



Adiantada a construção da variante Rio-S. Paulo Um problema que surgiu e deve ser resolvido pelo D. N. E. R.

Os trabalhos de construção da variante Rio-S. Paulo, que atravessa este Município em sua parte mais importante, prosseguem num ritmo animador, deixando a impressão de que essa moderna rodovia muito breve será entregue ao tráfego intenso. Concluída a obra pelo Departamento Nacional de Estradas de Rodagem no mais curto prazo possível, como é desejo do Governo Federal, a sede deste Município, principalmente, ganhará mais um fator de garantia para a marcha

do seu progresso, pois rasga as terras iguaianas quase à vista do coração da cidade, cortando as estradas que ela se comunica com os distritos.

Falando-se em fator de progresso para Nova Iguaçu, podemos avaliar também o que vai representar nesse sentido a estrada em construção pela Prefeitura Municipal, ligando em linha reta esta cidade a Morro Agudo, e sobretudo a rodovia que nos colocaria em comunicação direta e em ótimas condições com o Distri-

to Federal. Infelizmente a atulhada rodovia ficou paralizada em Anchieta, na divisa com este Município, e parece que não há certeza absoluta de ela prosseguir até esta cidade.

Um problema, no entanto, surgiu com a construção da variante Rio-S. Paulo, que assustou e ainda não tranqüilizou de todo muitos moradores e proprietários em Nova Iguaçu: o fato de a referida variante, passando pelas estradas de acesso aos bairros e distritos, ir interromper lhes o tráfego

sito, dada a sua elevação e mesmo conveniência, como auto-pista, de não se comunicar com todas as estradas. Tanto isso preocupou grande parte dos municípios iguaianos que a Câmara Municipal tomou conhecimento de seu apêlo e nomeou logo uma comissão especial de Vereadores para entrar em entendimentos com as autoridades competentes.

Parece que as passagens já resolvidas, com a devida referência na planta da rodovia em construção, são as das

estradas Plínio Casado e da Posse, mas a comissão de Vereadores, interpretando o sentir de parte considerável de nossa população e até defendendo os interesses do Município, pleiteia mais as passagens subterrâneas da av. Nilo Peçanha, da rua do Encanamento e também da projetada ligação de Mesquita a Belford Roxo, que atenderiam às necessidades de grandes centros em formação neste Município.

Uma das autoridades logo procuradas foi o

atual Secretário de Viação e Obras Públicas deste Estado, engenheiro Bento Santos de Almeida, que logo se interessou pela solução do problema como ex-prefeito e amigo desta terra. S. excia., domingo último, em companhia do Prefeito Municipal, fez questão de ir até os pontos por onde vai passar a variante, sentindo de perto que é indispensável manter-se a passagem tanto na av. Nilo Peçanha como na rua do Encanamento, no fim da av. cel. Francisco Soares.

CORREIO DA LAVOURA

ORGÃO INDEPENDENTE FUNDADO EM 22 DE MARÇO DE 1917
Fundador: SILVINO DE AZEREDO

Diretor-Gerente: AVELINO DE AZEREDO

Diretor-Secretário: LUIZ DE AZEREDO

ANO XXXIII

NOVA IGUAÇU (Estado do Rio), DOMINGO, 8 DE MAIO DE 1949

N. 1.677

O Banco Fluminense da Produção e o nosso Governo

Segundo informação que temos de fonte autorizada, o Governo deste Estado vem acompanhando com vigilante atenção a crise que atravessa o Banco Fluminense da Produção, da qual resultou o pedido de moratória desse estabelecimento de crédito. Perfeitamente informado do que representava o Banco para a economia do Estado, empenhou-se o Governo a fundo na manutenção da sua sobrevivência, não só para defesa de milhares de depositantes, mas ainda da economia de sua grande clientela de comerciantes e lavradores. Visando esses propósitos, e considerando as altas responsabilidades do Governo, numa hora difícil para o Banco, mandou nele efetuar o depósito de um milhão de cruzeiros, com o objetivo de criar uma situação capaz de demonstrar o alto interesse que tinha pelo seu funcionamento. Após entendimento com o sr. Presidente da República, procurou o governador do Estado o presidente do Banco do Brasil, em companhia de seus secretários das Finanças e Agricultura, com ele conferenciando demoradamente, num exame minucioso da matéria. Posteriormente, os secretários acima referidos mantiveram longo entendimento com o superintendente da Moeda e Crédito, verificando a responsabilidade da aplicação de medidas objetivas que conduzissem ao reerguimento dos negócios do Banco, no afã de defender seus depositantes e clientes. Nessa ordem de ação, acompanhado dos secretários das Finanças e da Agricultura, conferenciou o governador do Estado com o sr. Ministro da Fazenda, solicitando a defesa do referido estabelecimento de crédito. Durante esses debates ficou esclarecido o amparo que por longo tempo deram os órgãos federais e o próprio Banco do Brasil para impedir a cessação das operações. Tendo sido o Banco levado a pedir concordata preventiva, continua o Governo do Estado a examinar com o maior cuidado a situação e dará os seus melhores esforços para acutelar os interesses da economia fluminense, expressos, principalmente agora, pelos milhares de depositantes espalhados em todas as regiões do território do Estado.

A LAPIS... UM POUCO MAIS DE CIVISMO

Silvino de Silveira



Passou-se mais uma efeméride consagrada ao "Dia do Trabalho". "O trabalho é a fonte da dignidade humana, e o homem o dignifica dando-lhe o cunho da sua personalidade. O trabalho não é fatal necessidade da vida, não é apenas esforço físico ou cerebral, mas é instrumento de afirmação e de atuação da pessoa humana, acima e fora de qualquer capitalismo que o sacrifique sobre o altar dos egoísmos". O 1º de maio nunca fôra "dia de festa", no seio daqueles que tudo produzem e nada possuem, mas sim data de veementes protestos contra o sanguinolento massacre de homens e mulheres proletários na liberal Norte América, que pleiteavam "oito horas de trabalho"; hoje consagrada em todo o mundo. As reuniões anunciadas para esse "dia" eram terminantemente proibidas por todos os Scorpiais e dissolvidas a pata de cavalo... como simples caso de polícia! Não há bem que sempre dure, nem mal que não se acabe — diz o velho provérbio. Chegara o Estado Novo, e o sr. Getúlio Vargas, o n.º 1 dos operários, com conhecimento ou ignorância da origem da luta de há muito travada entre capitalistas e trabalhadores, ordenou a inclusão da data no calendário das festas nacionais. Ainda agora o malabarismo de nossos parlamentares excluiu o dia 21 de abril, consagrado à gloriosa epopéia de Tiradentes, a maior figura de nossa emancipação política, e o 2 de novembro, em que veneramos a memória dos entes queridos, da lista das festas nacionais... O nosso objetivo é demonstrar certo descaço que observamos na Cidade Maravilhosa, Capital da República, na passagem do "Dia do Trabalho". Vários estabelecimentos de ensino e repartições da Justiça primavam pelo não hasteamento do Pavilhão Nacional. Será isto falta de civismo ou desconhecimento de que o Congresso, na barafunda de decretos e mais decretos, conservou intangível a data inicial de maio como feriado em todo o Brasil? Significa ignorância, indiferença, passividade ou falta de civismo! Entre nós, infelizmente, a obra educativa ainda não se encontra perfeita. A ação educativa — é fonte de felicidade na vida e é por ela que devemos começar, lançando as bases dessa reconstrução social e econômica que irá levantar os alicer-

INFANCIA FELIZ

AYLTON AZEREDO DA SILVEIRA

Desde o tempo da infância, na escola primária, e depois no período da adolescência, na escola secundária, que nos acostumamos a ouvir de diversos fontes que o futuro do Brasil é, também, do mundo, portanto de toda a humanidade, estava depositado no coração das crianças, nas mãos dos jovens. Deles sairiam os futuros dirigentes e dirigidos, tanto uns como outros com obrigações morais a cumprir antes de sollicitarem os direitos, para que da união de todos no trabalho pelo bem comum surgisse a obra que deles se esperava. Era comum nas solenidades civicas os oradores dizerem:

— Vós sãis o porvir. A vós cabe a missão de desenvolver as conquistas a custo de tanto sacrifício conseguidas, edificando um mundo mais belo para vossos filhos. Sentimos o peso da responsabilidade sobre os nossos ombros em face do que teríamos de fazer para nossos descendentes. É verdade. Da juventude é próprio o arrojo e o desprendimento altruístico, capazes de mover a vida para a frente. Ao dizermos assim, juventude para nós tem um sentido muito mais amplo do que um simples período entre limites de idade. Corações há que cedo envelhecem e outros que nunca o fazem. Estes, jamais por conveniência, se tornam conservadores e estão sempre aptos a receber o progresso e seus benefícios com o coração algre de quem sente que parar é morrer.

ces de uma nova civilização, apoiada na igualdade pelo trabalho, na fraternidade pela cooperação e na liberdade pelo equilíbrio social.

E encerramos com estas palavras de Bilac, o pioneiro do civismo no Brasil, na sua bellissima "Oração à Bandeira": "Bendita sejas, pela tua bondade! Creemos em ti; por esta crença, trabalhamos e pensamos. A tua sombra, vicia os nossos sertões, cavados em vales meigos, ricos em brenhas fecundas, levantados em serras majestosas, em que se escondem torvelins de existências virgens, fluem as nossas águas vivas e vertentes, em que circulam a nossa soberania e nosso comércio, agora derramadas em correntes generosas, agora precipitadas em rebojos esplendidos, agora romansudas entre selvas e colinas; e sorriem os nossos campos, cheios de lavouras e de gados, cheios de casais modestos, felizes no suado labor e na honrada paz. E, sob a sua égide, rumorejam as nossas cidades, colmeias magníficas, em que tumultuam ondas de povo, e em que se extenuam braços e se esfolham corações, e ardem cérebros, e resfolegam fábricas, e estragem esteleiros, e vozeiam mercados, e soletram escolas, e rezam igrejas". Com um pouco mais de civismo, sejamos os verdadeiros artífices da unidade nacional!

Quanta gente há que nunca foi criança! Estas nascem amorfas e puras. Entre nós, civilizados, a influência do instinto é mínima. A educação é a responsável por seu feitiço posterior. Haverá quem argumente com os casos dos que, por exemplo, em famílias numerosas, enveredam por diferentes caminhos, apesar de haverem nascido sob o mesmo teto. Esquecem-se, entretanto, que a educação desde aos primeiros portamentos de ambiente e de atitudes dos que cercam e que portanto, na maioria das vezes, os cuidados que recebe um irmão mais novo dizem bastante dos dos irmãos mais velhos. O mais fica por conta do meio do qual eles se acerbam desde a infância ou adolescência, e que não raro, por circunstâncias várias, difere bastante de um para outro caso.

Há dias presenciámos uma cena infantil que nos encantou. Um menino, que pouco passava de 2 anos, desfrutava de uma guloseima. Aproximou-se uma menina de sua idade. Entrecolaram-se como é natural em casos como este. Seu primeiro gesto foi voltar-se para sua mãe e lhe pedir com palavras ainda um pouco confusas: — Da um pedaço para ela. Instado para que repartisse o seu, já lo sem o menor constrangimento. Magnífica ação que avultou sobremaneira em vista das proporções dos participantes. Aquilo menino ficou sendo, para nós, uma grande esperança no futuro. A educação pode mais do que parece.

BELO HORIZONTE. SANATÓRIO STA. TERESINHA
Para doentes do aparelho respiratório. — Diretor: Dr. Luis de Azeredo Coutinho. — Alimentação boa e cuidada. — Pneumotorax — Raios ultra-violeta — BAIOS X. — Avenida Carandaí nº 998. — Fone: 2-1513.

BRONCHITE ASTHMÁTICA E ACCESO DE ASTHMA
PO'INDIANO
PARA OS CASOS CRONICOS
GOTTAS INDIANAS
FRANCISCO GIFFONI - R. 1º DE MARÇO, 17 - RIC.

SÚ
CO
TO
con-
ino-
Mu-
io da
s se
pelas
roce-
a de
posi-
pela
rá a
para
de
bém
gora
de-
Mu-
dos
lovs
ado
de
ten-
dos
ipio
ten-
itos
an-
ce-
ira
—
3-
IS



O CASO DA CHÁCARA

Humberto Lacerda Campos

Muito morto.
Eleonora e Alzira herdaram a chácara.
Com a morte do pai, a chácara ficou em completo abandono. O mato crescia em volta da casa, no pomar as frutas caíam e apodreciam no chão, cobras e outros bichos aninhavam-se nas matas.
Eu passava as férias na chácara.
Aconselhei às minhas primas a mandarem capinã lá.
Faltou-lhes sobre o perigo que havia em serem ofendidas por cobras.
Dias depois, apareceu uma cobra no terreiro. Maí-la.
Disse às minhas primas que onde se acha uma cobra procura-se que haja outra. E lembrei-lhes sobre a capina da chácara.
Na tarde seguinte, às seis horas, Eleonora abriu a guarda-louca para tirar qualquer coisa. Gritou. Fomos-lhe em socorro. Dizia que um rato lhe havia mordido na perna. Olhei de baixo da guarda-louca: lá estava um urutú!
Tivei depressa Eleonora, fechei a porta da saleta, levei-a para o quarto, deitei-a na cama; depois disse à Alzira que lhe apertasse a perna com uma corda fina, acima do tornozelo, para evitar que o veneno circulasse.
E fui chamar um médico.
Dois horas depois, chegava eu com o doutor.
Eleonora contorceu-se na cama. Sofria horivelmente.
— Chame o Onório! — pedia ela. — Chame-o pelo amor de Deus!
O médico aplicou-lhe uma injeção e fez as recomendações necessárias.
Acompanhei-o até o automóvel. Disse-me que o caso era grave, mas que tinha esperança de ela ficar boa.
Eleonora continuava a pedir que chamasse o Onório.
O Onório era um preto velho.
Sai e fui-lhe à procura.
Não o encontrei em casa.
Esperava.
Três horas depois, ele chegava. Faltou-lhe sobre o motivo que me levaria a procurá-lo.
E fomos para a chácara.
Na varanda da casa havia algumas pessoas.
Alzira chorava em voz alta.
Eleonora falecera!
Entrámos no quarto.
— Se eu estivesse aqui ela não morreria. — murmurou o Onório.
Depois pediu-me que lhe mostrasse a cobra.
Levei-a à saleta em que havia prendido o réptil.
Onório abriu a porta.
— Cuidado! — disse eu.
A cobra estava no meio da sala.
Era grossa, e não tinha mais que três palmas; a cabeça triangular e o corpo coberto de escamas escuras.
O réptil estava enfiado. Movia-se em oscilações bruscas, deslocava-se a pequena distância, parava, enroscava-se; a língua, bifurcada, vermelha, lançava-se-lhe da boca, como se fossem labaredas.
Em permanência do lado de fora, debruçado na porta, que era serrada ao meio, e que eu havia fechado.
O Onório pôs-se de cócora.
Olhava para a serpente. Olhava-a com olhos firmes, penetrantes, incavos.
Escorria-lhe da testa o suor. Concentrava toda a sua energia no réptil.
E o réptil foi-se acalmando. As oscilações eram-lhe menos energias, a língua finha-se-lhe oclada na boca, e não mais se enrolava em atitude agressiva.
Onório aproximou-se; pôs a cobra no colo e começou a alisar-lhe a cabeça!
Depois levantou-se e, com um golpe violento, partiu-lhe a cabeça de encontro ao portal. E jogou a no terreiro.
Perguntei a Onório como conseguia tornar inofensiva uma cobra brava e venenosa como a urutú. Respondeu-me que era uma força que éle próprio desconhecia.
E contou entrar em detalhes. Depois disse:
— É pena que o senhor não me chamasse a tempo.
Em seguida fez esta recomendação:
— Há muitos urutús na chácara. Mande capinã-lá. E despediu-se.



G. M. - 18

Concessionário : João R. Cardoso

VENDAS A PRAZO

Rua 13 de Março, 48 -- Tel. 272

NOVA IGUASSU' -- E. DO RIO

Terrenos em prestações

Sem entrada e sem juros:

Em NOVA AURORA, Ramal de Xerém. Condução barata, caminhonete de Belford Roxo e Nova Iguaçu até Nova Aurora. Clima igual a Petrópolis. Água com abundância, e luz e força passando dentro das terras. Planta aprovada pela Prefeitura de Nova Iguaçu. Facilidade de construção, venda em 72 prestações mensais a começar de Cr\$ 225.00. Tratar à av. Rio Branco, 91, 6º andar, ou com o sr. Meilo no local ou à rua D. Lucia, 60, em Belford Roxo, Estado do Rio.

SITIO

Vende-se um em Nova Iguaçu, com 7 alqueires, frente à Represa Nova, clima saudável, 2 nascentes, 3.000 pés de laranjeiras, bananal, com grande lago de granito, etc. Tratar com Alberto à Av. Rio Branco, 91 -- 9º andar, sala 9, ou à rua Barão do Tinguá, 371, Nova Iguaçu. 2-4

Material elétrico

CASA LAURA

Peças para rádio

Preço-estoque-qualidade

Dr. M. C. Florence

Doenças das senhoras -- Pre-natal -- Partos
Consultório: Ed. Darke, Rua 13 de maio, 23, 16º andar, salas 1633/34. 2ª, 4ª e 6ª, das 9 às 11 horas -- RIO
Residência: Rua Bernardino Melo, 2085 -- Telefone, 19

Paulo Duque Estrada Meyer

ADVOGADO
INVENTÁRIOS -- CAUSAS CÍVEIS

Rua Getúlio Vargas, 78, Sala 2. Tel. 27, às 3ª e 5ª. feiras, das 11 às 16 horas. -- NOVA IGUASSU.
Rua Alzira Guanabara, 17/21, 14º andar Salas 1401/2, Ed. Regia. Tels. 22-1783 ou 22-1543, às 2ª, 4ª, e 6ª feiras, das 10 às 12 -- 16 às 18 horas. -- RIO.

Dr. Luiz Guimarães

CLÍNICA MÉDICA -- CRIANÇAS
Residência: Av. Santos Dumont, 40
Telefone, 8

CONSULTÓRIO:
Rua 5 de Julho, 41 -- Tel. 206
HORÁRIO:
(18 horas em diante)
Das 14 às 16 horas

Prefeitura Municipal de Nova Iguaçu

ATOS DE 2-V-1949

O Prefeito Municipal de Nova Iguaçu, usando das atribuições que lhe confere a legislação em vigor,

Resolve exonerar, a pedido, o funcionário Alberto Soares de Sousa e Melo Filho do cargo de membro do Conselho Deliberativo da Caixa Beneficente dos Servidores Públicos deste Município.

Prefeitura Municipal de Nova Iguaçu, 2 de maio de 1949.

Resolve nomear, de acordo com o art. 42, da Resolução nº 41, de 3 de novembro de 1948, a funcionária Maurina Cautino Andrade, para fazer parte do Conselho Deliberativo da Caixa Beneficente dos Servidores Públicos deste Município, na vaga verificada com o pedido de exoneração do funcionário Alberto Soares de Sousa e Melo Filho, do aludido Conselho.

Prefeitura Municipal de Nova Iguaçu, 2 de maio de 1949.

Resolve nomear, de acordo com o art. 42, da Resolução nº 41, de 3 de novembro de 1948, o funcionário Joaquim de Freitas Mota, para fazer parte do Conselho Deliberativo da Caixa Beneficente dos Servidores Públicos deste Município, na vaga verificada com o falecimento do funcionário Aramis Soares.

Prefeitura Municipal de Nova Iguaçu, 2 de maio de 1949.

SEBASTIÃO DE ARRUDA NEGREIROS -- Prefeito

ATOS DE 3-V-1949

O Prefeito Municipal de Nova Iguaçu, usando das atribuições que lhe confere a legislação em vigor,

Resolve exonerar, a pedido, o dr. Antonio Ciani do cargo de Despachante Municipal.

Prefeitura Municipal de Nova Iguaçu, 3 de maio de 1949.

Resolve nomear Altair Gomes Lavinas, para exercer, interinamente, o cargo de Despachante Municipal, vago com a exoneração, a pedido, do dr. Antonio Ciani.

Prefeitura Municipal de Nova Iguaçu, 3 de maio de 1949.

SEBASTIÃO DE ARRUDA NEGREIROS -- Prefeito

PORTARIAS

O Prefeito Municipal de Nova Iguaçu, usando das atribuições que lhe confere a legislação em vigor,

Concede, nos termos do art. 2º, § 2º, do decreto-lei nº 657, de 1 de fevereiro de 1943, e de acordo com o laudo médico, ao extranumerario mensalista, Russant Elias José, 30 dias de licença, para tratamento de saúde, com salário integral, a partir de 7 do corrente.

Prefeitura Municipal de Nova Iguaçu, 19 de abril de 1949.

Concede, nos termos dos artigos 161, § 4º, e 163, do decreto-lei nº 624, de 28 de outubro de 1942, e de acordo com o atestado médico, ao Enfermeiro, Padrão "H", do Quadro Suplementar, Urânia Coelho Ramos, 20 dias de licença, com vencimento, para tratamento de saúde, em prorrogação.

Prefeitura Municipal de Nova Iguaçu, 19 de abril de 1949.

Concede, nos termos dos artigos 161, § 4º, e 163, do decreto-lei nº 624, de 28 de outubro de 1942, e de acordo com o atestado médico, ao Porteiro, Padrão "J", do Quadro Suplementar, Francisco da Silveira Pires, 20 dias de licença, com vencimento, para tratamento de saúde, a partir de 18 do corrente.

Prefeitura Municipal de Nova Iguaçu, 20 de abril de 1949.

Concede, nos termos do art. 120, item IV, da Constituição Estadual, ao Professor, Classe "G", do Quadro Suplementar, Jurema Dias Soares, a partir de 11 do corrente, 6 meses de licença especial, com vencimento.

Prefeitura Municipal de Nova Iguaçu, 21 de abril de 1949.

Concede, nos termos do art. 2º, § 2º, do decreto-lei nº 657, de 1 de fevereiro de 1943, e de acordo com o laudo médico, ao extranumerario diarista, Sebastião Alves da Silva, 10 dias de licença, para tratamento de saúde, com salário integral, a partir de 21 do corrente.

Prefeitura Municipal de Nova Iguaçu, 23 de abril de 1949.

SEBASTIÃO DE ARRUDA NEGREIROS -- Prefeito

Atividades do Serviço de Obras Públicas

- 1 -- Continua em execução o serviço de calçamento da Av. Nilo Peçanha e rua Mendonça Lima.
- 2 -- A Reparação de Águas terminou a colocação de uma extensa rede distribuidora, com canos de 6 polegadas, da av. cel. Francisco Soares até a ponte sobre o Rio Caobá, na estrada da Posse. Essa rede já está abastecendo fartamente uma grande área da cidade.
- 3 -- Estão bastante adelantados os trabalhos de construção da rede distribuidora, com tubos de 6 polegadas, para abastecimento de água da rua Mendonça Lima em toda a sua extensão.
- 4 -- Acaba de ser inaugurado um chafariz para atender às necessidades dos moradores do bairro "Chacrinha". Esse melhoramento foi recebido com grande alegria por todos os moradores do populoso bairro.
- 5 -- A turma da Limpeza Pública prossegue com grande atividade no serviço de desobstrução de valas e capinação de ruas. As principais valas que servem de escoadouro para os esgotos da cidade já se encontram completamente limpas e desobstruídas.
- 6 -- A construção da extensa avenida que deverá ligar Nova Iguaçu a Morro Agudo, em linha reta, prossegue rapidamente, faltando apenas um trecho de 700 metros e a construção de uma ponte de cimento armado.
- 7 -- Em Mesquita, foram terminados os trabalhos da rede de esgotos na rua da Cachoeira, na rua Onix e num trecho da rua Ester.

(Conclue na 7ª página)

SÚ
ICO
ITO
con-
i ino-
Murio da
os se
pelas
proce-
ra de
eposi-
pela
ará a

para

r de
nbém
gora
i, de
i Mu-
dos
Nova
gado
de
men-
dos
cípio
aten-
ditos
uan-
oce-
eira

e-
ns
a



Banco Predial do Estado do Rio de Janeiro S. A.

Fundado em 1917 — End. Teleg. PREDIAL

AGÊNCIA DE NOVA IGUASSÚ

Rua Marechal Floriano Peixoto, 2127 - Telefones: Gerência 1, Contabilidade 317

(CAIXA POSTAL 20)

MATRIZ - Niterói: R. Visconde de Uruguai, 499

Telefones: Direção Geral: 2-2306 — Gerência: 5219 — Contabilidade: 5273 — Caixa Postal 47

FILIAL - Rio de Janeiro: R. Visconde de Inhaúma, 10517

Telefones: 43-1322 e 43-0481 — Caixa Postal 543

AGÊNCIA - Campos - Avenida 7 de Setembro, 50517

Telefones: 1192 e 1490 — Caixa Postal 39

Cartas Patentes nºs. 160, 943, 1149, 1218, 1219, 1220, 1221, 1222, 1223, 1224, 1225, 2757, 2761, 2762, 2763, 2764, 3170, 3171, 3172, 3173, 3174, 3175 e 3176

DEPENDÊNCIAS:

DISTRITO FEDERAL

Campo Grande
Cascadura
Catete
Frei Caneca
Madureira
Meier
Penha
Praça da Bandeira
Ramos
Vila Izabel

ESTADO DO RIO

Angra dos Reis
Araruama
Barra Mansa
Barra do Pirai
Cabo Frio
Cachoeiras de Macacú
Duque de Caxias
Itaperuna
Macaé
Magé

Maricá

Nova Iguaçu
Pádua
Petrópolis
Pirai
Rio Bonito
São Fidélis
São Gonçalo
Três Rios
Vassouras
Vila Conceição de Macabú
Volta Redonda

BALANCETE GERAL DO BANCO EM 31 DE MARÇO DE 1949

ATIVO		PASSIVO	
A - DISPONÍVEL		F - NÃO EXIGÍVEL	
Caixa		Capital	10.000.000,00
Em moeda corrente	81.695.085,80	Fundo de reserva legal	1.500.000,00
Em depósito no Banco do Brasil	17.395.567,80	Outras reservas	4.110.694,30
Em depósito à ordem da Sup. da Moeda e do Crédito	2.916.682,30		15.610.694,30
B - REALIZÁVEL		G - EXIGÍVEL	
Empréstimos em C/Correntes	60.187.787,10	Depósitos	
Empréstimos Hipotecários	13.052.738,60	À vista e a curto prazo:	
Títulos Descontados	121.818.375,10	de Poderes Públicos	1.558.614,20
Agências no País	136.287.715,80	de Autarquias	775.124,80
Correspondentes no País	1.988.078,00	em C/C Sem Limite	59.329.875,60
Outros créditos	2.885.597,60	em C/C Limitadas	48.116.940,40
	336.200.292,20	em C/C Populares	83.391.913,70
Imóveis	3.301.106,80	em C/C Sem Juros	1.934.108,40
		em C/C de Aviso	8.010.121,10
		Outros depósitos	801.660,00
			203.918.358,20
		A Prazo:	
		de Poderes Públicos	1.504.815,00
		de diversos	36.489.493,20
		a prazo fixo	315.410,60
		de aviso prévio	38.309.718,80
			242.228.077,00
		Outras Responsabilidades:	
		Agências no País	135.637.849,20
		Correspondentes no País	6.482.724,20
		Ordens de Pagamento e outros créditos	7.107.860,60
		Dividendos a pagar	25.648,20
			149.253.582,20
			391.481.659,20
		H - RESULTADOS PENDENTES	
		Contas de resultados	752.769,50
		I - CONTAS DE COMPENSAÇÃO	
		Depositantes de valores em garantia e em custódia	64.639.241,10
		Depositantes de títulos em cobrança:	
		No País	146.452.513,20
		Outras contas	35.025.942,10
			246.117.695,40
			660.794.819,40
C - IMOBILIZADO			
Edifícios de uso do Banco	5.689.853,60		
Móveis & Utensílios	3.023.094,30		
Material de Expediente	672.728,30		
Instalações	2.126.896,00		
	11.512.072,20		
D - RESULTADOS PENDENTES			
Juros e descontos	875.917,00		
Impostos	85.684,90		
Despesas Gerais	3.414.264,00		
	4.325.865,90		
E - CONTAS DE COMPENSAÇÃO			
Valores em garantia	61.890.301,10		
Valores em custódia	2.748.940,00		
Títulos a receber de C/Alheia	146.452.513,20		
Outras contas	35.025.942,10		
	246.117.695,40		
	660.794.819,40		

Leonel Magalhães
Presidente

Diretores: Manoel João Gonçalves
Thomaz Correia de Figueiredo Lima

A. do Couto Faria
Contador (Reg. 1968 da Dir. Ens. Co-mercial do M.E.D.N.I.C. N.º 1)

SÚ
ico
nto

con-
ui ino-
a Mu-
brio da
los se
pelas
proce-
ura de
leposi-
pela
ará a

para

de
mbém
agora
a, de-
s Mu-
dos
Nova
gado
l de
imen-
dos
icípio
aten-
ditos
quan-
rece-

neira

le-
als

a

1949
Circula-
da de 1949
Machado
da Condição
de 1949 e seu
de 1949, o
documentos
igualmente
da de Calu-
plando a me-
da de 1949
ângulo para
extensão de
ara a direita,
João Alves
uma delimita-
do Quilômetro
nova delimita-
do de Nova
de 1949, o
or estrada de
nova exten-
ção por esta
da de 1949,
do 10 dias de
or estrada de
como contron-
etros de am-
de, pela es-
a divisa com
terreno situa-
segue pela
Calaoba, em
rgo do Res-
um & Irmao
também co-
ura na linha
la direita, e
e pelos fun-
zendo a área
ntes, no apie-
30 dias, con-
cido aos vinte
ve. Eu, Hen-
evi e assinou.
Extraído por
ol situado no
da tel. Nova
Estrada Meyer.
2-3

Prefeitura Municipal de Nova Iguaçu

Resolução n. 66

"Abre um crédito especial na importância de dez mil cruzeiros (Cr\$ 10.000,00)"

A Câmara Municipal de Nova Iguaçu, por seus representantes legais, decreta e eu sanciono e promulgo a seguinte Resolução:

Art. 1º — Fica aberto o crédito especial na importância de dez mil cruzeiros (Cr\$ 10.000,00), destinado a auxiliar as despesas com a realização, nesta cidade, da 5ª. Concentração das Congregações Marianas da Diocese de Barra do Piraí.

Art. 2º — A presente Resolução entrará em vigor na data de sua publicação, revogadas as disposições em contrário.

Prefeitura Municipal de Nova Iguaçu, 3 de maio de 1949.

SEBASTIÃO DE ARRUDA NEGREIROS — Prefeito

Atividades do Serviço de Obras Públicas

(Conclusão da 3ª página)

8 — Na praça Manoel Duarte está sendo construída uma extensa galeria de cimento armado junto da ponte da Central do Brasil. Em seguida, serão iniciados os trabalhos de caçamento desses logradouros.

9 — Estão igualmente terminados os trabalhos de desobstrução de valas na rua Feliciano Sodré, até a ponte sobre o rio Bangü.

10 — A rua Júpter está passando por uma reforma radical em toda a sua extensão.

11 — Foram concluídos os trabalhos de calçamento a paralelepípedos da ladeira de acesso à Igreja de Austin.

12 — A estrada recentemente construída entre Andrade Araujo e a rodovia Plínio Casado, com uma variante para Areia Branca, acaba de ser entregue ao trânsito público. Esse importante melhoramento permitiu a instalação de linhas de ônibus, já em tráfego entre Nova Iguaçu e Areia Branca.

13 — Foram iniciados os trabalhos de reconstrução das seguintes estradas do 2º distrito:

Estrada do Mugango, que liga Ipiranga à localidade de Passa Vinte; estrada da Lagoinha, que liga Marapicú ao Km. 39 da Rio-São Paulo; trecho da antiga rodovia Rio-São Paulo, desde o Km. 35 até a ponte Washington Luiz.

14 — Numerosa turma de trabalhadores procede à capinação e limpeza de valas em todas as ruas de Queimados.

15 — Estão iniciados os serviços de substituição da antiga rede adutora de Queimados, numa extensão de mais de 300 metros. Esse trabalho deverá melhorar sensivelmente o abastecimento d'água dessa localidade.

16 — Em Belford Roxo continua o serviço de construção da grande praça onde deverá ser construída a estação rodoviária, estando já concluídos os trabalhos de aterro, terraplanagem e instalação de uma grande galeria de cimento armado.

17 — Concluiu-se a grande reforma do edifício do Grupo Escolar Prof. Paris.

18 — No decorrer da última semana foram executados serviços de limpeza de ruas em Areia Branca e em Belford Roxo. Nas ruas Três, Quatro e Cinco foram feitos serviços de capinação, aterro, terraplanagem e construção de uma ponte.

19 — Foram iniciadas as obras de construção da grande avenida que vai ligar Belford Roxo a Mesquita.

20 — Acabam de ser instaladas lâmpadas para iluminação pública em diversas ruas de Miguel Couto. Esse serviço está sendo estendido a outros logradouros dessa localidade, devendo estender-se igualmente a Figueira.

21 — Foram concluídas as negociações para a construção de uma rede de energia elétrica para iluminação pública particular de Areia Branca e do Bairro Solidão.

22 — Em Cava, além da manutenção de rigoroso serviço de limpeza pública, foi iniciado o serviço de reconstrução da ponte sobre o Rio Patol.

23 — Foram concluídos os serviços de reforma de um trator, de uma platina e de um compressor que se achavam abandonados, como imprestáveis. Essas máquinas já entraram em funcionamento.

24 — Foi adquirida uma possante e moderna moto-niveladora que deverá prestar serviços inestimável na conservação de estradas.

Prefeitura Municipal de Nova Iguaçu, em 28 de abril de 1949

Sítios, Chacaras, Fazendas e Casas
Lotes a longo prazo e à vista

Imobiliária de Terrenos Iguacu Ltda.

ESCRITÓRIO:
RUA MARECHAL FLORIANO, 1950
Nova Iguaçu Tel. 132 Estado do Rio

Mário Guimarães | Fernando Nunes Brigagão
ADVogados

ESCRITÓRIO: AV. NILO PEÇANHA, 23 (EDIFÍCIO NICE), 2º. ANDAR - SALA 6
HORARIO (Diariamente) Das 9 às 10 horas Das 11 às 12 horas

J. VIEIRA & Cia.

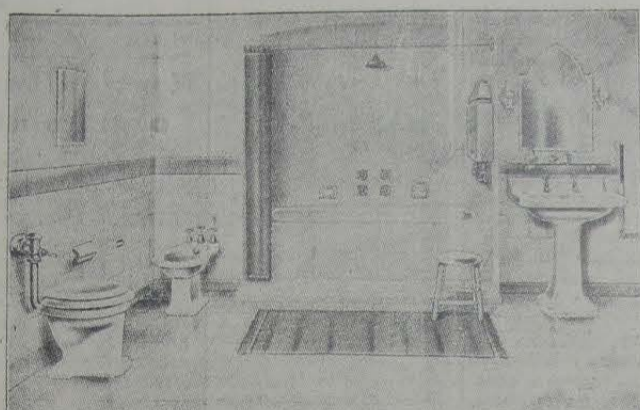

Aparelhos sanitarios — Azulejos — Mosaicos — Ladrilhos hidráulicos B R C.

Revendedores autorizados das Indústrias: Klabin Irmãos & Cia.

— Cia. Cerâmica Brasileira. — Cerâmica Sacoman S. A. — Fundição Brasil S. A. — Indústrias Rei.

Ventiladores — Lâmpadas — Materiais para instalações elétricas e hidráulicas.

LOJA E ESCRITÓRIO:

Rua Marechal Floriano Peixoto, 2191 - Tel. 263

Nova Iguaçu — E. do Rio

Com a Viação Pagé

Escreva-nos uma leitora, para apresentar a sua queixa contra a Viação Pagé, empresa de ônibus local, cujos motoristas e trocadores, na linha Nova Iguaçu a Marapicú, não estavam se conduzindo com o devido respeito e consideração aos passageiros. Além disso, estavam cobrando passagem de crianças de colo, de pequenas bolsas que os passageiros levavam, e reservando lugares especiais para as elegantes de sua simpatia.

Pede a referida leitora a atenção do sr. Oliveira para o que se vem passando em seus ônibus.

Início da temporada oficial de futebol

Hoje, às 11 horas, no campo do E. C. Iguaçu, verificou-se a cerimônia de abertura da temporada oficial de futebol, patrocinada pela Liga Iguaçuana de Desportos.

Amilcar da Silva Barbosa

Despachante Municipal
Av. Presidente Vargas, 149
9º andar, sala 5, Tel. 43-7535
Rio de Janeiro

Dr. Julio T. Périssé

A família do saudoso político e cientista carioca, dr. Julio Thiers Périssé, enviou expressiva carta de agradecimento ao nosso compatriota dr. Silvino Silveira pelas referências feitas, em a seção "A Lápiz", ao seu pranteado chefe, numa das últimas edições do CORREIO DA LAVOURA.

Rádios

CASA LAURA

Philco, R.C.A., etc.

Preço.-Estoque.-Qualidade

Oficina Mecânica Iguassú

Conserto e reforma geral de automóveis e caminhões. — Solda-se a exigência. — Adaptação de freios hidráulicos a qualquer tipo de carro.

DUCCINI & FRANCO

R. Marechal Floriano, 2376 — NOVA IGUAÇU — E. do Rio

Filhos de Iguaçu P. C.

RESUMO DAS RESOLUÇÕES

DO DIA 3 - V - 1949

a) — Aprovar a ata da reunião anterior; b) — reassume a Presidência, no dia 2 de maio p. p., por se achar licenciado, o sr. Eurico Cortes; c) — agradecer ao sr. Antonio Emilio Alves os serviços prestados ao Clube, no período de ausência do Presidente, sr. Eurico Cortes; d) — conceder, a pedido, 6 meses de licença ao sr. Wilson Pereira de Melo, a partir de 10 de maio corrente; e) — aceitar o convite do Grêmio Fluminense de Nilópolis, para uma partida amistosa de pingue-pongue, no dia 5 de maio; f) — oficial d. L. I. D., respondendo aos termos de seus ofícios ns. 32, 41, 43, 49, 50, 57 e 80/49.

SEBASTIÃO RABELLO
1º Secretário

Atenção Filhos de Iguaçu

EURICO CORTES, reassumindo a Presidência do F. I. C., pois se achava licenciado, comunica aos srs. Associados e ao povo iguaçuano, por intermédio deste jornal, que levantará, mais ainda, o nome do Filhos de Iguaçu P. C., prometendo, para muito breve, uma grande remodelação no Clube, como sejam: ampliação da sede social, graças a uma especial gentileza de Delfim de Almeida Maurício & Filho; inauguração dos reflectores para a praça de esportes e outras surpresas que virão despertar a sociedade iguaçuana. Conta, portanto, com a nobre colaboração de seu quadro social, que tão homogeneamente soube suportar a crise em que se achava o seu clube preferido.

Sinceramente agradecido,
EURICO CORTES

Restaurant Emilio

RUA MARECHAL FLORIANO PEIXOTO, 2401
Cozinha brasileira e estrangeira. Ambiente agradável e familiar. Faça suas reservas no RESTAURANT EMILIO.

A FESTA DAS MÃES

A exemplo do que tem acontecido, de dez anos a esta parte, haverá hoje, segundo domingo de maio, consagrado como o Dia das Mães, a Festa das Mães, no Lar de Jesus, a partir das 16 horas.

O programa será o mais atraente possível, e constará de três partes distintas: 1) A Voz da Maternidade, na palavra sintética de uma representante de cada centro espirita da CELJ; 2) A Exaltação da Maternidade, na palavra de um jovem representante de cada sociedade espirita da UMERNI; 3) Glorificação da Maternidade, números de arte (canto, declamação e teatro de glorificação das mães).

Seguir-se-á farta distribuição de cravos rosa e rubro aos que tiverem mãe viva e de cravos brancos a quem já não tiver mãe, na hora do reconhecimento e da saudade materna. Haverá surpresas e números de musica espiritualista.

A Festa das Mães é objetivo dos mais generosos da Confraternização Espirita Lar de Jesus, realizada regularmente de dez anos a esta parte, com muita emoção.

Escola Aurça Celeste

Nova Iguaçu conta com mais uma escola recém-inaugurada no Rancho Novo, a 13 de abril de 1949: Escola Aurca Celeste.

O bairro carecia, realmente, desta benfeitoria. Damas da Assistência aos Necessitados do C. E. "Fé, Esperança e Caridade" passaram a frequentar o bairro, desde o ano passado, ministrando, à sombra das mangueiras, aulas de moral cristã às crianças. O sr. Edmundo Lopes, residente no bairro, reformou uma casa e ofereceu para uma escola definitiva.

Veio a Escola Aurca Celeste, que foi inaugurada festivamente, perante uma pequena multidão que afilou ao bairro, cabendo a inauguração ao prof. Leopoldo Machado, que fez a biografia do Patrono da Escola, desatando a fita inaugural o generoso doador do prédio, enquanto as crianças do Lar de Jesus cantavam Prece a Jesus. Houve, a seguir, outros oradores e varios números de declamação e canto. Depois, farta mesa de doces e refrescos foi oferecida aos visitantes.

A Escola começou a funcionar com 67 alunos, dirigida pelo jovem Ivo Sá Pinto, sob a orientação e responsabilidade do C. E. "Fé, Esperança e Caridade".



O PRINCÍPIO ESCURO

Ainda a ciência ignora amido qual é o princípio duma coisa que vive. Conhece-se a este respeito o problema tão popular como insolúvel: "O que havia primeiro, a galinha ou o ovo?" Uma vez posto em movimento o círculo vicioso, não é difícil para a ciência seguir o curso e os varios estadios da vida. E' mais difícil controlar o fim, ainda que sempre mais fácil do que o principio. Isto sucede também com a maior parte das doenças. Muitas vezes já se conhecia o remédio antes de saber quais eram as causas da doença. Um exemplo claro oferece-nos a malária. Os indios da América do Sul, séculos antes de entrarem os europeus no país, já sabiam que a cortiça de quina tinha uma influencia favoravel nos doentes atacados de febre, sobretudo nos que padeciam de febres paludosas. Depois se conseguiu separar o elemento ativo — a quinina — da cortiça. E desde há alguns anos, graças à Comissão muito competente de Malária da antiga Liga das Nações, se sabe a dosificação exata tanto da cura como da profilaxia. Esta Comissão prescreve por exemplo, a título preventivo, uma dose diaria de 400 mgr. de quinina para todo o tempo em que dura a doença e alguns dias depois, e para o tratamento a aplicação duma dose diaria de 1 a 1,3 grammas durante 5 a 7 dias. Não se faz tratamento complementar, tratando-se todas as recidivas da mesma maneira. A ciência, pois, já sabe como há de curar um caso de malária; conhece os varios estadios desta doença perigosa. Também sabe que um mosquito — o anófele — transmite esta doença duma pessoa a outra, mas... para fazer este contágio, o mosquito deve chupar primeiro o sangue dum doente de malária. O anófele mesmo, pois, deve ser infetado para causar esta doença. E a ciência não sabe bem onde encontrar o principio deste círculo vicioso tão fatal; não sabe para dizê-lo assim: como nasce a malária. Mas o profano não quebrará a cabeça com isto, nem se perderá no problema, pois o que provavelmente lhe importa mais é que a ciência tem achado ao fim um remédio eficaz e uma profilaxia contra a malária, a saber: a quinina.

Temporada de Caça de 1949, em todo o território fluminense

O Fiscal da Inspeção dos Códigos Rurais, do Estado do Rio, da 1ª Região, tendo em vista o que dispõe a Portaria n. 110, de 18.4.1949, da Divisão de Caça e Pesca, do Ministério da Agricultura, torna publico o seguinte:

- 1º — O período de permissão para caça de animais silvestres no território do Estado do Rio, será de 1 de maio a 30 de setembro.
- 2º — Dentro da temporada de caça, fixada neste artigo, fica ainda estabelecido o período especial de 15 de junho a 31 de agosto, para a caça do Macuco.
- 3º — Não poderão ser capturados ou abatidos: I — Mamíferos: Anta, Ariranha, Cervo, Lobo (guará), Lontra, Pacarana, Preguiça e Tamanduá; II — Aves: Colhereiro, Flamengo, Galo da Serra, Garças, Pato Arminho, Capororóca, Pavão do Mato e Pombos Correiros; III — Répteis: Jacuruxim (jacararana ou jacaratinga) e Murrurana.
- 4º — Não é permitido caçar: a) à noite; b) nos Parques Nacionais, nos de Refugio, Reservas e de Criação de Animais Silvestres; c) no longo das vias de comunicações terrestres, numa faixa de 1 km. de cada lado; d) nos distritos municipais sedes das capitais dos Estados.
- 5º — Fica proibida por um ano a caça das seguintes espécies: Proibição total nos distritos sedes dos municípios de Nova Iguaçu e Petrópolis; de Jacutingas, Jaós e Mutuns, em todos os Municípios do Estado.
- 6º — Fica limitado ao seguinte numero de peças que poderá cada caçador amador abater num dia de caçada: Caça de Pêlo, 1 de cada espécie; Capoeiras, 4; Codornas, 12; Inhambús, 4; Jacús, 2; Jacutingas, 1; Jaós, 2; Marrecas e Marrecões, 12; Macucos, 2; Narcejas, 12; Narcejões, 4; Perdizes, 4 e Pombas, 15.
- 7º — Ficam estabelecidos os seguintes períodos para apresentação de declaração de estoque: 2º Período de 1949 — até 31 de outubro, abrangendo as transações efetuadas até 30 de setembro; 1º Período de 1950 — até 31 de maio, abrangendo as transações efetuadas até 30 de abril.
- 8º — As firmas que comerciarem em Borboletas ou curiosidades com elas feitas, deverão apresentar sua declaração de estoque até 31 de julho e 31 de janeiro de cada ano, abrangendo as transações efetuadas

CORREIO DA LAVOURA

ORGÃO INDEPENDENTE FUNDADO EM 22 DE MARÇO DE 1917
Fundador: SILVINO de AZEREDO

Red. e Oficina: Rua Bernardino Melo, 2075
Telefone, 180
ANO XXXIII NOVA IGUAÇU (Estado do Rio), 8 DE MAIO DE 1949 N. 1.677

Horticultura comercial

O primeiro cuidado daquele que pretende explorar a horticultura comercial deve ser o estudo criterioso de todas as variedades de hortaliças cultivadas na região, da sua maior ou menor procura nos mercados mais proximos e, então, a adaptabilidade das varias qualidades de terras a culturas escolhidas.



Discos

CASA LAURA

Grande variedade
Preço - Estoque - Qualidade

LOJAS LA CAVA

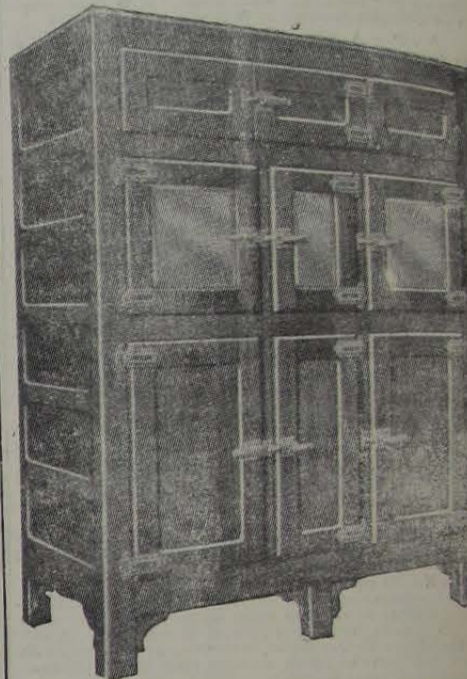

Camaras, Sorveteiras, Balcões, Geladeiras comerciais e domésticas (marca ALASKA)

Oficinas de montagem e consertos
Serviços de conservação a domicilio

Chamados noturnos: Mal. Floriano, 2397
Rua Mal. Floriano Peixoto, 2399 - Tel. 325
Nova Iguaçu Estado do Rio



NÃO SINTA FRIO!...

ALFAIATARIA SANTOS

Participa aos seus distintos clientes que recebeu um magnifico sortimento de agasalho para HOMENS, SENHORAS e CRIANÇAS

Vendas com pequenos lucros

ALFAIATARIA SANTOS
Rua Marechal Floriano Peixoto, 1968

TELEFONE: 280
NOVA IGUAÇU - ESTADO DO RIO

OIL Operações Imobiliárias Limitada

LOTEAMENTOS EM ASSOCIAÇÃO COM OS PROPRIETÁRIOS
— ADMINISTRA — RECEBE PRESTAÇÕES
Av. Erasmo Braga, 277 — 12º andar — salas 1202 a 1205.
Edifício Barbacena — Esplanada do Castelo — RIO



COELHO BARBOSA & CIA., com as novas instalações dos seus laboratórios à Rua Joaquim Palhares, 643, estão aparelhados para a distribuição de seus produtos e às ordens dos seus consumidores. — Tel. 28-1213.

CHEVROLET

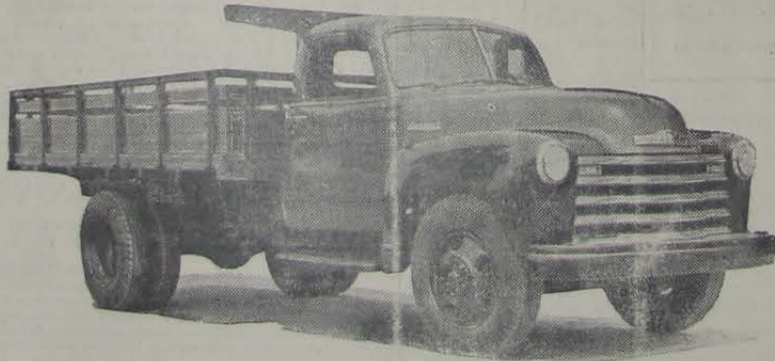

CONCESSIONÁRIO: JOÃO R. CARDOSO

VENDAS A PRAZO

Rua 13 de Março, 48 - Tel. 272 - Nova Iguaçu - Estado do Rio

O Pre
pal, q

AU

prod

Um fato au
minense,
ba de

Paraiso: a
zirá, diárium
o que vale d
terra.

O Govern
Silva, acom
duais, é que
no da Comp
assinando,
fábrica de Se
pauzeiros de
grandeza não
pos, mas aind
nossa querida

A produçã
sabe, não atend
nos a importa
Inglaterra, Esta
atingindo a imp
das e, no 1º se
pois a nossa pro
ladas, em idênti
satisfazer às exi

Produzindo
5.000 sacos de 50
se de cimento, q
a instalação de
rios, vai reduzir
cessidade de im
dispensá-la de un

A quota de
cípio é de 4.000 s
pre nos seja fo
portanto, calcular
vêm as autorida
cemento a todos
suas construções,
aos 10.000 sacos m
no crescente deser

Em face do au
de cimento, com a
panhia de Cimento
perar que o Secret
dicas deste Estado
da, conhecedor de
logo a quota que se
va Iguaçu.

Belo Horizonte
Para desatino do aparelho
de Anzoletti Coutinho. — Al
notorax — Rios
Avenida Carandá

Seria impossível iniciar
depois a gratia satisfação d
dicas recordadas dos tempo
nos entre 1935 e 1937: do tem
nem mais que a criação da Jura
deu. Muitos deles que não pos
de ror, mas como a maioria de
de ror, mas como a maioria de
de ror, mas como a maioria de