



Batalha pela melhoria de proventos do funcionário Rejeitada a proposta do Prefeito e aprovado o substitutivo Bassi

Ansiosamente esperada, a Mensagem do Prefeito, propondo um aumento geral de vencimentos para o funcionalismo na base de 300 cruzeiros, provocou uma das discussões mais aceras na Câmara Municipal, que foi pequena, nos dias de reunião plenária, para receber tôdas as pessoas vivamente interessadas no desfêcho duma autêntica batalha verbal.

Encaminhado o projeto à Comissão de Finanças e Orçamento, o seu relator Dionísio Bassi colocou-o à margem e apresentou, com extensa justificação, um substitutivo revolucionário, dele fazendo constar, além dos funcionários efetivos, os extranumerários mensalistas, os diaristas e os inativos, com um aumento de 500 cruzeiros, exceto para as duas últimas classes, que seriam beneficiadas, respectivamente, com 300 e 200 cruzeiros. Tal substitutivo contou desde logo, além do voto favorável de mais um membro da Comissão de Finanças e Orçamento, a vereadora Carmelita Brasil Monteiro, com a aprovação da maioria da Câmara, inclusive a totalidade da bancada pesse-

Posteriormente, o presidente da Comissão de Finanças e Orçamento, vereador Jesus de Castro Vieira, deu o seu voto, também precedido de longa justificação, contrário ao substitutivo Bassi e favorável, consequentemente, ao projeto oriundo do Chefe do Executivo, de vez que, não convencido com os dados alinhados pelo seu companheiro de Comissão para chegar a um «superavit» superior a dois milhões de cruzeiros, a proposta lógica e possível no seu entender, assim como no de sua bancada, era a de 300 cruzeiros para os integrantes do quadro efetivo da Prefeitura.

O parecer do vereador Jesus de Castro Vieira provocou uma réplica do seu colega Dionísio Bassi, e o debate em torno da melhoria de ven-

cimentos para os servidores municipais foi se alongando, apaixonando os que nele tomavam parte e deixando mais interessados que nunca no seu desenrolar uma parcela considerável do funcionalismo.

As reuniões de terça-feira última se estenderam pela madrugada e dentro, mas puseram termo à primeira parte da batalha pela melhoria dos padrões de vencimentos dos que prestam serviços à nossa Municipalidade. Foi aprovado finalmente o substitutivo Bassi, com exceção de seu

acarretar despesa além das possibilidades da receita municipal, levando-se em conta os pesados encargos com a administração pública. Se assim for, a resolução do Legislativo vai receber o veto do Executivo, para ser mantido ou rejeitado numa próxima reunião da Câmara.

Tal é o interesse que a matéria vem despertando, não só no seio dos funcionários municipais, mas ainda na política local, que muitos procuram adivinhar a atitude do Prefeito, uma vez que o assunto se apresenta de fato difícil e

CORREIO DA LAVOURA

ORGAO INDEPENDENTE FUNDADO EM 22 DE MARÇO DE 1917

Fundador: SILVINO de AZEREDO

Diretor-Gerente: AVELINO DE AZEREDO

Diretor-Secretário: LUIZ DE AZEREDO

ANO XXXIII

NOVA IGUASSÚ (Estado do Rio), DOMINGO, 12 DE JUNHO DE 1949

N. 1.682

art. 5º, que criava dois cargos de Fiscais de Obras. A maioria da Casa não ouviu a exposição feita pelo vereador Jesus de Castro Vieira, nem quis tomar conhecimento das emendas oferecidas pelo vereador Luiz Guimarães. A presença dos funcionários municipais falou-lhe de modo mais convincente, levando-a à rejeição da proposta do Chefe do Executivo e à aprovação da que trouxera a debate o relator Dionísio Bassi.

As atenções agora se voltam para a decisão do Chefe do Executivo. Pelos comentários que se ouvem de pessoas chegadas a s. excia., ele não concorda com a resolução da Câmara, que iria

delicado.

Será o veto do Executivo total ou parcial? Poderá s. excia. proceder dêsse modo? Quanto aos efetivos e inativos s. excia. terá que vetar ou sancionar. Mas quanto aos extranumerários mensalistas e diaristas, cujo aumento compete ao Chefe do Executivo, como foi dito em sua Mensagem? Não poderá s. excia. fixar-lhes o aumento de vencimentos em quanto puder?

São êsses os comentários que se ouvem por aí, após os longos debates que se verificaram na Câmara Municipal. Quem tem a palavra agora é o Prefeito.

Resolvida a construção de viadutos na variante Rio-São Paulo

Feliz intervenção da Comissão de Vereadores

Ante a ameaça de serem bloqueadas várias ruas de grande movimento nesta cidade, vias naturais de acesso a bairros e distritos, pelas obras de construção da variante Rio-São Paulo, o problema foi ventilado na Câmara Municipal, atendendo alguns Vereadores ao apêlo de numerosos munícipes que seriam prejudicados seriamente.

Posta a questão nos seus devidos termos, resolveu o Poder Legislativo nomear uma Comissão Especial, a fim de se entender com as autoridades competentes e pleitear a construção de viadutos na variante Rio-São Paulo.

Agora, como resultado da maneira acertada com que se houve a referida Comissão Especial, acaba de receber o seu presidente, Vereador Dionísio Bassi, uma comunicação confortadora do sr. Edmundo Regis Bittencourt, chefe da Comissão Especial de Construção do trecho Rio-São Paulo, na qual se afirma que estão sendo feitos estudos para oportuna execução dos seguintes projetos:

- a) um viaduto na Estrada da Pusse, que virá atender à av. Araguaia, uma vez que esta última fica a 500 metros do acesso a ser ali construído;
- b) um viaduto na av. Nilo Peçanha, que atenderá também à rua Barros Júnior;
- c) um trêvo na Estrada Belford Roxo-Nova Iguaçu projetado, levando-se em consideração o desvio da rua do Encanamento até esse acesso.

Pelo que se vê, foi proveitosa a atividade desenvolvida pela Comissão Especial de Vereadores.



Revestir-se-á de vulgar brilhantismo o próximo centenário do grande brasileiro — Rui Barbosa, — o defensor im pertérito das

pequenas nacionalidades, cujo nome se tornou um lábaro mundial, como paladino do Direito, da Justiça, da Liberdade.

Não obstante ter decorrido mais de cinco lustros de seu desaparecimento, já ter surgido uma nova geração, inúmeras das mazelas e falcatruas, erros e peculatos, em que a pena e o verbo incomparáveis da maior figura do Civilismo denunciaram a seus compatriotas, na moralização da nossa política, ainda continuam...

A República Argentina, o grande país amigo, onde teve alta ressonância a palavra de Rui Barbosa, na memorável conferência proferida em Tucuman, dando nova definição ao velho conceito de neutralidade "entre o direito e o crime", vai iniciar uma série de homenagens comemorativas do centenário de nascimento da "Águia de Hala".

A LAPIS...

RUI BARBOSA E A ARGENTINA

SILVINO SILVEIRA

Na encantadora cidade de Rosario, segundo deparamos em correspondência enviada a um dos nossos vespertinos, o escritor patricio Francisco Leite, a convite do Instituto Brasileiro-Argentino de Cultura, acaba de realizar, na Escola Avellaneda, interessante palestra sobre o tema "Rui Barbosa e a cultura brasileira", sendo saudado pelo dr. Francisco Cignoli, orador oficial do Instituto.

Na mesma cidade foi o conferencista homenageado pela Sociedade "Martin Fierro", que lhe ofereceu um espetáculo de baillados e cânticos "crioulos". No intervalo das danças, o presidente da Sociedade convidou o escritor brasileiro a falar sobre o nosso folclore, tendo o sr. Francisco Leite improvisado uma palestra a respeito de famosos cantadores argentinos e brasileiros

Em Buenos Aires foi também o nosso confrade convidado pela Associação Focloríca Argentina a realizar uma palestra, subordinada ao tema "O mate no folclore sul americano".

O dr. Augusto Escajada Ezcurra, presidente em exercício, saudando o conferencista, exaltou a amizade argentino-brasileira, parodiando a imortal frase de Saenz Peña, de que "Tudo nos une, nada nos separa".

A diretoria do Ateneu Ibero-Americano convidou o nosso confrade para uma recepção especial, em sua sede, onde foi saudado pelo presidente dr. Martin Noel e pelo orador oficial, prof. Albert A. Rovada, ilustre presidente da União Cultural Americana.

Fôra bela reunião de verdadeiro americanismo, a que compareceram escritores, jur-

FELBOVIN

POMADA
Substitui o Bisturi nos tumores e inflamações, assim:
1 — com pus — abre, drena e cicatriza.
2 — sem pus — aborta a inflamação.
Pedidos a C. BRITTO
LAVRADIO, 178-A

nalistas, senhoras e senhoritas da alta sociedade portenha na mais eloquente demonstração da tradicional amizade, que sempre existiu entre o Brasil e a República Argentina.

E neste "Ano de Rui", teremos de registrar as maiores apoteoses ao Ídolo da juventude das Americas, em todos os centros culturais do Novo Mundo.

"Que a mocidade de nossos países renda culto aos grandes que lutaram pela emancipação política, pelo alviantamento ético, pela justiça social, mantendo a continuidade do espírito renovador no curso da história", já dizia Ingenieros.

Rui Barbosa é digno do culto dos homens de hoje e dos homens de amanhã.

BELO HORIZONTE - SANATÓRIO STA. TERESINHA

Para doentes do aparelho respiratório. — Diretor: Dr. Luiz de Azeredo Coutinho. — Alimentação boa e cuidada. — Pneumotorax — Raios ultra-violeta — RAIOS X. Avenida Ceradai nº 938. — Fone: 3-1613.

CAÍSA E QUEDA DO CABELO



VENDE-SE EM TODAS AS PHARMACIAS E DROGARIAS. FRANCISCO GIFFONI & CIA. - RUA 1º DE MARÇO 17 - RIO

Curso Iguassú

Reabertura das matrículas para novas turmas em organização No sentido de atender aos candidatos que vêm procurando este antigo estabelecimento de ensino, a sua Diretoria resolveu organizar novas turmas, que funcionarão a partir deste mês. — MATRICULAS REABERTAS.

Rua Marechal Floriano Peixoto, 2514 — Nova Iguaçu

EXPORTAÇÃO DE LARANJAS

A Comissão Consultiva do Intercambio Comercial com o Exterior, presidida pelo sr. Alberto de Castro Menezes, tornou público, em sua 40ª reunião de abril p. findo, tendo em vista a proximidade da época das colheitas, "que resolveu recomendar o restabelecimento da concessão de licenças para exportações de laranjas, a fim de os exportadores ficarem habilitados a concluir contratos com os produtores nacionais e os importadores estrangeiros".

Adianta-se que a quota do Estado do Rio é de 4 milhões, sendo o contingente exportável de 2 milhões e 500 mil caixas.

Baile da Chita Festa junina

A Diretoria do Iguaçu fará realizar no próximo dia 18, na sede social, uma das festas mais belas e animadas desse clube — o baile da chita, que este ano vai contar com numerosos deveres interessantes, como o da quadrilha, o da sensação dupla flú-flú em seus bailados regionais e o do trio composto de Miro e as graciosas irmãs Braga, cantando em audição especial as melodias Tolinda, História de Trancoso e Reza de Pescador, letras e músicas de Francisco Manoel Brandão.

O amplo salão do alvinegro será ornamentado por gentis senhoritas, numa demonstração carinhosa ao clube da rua Marechal Floriano Peixoto.

A Diretoria do Iguaçu também fará realizar, no dia 28 deste, em sua quadra da rua dr. Tibau, uma festa junina, em que serão apresentados temas folclóricos, extraídos das danças dramáticas do Brasil, e muitos números que farão desta festa mais um motivo de grande satisfação e alegria para o quadro social do alvinegro.

Cine Verde

HOJE — Jornais Nacional e da Fox; um desenho; o drama nacional: "Estou aí", com Emília Borba e Colé; e a continuação do filme em série: "A volta de Dick Tracy".

AMANHÃ E TERÇA-FEIRA — Jornais Nacional e Paramount; o drama: "Gilda", com Rita Hayworth e Glenn Ford; e o filme: "As joias de Brandeburgo", com Richard Travis; e a continuação do filme em série: "O homem de ferro".

QUARTA E QUINTA-FEIRA — Jornal Nacional; o drama: "Simbad, o marujo", com Douglas Fairbanks Jr., Maureen O'Hara e Walter Slezak; e o filme: "Testamento macabro", com Karen Morley e Jim Bannon.

SEXTA, SABADO E DOMINGO — Jornais Nacional e da Fox; um desenho; o drama: "Simbad, o marujo", e a continuação do filme em série: "A volta de Dick Tracy".

Torneio de Caça de 1949

COLOCAÇÃO DOS CONCORRENTES EM 5-6-1949:

- 1º — Arnaldo Palmeira 198
- 2º — Silvio Campelo França 122
- 3º — Guarino F. Simonato 82
- 4º — Humberto Assunção 50
- 5º — José Maranhão 48
- 6º — Celso Fernandes Pereira 26
- 7º — César Palmeira 22
- 8º — Orestes de Moura 18
- 9º — Ramiro Wohlers 16
- 10º — Manoel J. R. Filho 10
- 11º — Paulo Baía Monteiro 3

Grandiosa Festa de Santo Antônio

GLORIOSO PADROEIRO DO MUNICÍPIO DE NOVA IGUAÇU
DIA 19 DE JUNHO DE 1949

A comissão dos festejos comunica aos interessados nas colocações de barracos, na véspera e no dia da festa, que poderão procurar os festeiros Sebastião F. de Moura, Antônio Saturnino da Silva (Zozó) e Edmundo Baroni Soares, para se entenderem sobre o assunto.

A COMISSÃO

Festa de Santo Antônio

O Presidente da Comissão dos Festejos de Santo Antônio solicita o comparecimento de todos os membros da Comissão à reunião que se realizará amanhã, 13 do corrente, às 18 horas, na sede do Filhos de Iguaçu F. C., onde deverão ser devolvidas todas as listas de doativos e as respectivas importâncias apuradas, para tomada de contas.

DR. ALFREDO SOARES

CLINICA DE CRIANÇAS

CONSULTÓRIO: Rua Bernardino Melo, 1847-1º and. - Sala 11
2ª, 3ª, 4ª e 5ª - Sábado das 15 às 17 horas
RESIDÊNCIA: Rua Antonio Carlos, 145 - Telefone 288

VIDA SOCIAL

Adeus

Eu não sabia, querida, que, ao te dar aquele adeus, levarias minha vida no fundo dos olhos teus...

LUIZ OTÁVIO

DATAS ÍNTIMAS

DR. GETÚLIO MOURA. — No dia 10 do fluente, transcorreu o aniversário natalício do dr. Getúlio Moura, Ilustre deputado federal. O conheci do tribuna e parlamentar fluminense, antigo chefe político neste Município, foi alvo nesse dia de expressivas homenagens de seus colegas, amigos e correligionários, que lhe fizeram os melhores votos de felicidade pessoal.

Fizeram anos neste mês:

- 6, jovem Lenita Torres Peixoto, residente no Rio;
- 6, sr. Hello Leite Barros, residente em Nilópolis;
- 7, jovem Lafete Cardoso Neto;
- 7, sr. Heltor Pereira da Silva, residente no Rio;
- 7, menino Wilson Gomes Santiago;
- 8, sta. Zita Guimarães;
- 8, prof.ª Jupira Valadão Palmeira;
- 8, sr. Sebastião Henrique Duccini, chefe da firma Ducini & Franco;
- 9, d. Rute Matos Florence, esposa do dr. M. C. Florence;
- 9, jovem Heito Gomes Lavinias;
- 9, menina Gizella, filha do sr. Francisco Gentil Baroni Jr. e de d. Zelia de Araújo Gentil Baroni;
- 10, menina Maria Luiza (1ª aniversário), filha do sr. Mateo Paladino e de d. Maria Rodriguez Paladino;
- 11, sta. Adiléia Costa;
- 11, sr. Antônio Soares, secretário do Prefeito Municipal de Taubaté;
- 11, sr. Dionísio Teles de Brito.

Fazem anos hoje:

- menino Wilson, filho do sr. Juvenal da Silva e de d. Maria José da Silva;
- sta. Ester Ramos Viana;
- jovem Herminio de Melo Filho, 2ª anista da Faculdade de Odontologia neste Estado;
- sr. Lafete do Nascimento, socio fundador da Cia. Iguaçuana de Gaxetas, Ltda.

BODAS DE PRATA

A 28 de maio último, festejou suas bodas de prata o estimado casal Riguel José de Sant'Ana — Odila Mendes de Sant'Ana, residente na rua Macambira, 199, em Bento Ribeiro. Por esse motivo, a Família Sant'Ana recebeu com primor de seu numeroso círculo de amizades.

FALECIMENTO

Faleceu no dia 8 do corrente, nesta cidade, a mentida Maria Auxiliadora, filha do sócio da União Industrial de Bebidas Iguaçu, Lúcia, sr. Pedro Gomes dos Santos e de d. Maria Teixeira Amorim dos Santos. Seu enterro verificou-se no mesmo dia, no cemitério local.

Silvino Prevot de Oliveira

(Missão de 1º aniversário)

Martina Nunes de Oliveira e filhos, Dellina Prevot de Oliveira, demais parentes e amigos convidam as pessoas de suas relações para assistirem à missa que mandará celebrar, no dia 16 do corrente, às 9 horas, na Matriz desta cidade, pelo descanso da alma de SILVINO PREVOT DE OLIVEIRA, e se confessarem desde já agraciados.

Nova Iguaçu, junho de 1949



Coisinhas

A sta. G. M. ainda não deu o ar de sua graça e, por conseguinte, não conhece o arbor que a vida tem. Por que resiste tanto? Ora, que deixe "falar" a vontade o seu coração, e não faltará quem lhe ouça a "voz"...

Desapareceu de uma vez a mimosa C. D. P., deixando no meio social em que é muito querida, saudades e saudades... Aonde teria ido? Dizem que foi pelo caminho do sonho, em busca da felicidade que Deus lhe prometeu...

"Silêncio!" E a voz gritou outra vez: "Silêncio!" E a Paixão suspirou: "Não é verdade..." E as lágrimas caíram no açucenas batidas pelo temporal: "Pois é crível!" Só o Amor não se perturbou. E foi seguindo... (Abdul-El Hamad)

Voltou ao nosso convívio a galante E. R. Voltou com olhos tristonhos, mas trazendo aos seus admiradores um mundo de alegrias. Não se pode descobrir o que vai no íntimo dessa morena linda, mas fácil é de ver a alma do moço que revêem a luz de um doce olhar.

A jovem V. C. C. é um lindo sonho

DR. COISINHA

Festa a caipira hoje, no Filhos de Iguaçu

Promovida pelo Departamento Feminino do alvinegro, vai realizar-se hoje na sede social grande baile a caipira, em homenagem aos fundadores do simpático Filhos de Iguaçu, que está comemorando 21 anos de existência e de glórias esportivas, elevando o nome do Município e a terra fluminense.

Traje a caipira. A Diretoria do clube da rua Getúlio Vargas nos distinguirá com atencioso convite, que agradecemos.

Material elétrico

CASA LAURA

Peças para rádio

Preço—Estoque—Qualidade

Associação Comercial e Industrial de Nova Iguaçu

Assembléa Geral Ordinária

São convidados os senhores sócios e demais comerciantes e industriais a comparecerem à Assembléa Geral Ordinária, da Associação Comercial e Industrial de Nova Iguaçu, a realizar-se em 16 deste mês, às 19 horas, em primeira convocação e, às 20 horas, em segunda, na sede social, sita a rua Mal. Floriano Peixoto n. 2434, nesta cidade, a fim de tratarem da seguinte ordem do dia:

- a) — Eleição da Diretoria;
- b) — assuntos gerais.

Nova Iguaçu, 9 de junho de 1949.

(a.) Antonio de Freitas Quinta — Presidente.

NOVO AGENTE DOS CORREIOS

Nomeado pelo Diretor Regional, assumiu as funções de Agente dos Correios e Telegrafos nesta cidade, no dia 1º do corrente, o sr. Fausto Martins.

No desempenho de sua nova missão, promete este antigo e zeloso funcionário empregar todos os esforços, no sentido de proporcionar a Nova Iguaçu um serviço postal telegráfico á altura de suas necessidades.

Taça "Rotary Internacional"

Com a participação das Federações Paulista e Metropolitana e sob o patrocínio da Confederação Brasileira de Tiro ao Alvo, acaba de realizar-se em São Paulo a 2ª disputa da taça "Rotary Internacional", levando a melhor a equipe bandeirante.

O sr. Roberto Cabral, da Seção de Tiro ao Alvo do E. C. Iguaçu, integrando a equipe guazubariana, colocou-se em 5º lugar, na prova de pistola livre, em 60 tiros, a 50 metros, marcando 482 pontos.

Quem é Antonio Lofrano?

Aos cuidados do sr. Asdrubal Braga, acaba de chegar de Jersey City, Estados Unidos, uma carta de mr.

Colhida e morta pelo rápido paulista

Às 7,45 de ante-ontem, na passagem de nível em frente da Prefeitura local, foi colhida e morta pelo R. P. 1. a sta. Maria Gomes da Silva, natural de Minas Gerais, com 37 anos presumíveis. A infeliz senhora era empregada na rua Getúlio Vargas, 36.

Agradecimento

Hilda Rangel Rosa, filhos e demais parentes, sensibilizados com as demonstrações de solidariedade e conforto moral que receberam, por ocasião da enfermidade e deslanche de seu inolvidável esposo e pai, JOSÉ ANACLETO ROSA, servem-se deste meio para manifestar a todas as pessoas amigas o seu agradecimento, pois suas atencões e carinhos muito os ajudaram a passar pelo doloroso transe.

Nova Iguaçu, junho de 1949.

Ralph Leite para Antonio Lofrano, de residência ignorada.

Se algum leitor conhece e sabe onde ele se encontra, é favor avisar ao sr. Asdrubal Braga ou a esta redação.

TELHAS DE PRIMEIRA QUALIDADE

Garantidas e colocadas na obra
Cr. \$ 1,45 e Cr. \$ 1,60

Informações e vendas:
Rua Mal. Floriano Peixoto, 1618-B
NOVA IGUAÇU — E. DO RIO



Noticias da Camara

Sessões do dia 7 do corrente

1ª reunião, iniciada às 20 horas, com a presença de 15 Vereadores. Presidência inicial de Gotelip e depois Baroni. Leitura da ata e sua aprovação, após Bassi lê-la retificado. Leitura do expediente, inclusive de um telegrama de agradecimento da sra. Aurea Modesto Leul. Na hora do expediente, foi à tribuna Gotelip, falando sobre as misérias que a exploração capitalista representa, e a favor do substitutivo Bassi, que aumenta os padrões de vencimentos do funcionalismo. O orador respondeu a diversos apurtes de seus pares. Na Ordem do Dia, foram aprovados: requerimento de urgência para o projeto 115, e requerimento para a realização de nova reunião. Depois, em regime de urgência, entrou em discussão o projeto 115, dando as Comissões os seus pareceres orais, tanto ao projeto como às emendas apresentadas por Guimarães. A reunião, depois da prorrogação por 1 hora, foi encerrada às 23,20 horas.

2ª reunião, iniciada às 23,30 hs, com a presença de 13 Vereadores. Lida a ata da reunião anterior, foi aprovada com retificações de Machado. Não houve expediente para leitura. Durante toda a hora do expediente, esteve na tribuna Jesus, defendendo o trabalho que apresentara na Comissão de Finanças, contrário ao substitutivo Bassi e consequentemente a favor do projeto oriundo do Poder Executivo, dando um aumento geral de 300 cruzeiros aos servidores municipais. O orador recebeu inúmeros apurtes de seus pares. Prosseguindo a discussão da matéria em pauta, isto é, o projeto 115, seu substitutivo e emendas, passaram a ocupar a tribuna, em longos debates, Guimarães, Machado, Gotelip e Otávio, prorrogando-se a reunião por mais 1 hora. Encerrada a discussão, foi o substitutivo Bassi aprovado artigo por artigo, exceto o de n. 5, que criava 2 Fiscais de Obras no Q. III. Ficaram prejudicados, assim, o projeto e suas emendas. Jesus enviou à Mesa uma declaração de voto, seguindo-se a aprovação da matéria em redação final, depois do parecer oral da Comissão competente. Terminou a reunião às 2,48 hs.

A Camara voltará a se reunir amanhã, para discutir e votar o projeto 94.

ORNAMENTE SEU LAR!

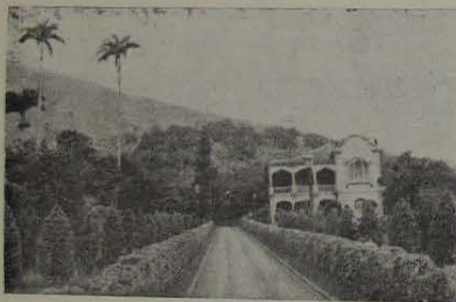

CURSO DE DECORAÇÃO DO LAR PATROCINADO PELO C.I.P.

Bordados, lingerie — Flores de papel, pano e escamas — Bonecos para enfeites — Animais de pano — Decorações de vasos — Trabalhos em laço e purpurina — Capedros para cadeiras — Tecelagem — Estampas em couro, etc.

Pela Prof.^a GLADYS AFRANIO TERRY
Matrícula Cr\$ 20,00 Mensalidade Cr\$ 50,00

Os associados do C. I. P. estão isentos da taxa de matrícula
Número limitado de lugares
GINÁSIO AFRANIO PEIXOTO

TELHAS FRANCESAS

Procedência S. Fidelis — E. do Rio

INFORMAÇÕES:

Rua Marechal Floriano Peixoto, 2399

Telefone: 325

Oficina Mecânica Iguassú

Conserto e reforma geral de automóveis e caminhões. — Solda-se a oxigênio. — Adaptação de freios hidráulicos a qualquer tipo de carro.

DUCCINI & FRANCO

R. Marechal Floriano, 2376—NOVA IGUASSÚ—E. do Rio

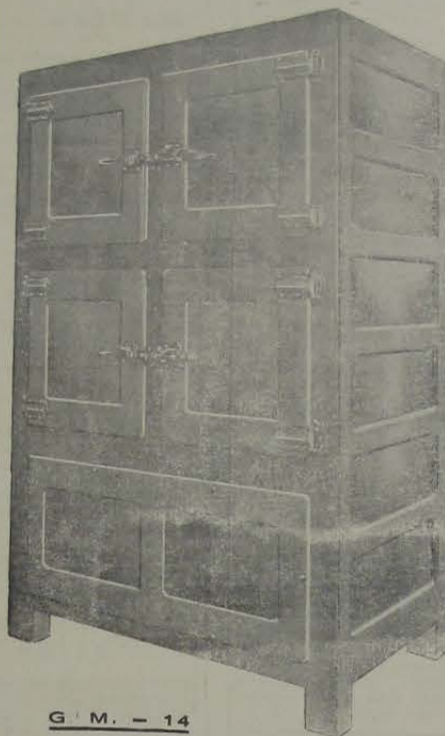

G. M. — 14

Concessionário: **João R. Cardoso**

VENDAS A PRAZO

Rua 13 de Março, 48 -- Tel. 272

NOVA IGUASSU' — E. DO RIO

DENTRO DE SESENTA DIAS

da data da assinatura, são obrigados pelo Decreto n. 4.857 de 9 de novembro de 1939, ao REGISTRO no cartório do registro de Títulos e Documentos, para que produzam seus efeitos legais, as CARTAS DE FIANÇA; os CONTRATOS DE LOCAÇÃO; os CONTRATOS ou RECIBOS de compra ou promessa de venda em prestações, a prazo, com reserva de domínio ou não; os documentos de procedência estrangeira quando têm de produzir efeito em repartições ou Juízo; os RECIBOS de compra e venda de AUTOMOVEIS ou penhor dos mesmos (artigos 134 a 139).

CASA KALIL

CALÇADOS EM GERAL

Para homens, senhoras e crianças, pelos menores preços. A casa mais bem instalada desta cidade

Kalil N. Farjalla

Rua Marechal Floriano Peixoto, 2211

NOVA IGUASSU' — E. DO RIO

Dr. Luiz Guimarães

CLÍNICA MÉDICA — CRIANÇAS

Residência: Av. Santos Dumont, 40

Telefone, 8

Das 14 às 16 horas

ARTES PLÁSTICAS

A Grande Arte. — A grande arte, diz Guyau, não é aquela que se confina num pequeno círculo de iniciados, de profissionais ou amadores; é aquela que exerce a sua ação sobre uma sociedade inteira, que encerra em si bastante simplicidade e sinceridade para emocionar todas as criaturas inteligentes e também bastante profunda a fim de fornecer matéria para reflexão de uma elite. Em uma palavra, a grande arte se faz admirar ao mesmo tempo por todo um povo (vários povos mesmo) e por um pequeno número de pessoas suficientemente competentes para nela descobrir um sentido mais particular. A grande arte é então como a grande natureza: cada um lê nela o que é capaz de ler, cada um nela encontra um sentido mais ou menos profundo, segundo for capaz de penetrá-la, mais ou menos; para aqueles que ficam na superfície, há as grandes linhas, os grandes horizontes, a magia visível das cores e as harmonias que encham os ouvidos; para aqueles que vão mais fundo e mais longe, há perspectivas novas que se abrem, perfeições de detalhe que se revelam, infinitos que se escondem.

Lei interna da arte. — A lei interna da arte é a de produzir uma emoção estética de um caráter social.

Solidariedade social. — A solidariedade social é o princípio de emoção estética a mais alta e mais complexa.

A arte segundo Hertrich. — A arte é uma interpretação da natureza "pela inteligência e sensibilidade, unidas em uma colaboração superior".

Que é uma obra de arte? — Biller, conservador dos museus nacionais de França, ensina que a "obra de arte não é nem uma criação abstrata da intuição, da sensibilidade ou da inteligência do artista, nem uma reprodução exata e mecânica da natureza, mas uma representação, isto é, uma apresentação nova dos elementos da natureza, apresentação que difere da natureza mesma pela transposição inevitável que impõe à matéria empregada e pela contribuição inevitável da personalidade do artista, refletindo ele próprio todas as condições do seu tempo e orientado por todas as experiências anteriores de sua profissão.

Mande pintar o seu retrato

Envie a sua fotografia para CALVINO FILHO, rua de Santa Luzia, 799, 2º andar, C. P. 2477, Rio de Janeiro. Uma semana depois, pelo Correio, receberá o seu retrato pintado a crayon por um artista laureado e de grande renome. Se ficar inteiramente de seu agrado, como temos certeza, pagará Cr\$ 600,00. Caso contrário, nada pagará. Facilitamos o pagamento. Aceitamos representantes nas cidades do interior. Enviamos catalogos de pintura em geral a quem nos solicitar.

PENSÃO ÉBOLI

Vende-se em Nova Friburgo, a rua Monsenhor Miranda 110, telefone 250, a Pensão Éboli, com instalações modernas e sempre preferida pelos visitantes daquela cidade fluminense. Ótimo negócio.

Nelson Trigueiro

Despachante Municipal

Av. Nilo Paçanha, 23 (Edifício Nica)-4º andar, sala 7 - Tel 277

Nova Iguaçu - E. do Rio

Baterias para Rádio

CASA LAURA

Todos os tipos

Preço-Éstique-Qualidade

Dr. M. C.

Doenças dos sen

Consultório: Ed. Dark

163304, 2º

Residência: Ruc

CONSULTÓRIO:

Rua 5 de Julho, 41 - Tel

HORARIO:

(Diariamente)

Prefeitura Municipal de Nilópolis

DECRETO N.º 14, DE 30 DE MAIO DE 1949

O Prefeito Municipal de Nilópolis usando das atribuições que lhe são conferidas por lei,

DECRETA:

Art. 1.º — Ficam extintas na tabela numerica de extranumerarios diaristas, aprovada pelo Decreto n.º 10, de 27 de dezembro de 1948, sete (7) funções de Trabalhador, com a diária de Cr\$ 30,00 (trinta cruzeiros), na Verba 591 — Fomento.

Art. 2.º — Este Decreto produzirá efeitos a partir de 1 de janeiro do corrente ano.

Prefeitura Municipal de Nilópolis, 30 de maio de 1949.
JOÃO DE MORAIS CARDOSO JUNIOR — Prefeito.

DECRETO N.º 15, DE 30 DE MAIO DE 1949

O Prefeito Municipal de Nilópolis usando das atribuições que lhe são conferidas por lei,

DECRETA:

Art. 1.º — Ficam criadas na tabela numerica de extranumerarios diaristas, aprovada pelo Decreto n.º 10, de 27 de dezembro de 1948, sete (7) funções de Trabalhador, com a diária de Cr\$ 30,00 (trinta cruzeiros), na Verba 591 — 4 — 9, Serviços Auxiliares.

Art. 2.º — Este Decreto produzirá efeitos a partir de 1 de janeiro do corrente ano.

Prefeitura Municipal de Nilópolis, 30 de maio de 1949.
JOÃO DE MORAIS CARDOSO JUNIOR, Prefeito

PORTARIAS

O Prefeito Municipal de Nilópolis, usando das atribuições que lhe confere a legislação em vigor,

Concede, nos termos do art. 28, § 2.º, do Decreto-lei n.º 687, de 1.º de fevereiro de 1943, combinado com o art. 3.º da Resolução n.º 62, de 24 de novembro de 1948, e de acordo com o laudo médico, ao extranumerario mensalista, Isaumi Gottgroy de Carvalho, 120 dias de licença, para tratamento de saúde, com salário integral, em prorrogação.

Prefeitura Municipal de Nilópolis, 24 de maio de 1949.

Concede, nos termos do art. 28, § 2.º, do Decreto-lei n.º 687, de 1.º de fevereiro de 1943, e de acordo com o laudo médico, ao extranumerario diarista, Bernardino Garcia, 20 dias de licença, para tratamento de saúde, com salário integral, a partir de 24 do corrente.

Prefeitura Municipal de Nilópolis, de 30 maio de 1949.

Resolve admitir, de acordo com o art. 15, Item V, do Decreto-lei n.º 624, de 28 de outubro de 1942, Ana Gonçalves Mallas, para exercer, como substituto, o cargo de Professor Municipal, padrão "P", do Quadro Suplementar, a partir de 23 do corrente, durante o impedimento do respectivo titular, Lucilia de Abreu Stieff, licenciada para tratamento de saúde.

Prefeitura Municipal de Nilópolis, 30 de maio de 1949.

Concede, nos termos do art. 28, § 2.º, do Decreto-lei n.º 687, de 1.º de fevereiro de 1943, e de acordo com o laudo médico, ao extranumerario mensalista, Shirley da Cunha Passos, 15 dias de licença, para tratamento de saúde, com salário integral, a partir de 6 do corrente.

Prefeitura Municipal de Nilópolis, 2 de junho de 1949.

JOÃO DE MORAIS CARDOSO JUNIOR, — Prefeito

Sociedade Laticínios União Ltda.

Usina e Entrepósito de Leite
Laboratórios completos para análises de leite

MATRIZ:

AVENIDA FRANCISCA DE ALMEIDA, 1419 (Edifício próprio)
NILÓPOLIS — Estado do Rio

FILIAL:

USINA: RUA S. JOÃO BATISTA, 502 (Edifício próprio)
VILA MERITI — E. do Rio

JOSÉ MARIA TEIXEIRA
SOCIO GERENTE

ARMAZEM INDEPENDÊNCIA

— Bebidas nacionais e estrangeiras. —
— Entregas rápidas a domicílio.

DINO & CIA.

Tel. 424 - Nova Iguaçu

COMARCA DE NOVA IGUAÇU

EDITAL

De publicação de documentos, em processo de loteamento de terras, com o prazo de 10 dias, a requerimento de João Braz, na forma abaixo:

Pelo presente edital com o prazo de 10 dias, faço saber aos interessados que por João Braz foram depositadas neste cartório, para inscrição nos termos do Decreto-lei n.º 58, de 10 de dezembro de 1937, a planta, os títulos de domínio e mais documentos referentes ao loteamento de um terreno sem número, medindo 119m,30 de frente para a estrada Austin Carlos Sampaio, 108m, na linha dos fundos, por 96m,70 pelo lado direito e 117m, pela esquerda, da frente aos fundos, confrontado pela direita com Lima & Cia, pelo esquerdo com a Cia. Fazendas Reunidas Normandi e pelos fundos com a mesma Cia. Aos interessados porventura existentes, na apresentação de impugnação, fica marcado o prazo de 30 dias contado da última publicação do presente. Para constar foi feito o presente e outros de igual teor, para afixação e publicação, nos termos da lei. Dado e passado nesta Cidade de Nova Iguaçu, aos dezoito dias do mês de maio de mil novecentos e quarenta e nove. Eu, Henrique Duque Estrada Meyer, Oficial e subscreevi e assinou. Ass. Henrique Duque Estrada Meyer. Extraído por cópia, logo a seguir, cujo original, que foi anexado, está selado na forma da lei. Eu, Henrique Duque Estrada Meyer, Oficial, a subscreevi e assinou. Nova Iguaçu, 19 de maio de 1949. Henrique Duque Estrada Meyer. 3-3

Pelo presente edital com o prazo de 10 dias, faço saber aos interessados que por João Braz foram depositadas neste cartório, para inscrição nos termos do Decreto-lei n.º 58, de 10 de dezembro de 1937, a planta, os títulos de domínio e mais documentos referentes ao loteamento de um terreno sem número, medindo 119m,30 de frente para a estrada Austin Carlos Sampaio, 108m, na linha dos fundos, por 96m,70 pelo lado direito e 117m, pela esquerda, da frente aos fundos, confrontado pela direita com Lima & Cia, pelo esquerdo com a Cia. Fazendas Reunidas Normandi e pelos fundos com a mesma Cia. Aos interessados porventura existentes, na apresentação de impugnação, fica marcado o prazo de 30 dias contado da última publicação do presente. Para constar foi feito o presente e outros de igual teor, para afixação e publicação, nos termos da lei. Dado e passado nesta Cidade de Nova Iguaçu, aos dezoito dias do mês de maio de mil novecentos e quarenta e nove. Eu, Henrique Duque Estrada Meyer, Oficial e subscreevi e assinou. Ass. Henrique Duque Estrada Meyer. Extraído por cópia, logo a seguir, cujo original, que foi anexado, está selado na forma da lei. Eu, Henrique Duque Estrada Meyer, Oficial, a subscreevi e assinou. Nova Iguaçu, 19 de maio de 1949. Henrique Duque Estrada Meyer. 3-3

FRACOS e ANÊMICOS
TOMEM
Vinho Cressotado
"SILVEIRA"
Grande Tônico



Dr. Carvalho de Rezende
MÉDICO OCULISTA
Consultório:
RUA ANDRADAS, 86—Sobrado
— Rio de Janeiro —
HORARIO: 8,30 às 11,30 e 14,30 às 17,00

Burvalino dos Santos
Despachante Estadual
Rua dr. Getúlio Vargas, 111
1.º andar — Sala 103
NOVA IGUAÇU — E. DO RIO

Seguro de vida
Acidentes Pessoais e do Trabalho, Fogo, Automóveis, Fidelidade.
Roberto Cabral
Corretor Oficial
R. Governador Portela, 314
Telefone, 418

INDICADOR Profissional

Médico

Dr. Pedro Regina Sobrinho — Médico operante. Partos. — Consultas diárias das 8 às 12 hs. — R. Euzébio de Melo, 1763 Tel. 284. — Nova Iguaçu.

Advogados

Dr. Paulo Machado — Advogado — R. Getúlio Vargas, 87. Fone: 282. — Nova Iguaçu.

Dr. Antonio Ciani — Advogado (Rua Marechal Floriano, 2039 — Tel. 226 — Nova Iguaçu. — Rua Quitanda, 19 — Tel. 22-4693 Rio de Janeiro.

Solicitador

Dr. Nelson Benjamin Monção, Diplomado em Ciências Comerciais — Universitário da Faculdade Nacional de Direito, — SOLICITADOR nos Auditórios do Distrito Federal, inscrito no Ordem dos Advogados do Brasil, sob o n.º 636, atende em seu Escritório (prédio próprio), à rua Paulo Frontin, n.º 60 — Telefone, 479 — Nova Iguaçu.

Tabellião

Cartório do 2.º Ofício de Notas — **João Bittencourt Filho** — Oficial do Registro de Títulos e Documentos, Comarca de Duque de Caxias — E. do Rio.

Dentistas

Luiz Gonçalves — Cirurgião Dentista — Diariamente das 8 às 18 horas. Rua Bernardino Melo n. 2139. Telefone, 314. Nova Iguaçu.

RUBEM SILVA — Cirurgião-dentista. — Ed. Carioca, 2.º andar, s. 220. Telefone, 42-5951 Rio de Janeiro.

Dr. Pedro Santiago Casela — Cirurgião Dentista. Ralo X (Edifício Ouvidor). Rua Ouvidor, 169, 8.º andar, sala 811. Telefone, 43-6503 - Rio.

Despachante

Escritório Técnico Comercial — Santos Netto & Irmão (Contadores e Despachantes). Serviços comerciais em geral. Rua dr. Getúlio Vargas, 22. Tel. 208 — Nova Iguaçu.

CONSTRUTORES

João Simionato — Construtor licenciado. — Encarrega-se de construções e reconstruções em geral e sob administração. — Res.: Rua Marechal Floriano 2036 — Casa XI — Nova Iguaçu

Roberto Baroni Soares — Construtor licenciado no Município de Duque de Caxias. Residente em Nova Iguaçu à rua Lido unido Soares, 304.

Rádios

CASA LAURA

Phico, R.C.A., etc.
Preço. Estoque. Qualidade

Comarca de Nova Iguaçu

EDITAL

De publicação de depósito de documentos, em processo de loteamento de terras, com o prazo de 10 dias, a requerimento de Giovanni Battista Marialva, na forma abaixo:

Faço saber a quem interessar possa, com o prazo de 10 dias, que por Giovanni Battista Marialva foram depositados neste cartório, para inscrição nos termos do Decreto-lei n.º 58 de 10 de dezembro de 1937, a planta, os títulos de domínio e mais documentos relativos ao loteamento de um terreno com frente para a estrada do Tingá, por onde mede 135m,50, pelo lado direito 922m,40, pelo esquerdo 802m,217 e na linha dos fundos 195m,7, confrontando com terrenos de José Germano Vasco, Antonio Silva, Abel Alves Linhares (pai), Manoel Rito e Francisca Virginia da Conceição, por todos os seus lados, incluindo sobre o terreno loteado, uma servidão de passagem. Aos interessados porventura existentes na apresentação de impugnação fica marcado o prazo de 30 dias, contado da última publicação do presente, na forma da lei. Para constar foi feito o presente e outros de igual teor para afixação no lugar de costume deste cartório e para publicação. Dado e passado nesta cidade de Nova Iguaçu, aos dezoito dias do mês de maio de mil novecentos e quarenta e nove. Eu, Henrique Duque Estrada Meyer, Oficial e subscreevi e assinou. Assinado: Henrique Duque Estrada Meyer. Extraído por cópia na data de hoje, estando o original, que foi afixado, selado na forma da lei. Eu, Henrique Duque Estrada Meyer, Oficial, a subscreevi e assinou. Nova Iguaçu, 19 de maio de 1949. Henrique Duque Estrada Meyer. 3-3

Oficina Mecânica

REFORMAS DE AUTOS EM GERAL
Pinturas, capotas e estufamentos
Consertos de baterias diversas

Umberto Ambrosi

R. MAJOR ANICETO DO VALE, 72-NOVA IGUAÇU-E. do R.

Seja um rapaz elegante

Fazendo suas roupas só com

DARCY, ALFAIATE

Rua Marechal Floriano, 2363
Nova Iguaçu Estado do Rio

Dr. Eduardo Silva Junior
CIRURGIÃO-DENTISTA
CONSULTÓRIO:
RUA RODRIGUES ALVES, 1307
NILÓPOLIS — ESTADO DO RIO

Alvo a atingir

São raras as pessoas com saúde perfeita. A maior parte apresenta perturbações visíveis ou invisíveis. Descobertos em tempo os males oculares e, em tempo, combatidos, serão evitados prejuízos muitas vezes irremediáveis. É o que deseja o exame médico, repetido de seis em seis meses. Incorpore a seus hábitos o exame periódico da saúde. — SNES.

Fundição Esperança

Fundição de Metais, Bronzes Fosforosos para todos os fins, Moldes para Fundição.

Alvaro Esteves Costa

Rua Aripuá, 426 — Est. de Ricardo de Albuquerque — E.F.C.B. — Distrito Federal

A Varanda de Nova Iguaçu
de Manoel Pereira Bernardes Jr.

Móveis de vime em geral, vassouras, espanadores, etc.
Rua Marechal Floriano, 2351-Tel. 67-Nova Iguaçu-E. do Rio

A ARTE DE ESCREVER

Humberto Lacerda Campos

Os melhores livros editados sobre a técnica de redigir são "A Arte de Escrever" e a "Formação do Estilo", de Antônio Albalat.

Mas, na realidade, não existe uma técnica capaz de nos ensinar a sermos escritores.

Lya Lutang, escritor nipônico, numa série de artigos publicados na China, com o título "Cinzas de Cigarros", esclarece essa ilusão que tanto preocupa os principiantes que procuram nos manuais de literatura conhecimentos sobre a arte de escrever.

Este é um dos seus artigos:

"Os professores de composição falam de literatura como os carpinteiros falam de arte. Os críticos analisam uma composição literária pela técnica com que está escrita, como os engenheiros medem a altura do Taishan por meio de compassos.

Tal técnica de escrever não existe. Todos os bons escritores chineses que, ao meu juízo, valem alguma coisa, a repudiaram.

A técnica de escrever está para a literatura como os dogmas estão para a igreja: ocupação em coisas triviais por espíritos triviais.

O principiante se ofusca geralmente com a discussão da técnica: técnica da novela, do drama, da música e do palco. Não compreende que a técnica de escrever nada tem a ver com o advento de um autor e que a técnica do teatro nada tem a ver com o aparecimento de um grande ator. Não suspeita sequer que existe algo que se chama personalidade, e que é o fundamento de todos os triunfos na arte e na literatura".

Terrenos em prestações

Sem entrada e sem juros:

Em NOVA AURORA, Ramal de Xerém. Condução barata, caminhoneiro de Belford Roxo e Nova Iguaçu até Nova Aurora. Clima igual a Petrópolis. Água com abundância, e luz e força passando dentro das terras. Planta aprovada pela Prefeitura de Nova Iguaçu. Facilidade de construção, venda em 72 prestações mensais a começar de Cr\$ 225,00. Tratar à av. Rio Branco, 91, 6º andar, ou com o sr. Mello no local ou à rua D. Lucia, 60, em Belford Roxo, Estado do Rio.

Sobre o B. C. G.

A vacina BCG é a melhor defesa contra a tuberculose. Ajude nos a salvar seu filho da tuberculose vacinando-o com o BCG, desde o 4º dia de vida.

Peça instruções no posto sanitário mais próximo de sua residência.

O BCG administrado desde tenra idade é medida de alto valor contra a tuberculose. Essa vacina é dada pela boca; não produz reação de espécie alguma e é fornecida gratuitamente em todo Brasil.

Peça instruções ao posto sanitário mais próximo.

É preferível evitar a tuberculose do que curá-la. A vacina BCG evita a tuberculose. Peça instruções no posto sanitário mais próximo de sua residência.

Restaurant Emilio

RUA MARECHAL FLORIANO PEIXOTO, 2401
Cozinha brasileira e estrangeira. Ambiente agradável e familiar. Faça suas refeições no RESTAURANT EMILIO.

Mário Guimarães | Fernando Nunes Brigagão

ADVOGADOS

ESCRITÓRIO: AV. NILO PEÇANHA, 23 (EDIFÍCIO NICE), 2º ANDAR - SALA 6

Das 9 às 10 horas

HORÁRIO (Diariamente)

Das 11 às 12 horas



Construa a felicidade do seu filho com alicerces sólidos, estimulando-lhe o hábito da economia. E, o maneira prática de economizar, aumentando as possibilidades de êxito e manejando com a sorte, consiste na aquisição de títulos da

BRAZÍLIA

Sede própria - Rua Visconde de Inhaúma, 134-C loja (entre o largo Santa Rita e Av. Rio Branco)

PEÇA INFORMAÇÕES SEM COMPROMISSO - TEL. 43-3475

AGÊNCIA EM NOVA IGUAÇU: RUA MARECHAL FLORIANO, 2039.

Representante geral no Estado do Rio: CICERO ALVES DA SILVA.

NOVA GAROTINHA

Comer bem todos gostam, mas para comer bem só no Restaurante Nova Garotinha

Restaurante de primeira ordem. Petisqueiras á portuguesa



CAFÉ E BAR

Bebidas de todas as qualidades

Almeida & Cia. Ltda.

Rua Marechal Floriano, 1988 - Tel. 129

NOVA IGUAÇU - E. DO RIO

CASA FERNANDES

Ferragens, tintas, louças, cristais, material elétrico, bijuterias, papelaria, artigos escolares e para presentes, etc.

Gabriel Fernandes

RUA MAL. FLORIANO PEIXOTO, 2029
Nova Iguaçu - Estado do Rio

Promiscuidade nociva

Alguns fatos levam-nos a supor que os objetos usados recentemente por um doente de gripe sejam capazes de transmitir a moléstia. É o que acontece com os pratos, xícaras, copos, talheres, toalhas, etc. Tais objetos só podem ser usados depois de lavados convenientemente.

Nunca se sirva de objetos que possam ter sido usados recentemente por gripados. — SNES.



Amílcar da Silva Barbosa

Despachante Municipal
Av. Presidente Vargas, 149
9º andar, sala 5, T. I. 43 7535
Rio de Janeiro

COMARCA DE NOVA IGUAÇU

EDITAL

Da publicação de documentos, em processo de loteamento de terras, com o prazo de 10 dias, o requerimento da Imobiliária da Luz Limitada, na forma abaixo:

Faço saber a quem interessar possa, com o prazo de 10 dias, que pela Imobiliária da Luz Limitada, na pessoa de seu sócio Custódio Domingues Corrêa foram depositados neste cartório a planta, os títulos de domínio e mais documentos, para fins de loteamento de terras sob a denominação de "Bairro Chique": terreno situado à Estrada da Guarita, na Fazenda da Poise, a 150ms. da esquina formada com a Estrada de Ambal, medindo 200ms. de frente, 82ms. mais 99ms. e mais 91ms. em linha quebrada, pelo lado esquerdo, 134ms. pelo lado direito e 59ms. mais 24ms.50 mais 30ms. mais 22ms. mais 57ms. mais 40ms. mais 76ms. em linha quebrada. nos fundos, perfazendo 29.378m2, terreno esse decembrado do sítio nº 75 e situado do lado direito de quem, partindo da Estrada de Ambal, segue pela Estrada da Guarita em direção à Caioaba, tendo pela direita o sítio 74, de João Camargo, a esquerda parte do sítio 76 e parte do sítio 79, ambos de Sarah Feldmann e nos fundos com o sítio 75, do qual é desmembrado. Aos interessados porventura existentes fica marcado, para efeito de apresentação de impugnação, o prazo de 30 dias, contado da última publicação do presente. Para constar foi lido o presente e outros de igual teor, para afiliação e publicação, nos termos da lei. Dado o passado nesta cidade de Nova Iguaçu, aos 24 de maio de mil novecentos e quarenta e nove. Eu, Henrique Duque Estrada Meyer, Oficial o subscreevi e assino. Assinado: Henrique Duque Estrada Meyer. Extraído por cópia na data da expedição. Eu, Henrique Duque Estrada Meyer, oficial, após conferir e achar conforme a selagem do original, subscreevi e assino a presente. Henrique Duque Estrada Meyer 3-8

Pilhas para lanterna

CASA LAURA

EVEREADY - RAY-O-VAC - STAR LITE

Preço-Estoque-Qualidade

Curso Ginásial

A começar de Cr\$ 3,00. Matemática e Inglês. Fazem-se exercícios, traduções, resolvem-se problemas das matérias respectivas. Aulas avulsas à Rua Mário Monteiro, 12 - Nilópolis, ou em local determinado por explicador com o curso científico, habilitado em ambas as matérias. Chamar por telegrama J. A. Santos - Rua Almeida Reis, 157 - Cavalcante

Sítios, Chacaras, Fazendas e Casas

Lotes a longo prazo e à vista

Imobiliária de Terrenos Iguaçú Ltda.

ESCRITÓRIO:

RUA MARECHAL FLORIANO, 1950
Nova Iguaçu Tel. 132 Estado do Rio

Prefeitura Municipal de Nova Iguaçu

PORTARIAS

O Prefeito Municipal de Nova Iguaçu, usando das atribuições que lhe confere a legislação em vigor,

Concede, nos termos do art. 28, § 2º, do decreto-lei n. 687, de 1 de fevereiro de 1943, e de acordo com o laudo médico, ao extranumerário diarista, Joaquim Francisco Caldas, 3 meses de licença, para tratamento de saúde, a partir de 19 de março deste ano, sendo 2 meses com salário integral e 1 mês com a dois terços do respectivo salário.

Prefeitura Municipal de Nova Iguaçu, 28 de maio de 1949.

Concede, nos termos do art. 28, § 1º, do decreto-lei n. 687, de 1 de fevereiro de 1943, e de acordo com o laudo médico, ao extranumerário diarista, Otaviano Carlos Cordeiro, 8 dias de licença, para tratamento de saúde, com salário integral, a partir de 24 do corrente.

Prefeitura Municipal de Nova Iguaçu, 28 de maio de 1949

Concede, nos termos do art. 28, § 2º, do decreto-lei n. 687, de 1 de fevereiro de 1943, e de acordo com o laudo médico, ao extranumerário mensalista, Maria Moraes de Araujo, 10 dias de licença, para tratamento de saúde, com salário integral, a partir de 28 de março do corrente ano.

Prefeitura Municipal de Nova Iguaçu, 28 de maio de 1949.

Concede, nos termos do art. 28, § 2º, do decreto-lei n. 687, de 1 de fevereiro de 1943, e de acordo com o laudo médico, ao extranumerário mensalista, Heleozina Fróes Machado, 15 dias de licença, para tratamento de saúde, com salário integral, a partir de 21 de março deste ano.

Prefeitura Municipal de Nova Iguaçu, 28 de maio de 1949.

Concede, nos termos dos artigos 161, § 4º, e 163, do decreto-lei n. 624, de 28 de outubro de 1942, e de acordo com o atestado médico, ao Professor, do Quadro Suplementar, Regina Represas Viana, 15 dias de licença, com vencimento, para tratamento de saúde, a partir de 21 de março deste ano.

Prefeitura Municipal de Nova Iguaçu, 28 de maio de 1949.

SEBASTIÃO DE ARRUDA NEGREIROS — Prefeito

Serviços municipais em andamento na última semana

EM MESQUITA

- 1 — Calçamento da rua Onix.
- 2 — Nivelamento da rua Venus, onde se faz um grande desmonte de terra para ser empregada em aterros de diversas ruas.
- 3 — Construção de uma galeria de esgoto na rua Sabedoria, na extensão de mais de 200 metros.
- 4 — Reforma da Avenida Presidente Soárez, com revestimento de saibro.
- 5 — Construção de uma muralha para proteção do ponte 15 e alargamento da estrada na divisa com Nilópolis.
- 6 — Colocação de meios-fios na rua Ester.

EM NOVA IGUAÇU

- 7 — Colocação de meios-fios e início de calçamento da rua Mendonça Lima.
- 8 — Foi terminado o serviço de calçamento do primeiro trecho da Avenida Nilo Peçanha, desde a rua Mendonça Lima até a Light.
- 9 — Capinação e desobstrução de valas das ruas Otavio Tarquino, Luiz Lima, Governador Portela, Travessa Chaves, Travessa Francisco Soares, rua Barão de Tingüá e rua Rita Gonçalves.
- 10 — Abertura e nivelamento da rua Topazio em toda a sua extensão.
- 11 — Foi concluído o preparo do leito da Avenida que vai ligar Nova Iguaçu a Morro Agudo em linha reto. Na próxima semana serão iniciados os trabalhos de construção de uma ponte para conclusão da obra.
- 12 — Reconstrução da estrada que liga Morro Agudo a Austin, já terminada.
- 13 — Reconstrução da estrada que liga Austin a Queimados.

EM QUEIMADOS

- 14 — Substituição da rede distribuidora d'água nas ruas Irmãos Guinle e Passa Vinle.
- 15 — Limpeza e nivelamento das ruas Irmãos Guinle e Eloy Teixeira.
- 16 — Início da construção de uma grande ponte de cimento armado sobre o rio Abel.
- 17 — Início da construção de uma grande ponte sobre o rio Teofilo Cunha, na estrada de Santo Antonio, em Caramujos.
- 18 — Reconstrução da estrada do Mugango, no Ipiranga.
- 19 — Reconstrução da estrada de Humildade entre Marapicá e a Rio-São Paulo.
- 20 — Reconstrução do trecho da antiga estrada Rio-São Paulo entre os quilômetros 35 e 39.

EM CRAVA

- 21 — Reconstrução da ponte sobre o rio Paiol.
- 22 — Capinação e desobstrução de valas em diversas ruas.

EM BELFORD ROXO

- 23 — Continuação dos serviços de construção da Avenida Belford Roxo-Mesquita.
- 24 — Capinação e desobstrução de valas em diversas ruas.
- 25 — Colocação de boeiros de cimento armados nas ruas Maria e Plínio Casado.
- 26 — Canalização de água na rua Quatro.
- 27 — Canalização de água na rua Vista Alegre.
- 28 — Início da construção da rede elétrica para iluminação pública e particular de Areia Branca.

Prefeitura Municipal de Nova Iguaçu, em 3 de junho de 1949.

Registro de Imóveis

COMARCA DE NOVA IGUAÇU

Cartório da 1ª. Circunscrição

Pelo presente edital com o prazo de trinta dias e publicação por três vezes, atendendo ao que foi requerido por Camilo Cuquejo Atanes e Jayme Stanzone Madruga, proprietários da "Vila São José", em Queimados, representados pela Sociedade Territorial Construtora Sotec Ltda., faz saber à promitente compradora Maria Vieira, residente atualmente em lugar ignorado, que fica intimada para efetuar neste cartório os pagamentos das prestações atrasadas decorrentes aos lotes de terreno averbados no livro 8/D, às fls. 45v, 46v e 47, sob os números 25, 31, 32, 45, 51 e 57; sob pena de, o não fazendo, serem canceladas as aludidas averbações. Dado e passado nesta cidade de Nova Iguaçu, Estado do Rio de Janeiro, aos 26 dias do mês de maio do ano de mil novecentos e quarenta e nove (1949). Eu, Nicson Gonçalves Pereira, sub-Oficial de Registro, o datilografar. Eu, Henrique Duque Estrada Meyer, Oficial do Registro, o subscrevo e assino. Henrique Duque Estrada Meyer. O original foi selado na forma da Lei e afixado no lugar de costume deste Cartório. Henrique Duque Estrada Meyer.

2-3

Organização Técnica Contabil

DEPARTAMENTO ESPECIALIZADO DE CONTABILIDADE
 Serviços de Despachante: Ministério do Trabalho, Institutos de Previdência, Contratos, Distratos, Averbações, Plantas, Defesas Fiscais, Legalizações de Firmas, etc.
RENÉ SALUCIO PITANGA GRANADO
 DESPACHANTE OFICIAL
MANOEL JOAQUIM RIBEIRO FILHO
 PERITO CONTADOR
MANOEL PEDRO DE ALMEIDA COUTO
 CONTADOR
 Av. Nilo Peçanha, 23-1º andar—Tel. 436
 Ed. "Nice"—NOVA IGUAÇU—E. do Rio

Oficina Mecânica
 SOLDA ELÉTRICA E OXIGÊNIO
 Serviço de torno mecânico e plaina, consertos de máquinas em geral, reforma em motores de combustão interna, montagem e assentamento de máquinas de qualquer tipo.
Bittencourt & Alarcão Ltda.
 Trav. 13 de Março, 24-Tel. 126 NOVA IGUAÇU—E. do Rio

Indicador Comercial Farmacia

Farmacia e Drogeria Central—Rua Marechal Floriano, 2194. Tel. 16 — Nova Iguaçu. Depositário dos Produtos Seabina e Victory. Farmacêutico A. P. Guimarães Victory.

Casas Funerárias

Casa Santo Antonio — Serviço Funerário — Guilhermina Ferreira da Silva. Rua Marechal Floriano, 2018. Tel. 86 — Nova Iguaçu.

Diversos

Delfim Pereira Montenegro — Construtor. Av. Santos Dumont, 626 — Telefone, 69 — Nova Iguaçu.

S. M. Torraca — Copias e papéis heliográficos. R. Uruguiana, 112-1º and. Fones: 23-4968 23-2663 e 43 8826.

Mandioca e alpim — Com pra-se qualquer quantidade, á rua S. Sebastião, 1695 (fundos) -Belford Roxo—Estado do Rio.

BANCO DO BRASIL S. A.

O MAIOR ESTABELECIMENTO DE CRÉDITO DO PAÍS

Filial de Nova Iguaçu - Estado do Rio: Praça 14 de Dezembro, 98
 Telef.: 4 (Contadoria) e 25 (Gerência)-End. Tel.: "Satélite" Caixa do Correio, 3

Condições para as contas de depósitos

Depósitos sem limite 2 % a. a.

Depósito inicial mínimo, Cr\$ 1.000,00. Retiradas livres. Não rendem juros os saldos inferiores àquela quantia, nem as contas liquidadas antes de decorridos 60 dias a contar da data de abertura.

Depósitos Populares — Limite de Cr\$ 10.000,00 4 1/2 % a. a.

Depósitos mínimos, Cr\$ 50,00. Retiradas mínimas, Cr\$ 20,00. Não rendem juros os saldos: a) inferiores a Cr\$ 50,00; b) excedentes ao limite; c) das contas encerradas antes de decorridos 60 dias da data da abertura.

Depósitos limitados — Limite de Cr\$ 50.000,00 4 % a. a.
 — Limite de Cr\$ 100.000,00 3 % a. a.

Depósitos mínimos, Cr\$ 100,00. Retiradas mínimas, Cr\$ 50,00. Não rendem juros os saldos inferiores a Cr\$ 100,00. Demais condições idênticas às de Depósitos Populares.

Depósitos a Prazo Fixo:

Por 6 meses	4 1/2 % a. a.
Por 12 meses	5 % a. a.
Com retirada mensal da renda, por meio de cheques:	
Por 6 meses	3 1/2 % a. a.
Por 12 meses	4 1/2 % a. a.
Depósito mínimo—Cr. 1.000,00.	

Depósitos de Aviso Prévio:

Para retiradas mediante prévio aviso:

De 30 dias	3 1/2 % a. a.
De 60 dias	4 % a. a.
De 90 dias	4 1/2 % a. a.
Depósito inicial mínimo — 1.000,00.	

Letras a prêmio: Sêlo proporcional. Condições idênticas às de Depósito a Prazo Fixo

Faz, nas melhores condições, tôdas as operações bancárias

COBRANÇAS — TRANSFERÊNCIAS DE FUNDOS.
 DESCONTOS de letras, saques e cheques sobre esta ou quaisquer outras praças.
 EMPRÉSTIMOS em contas correntes com caução de duplicatas.
 CRÉDITO AGRÍCOLA a longo prazo, sob a garantia exclusiva da fruta.
 CRÉDITO PECUÁRIO a longo prazo para custeio de criação, aquisição de gado para engorda, recriação, etc.
 CRÉDITO INDUSTRIAL para a compra de matérias primas e reformas, aperfeiçoamento e aquisição de maquinário.

São atendidos, com a maior presteza, todos os pedidos de informações e esclarecimentos sobre quaisquer operações da Carteira de Crédito Agrícola e Industrial, que se acha em pleno funcionamento.

Agências em tôdas as capitais e principais cidades do Brasil
 Correspondentes nas demais e em todos os países do mundo

FIM DE SEMANA

A máquina Patrol, recentemente adquirida pela Prefeitura, é, sem dúvida alguma, um fato digno de nota. Sabemos o bem que ela vem trazendo para o progresso de nossa terra, de vez que, em poucas horas, faz o serviço que muitos homens não fariam em uma semana. Desse modo, já vimos algumas ruas tomarem novo aspecto de um dia para outro.

Ha dias, em palestra com alguns moradores da rua Tupãto, nesta cidade, tivemos ocasião de testemunhar a satisfação daquela gente com o serviço da máquina. Daquela dia em diante poderiam andar pela rua livremente, mas, observou um deles:

— Quando chover, nós não poderemos fazer o mesmo por causa da lama. Vocês já observaram que a rua tem uma parte baixa? Ah, certamente, vai a água empassar. E à noite, sem iluminação...

Estávamos neste despreocupado bate papo quando surgiu, inesperadamente, o nosso amigo Progressíno. Vinha depressa como sempre e adivinhou o assunto de nossa conversa, porque disse logo de entrada:

— Não sejam apressados! O sr. Prefeito já começou o serviço, trazendo para cá a máquina, e esse motorista que tem alma de engenheiro. Já notaram a satisfação dele quando trabalha?! Alegria natural frente ao relevante trabalho seu e do motor. Pois bem, nada de alarme! Eu soube que o Chefe do Executivo vai aterrar aquela parte baixa, recompor a rua e, muito mais, vai conseguir duas lâmpadas para esse trecho.

Progressíno, dizendo isso, apontava em direção à praça Sítio de Azeredo.

— Será verdade? — falou um pessimista.

— E o meio fio? — inquiriu outro impaciente.

— Ora, isso forçosamente fará parte da prome-

tida recomposição da rua, que merece tal melhoramento devido a ser ponto de ligação entre duas ruas de grande movimento.

— Isso mesmo. Esse Progressíno é o iguassuano mais otimista que conheço...

O sol estava quente e, acabou-se a reunião que se tornara mais alegre com as novas do otimista Progressíno.

Diante da cena brutal que representou o desastre ocorrido ante ontem, na travessia em frente à Prefeitura local, espetáculo doloroso para quantos o presenciaram, mais se justifica o nosso primeiro comentário a respeito da passagem para pedestre no leito da via férrea de frente do Mercado. Desse modo, esperamos que as autoridades competentes tomem energias providências no sentido de ser fechada essa passagem de nível, para se pôr termo a novas cenas idênticas à de ante-onde.

A conservação da vida bem que merece de nós mais alguns passos...

BARBOSA MARTINS

Prefeitura Municipal de Nova Iguaçu

AVISO

A Prefeitura Municipal de Nova Iguaçu faz saber aos srs. Contribuintes do Município, que o Imposto Predial Urbano e Suburbano acha-se em cobrança até o dia 30 de junho do corrente, sem multa.

AZZIS RACHID — Chefe da Divisão de Fazenda

PORTARIAS

O Prefeito Municipal de Nova Iguaçu, usando das atribuições que lhe confere a legislação em vigor,

Considera licenciado, nos termos do art. 171, do decreto-lei n. 624, de 28 de outubro de 1942, combinado com o artigo único do decreto-lei federal n. 4.644, de 2 de setembro de 1942, o Trabalhador, extranumerário diário, Luiz Alves França, a partir de 29 de março do corrente ano e enquanto durar sua permanência no serviço ativo do Exército Nacional.

Prefeitura Municipal de Nova Iguaçu, 1 de junho de 1949.

Concede, nos termos do art. 165, do decreto-lei n. 624 de 28 de outubro de 1942, e de acordo com o laudo médico ao Trabalhador, do Quadro Especial, Abelardo Travasso Veras, 4 meses de licença, com vencimento, em prorrogação.

Prefeitura Municipal de Nova Iguaçu, 1 de junho de 1949.

SEBASTIÃO DE ARRUDA NEGREIROS — Prefeito

FOTO ELITE Atende-se a domicílio para casamento. Retratos para documentos em 30 minutos. Especialista em reprodução de retratos a crayon, sépia e óleo. Vendas de máquinas e filmes.
Rua Marechal Floriano Peixoto, 2243 — Loja — Nova Iguaçu

Nova Iguaçu

Vende-se uma casa com 3 quartos, 3 salas, cozinha e banheiro, com tanque e pia dentro de casa. Último ponto residencial. Fazendo os reparos que precisam, valerá pelo ponto, 5 minutos da estação, Cr\$ 250.000,00. Vende-se por Cr\$ 180.000,00 Terreno de 9m,40 por 26m,30. — Travessa do Forum, 50.

Geladeiras

CASA LAURA

Garantia: 5 anos

Preço.—Estoque.—Qualidade

J. VIEIRA & Cia.

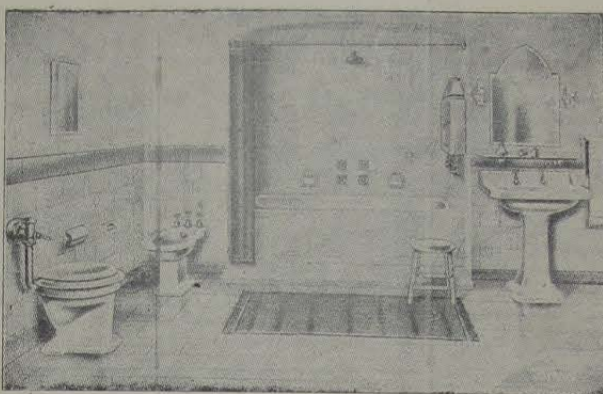

Aparelhos sanitarios — Azulejos — Mosaicos — Ladrilhos hidraulicos B R C.

Revendedores autorizados das Indústrias: Klabin Irmãos & Cia. — Cia. Cerâmica Brasileira. — Cerâmica Sacoman S. A. — Fundição Brasil S. A. — Indústrias Rei.

Ventiladores — Lâmpadas — Materiais para instalações elétricas e hidráulicas.

LOJA E ESCRITÓRIO:

Rua Marechal Floriano Peixoto, 2191 — Tel. 263
Nova Iguaçu — E. do Rio

COMARCA DE NOVA IGUAÇU

EDITAL

De publicação de documentos, para fins de loteamento de terras, com o prazo de 10 dias, a requerimento da Sociedade Imobiliária Brasileira Ltda., na forma abaixo:

Henrique Duque Estrada Meyer, Oficial da 1ª Circunscrição do Registro de Imóveis da Comarca de Nova Iguaçu, Estado do Rio de Janeiro, na forma abaixo:

Faz saber a quem interessar possa, com o prazo de 10 dias, que pela Sociedade Imobiliária Brasileira Ltda., com sede nesta cidade, 4 Avenida Nilo Peçanha, 28, 1º andar, foram depositados neste cartório, para inscrição nos termos do Decreto-lei n. 58, de 10 de dezembro de 1937, regulamentado pelo Decreto n. 3.079, de 15 de setembro de 1938, a planta, o memorial, os títulos de domínio e mais documentos referentes ao loteamento da seguinte área de terreno, agora sob a denominação de "Jardim America" — Terreno medindo 56ms. de frente para a rua Freitas Braga, 207ms. com a rua Dona Clara, 191ms. pela rua Julia Vieira e 144ms. pela rua Paulo de Frontin, no lugar denominado Andrade Araújo. Aos interessados porventura existentes na apresentação de impugnação, fica marcado o prazo legal de 30 dias, contado da última publicação do presente. Para constar foi feito o presente e outros de igual teor, para publicação e afixação, nos termos da lei. Dado e passado nesta cidade de Nova Iguaçu, aos seis dias do mês de junho de mil novecentos e quarenta e nove. Eu, Henrique Duque Estrada Meyer, Oficial, o subscrevi e assino. Assinado: Henrique Duque Estrada Meyer. Extraído por cópia logo em seguida, cujo original, que foi afixado, está selado na forma da lei. Eu, Henrique Duque Estrada Meyer, Oficial, a conferi, achel conforme, subscrevi e assino. Henrique Duque Estrada Meyer.

1-3

Comarca de Nova Iguaçu

EDITAL

De publicação de documentos, em processo de loteamento de terras, a requerimento de José Augusto Ferreira Duarte, como abaixo se declara:

Henrique Duque Estrada Meyer, Oficial da 1ª Circunscrição do Registro de Imóveis da Comarca de Nova Iguaçu, Estado do Rio de Janeiro, por nomeação na forma da lei, etc. Faz saber a quem interessar possa, com o prazo de 10 dias, que por José Augusto Ferreira Duarte, e sua mulher Castorina Barbosa Duarte, para fins de inscrição nos termos do Decreto-lei n. 58, de 10 de dezembro de 1937, regulamentado pelo Decreto n. 3.079, de 15 de setembro de 1938, foram depositados neste cartório o memorial, a planta, os títulos de domínio e mais documentos ulusivos a uma área de terras sob a denominação de "Bairro Brasil", área essa formada por duas como abaixo se declara: — terreno com 40.071ms.2, medindo 229ms. de frente para a rua Bento Sampaio, 132ms. de largura na linha dos fundos, onde confronta com Henrique Duque Estrada Meyer, por 222ms. de extensão da frente aos fundos e de ambos os lados, confrontando pela direita com a Estrada de Iguaçu, pela esquerda parte com a rua Ceard e parte com Henrique Duque Estrada Meyer; o terreno está situado do lado esquerdo de quem da rua Viga segue pela Estrada de Iguaçu em direção a Retiro, começando sua medição a 354ms. depois da esquina formada com a rua Viga Outra área medindo 25ms. de frente para a Estrada de Iguaçu, em uma linha quebrada com dois lances, um de 67ms. e outro de 45ms., confrontando, em toda a extensão, com a rua Ceard, por 280 ms. de extensão da frente aos fundos, pelo lado esquerdo onde confronta com Bento Sampaio, e 229ms. pelo lado direito, confrontando com a rua Bento Sampaio, por onde faz esquina; o terreno está situado no lado esquerdo de quem da rua Bento Sampaio segue pela Estrada de Iguaçu em direção a Retiro, começando a sua medição junto a depois da esquina formada com a rua Bento Sampaio. Aos interessados na apresentação de impugnação, fica marcado o prazo legal de 30 dias, contado da última publicação do presente. Para constar foi feito o presente e outros de igual teor, para publicação e afixação, nos termos da lei. Dado e passado aos seis de junho de mil novecentos e quarenta e nove. Eu, Henrique Duque Estrada Meyer, Oficial, o subscrevi e assino. Assinado: Henrique Duque Estrada Meyer. Extraído por cópia na mesma data, estando o original, que foi afixado, selado na forma da lei. Eu, Henrique Duque Estrada Meyer, Oficial, a conferi, achel conforme, subscrevi e assino. Henrique Duque Estrada Meyer.

1-3

MANOEL QUARESMA DE OLIVEIRA

Terras em longo prazo — Compra — Venda
Administração de lazeiros
Nova Iguaçu: Av. Nilo Peçanha, 23-1º andar. Tel. 87
Rio de Janeiro: Rua Buenos Aires, 19 — 2º andar, sala 3
às quintas-feiras das 16 às 17,30 horas.

E. C. Iguaçu

RESUMO DOS ATOS DO SR. PRESIDENTE:

a) — Tomar conhecimento e arquivar o B. O. n. 11/49 da L.D. o ofício e telegrama de agradecimento do sr. cel. Nelson de Melo e sra. Rute Moura, respectivamente; b) — expedir carteira social à sra. Anelid Tupan Machado; c) — tomar conhecimento e agradecer o ofício n. 109,49 da Câmara Municipal deste Município; d) — tomar conhecimento do ofício do Serviço de Alto Falantes de Nova Iguaçu e felicitar o mesmo pela brilhante iniciativa da organização do Concurso Esportivo neste Município; e) — afixar aos associados de matrículas n. 283 e 857, comunicando-lhes que a pensilidade de eliminação aplicada aos mesmos foi convertida em suspensão por 12 meses; f) — oficiar ao xmo. sr. Delegado de Polícia, solicitando políciamento em nossa praça de esportes no próximo domingo dia 12 (hoje); g) — inserir em ata um voto de pesar pelo falecimento do associado sr. José Anacleto Rosa e oficiar à família enlutada; h) — fazer realizar no próximo dia 18 deste o tradicional Baile da Chita; i) — ceder as dependências esportivas do Estádio Francisco Baroni, no dia 11, à A. A. Banco Boa Vista. Nova Iguaçu, 7 de junho de 1949.

BELIO GOMES LAVINAS
1º Secretário

Convocação

Convoco os srs. Associados para uma reunião (Assembléia Geral Extraordinária em sessão permanente) a realizar-se na sede social, às 20 horas de próximo dia 16 do corrente, a fim de prosseguir a discussão dos seguintes assuntos:

a) — Reforma do Estatuto do clube; b) — interesses gerais. Nova Iguaçu, 2 de junho de 1949.

DR. LUIZ GUIMARÃES
Presidente

Filhos de Iguaçu F. C.

RESUMO DAS RESOLUÇÕES DO DIA 7 — VI — 1949

a) — Aprovar a ata da reunião anterior; b) — tomar conhecimento e agradecer os votos de felicitações enviados pelo Club de Regatas Vasco da Gama, E. C. Triângulo, Vasquinho de Morro Agudo e E. C. Iguaçu, pela passagem do 2º aniversário desta Associação; c) — tomar conhecimento e arquivar o Boletim n. 11 da L. D.; d) — tomar conhecimento e aprovar a iniciativa dos termos do ofício s/n. do Serviço de Alto-Falantes de Nova Iguaçu; e) — oficiar ao sr. Presidente do comando a data de 25 do corrente para a realização da tradicional Festa Juvenina; f) — realizar ao próximo domingo (hoje) na sede, uma festa a Capira, organizada pela Direção do Departamento Feminino em homenagem ao mês de aniversário do Clube.

AVISO

A Diretoria do Filhos de Iguaçu F. C. fará realizar no próximo dia 25 do corrente sua tradicional Festa a Capira, tal como nos anos anteriores, a qual constará de: Casamento Civil a capira na sede, passeata pelas principais ruas da Cidade, e em termino no Estádio Santos Dumont e início da festa no referido Estádio.

AUREO LUIZ CHAGAS
Secretário Geral

Farmacias de plantão

Farmácia Sinto Antonio — Pr. 14 de Dezembro, 52-A. Telefone, 12.

Farmácia Fluminense — R. de Bernardino Melo, 2085. Telefone, 20.

Produção de fertilizantes

WASHINGTON (USIS) — Está sendo iniciada no Estados Unidos a produção em massa de fertilizantes, sendo usados como matéria-prima os desperdícios provenientes das fazendas, das cidades e das fábricas. A fabricação de fertilizantes, tendo por base esta espécie de matéria, tornou-se possível em consequência de um processo aperfeiçoado por Eric Eweson, químico biológico sueco.

Joseph W. Frazer, fabricante de automóveis, está patrocinando o novo negócio, cujas experiências já realizadas, segundo se revela, foram bem sucedidas.

O produto será vendido em pequenos pacotes, no varejo e, também, por atacado, nos depósitos, o que resultará em uma nova mercadoria, que dentro em breve será encontrada nos armazéns, lojas de ferragens, etc.

As primeiras instalações da fábrica já foram feitas em Mount Wolf, Pennsylvania, sendo que a principal parte da mesma é constituída por um tanque de fermentação com a capacidade de 84 metros cúbicos, dentro do qual são despejados os desperdícios.

Segundo o "The New York Times", Eweson passou 15 anos realizando as experiências que agora vê coroadas de completo êxito, cujo resultado será a produção em massa de fertilizantes.

CORREIO DA LAVOURA

ÓRGÃO INDEPENDENTE FUNDADO EM 22 DE MARÇO DE 1917

Fundador: SILVINO de AZEREDO

Red. e Oficina: Rua Bernardino Melo, 2075

Telefone, 180

ANO XXXIII

NOVA IGUASSÚ (Estado do Rio), 12 DE JUNHO DE 1949

N. 1.682

Serviço de Assistência Rodoviária Rural

A Secretaria de Agricultura do Estado do Rio já recebeu a primeira parte da maquinaria para criação do Serviço de Assistência Rodoviária Rural, que dentro em breve começará a funcionar. Depois devidamente montadas e experimentalmente, serão distribuídas em equipes pelo interior do

Estado, de acordo com o plano pre-estabelecido, visando dar aos fazendeiros meios de conservação mecanizada, dos caminhos vicinais, com o objetivo de aperfeiçoar a rede particular de estradas que servem às propriedades agrícolas do Estado do Rio.

Segundo comunicação recebida, já está sendo embarcada nos Estados Unidos a segunda remessa dessas máquinas, que vão ser entregues às diversas Prefeituras, que as adquiriram por intermédio da Secretaria de Agricultura, destinadas à conservação das estradas municipais.

Os tipos de verduras para as aves

Os tipos preconizados das verduras por excelência para as aves são os agriões e os espinafres, notadamente para pintos. Além de vitamínicos como outros que mais se usam, seu uso evita o emprego de iodados e dele faz prescindir.

Discos

CASA LAURA

Grande variedade

Preço - Estoque - Qualidade

LOJAS LA CAVA

J. LA CAVA

CAMARAS FRIGORIFICAS. SORVETEIRAS E BALCOES FRIGORIFICOS

Geladeiras Comerciais e Domesticas

Acessórios para refrigeração em geral

Rádios - Máquinas

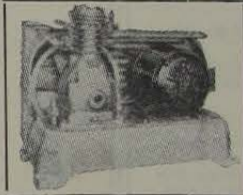

Oficina Modelo para montagem e consertos

Serviço de conservação a domicilio

Chamados noturnos:

R. Mul. Floriano Peixoto, 2397

Rua Marechal Floriano, 2399 - Telefone 325 - Nova Iguaçu - E. do Rio

TENDES GRIPPE?
TOMAE O LEGITIMO



ALLUMSATIVUM

DE

COELHO BARBOSA & CIA

Laboratórios:

R. Joaquim Palhares, 643 - Rio

PARTEIRAS! Cooperem na defesa da criança brasileira contra a tuberculose. Aconselhem às mães que vacinem seus filhos contra a tuberculose pelo BCG desde o 4º dia de vida. Instruções podem ser solicitadas no posto sanitário mais próximo de sua residência.



NÃO SINTA FRIO!...

Alfaiataria Santos

Participa aos seus distintos clientes que recebeu um magnífico sortimento de agasalhos para **HOMENS, SENHORAS e CRIANÇAS**

Vendas com pequenos lucros

ALFAIATARIA SANTOS

Rua Marechal Floriano Peixoto, 1968

TELEFONE: 280

NOVA IGUASSÚ - ESTADO DO RIO

SELEÇÕES DO READER'S DIGEST

Recebemos a nova edição de Seleções de junho de 1949, por gentileza de seu representante no Brasil, sr. Fernando Chinaglia, estabelecido no Rio, à av. Presidente Vargas, 502 - 19º andar.

Na vanguarda das grandes publicações, o conhecido mensário vem acompanhando de perto o progresso do mundo, quer nas artes, na literatura, na ciência, na política, enriquecendo cada vez mais o espírito de seus leitores, sempre afeitos ao saber.

Podemos destacar, na edição em apreço, os seguintes artigos: "Como prolongar a vida", Francis e Katharine Drake; "De quem são os melhores submarinos", Fletcher Pratt; "Psiquiatras e charlatões", Morris Fish-

OIL Operações Imobiliárias Limitada

LOTEAMENTOS EM ASSOCIAÇÃO COM OS PROPRIETÁRIOS - ADMINISTRA - RECEBE PRESTAÇÕES

Av. Erasmo Braga, 277 - 12º andar - salas 1202 a 1205. Edifício Barbacena - Esplanada do Castelo - RIO

beio; "Nova preparação para a maternidade", Gretta Palmer; "A mulher mais dominante da Europa", Hal Lehman; "Nem tudo há-de ser para os filhos", I. A. R. Wylie; "Como se aprende a liderar os homens", Henry C. Link e o condensado de livros: "Tão perto do coração", de Sterling North.

CHEVROLET



CONCESSIONARIO: **JOÃO R. CARDOSO**

VENDAS A PRAZO

Rua 13 de Março, 48 - Tel. 272 - Nova Iguaçu - Estado do Rio