

Evolução Histórica do Municipalismo no Brasil

Liberdade, Igualdade, Fraternidade

A conferência do dr. Rafael Xavier. -- Como se manifestou, a respeito, o Governador do Estado.

A propósito da data de 14 de julho, Yvonne Jean acaba de publicar no "Correio da Manhã", em sua coluna habitual — «Presença da Mulher», o seguinte trabalho que, com a devida vênia, aqui reproduzimos:

No dia 14 de julho de 1789, o povo de Paris tomara e destruiu a Bastilha. Com a destruição da fortaleza, que se tornara o símbolo do absolutismo e do despotismo, começava uma nova era histórica, baseada no conceito de liberdade — igualdade — fraternidade. Há mais de século e meio de distância, vejamos claramente o laço indissolúvel que une os três princípios enunciados pelos homens de 1789", dizia ultimamente Jaime Torres Bodet, ao examinar perante a Unesco a crise do mundo atual e a angústia com a qual "os povos procuram atender, de um só ímpeto, ao comovente chamado da revolução francesa... Homens e agrupamentos ainda põem a liberdade acima da igualdade, outros colocam a igualdade antes da liberdade. Uns e outros sofrem porque esquecem que, sem a igualdade, a liberdade nada mais é que um símbolo para proveito dos mais preparados ou poderosos e que sem a liberdade a igualdade acaba adquirindo um caráter puramente gregário. De outro lado, sem um justo equilíbrio entre igualdade e liberdade, como chegar à fraternidade?"

E, no dia em que o mundo festeja a França, gostaria de lembrar uma das grandes personalidades que ajudaram o advento da revolução de 89. Trata-se de um homem que foi encarcerado na sinistra Bastilha e de um espírito tão claro e cintilante que simboliza tudo o que resume a força da literatura francesa. Em pleno apogeu absolutista, já escrevia: "Confesso que um governo democrático me agradaria bastante... Ser livre e só ter iguais é a condição natural do homem. Qualquer outra é artifício indigno, má comédia na qual um faz o papel de senhor, outro de escravo, um de parasita, outro de

alcoviteiro. Você não está vendo que os homens só podem sair deste estado natural por estupidez ou covardia? E' evidente que só perde a liberdade quem não soube defendê-la. Há duas maneiras de perdê-la: quando os estúpidos são enganados pelos velhicos e quando os fracos são subjugados pelos fortes".

O homem que fazia esta declaração, cinquenta anos antes do fim da monarquia absoluta francesa, é Voltaire, que, além do grande escritor que todos conhecem, foi o precursor dos historiadores, jornalistas e políticos modernos. Foi um dos primeiros historiadores que deixaram de descrever os feitos de um homem e o momento de um reino para analisar o estado de espírito dos homens de um século e o momento, como fazendo parte do evoluir da civilização. Como jornalista de gênio, procurou agir sobre a opinião popular para que esta influenciasse, por sua vez, os poderes públicos. Como político, advogou a tolerância ("Se quiserem assemelhar-se a Jesus Cristo, sejam mártires e não carrascos"), a liberdade de pensamento, de imprensa, de trabalho, o livre acesso à propriedade, o "habeas-corpus", a paz. ("Se seu vizinho se torna muito forte durante a paz, quem impede você de se tornar tão forte quanto ele? Faça alianças melhores, mas não vá expor seu povo à miséria para correr atrás de conquistas quiméricas") e o progresso social. ("Propôs-se que a Santa Casa fosse dividida em diversos hospitais melhores, mais arejados e saudáveis. O dinheiro não chegou. Sempre se encontra dinheiro quando se trata de mandar homens para as fronteiras; mas desaparece quando é preciso salvá-los").

Parece-me que, apesar de ter morrido onze anos antes do advento da revolução francesa, Voltaire merecia ser lembrado no dia que comemora o nascimento da era histórica moderna. Demasiado numerosas são as mulheres que nunca pensaram em lê-lo!

O sr. Rafael Xavier, Secretário Geral do Instituto Brasileiro de Geografia e Estatística, realizou, em Niterói, no dia 23 de maio último, importante conferência subordinada ao título "Evolução Histórica do Municipalismo no Brasil", a qual teve lugar na sede da Academia Fluminense de Letras, patrocinada pela Junta Executiva Regional de Estatística e presidida pelo sr. Governador do Estado, cel. Edmundo de Macedo Soares e Silva.

Esse acontecimento cultural, que reuniu abultada e selecta assistência, marcou o início das festividades da semana comemorativa do "Dia do Estatístico", na Capital Fluminense, tendo larga repercussão no seio da administração, da sociedade local e nos meios educacionais e intelectuais.

A par de profunda erudição, o conferencista, que é um nome dos mais aplaudidos no assunto, discorreu com assinalada propriedade sobre o tema abordado, espelhando, em detalhes retrospectivos, o que tem sido a evolução dessa ideia no Brasil.

Ao iniciar o seu trabalho, o dr. Rafael Xavier assim sintetizou o momento municipalista:

"É uma evidência histórica a vitória do pensamento municipalista no Brasil, sendo geral e completa, ao menos por forma e em intensidade tais que lhe asseguram nível proeminente entre as cogitações mais graves e as convicções mais sólidas da hora que vivemos. A vasta literatura contemporânea dedicada ao assunto constante de ensaios, artigos e entrevistas de jornal, discursos parlamentares, alocuções oficiais, periodismo especializado; o pronunciamento de eminentes e numerosos homens públicos, inclusive o Chefe da Nação e Governadores de Estado, a favor das reivindicações municipais; o largo espraio da ação municipalista, que praticamente atingiu todos os quadrantes da vida nacional e, finalmente ou antes de tudo, o espírito da Constituição de 18 de setembro de 1946 — são pilares em que assenta essa evidência".

Recuando ao passado, no decorrer de sua peça oratória, emitiu este conceito, verdadeiramente isento de objetivos outros sendo o de incutir o problema com sadio patriotismo, visando o interesse nacional, cujos alicerces repousam exatamente na vida dos Municípios:

"Se o fizermos — e é nossa intenção neste momento com a ajuda dos historiadores da matéria — concluiremos que o Municipalismo é, por um lado, uma frutificação natural de sentimentos e de ideias, determinados e estimulados por fatores sociológicos e históricos; e, por outro, patrimônio, sem que possa dizer sendo com intuídos de segunda ordem — que deriva de tal ou qual parte da Nação, seja na ordem do tempo — pois a consciência municipalista se veio formando lentamente, ao longo das gerações, seja na ordem do espaço — dado que se trata de um fenômeno genérico, latente e coincidente em numerosas inteligências, se bem que patenteados pela ação exterior de um número relativamente reduzido de pessoas. Dessarte, nenhuma associação, nenhum partido, nenhum programa, nenhuma bancada, nenhum Estado, nenhuma geração poderá dizer que criou o Municipalismo, mesmo por que o Municipalismo não é coisa que se fabrique, que surja de maneira artificial de uma hora para outra, como surgem os edifícios e as invenções".

Analisando essa campanha reivindicadora, apresentou o ilustre conferencista um estudo que, como bem definiu o Governador do Estado, foi uma lição admirável, onde todos puderam beber ensinamentos e conclusões da mais alta valia, destacando-se, ainda, desse trabalho, o espírito equânime do pesquisador dos legítimos precursores dessa grandiosa ideia que é o Municipalismo.

O discurso do Governador

Ao finalizar os trabalhos o cel. Edmundo de Macedo Soares e Silva, Governador do Estado, estendeu-se, por sua vez, em judiciosas considerações relativamente ao assunto em foco. Lembrou, como prova de seu decidido apoio à causa municipalista, os Congressos de Prefeitos que tem promovido e suas constantes viagens ao interior do Estado, a fim de auscultar as necessidades do povo e melhor poder estudar a solução para os problemas dos municípios. Casos há, de fato — acentuou —, que não podem ser resolvidos pelas administrações locais por interessarem simultaneamente a várias comunas. At é que deve fazer-se sentir a ação do governo estadual. Mister se torna, assim, na sua opinião, que se melhorem as finanças municipais, bem modestas, ainda, em não poucas comunas fluminenses, mas se reservem também ao Estado os recursos indispensáveis ao custeio dos serviços de caráter mais amplo, abrangendo vários Municípios — serviços estes que, como salientou, interessando simultaneamente a várias sub-unidades, não poderiam receber tratamento isolado e independente em cada uma delas.

O discurso do Governador do Estado, que falou de improviso, causou boa impressão, sendo demoradamente aplaudido, da mesma forma que a conferência do Secretário Geral do IBGE.

CORREIO DA LAVOURA

ORGAO INDEPENDENTE FUNDADO EM 22 DE MARÇO DE 1917
Fundador: SILVINO de AZEREDO

Diretor-Gerente: AVELINO DE AZEREDO

Diretor-Secretário: LUIZ DE AZEREDO

ANO XXXIII

NOVA IGUASSÚ (Estado do Rio), DOMINGO, 17 DE JULHO DE 1949

N. 1.687



A 9 de julho, data histórica e comemorativa da Independência da gloriosa República Argentina e da Revolução Constitucionalista de S. Paulo, foi encerrado na Capital da República, no auditório do Ministério da Educação, após ativa semana de trabalhos, o II Congresso Pan-Americano de Serviço Social.

Serão efetuados vários congressos ou conferências, achando-se alguns em pleno transcurso, médicos, odontológicos, políticos, de rádio, nacionais ou internacionais, todos visando dar contribuição à cultura e solidariedade entre os povos do Continente.

Deve-se à benevolência do Serviço Social a aparição, quase perfeita, da estatística dos povoadores das nossas "favelas", — o conhecimento da população infantil, em idade escolar, e afastadas das escolas primárias, — inúmeros indivíduos sem registro civil, etc.

Concluindo os seus trabalhos, foram apresentadas as seguintes resoluções, — considerando que as necessidades sociais dos países latino-americanos são males "co-

A LAPIS...

Congresso de Serviço Social

SILVINO SILVEIRA

ativos constitucionais", que esses males de formação e de grande amplitude foram extraordinariamente agravados pelas consequências econômicas da guerra; que diante dos desajustamentos resultantes, a incidir sobre as famílias da maioria das populações, é praticamente imperante a técnica do "caso individual"; que urge acelerar a evolução do Serviço Social nos países latino-americanos, a fim de torná-los aptos a enfrentar a difícil situação econômica social; que a adaptação do Serviço Social, nos U.S.A., às condições criadas pela depressão, que começou em 1929, constitui magistral exemplo e valiosa fonte de ensinamentos; recomenda:

1 — O recurso à "ação social" como forma de alcançar os objetivos do reajustamento coletivo, que se encontram além das possibilidades dos Assistentes Sociais e de suas Agências;

2 — O desenvolvimento, nas Escolas de Serviço Social, com aplicação ativa nos des-

ajustamentos coletivos;

3 — O desenvolvimento, nas Escolas de Serviço Social, dos estudos de Economia, de forma a dar aos Assistentes Sociais uma consciência alertada aos problemas econômicos que afligem as famílias das coletividades nacionais latino-americanas;

4 — O estudo, nas Escolas de Serviço Social, da técnica do Planejamento e de sua aplicação à atividade social;

5 — O apoio esclarecido o ativo dos Assistentes Sociais ao Cooperativismo;

6 — A criação imediata de um Conselho Nacional de Serviço Social em cada país, e de um Conselho Inter-Americano de Serviço Social, com Secretariado permanente, junto à União Pan-Americana, com o fim de promover e estimular o intercâmbio entre os Assistentes Sociais, as Escolas e as Agências de Serviço Social de todas as Américas.

A assistência social, bem organizada e compreendida, é uma verdadeira fortaleza con-

Felbovin

POMADA

Substitue o Bisturi nos tumores e inflamações, assim:
1 — com pó — abre, drena e cicatriza.
2 — sem pó — aborta a inflamação.

Pedidos a C. BRITTO LAVRADIO, 178-A

tra o desvio da mocidade, notadamente do sexo fragil, para a mirabolante senda da perdição.

Dedica preciosa parte de seu tempo — em benefício da infância desvalida, minorando, assim, a situação dos desprotegidos da fortuna, preparando-os para que no futuro sejam elementos fortes e sadios, indispensáveis à família e à Pátria, servindo de exemplo aos nossos dirigentes, até então desolados com a saúde e o futuro de nosso povo.

Coloquemos o egoísmo, tão próprio dos homens, em plano inferior, e cooperemos para a grande, majestosa, altruística e humanitária obra do Serviço Social!

Curso de Admissão

INTENSIVO
Rua Afranio Peixoto

Acham-se abertas as matrículas para a formação de novas turmas.

Telefone 50

no Ginásio Afranio Peixoto

Nova Iguaçu — Estado do Rio

GRIPPE - NEURALGIAS - DORES EM GERAL
CALMANTINA
COMPRIMIDOS DE GIFFONI
ACTUAM SEM DEPRIMIR O ORGANISMO
FRANCISCO GIFFONI & CIA. - R. 1º DE MARÇO, 17 - RIO

FIM DE SEMANA

Há duas semanas não via o meu particular amigo Progressinho. Confesso que já estava saudoso, porque, nesse período de quinze dias, não tinhamos tido o prazer de nosso habitual bate-papo. Desse modo, fui grande a satisfação que senti quando o encontrei, há pouco, at no centro da cidade.

Apesar das noites e manhãs mais frescas, Progressinho estava emergendo o seu já conhecido terno de linho, que não sabemos mais quando foi trito...

Abrimos a nossa velha e largo sorriso, trocamos apertos de mão e fomos direto às novidades.

— Pois é, amigo — começou o Progressinho; — com sua chegada vou retratar-me...

— Será por minha causa? — perguntei, surpreso.

— Naturalmente que não.

— Então?!

O Progressinho ajeitou-se e mostrando a roupa na altura do ombro, disse-me:

— Estás vendo o pó? Isso é o resultado de minha permanência aqui nesta calçada por alguns minutos.

— Será possível, amigo Progressinho?

— E por que não? Estás vendo esse calçamento?

Pois bem, embora tenhamos esse melhoramento, não podemos permanecer muito tempo aqui em dias de sol.

Os carros, que não passam devagar, levantam tanta poeira que só podem trazer esse resultado e outros muito piores.

— Não resta dúvida, caro Progressinho. Isto, além de ser anti-higiénico, prejudica grandemente o nosso comércio na sua tarefa importante, qual seja a de manter suas casas e mercadorias limpas, dando, com isso, a boa aparência necessária nas cidades bem cuidadas, não achas?

— Lógico! — respondeu o Progressinho. E eu sugeria que se fizesse aqui como em algumas cidades que conheço: varrer a parte central da cidade com vassouras próprias, mas depois de certa hora da noite.

— De pleno acordo, mas... eu creio que isso já foi feito.

— De fato você tem razão, mas a hora que escolheram foi imprópria. O serviço, a meu ver, deve ser executado à noite, quando não haja mais movimento, e mais a miúdo, sendo indispensável essa medida nas vésperas de domingos e feriados.

— Ótimo! E a despesa, em face do benefício que trará, será insignificante...

E antes que escurecesse mais o seu linho, com a passagem de novos e apressadíssimos carros, o Progressinho segredou-me o seguinte:

— Caro amigo, uma coisa eu posso lhe assegurar. Se o nosso Prefeito tomar essa deliberação, que julgo acertada, ele vai receber cumprimentos mais amáveis, que traduzirão, por certo, o já conhecido agradecimento radiofônico: "Obrigado, doutor"!

BARBOSA MARTINS

Cine Verde

HOJE — Jornais Nacional e da Fox; um desenho; o drama: "A voz da honra", com Victor Mature, Coleen Gray e Glenn Langan; o drama: "Na jaula dos leões", com Buster Crabbe e Sheila Ryan; e o final do filme em série: "A volta de Dick Tracy".

AMANHÃ E TERÇA FEIRA — Jornais Nacional e Paramount; o drama: "A volta dos vigilantes", com John Hall, Margaret Lindsay e Andy Devine; o filme: "Ao calor da rumba", com Don Porter, Jacqueline Wit, Joan Fulton e Pedro de Cordoba; e a continuação do filme em série: "Sangue e espada".

QUARTA E QUINTA-FEIRA — Jornal Nacional; o drama: "Suspeita", com Cary Grant e Jean Fontaine; e o filme: "A via dos celerados", com Charles Starrett e Smiley Burnette.

SEXTA, SABADO E DOMINGO — Jornais Nacional e da Fox; um desenho; o drama: "Mar verde", com Spencer Tracy, Katherine Hepburn e Robert Walker; e o início do filme em série: "A volta da Aranha Negra".

MANOEL QUARESMA DE OLIVEIRA

Terrenos a longo prazo — Compra — Venda — Administração de Imóveis
Nova Iguaçu: Av. Nilo Peçanha, 23-1º andar. Tel. 87
Rio de Janeiro: Rua Buenos Aires, 19 — 2º andar, sala 3
às quintas-feiras das 16 às 17,30 horas.

Liga Católica

No próximo dia 24, vai realizar-se nesta cidade a festa comemorativa do 24º aniversário de fundação da Liga Católica Jesus, Maria e José.

O tríduo preparatório e de instrução para os liguistas e vicentinos, com confissão geral, será nos dias 21, 22 e 23.

Do programa da festa, no domingo, consta o seguinte: missas às 5,30, 6, 7 e 8 hs., com comunhão geral, Missa festiva às 9,30 hs., cantada e com pregação. Às 10 hs., imponente procissão percorrerá as ruas da cidade. E à noite, fogos, música e leilão de prendas.

Casa vazia

Vende-se uma à rua Batão de Tinguá, 413, a chave ao lado. Preço: 115 mil cruzeiros. Trata-se à rua São Francisco Xavier n. 971, casa 6, com o sr. Thompson. 1-3

Vende-se um terreno, de 12m x 45m, todo cercado e plantado, à rua Zizinha, 33. Negócio de ocasião. Tratar à rua Edmundo Soares, 304, K 11. (4)

VIDA SOCIAL

Ceguinho

Vejo-te sempre ao meu lado, vá ao lugar onde for...

Vejo-te tanto... ainda dizem que estou ceguinho de amor...

LUIZ OTÁVIO

DATAS ÍNTIMAS

Fizeram anos neste mês:

— 11, dr. Paulo Fróes Machado, líder da bancada pesedista na Câmara Municipal;

— 11, sr. Valter Borghi, contador da firma Alberto Cocozza S. A.;

— 11, d. Haydée Bernardes Barroso, esposa do sr. Jorge Barroso;

— 11, menina Marilda, filha do sr. Rodoval F. da Silva Pinto e de d. Odete Muniz Pinto;

— 12, sr. Afonso Ribeiro;

— 12, sr. Darcí José Ferreira;

— 12, dr. Abelardo de Figueiredo Ramos, residente no Rio;

— 12, sta. Diva Maria, filha do prof. José Maria Neves e de d. Quiterinha Neves;

— 13, d. Zélia Cunha Baroni, esposa do sr. Francisco Gentil Baroni Jr.;

— 13, sta. Niléa de Carvalho Soares;

— 14, d. Aluísio T. da Silva, esposa do sr. Agostinho da Silva;

— 15, sta. Nair Magalhães;

— 15, d. Ester Azeredo da Silveira, esposa do prof. Joaquim Eládio da Silveira;

— 15, sta. Sílvia Chaves de Azeredo;

— 15, sr. Antonio Moisés Saad;

— 15, sr. Alvinio de Macedo Barradas;

— 15, sr. Antonio Nunes de Almeida Filho;

— 15, d. Isabel Madeira, residente em Belford Roxo;

— 15, menina Icléa, filha do sr. Alvaro Macedo Barradas e de d. Maria Adélia Macedo;

— 16, d. Elvira de Sá Freire Ferreira, esposa do sr. Casemiro José Ferreira;

— 16, jovem Luiz Carlos do Couto Pereira;

— 16, sta. Déa do Carmo Moura Sá;

— 16, menina Palmira do Carmo, filha do sr. Artur da Silva e de d. Maria Ascensão da Silva.

Fazem anos hoje:

— sta. Adalgisa Rocha, residente em Avelar;

— d. Sebastiana Vaz Martins, esposa do sr. Joaquim Vaz Martins.

NASCIMENTO

A 13 do corrente, nasceu o menino Nairo, primogenito do sr. Azeval da Silva Pinto e de d. Jaci do Azeredo Pinto.

Gratos pela participação.

Centro Espirita Fé, Esperança e Caridade

Amanhã, 18 do corrente, o Centro Espirita Fé, Esperança e Caridade vai comemorar a passagem do seu 29º aniversário de fundação.

O programa da festa, que terá início às 19,30 hs., está assim organizado:

- a) Formação da Mesa; b) posse da Diretoria eleita; c) leitura da plataforma da nova Diretoria; d) a palavra da Diretoria eleita; e) a palavra de seus Departamentos; f) posse da Diretoria da Contraterrazão Espirita Lar de festas; g) a palavra da Diretoria da C. E. L. F.; h) a palavra de congratulações dos convidados; i) números de arte, música, declamação, canto e esquetes por jovens da M. E. L.; j) o Livro do Dia.



Coisinha

Depois de "fechar" o romance que lhe vinha interessando desde há algum tempo, a elegante E. B. me parece outra, mais expansiva e atraente. Tanto que, no momento, é uma das estrelas mais luminosas e apreciadas em nosso meio social.

A sta. I. F. S., uma das morenas mais espirituais dessa Cidade Perfume, pelo que dizem tem um problema para resolver consigo mesma: ainda não deixou à vontade o seu coração e não sabe explicar por que, quando ele teima sempre em se deixar levar pela seta de Cupido...

Vejam, agora, o que nos diz Madame de Staël: "Quando realmente se ama muitas vezes se recua mais do que se deseja o momento solene, que muda a esperança em certeza".

A garota do outro mundo, que se chama E. P., tem uma certa predileção pelos mocinhos imberbes, sentindo prazer em guiá-los com a luz do seu olhar. Daí a gente ver o inverso da situação normal: eles, cotidinhos, sem forças nem jeito, a serem "conduzidos" pela encantadora representante do sexo fraco.

Pelo visto, a mimosa F. S. R. M. nada tem ainda resolvido definitivamente. Fica às vezes confusa, sem saber se aceita o real ou o imaginário: ontem, amou e não foi amada; hoje, é amada e não ama... O eterno dilema que se repete em plena aurora de sua vida...

Refleta, meu bem, no que escreveu Dorothy Parker: "O amor é como o azogue na mão: se nós a abrimos, ele fica tranquilo na palma; e se o tentamos agarrar, escapa nos por entre os dedos".

A graciosa O. F., num dia sombrio e triste, destruiu inteiramente os castelos de amor que havia construído, acreditando estivessem em base sólida. Ele anda por aí, pensativo e quase sem destino. Ela também, mas com a esperança de construir outros castelos mais firmes...

Merecer o olhar da formosa sta. L. C. V. é quase que conquistar a delícia do paraíso. O coração da gente fica tão agitado, que parece querer sair do peito e ir correndo em busca de seu amor...

DR. COISINHA

Outro desastre de trem em Belford Roxo

Segunda-feira última, em Belford Roxo, verificou-se grave desastre de trem, chocando-se uma locomotiva contra uma composição cheia de passageiros. Desse lamentável desastre saiu uma dezena de feridos, que foram medicados nos Hospitais Getúlio Vargas e Iguaçu. No nosocomio local, ainda se acham internados Cesário Francisco Rosa e Tomás Aquino dos Santos, tendo falecido Sebastião Rodrigues de Oliveira, quando era operado.

Ante-ontem, à tarde, ocorreu outro desastre em Belford Roxo, chocando-se duas composições quando em manobras. Saíram feridos Alberto da Silveira Duarte, que foi internado no Hospit. Carlos Chagas, tal a gravidade de seu estado, e Manoel Agripino, Amaro Ferreira da Silva, Galvão Francisco Gonçalves e José Fernandes da Silva.

Sociedade Feminina Beneficente

Será inaugurada no próximo dia 24, em Miguel Couto, a Sociedade Feminina Beneficente, que tem a finalidade patriótica de assistir moral e materialmente as crianças pobres e desvalidas. A nova Sociedade manter-se-á com a contribuição mensal de seus sócios, que espera conseguir muitos para atingir os seus nobres objetivos.

A sua primeira diretoria compõe-se de Iara Medeiros, Rosa de Sousa, Ivone de Sousa, Dulcinea Sousa, Lúcia Costa e Eltete Silva.

Dr. Carvalho de Rezende

MÉDICO OCULISTA
Consultório:
RUA ANDRADAS, 90—Sobrado
— Rio de Janeiro —
ORARIO: 8,30 às 11,30 e 14,30 às 17,00

ORNAMENTE SEU LAR!

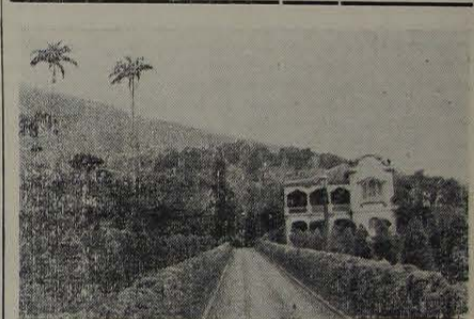

CURSO DE DECORAÇÃO DO LAR

PATROCINADO PELO C. I. P.
Bordados, lingerie — Flores de papel, pano e escamas — Bonecos para enfeites — Animais de pano — Decorações de vasos — Trabalhos em lã e purpura — Capeados para cadeiras — Tecelagem — Estampas em couro, etc.

Pela Prof. GLADYS AFRANIO TERRY
Matrícula Cr\$ 20,00 Mensalidade Cr\$ 50,00

Os associados do C. I. P. estão isentos da taxa de matrícula

Número limitado de lugares
GINÁSIO AFRANIO PEIXOTO

Curso Musical Peregrino de Castro

ANEXO AO GINÁSIO AFRANIO PEIXOTO
(Equipado ao Conservatório Brasileiro de Música)
Aulas de TEORIA MUSICAL, VIOLINO, PIANO e seus similares.

Vendedores

Concessionário da General Motors do Brasil S. A., nesta praça, oferece grande oportunidade a aqueles que dispõem de tempo e que sejam relacionados na praça, para venda de Refrigeradores elétricos em geral. Tratar na Agência Chevrolet de Nova Iguaçu.

Esportes

Resultados da 7ª Rodada do Campeonato de Futebol da LID E.C. Belford Roxo 1 x E.C. Iguassú 1

Das quatro partidas anunciadas para a 7ª rodada do campeonato de futebol da L.I.D., tivemos como a principal aquela que reuniu os fortes quadros do Belford Roxo e do Iguassú, registando-se no final da contenda um justo empate de 1 tento a 1. Esta partida, que era aguardada com desusado interesse por parte dos desportistas iguassuanos, correspondeu plenamente às expectativas em torno dela, uma vez que iriam preliar dois antigos rivais do "soccer" iguassuano: — Belford Roxo e Iguassú.

O quadro do Belford Roxo não foi o mesmo de embates anteriores, apresentando-se frente ao Iguassú como um adversário de igual categoria, praticando um futebol vistoso e produtivo, com o intento de conseguir sobre o seu antagonista uma vitória líquida e insofismável, só não conseguindo porque o quadro do Iguassú, muito embora não tivesse atuado com aquela classe que lhe é peculiar, não se deixou envolver pelo entusiasmo e pretensão do seu leal adversário, de deslocá-lo da posição de líder invicto.

Os noventa minutos de jogo transcorreram normalmente, sem haver um só arranhão na parte disciplinar, e os quadros litigantes proporcionaram aos numerosos torcedores que assistiram no cotejo um bom espetáculo esportivo. O placar de 1 tento a 1, assinalado pelo marcador no final dos 90 minutos da refrega, em que sempre estiveram em evidência a técnica e a disciplina, refletiu com nitidez o equilíbrio havido na pugna.

O quadro do Iguassú estava assim constituído: Osny, Samuel e Quintino; Tinhoso, Otacilio e Moysés; Maurício, Bolivard, Etson, Darcy e Rodolfo.

O goal do Iguassú foi consignado por Bolivard.

Serviu como árbitro da peleja o sr. Lopes, que se conduziu a contento.

Na preliminar, registou-se ainda um empate de 3 x 3.

A. C. Aliados 2 x Queimados F. C. 1

Constituiu surpresa para os desportistas iguassuanos o feito alcançado pelo modesto quadro do Aliados sobre o Queimados, na partida realizada no Estádio Francisco Baroni, uma vez que esse encontro não era aguardado com interesse, dada a disparidade dos contendores. O quadro do Queimados, que vinha encetando uma campanha brilhante no presente campeonato, era tido como o franco favorito nesse embate, e tudo fazia crer que obteria fácil vitória sobre o seu antagonista. Todavia, o que se viu foi o contrário, pois o quadro do Aliados pisou a cancha com o firme propósito de se rehabilitar dos reveses sofridos e também de ser um forte obstáculo às pretensões do alvi negro queimadense.

O resultado final de 2 tentos a 1, assinalado pelo placar ao cabo dos 90 minutos, espelha fielmente o ardor e a combatividade que imperaram nessa peleja, quer por parte do vencedor para conseguir esse auspicioso feito, quer por parte do vencido, que por todos os meios procurou evitar a derrota.

Milionários 1 x Morro Agudo 1

O Milionários, que era apontado como o vencedor nessa partida, não conseguiu ir além do empate. O jogo, realizado no Estádio Santos Dumont, teve um desenrolar bastante movimentado.

(Conclue na 7ª página)

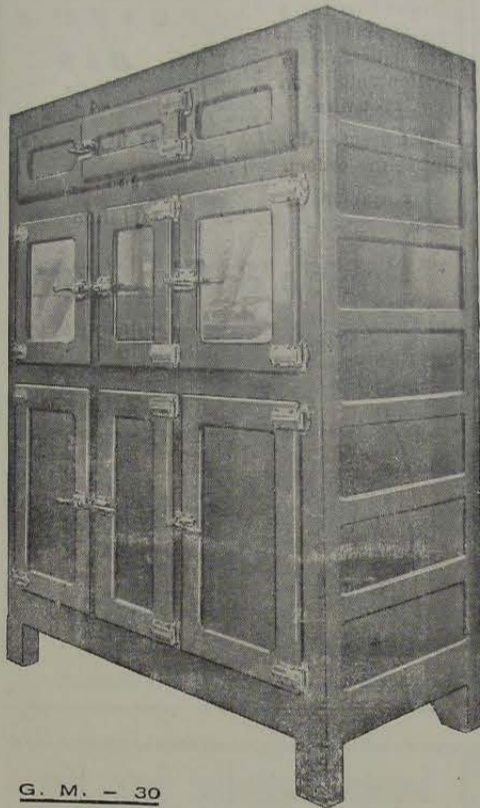

G. M. — 30

Concessionário: João R. Cardoso

VENDAS A PRAZO

Rua 13 de Março, 48 -- Tel. 272

NOVA IGUASSU' — E. DO RIO

FOTO ELITE Atende-se a domicilio para casamento. Retratos para documentos em 30 minutos. Especialista em reprodução de retratos a crayon, sépia e óleo. Vendas de máquinas e filmes. Rua Marechal Floriano Peixoto, 2243 — Loja — Nova Iguassú

NORMAN DALE é o nome de um autor que se caracterizou nas letras universais por escrever romances de fundo policial, de uma forma diversa das usuais. Suas obras são a um tempo perfeito entretido de emoções fortes e esmerado trabalho literário de não pequenos merecimentos. E' desse autor que as "Edições Melhoramentos" publicam "A Estranha Aventura", um romance para todos os gostos.

DENTRO DE SESENTA DIAS

da data da assinatura, são obrigados pelo Decreto n.º 4.857 de 9 de novembro de 1939, ao REGISTRO no cartório do registro de Títulos e Documentos, para que produzam seus efeitos legais, as CARTAS DE FIANÇA; os CONTRATOS DE LOCAÇÃO; os CONTRATOS ou RECIBOS de compra ou promessa de venda em prestações, a prazo, com reserva de domínio ou não; os documentos de procedência estrangeira quando têm de produzir efeito em repartições ou Juízo; os RECIBOS de compra e venda de AUTOMOVEIS ou penhor dos mesmos (artigos 134 a 139).

ARTES PLÁSTICAS

ANDRÉ LHOTE, no último Congresso Internacional de Críticos que se realizou em Paris nos dias de agosto último, afirmou: Creio ser aconselhável deixar a cada arte suas qualidades específicas, e de não pedir às artes plásticas que levem suas especulações para o domínio do impalpável, sob o pretexto de que a música trabalha no impalpável. Além disso convém lembrar que o ideal da não-representação nunca foi o ideal dos músicos, pois, em todos os tempos os iniores dêles sempre procuraram não só exprimir as paixões humanas, mas também «pintar» os aspectos da natureza, dos animais e até mesmo dos objetos inanimados.

MAURICE DENIS escrevia em 1893: — "Lembra-se que uma pintura, antes de ser mulher nua, cavalo ou anedota, é essencialmente uma superfície plana coberta de cores em certa ordem. E o que caracteriza a pintura moderna é uma crescente desafeição pela mulher ou a anedota, e um crescente interesse pela obrigação de se manifestar sobre superfícies planas por meio de linhas, formas e cores.

EM 1920 desejava-se acabar com certo convencionalismo na arte, pois que a arte era doce, feita para o gosto burguês. Tentou-se uma transformação que não pôde ser realizada por não ter atingido a nada. Fora das bases clássicas será inútil tentar criar alguma coisa nova. Aliás, na Arte, tudo o que se poderia conseguir já foi feito. Na efervescência do movimento modernista, eu costumava pensar: por que continuam a representar o ponto máximo de atração aquelas estátuas célebres dos museus, que vêm atravessando séculos sem que a sua beleza ou valor diminuam? Nada até hoje conseguiu diminuir-las. Em 1928 houve também, na França, uma verdadeira invasão de artista de todos os países, que traziam idéias novas, revolucionárias. Porém, desapareceram a seguir, como um fogo fátuo, nada mais." (Brecheret).

CHARDIN (1699—1779) foi pouco apreciado pelos seus contemporâneos. Seu franco realismo, sua absoluta sinceridade de propósitos, seu jogo de luzes, o efeito dêste sobre a cor e seu harmonioso trato das superfícies passaram quase que despercebidos. Entretanto, como colorista não é inferior a nenhum outro da arte francesa, e pela pureza da sua técnica constitui um modelo mesmo para os pintores contemporâneos.

Mande pintar o seu retrato

Envie a sua fotografia para **CALVINO FILHO**, rua de Santa Luzia, 799, 2º andar, C. P. 2477, Rio de Janeiro. Uma semana depois, pelo Correio, receberá o seu retrato pintado a crayon por um artista laureado e de grande renome. Se ficar inteiramente de seu agrado, como temos certeza, pagará Cr\$ 600,00. Caso contrário, nada pagará. Facilitamos o pagamento. Aceitamos representantes nas cidades do interior. Enviamos catálogos de pintura em geral a quem nos solicitar.

Manifestação da Nelson Trigueiro

Despachante Municipal
Av. Nilo Peçanha, 23 (Edifício Nice)-4º andar, sala 7—Tel. 277
Nova Iguassú — E. do Rio

As manifestações da prisão de ventre são numerosas. O mau funcionamento do intestino quase sempre é acompanhado de dor de cabeça, inônia, tonturas, mau humor, falta de disposição para o trabalho manual e intelectual e enfraquecimento da memória e da vontade.

Trate convenientemente a prisão de ventre e verá desaparecerem, como por encanto, essas perturbações da saúde.—SNES.

Material elétrico

CASA LAURA

Peças para rádio

Preço—Estoque—Qualidade

Mário Guimarães | Fernando Nunes Brigagão

ADVOGADOS

ESCRITÓRIO: AV. NILO PEÇANHA, 23 (EDIFÍCIO NICE), 2º. ANDAR -- SALA 6

HORÁRIO (Diariamente)

Das 9 às 10 horas

Das 11 às 12 horas

Prefeitura Municipal de Nova Iguaçu

Divisão de Fazenda - Contadoria
Balancete da Receita e Despesa relativo ao mês de junho de 1949

| RECEITA | |
|-------------------------------|---------------------|
| Recita ordinária | |
| Tributaria | 389.205,50 |
| Impostos | 153.154,40 |
| Taxas | 4.200,00 |
| Patrimonial | 52.877,80 |
| Industrial | 20.844,00 |
| Diversas | 81.650,50 |
| Recita extraordinária | |
| Total da Receita Orçamentaria | 701.932,20 |
| Recita extraorçamentaria | 46.595,60 |
| Total da Receita geral do mês | 748.527,80 |
| Saldo do exercício anterior | 707.950,90 |
| Recita dos meses anteriores | 3.595.395,00 |
| Total | 5.051.873,70 |

| DESPESA | |
|--|---------------------|
| Camera Municipal | 13.600,00 |
| Governo do Município | 12.350,00 |
| Divisão de Administração | 28.461,80 |
| Agencia Municipal de Estatística | 700,00 |
| Divisão de Fazenda | 111.387,00 |
| Educação Publica | 49.875,00 |
| Saude Publica | 49.249,60 |
| Saude de Engenharia | 433.820,60 |
| Divisao de Engenharia | 4.185,00 |
| Fomento | 3.900,00 |
| Procuradoria e Contencioso | 3.900,00 |
| Total da Despesa Orçamentaria | 707.528,50 |
| Despesa extraorçamentaria | 32.393,60 |
| Total da Despesa geral do mês | 739.922,10 |
| Despesa dos meses anteriores | 2.889.328,50 |
| Saldo que passá para o mês de julho: | |
| Em Caixa | 327.171,50 |
| Em Bancos e Correspondentes | |
| - No Banco do Brasil S. A. | 27.056,40 |
| - No Banco Com. e Ind. de Minas Gerais S. A. | 651.165,10 |
| - Na Caixa Economica | 4.635,80 |
| Em Poder do Est. do Rio de Janeiro | 76.186,20 |
| Em poder de Diversos Responsaveis | 116.032,00 |
| Em poder de Agentes Pagadores | 220.386,60 |
| Total | 5.051.873,70 |

| | |
|------------------------|---------------------|
| Demonstração do saldo: | |
| Disponível | 506.508,60 |
| Não disponível | 916.124,50 |
| Total | 1.422.633,10 |

Contadoria, em 4 de julho de 1949.
Visto: Sebastião de Arruda Negreiros, Prefeito - Aziz Rachid, Chefe da D. de Fazenda. - Ivar Garcia Bergot, Resp. Expediente da Tesouraria. - Uriel Nunes Brigagão, Resp. Expediente da Contadoria.

ATOS

O Prefeito Municipal de Nova Iguaçu, usando das atribuições que lhe confere a legislação em vigor,

Resolve nomear, de acordo com o art. 268 do decreto-lei n. 624, de 28 de outubro de 1942, Terezinha Perrotta para exercer, como substituto, o cargo de Professor, do Quadro Suplementar, durante o impedimento do respectivo titular Maria Antônia Sá Rêgo e Silva, em gozo de licença, para tratamento de saúde, a partir de 11 do corrente.

Prefeitura Municipal de Nova Iguaçu, 8 de julho de 1949.

Resolve nomear, de acordo com o art. 18, parágrafo unico, combinado com o art. 19, do decreto-lei n. 41, de 23 de fevereiro de 1942, Manoel Pedro de Almeida Couto, para exercer, como substituto, o cargo de Despachante Municipal, enquanto durar o impedimento do respectivo titular, Irene da Silva Oliveira, em gozo de licença especial, a partir de 11 do corrente.

Prefeitura Municipal de Nova Iguaçu, 8 de julho de 1949.

Resolve nomear, de acordo com o art. 18, parágrafo unico, combinado com o art. 19, do decreto-lei n. 41, de 23 de fevereiro de 1942, Manoel Pedro de Almeida Couto, para exercer, como substituto, o cargo de Despachante Municipal, enquanto durar o impedimento do respectivo titular, Irene da Silva Oliveira, em gozo de licença especial, a partir de 11 do corrente.

Prefeitura Municipal de Nova Iguaçu, 9 de julho de 1949.

SEBASTIÃO DE ARRUDA NEGREIROS - Prefeito

PORTARIAS

O Prefeito Municipal de Nova Iguaçu, usando das atribuições que lhe confere a legislação em vigor,

Concede, nos termos do art. 120, item IV, da Constituição Estadual, ao Professor, do Quadro Suplementar, Irene da Silva Oliveira, a partir de 11 do corrente, seis meses de licença especial, com vencimento.

Prefeitura Municipal de Nova Iguaçu, 7 de julho de 1949.

Concede, nos termos dos artigos 161, § 4º, e 163 do decreto-lei n. 624, de 28 de outubro de 1942, e de acordo com o atestado médico, ao Fiel de Tesoureiro, Padrão N. do Quadro III, Miguel Julio dos Santos, 15 dias de licença, com vencimento, para tratamento de saúde, a partir de 1 do corrente.

Prefeitura Municipal de Nova Iguaçu, 8 de julho de 1949.

Concede, nos termos do art. 23, § 2º, do decreto-lei n. 624, de 28 de outubro de 1942, e de acordo com o laudo médico, ao extranumerario diarista, João Augusto de Carvalho, 30 dias de licença, para tratamento de saúde, com dois terços do respectivo salário, em prorrogação.

Prefeitura Municipal de Nova Iguaçu, 8 de julho de 1949.

SEBASTIÃO DE ARRUDA NEGREIROS - Prefeito

NOVA GAROTINHA

Comer bem todos gostam, mas para comer bem só no Restaurante Nova Garotinha



Restaurante de primeira ordem. Petisqueiras á portuguesa

CAFE' E BAR

Bebidas de todas as qualidades

Almeida & Cia. Ltda.

Rua Marechal Floriano, 1988-Tel. 129

NOVA IGUAÇU - E. DO RIO

Oficina Mecânica

REFORMAS DE AUTOS EM GERAL

Pinturas, capotas e estufamentos
Consertos de baterias diversas

Umberto Ambrosi

R. MAJOR ANICETO DO VALE, 72-NOVA IGUAÇU - E. DO R.

Sociedade Laticínios União Ltda.

Usina e Entrepoto de Leite

Laboratorios completos para analyses de leite

MATRIZ:

AVENIDA FRANCISCA DE ALMEIDA, 1419 (Edifício proprio)
NILOPOLIS - Estado do Rio

FILIAL:

USINA: RUA S. JOÃO BATISTA, 502 (Edifício proprio)
VILA MERITI - E. do Rio

JOSÉ MARIA TEIXEIRA
SOCIO GERENTE

Indicador Comercial

Farmacia

Farmacia e Drogeria Central - Rua Marechal Floriano, 2194 - Tel. 16 - Nova Iguaçu. Depósito dos Produtos Seabrina e Victory. Farmaceutico A. P. Guimarães Victory.

Casas Funerarias

Casa Santo Antonio - Serviço Funerario - Guilhermina Ferreira da Silva. Rua Marechal Floriano, 2018. Tel. 85 - Nova Iguaçu.

Diversos

Delfim Pereira Montenegro - Construtor, Av. Santos Dumont, 526 - Telefone, 69 - Nova Iguaçu.

S. M. Torracca - Copias e pastas heliográficas. R. Uruguaiana, 112 - and. Fones: 23-4968 23-2663 e 43 8826.

Mandioca e alpim - Com pra-re qualquer quantidade, á rua S. Sebastião, 1695 (fundos) - Bellford Roxo - Estado do Rio.

Radios

CASA LAURA

Phileo, R.C.A., etc.

Preço-Estoque-Qualidade

Durvalino dos Santos

Despachante Estadual

Rua dr. Gotállo Vargas, 111
1º andar - Sala 103
NOVA IGUAÇU - E. DO RIO

ARMAZEM INDEPENDÊNCIA

Secos e Molhados. - Bebidas nacionais e estrangeiras. - Artigos de 1ª. qualidade. - Entregas rápidas a domicilio.

PALLADINO & CIA.

Praça da Liberdade, 84 - Tel. 424 - Nova Iguaçu

COMISSÃO DE FINANÇAS E ORÇAMENTO

(Continuação da última página)

OUTRAS MODIFICAÇÕES E SUAS RAZÕES. - Diaristas. - Os diaristas, esses modestos e abnegados trabalhadores que suportam o peso dos trabalhos mais rudes e ingratos, na sua quase totalidade com encargos de manutenção de famílias numerosas, percebem, via de regra, salários que não vão além de Cr\$ 700,00 mensais.

Na maioria, passam privações, numa vida de aperturas e dificuldades, só por eles mesmos compreendidas.

Anta que vivam modestamente, a remuneração é por demais exgua, ultrapassando os limites concebíveis pelo senso comum. face ao aumento do custo de vida a que chegamos no momento.

Razões ponderáveis como essas, nos levam a propor a sua inclusão do rol dos beneficiados, com o aumento de Cr\$ 10,00 em suas diárias, a título de tolerancia pela espera do reajustamento definitivo, prometido pelo Chefe do Executivo em sua Mensagem.

Inativos. - A respeito do caso dos inativos nosso ponto de vista está calcado nos ditames da Constituição Estadual.

Com efeito, além de injusta, é inconstitucional a resolução tomada de não contemplá-los.

Reza o artigo 118 da C. Estadual: "os proventos da inatividade não poderão exceder os da atividade, mas serão revisados sempre que, por motivo de alteração do poder aquisitivo da moeda, se modificarem os vencimentos dos funcionários em atividade".

O principio constitucional encerra alta sabedoria sob o prisma da justiça social e humana.

Nem seria concebível mandamento diferente.

Não podemos - porque seria iniquo - relegar a ingrato esquecimento aqueles que consagraram mocidade, energias e vida ao serviço público.

E' dever da Municipalidade assisti-los nesta hora de aperturas.

A Mensagem do Executivo, porém, deles não cogita.

Entretanto, o principio legal invocado é imperativo, motivo por que determinou reajustarmos os proventos dos inativos, concedendo-lhes um aumento de Cr\$ 200,00 mensais.

PROFESSORAS EXTRANUMERÁRIAS. - Ocorre presentemente com 20 professoras extranumerárias-mensalistas, referências VI e VII, um erro que fere fundo o nosso senso de justiça, o qual deve ser sanado, desta vez, a bem da moral administrativa.

Muitas das servidoras em questão, não obstante contarem com maior tempo de serviço do que as interinas aproveitadas na última reestruturação, foram clamorosamente prejudicadas em seus direitos com a classificação destas interinas em padrões de vencimentos superiores (referência IX), enquanto que as primeiras permanecem nas referências VI e VII, o que importa na diferença mensal de Cr\$ 150,00 em seus ordenados.

O mesmo ocorre com outras 4 servidoras lotadas em escolas longinquamente situadas como Marapicú, Caramujos e Carlos Sampaio.

Este outro fato nada fica a dever ao precedente, dado que as prejudicadas, apesar de aprendiz-diaristas - esta a sua categoria - têm sob sua responsabilidade escolas que dirigem.

Não se venha aplicar o derivativo de que essa circunstância esteja ocorrendo em virtude do maldado Convênio do Ensino, uma vez que a este já foi dado, embora tarde, o destino das coisas inúteis e prejudiciais.

Como remédio para sanar essas injustiças, aponto a referência IX para a reclassificação destas abnegadas artífices da desbravamento cultural da geração iguaçuana de amanhã. Para trabalho igual, salário igual.

REGENTES DE ESCOLAS. - A atual estrutura dos quadros de servidores municipais não prevê função gratificada para os cargos de Regentes de Escolas, o que além de constituir uma deficiência orgânica, constitui também uma grave deficiência de justiça.

Se, para certos encargos de direção se impõe o pagamento da função gratificada, é necessário, sem dúvida, por cõro à antiga injustiça de perceberem as Regentes de Escolas remuneração idêntica às das demais professoras, não obstante a sobrecarga de atribuições relacionadas com a boa aplicação dos metodos pedagógicos e ainda com a substituição das professoras faltosas, sem a remuneração correspondente.

As gratificações de função são por excelência um meio de levar até o fim o sistema de mérito. Correspondem ao conceito do provimento em certos cargos de direção, dado que a seleção terá atingido certa fase do aperfeiçoamento, estabelecendo-se daí um melhor estímulo aos funcionários na direção do organismo estatal, dentro do regime atual.

Assim, sugiro a criação das funções gratificadas para as Regentes das Escolas denominadas Quinte, Alvaro de Carvalho, D. Maria de Sousa, Valério Rocha, Ministro Rodrigo Otavio, Dr. Franca Carvalho, Porto Sobrinho, Barão de Mesquita, Presidente Paulino de Sousa, Dr. Francisco Lemos de Faria, Leônicio de Carvalho e Grupo Escolar Professor Paris, a saber:

| | |
|--------------------------|-------------|
| Regente do Grupo Escolar | Cr\$ 250,00 |
| idem de Escola Isolada | Cr\$ 150,00 |



POLÍTICA DE ÓDIO

Humberto Lacerda Campos

— Li, no "Jornal do Brasil", um artigo sobre ética jornalística. Esse artigo declara que a ética exige que se escreva somente aquilo que se possa provar. Condena a linguagem rude e ofensiva com que são redigidos certos artigos. Comenta sobre o jornalismo decente, que deve visar não fatos pessoais, mas os de interesse coletivo. Esse é uma boa lição para jornalistas políticos que circulam em algumas cidades do interior de nosso país.

— Realmente. Há jornais que, parece, foram fundados com o intuito exclusivo de menosprezar a dignidade alheia. Se reprovam as ações de um administrador, envolvem-lhe também a personalidade. Criticam-lhe os mais insignificantes atos, coisas que nada têm a ver com política. Quando não encontram assunto, inventam, caluniam; costumam até, pela crítica sarcástica, ridicularizar condições dignas do ser humano. Um exemplo disso se passa com o Prefeito de minha terra. Os jornais dão-lhe apelidos infames e criticam-lhe a idade. Usam a expressão "Esse velhinho", quando a ele se dirigem, como se o fato de ser velho constituísse defeito censurável.

— Se esse jornalista fosse chinês, haveria de fazer política assim: "Esse rapazinho". Pois na China os velhos são mais considerados e respeitados do que os moços.

— O pior é quando o político possui algum defeito físico. Numa cidade de Minas um periódico critica um jornalista, chamando-o de caolho. Acontece que o homem perdeu a outra vista. Nem por isso esta infelicidade abrandou o coração do adversário. Publicam comentários como estes: "O ceguinho, que dita os seus artigos no jornal X, anda dizendo coisas que não viu". Isso que acabo de contar é a pura verdade.

— Acredito. Sei que o homem, que faz política de ódio, é capaz de ações como essas...

Restaurant Emilio

RUA MARECHAL FLORIANO PEIXOTO, 2401
Cozinha brasileira e estrangeira. Ambiente agradável e familiar. Faça suas refeições no RESTAURANT EMILIO.

Comarca de Nova Iguaçu

EDITAL

De publicação de documentos, em processo de loteamento de terras, com o prazo de 10 dias, a requerimento de Valentim Fernandes Arêdes, na forma abaixo:

Faço saber a quem interessar possa, com o prazo de 10 dias, que por Valentim Fernandes Arêdes e sua mulher Olinda da Conceição, para fins de loteamento de terras, depositaram neste cartório a planta, o memorial, os títulos de domínio e mais documentos, sendo objeto a seguinte área de terras: sítio situado à Estrada Luiz Lemos, fora do perímetro urbano desta cidade, no lugar "Fazenda da Posse". Fazendo esquina com a Travessa do Benedito, medindo 291ms,75 de frente para a Estrada Luiz Lemos, 290ms,60 mais 158ms,70 em linha quebrada de extensão da frente aos fundos pelo lado direito de quem de dentro do terreno olha para a Estrada, sobre o alinhamento da mencionada Travessa do Benedito, 416ms e 172ms,50 na linha dos fundos, perfazendo uma área de 107.000 metros quadrados, sendo designado por sítio n.º 67, estando situado ao lado esquerdo de quem partindo da Estrada de Ambal segue pela Estrada Luiz Lemos em direção à Catoaba, limitando pela esquerda com o sítio n.º 65, vendido a Irineu Ferreira Nunes e nos fundos com o sítio n.º 73 da Estrada Guarita, vendido a Arthur Meys. Para fins de impugnação por parte de terceiros, porventura existentes, fica marcado o prazo de 30 dias, contado da última publicação do presente. Dado e passado nesta cidade de Nova Iguaçu, Estado do Rio de Janeiro, aos vinte e sete dias do mês de junho de mil novecentos e quarenta e nove. Eu, Henrique Duque Estrada Meyer, Oficial da 1ª Circunscrição do Registro de Imóveis, o subscreevi e assino. Assinado: Henrique Duque Estrada Meyer. Extraído por cópia na mesma data, estando o original anexado em data de hoje, selado na forma da lei. Eu, Henrique Duque Estrada Meyer, Oficial, o subscreevi e assino, depois de ter conferido com o original. Nova Iguaçu, 27 de junho de 1949. Henrique Duque Estrada Meyer. 3-3

TELHAS FRANCESAS

Procedência S. Fidelis — E. do Rio

INFORMAÇÕES:

Rua Marechal Floriano Peixoto, 2399
Telefone: 325

A História do Ouro

De Maud e Miska Peterham

O ouro sempre esteve ligado à história do Brasil, tendo sido, nos tempos coloniais, um dos fatores determinantes na conquista do seu "hinterland".

As "Edições Melhoramentos", dentro de sua já conhecida série "Conquistas da Humanidade", que enfeixa livros a um tempo instrutivos e recreativos, acabam de publicar o volume n.º 8, sob o título "A História do Ouro".

É este também um interessante e instrutivo trabalho que, como os demais, é escrito em linguagem clara e corrente, contando como foi descoberta as primeiras pepitas pelos habitantes das cavernas, como era usado na antiguidade, como foi aos poucos conquistando o valor que ora os homens lhe devotam, como se processaram e como se processam hoje as diversas indústrias extrativas.

A história ganha muito no interesse e agrado, graças às felizes ilustrações que muito sugestivamente reproduzem, em ricas cores, as suas passagens mais interessantes, tornando-a mais intuitiva e viva.

Em todas as boas livrarias ou pelo Serviço de Reembolso Postal, nas "Edições Melhoramentos", Caixa Postal, 120 B — São Paulo.

NOVA AURORA

TERRENOS À PRESTAÇÃO SEM ENTRADA E SEM JUROS

BAIRRO SÃO JORGE — Ramal de Xorém. Condição barata, caminhonete de Belford Roxo e Nova Iguaçu até Nova Aurora. Clima igual a Petrópolis. Água com abundância, e luz e força passando dentro das terras. Planta aprovada pela Prefeitura de Nova Iguaçu. Facilidade de construção, vendida em 72 prestações mensais a começar de Cr\$ 225,00. Tratar à av. Rio Branco, 91, 6º andar, ou com o sr. Mello no local ou à rua D. Lucia, 60, em Belford Roxo, Estado do Rio.

ADVOCACIA

DR. JOÃO FERREIRA — Advogado

DR. NELSON BENJAMIN MONÇÃO — Solicitador, da Ordem dos Advogados, inscrição n.º 636.

Inventários, despejos, cobranças, causas comerciais e trabalhistas, em geral, e defesas perante o júri. Aceitam causas civis e comerciais de qualquer parte do País. Rua do Chile n.º 23, 3º andar, Sala 5, Tel. 22 9699. Informações com o Dr. Nelson Benjamin Monção, que financia despesas. Consultas grátis. Rua Paulo de Frontin, 60, Nova Iguaçu, Estado do Rio.

CASA FERNANDES

Ferragens, tintas, louças, cristais, material elétrico, bijuterias, papeleria, artigos escolares e para presentes, etc.

Gabriel Fernandes

RUA MAL. FLORIANO PEIXOTO, 2029
Nova Iguaçu — Estado do Rio

Dr. Luiz Guimarães

CLÍNICA MÉDICA — CRIANÇAS

Residência: Av. Santos Dumont, 40
Telefone: 8

Das 14 às 16 horas

COMARCA DE NOVA IGUAÇU EDITAL

De publicação de documentos, com o prazo de 10 dias, em processo de loteamento de terras, a requerimento de Isaac Sternick, na forma abaixo:

Henrique Duque Estrada Meyer, Oficial da 1ª Circunscrição do Registro de Imóveis da Comarca de Nova Iguaçu Estado do Rio de Janeiro, por nomeação na forma da lei, etc.

Faço saber a quem interessar possa, com o prazo de 10 dias, que por Isaac Sternick e sua mulher Sara Sternick foram depositados neste cartório, para inscrição nos termos do Decreto Lei n.º 58, de 10 de dezembro de 1937, o memorial, a planta, os títulos de domínio e mais documentos referentes a uma área de terras medindo 92ms de frente para a rua Cel. Soares, em Andrade Araújo, 72ms na linha dos fundos, onde confronta com terras da firma D. Martins & Pereira, por 200ms de cada um dos lados, tendo pelo lado direito propriedade de Ignez Francisca dos Reis e pela esquerda terras de Maria Cunha Lima. Aos interessados porventura existentes na apresentação de impugnação, fica marcado o prazo de 30 dias, contado da última publicação do presente. Dado e passado nesta cidade de Nova Iguaçu, Estado do Rio de Janeiro, aos seis de julho de mil novecentos e quarenta e nove. Eu, Henrique Duque Estrada Meyer, Oficial, o subscreevi e assino. Assinado: Henrique Duque Estrada Meyer. Extraído por cópia na mesma data, estando o original, que foi anexado, selado na forma da lei. Eu, Henrique Duque Estrada Meyer, Oficial, o subscreevi, conferi, achei conforme e assino. Henrique Duque Estrada Meyer. 2-3

Geladeiras

CASA LAURA

Garantia: 5 anos

Preço—Estoque—Qualidade

PENSÃO ÉBOLI

Vende-se em Nova Friburgo, à rua Monsenhor Miranda 110, telefone 250, a Pensão Éboli, com instalações modernas e sempre preferida pelos visitantes àquela cidade fluminense. Ótimo negócio.



Amílcar da Silva Barbosa

Despachante Municipal

Av. Presidente Vargas, 149
9º andar, sala 5, Tel. 43 7535
Rio de Janeiro

Dr. M. C. Florence

Doenças das mulheres — Pre-natal — Partos
Consultório: Ed. Darke, Rua 13 de maio, 23, 18º andar, salas 1633/34. 2ª, 4ª e 6ª, das 9 às 11 horas — RIO
Residência: Rua Bernardino Melo, 2085 — Telefone, 19

CONSULTÓRIO:
Rua 5 de Junho, 41 — Tel. 206

HORÁRIO:
(D. amente)

INDICADOR Profissional

Medico

Dr. Pedro Regina Sobrinho — Médico operador, Partos. — Consultas diárias das 8 às 12 hs. — R. Bernardino Melo, 1763. Tel. 284. — Nova Iguaçu.

Advogado

Dr. Paulo Machado-Advogado — R. Getúlio Vargas, 87. Fone: 282. — Nova Iguaçu.

Solicitador

Dr. Nelson Benjamin Monção, Diplomado em Ciências Comerciais — Universitário da Faculdade Nacional de Direito, — SOLICITADOR nos Auditórios do Distrito Federal, inscrito na Ordem dos Advogados do Brasil, sob o n.º 636, atende em seu Escritório (prédio próprio), à rua Paulo Frontin, n.º 60 — Telefone, 479 — Nova Iguaçu.

ESCRITÓRIO DE ADVOGADO

Dr. Fernando Dourado de Gusmão (Insc. na O. A. B., D. F. 7.182 e Estado do Rio 1.033) Terças e quintas-feiras, das 12:30 às 15:00 horas. Av. Marechal Floriano, 1962, sobrado — Nova Iguaçu. E segundas, quartas e sextas-feiras à Av. Graça Aranha, 226, sala 411, tel. 22-8909. — D. F.

Tabelião

Cartório do 2º Ofício de Notas — João Blitancourt Filho — Oficial do Registro de Títulos e Documentos. Comarca de Duque de Caxias — E. do Rio.

Dentistas

Luiz Gonçalves — Cirurgião Dentista — Diariamente das 8 às 18 horas. Rua Bernardino Melo n.º 2139. Telefone, 314. Nova Iguaçu.

RUBEM SILVA — Cirurgião-dentista. — Ed. Carioco, 2º andar, s. 220. Telefone, 42-5951. Rio de Janeiro.

Dr. Pedro Santiago Coscia — Cirurgião Dentista. Rato X (Edifício Ouvidor). Rua Ouvidor, 169, 8º andar, sala 811. Telefone, 43-6563 - Rio.

Despachante

Escritório Técnico Comercial — Santos Netto & Irmão (Contadores e Despachantes). Serviços comerciais em geral. Rua Dr. Getúlio Vargas, 22. Tel. 208 — Nova Iguaçu.

CONSTRUTORES

João Simão — Construtor licenciado. — Encarrega-se de construções e reconstruções em geral e sob administração. — Res.: Rua Marechal Floriano, 2036 — Casa XI — Nova Iguaçu.

Roberto Baroni Soares — Construtor licenciado no Município de Duque de Caxias. Residente em Nova Iguaçu à rua Edmundo do Soares, 334.

Das 16 às 18 horas

Prefeitura Municipal de Nilópolis

Divisão de Fazenda - Contadoria
Balancete da Receita e Despesa relativo ao mês de maio de 1949

| RECEITA | |
|--|--------------|
| Receita ordinária | 561.222,90 |
| Receita extraordinária | 76.124,50 |
| Total da Receita Orçamentaria | 637.347,40 |
| RECEITA EXTRAORÇAMENTARIA | |
| Depósitos de Diversas Origens | 23.612,60 |
| Total da Receita do mês | 659.960,00 |
| Saldo do exercício anterior | 508.008,20 |
| Receita dos meses anteriores | 1.171.529,00 |
| Total | 2.339.497,20 |
| DESPESA | |
| DESPESA ORÇAMENTARIA | |
| Camara Municipal | 482,50 |
| Governo do Município | 10.400,00 |
| Divisão de Administração | 29.017,40 |
| Divisão de Fazenda | 90.989,80 |
| Educação Publica | 39.307,10 |
| Saude Publica | 10.190,00 |
| Divisão de Engenharia | 276.511,10 |
| Total da Despesa Orçamentaria | 487.057,90 |
| DESPESA EXTRAORÇAMENTARIA | |
| Depósitos de Diversas Origens | 7.466,20 |
| Restos a pagar de 1948 | 21.773,60 |
| Receita a anular | 155,20 |
| Total da Despesa do mês | 485.452,90 |
| Despesa dos meses anteriores | 1.127.482,90 |
| Saldo que passa para o mês de junho: | |
| Em Caixa | 214.832,10 |
| No Banco Itajubá S. A. Cj Movimento | 329.027,90 |
| - Na Caixa Econômica | 31.767,40 |
| Em poder de Agentes Pagadores | 98.836,50 |
| Em poder de Diversos Responsaveis | 51.597,50 |
| Total | 2.839.497,20 |
| Demonstração do saldo: | |
| Disponível | 482.569,70 |
| Não disponível | 292.991,70 |
| Total | 725.561,40 |
| Contadoria, em 15 de junho de 1949. | |
| Visto: João de Moraes Cardoso Junior - Prefeito. | |
| Mário de Araujo da Cunha - Tesoureiro "Q" - Dilma Fimentia de Vasconcelos - Chefe dos Serviços de Contabilidade. | |

PORTARIAS

O Prefeito Municipal de Nilópolis, usando das atribuições que lhe confere a legislação em vigor,

Concede, nos termos do art. 28, § 2º, do Decreto-lei n. 687, de 1º de fevereiro de 1943, e de acordo com o laudo médico, ao extranumerário diarista, Antonio de Araujo, 10 dias de licença, para tratamento de saúde, com salário integral, a partir de 5 do corrente.

Prefeitura Municipal de Nilópolis, 7 de julho de 1949.

Concede, nos termos do art. 28, § 2º, do Decreto-lei n. 687, de 1º de fevereiro de 1943, e de acordo com o laudo médico, ao extranumerário diarista, Francisco Silveira Neves, 10 dias de licença, para tratamento de saúde, com salário integral, a partir de 4 do corrente.

Prefeitura Municipal de Nilópolis, 7 de julho de 1949.

Concede, nos termos do art. 28, § 2º, do Decreto-lei n. 687, de 1º de fevereiro de 1943, e de acordo com o laudo médico, ao extranumerário diarista, Bernardino Garcia, 20 dias de licença, para tratamento de saúde, com salário integral, em prorrogação.

Prefeitura Municipal de Nilópolis, 7 de julho de 1949.

JOÃO DE MORAIS CARDOSO JUNIOR - Prefeito

CASA KALIL

CALÇADOS EM GERAL

Para homens, senhoras e crianças, pelos menores preços. A casa mais bem instalada desta cidade

Kalil N. Farjalla

Rua Marechal Floriano Peixoto, 2211
NOVA IGUASSÚ - E. DO RIO

A Varanda de Nova Iguaçu

de Manoel Pereira Bernardes Jr.

Móveis de vime em geral, vassouras, espanadores, etc.
Rua Marechal Floriano, 2351-Tel. 67-Nova Iguaçu-E. do Rio

Organização Técnica Contabil

DEPARTAMENTO ESPECIALIZADO DE CONTABILIDADE
Serviços de Despachante: Ministério do Trabalho, Institutos de Previdência, Contratos, Distratos, Averbações, Plantas, Defesas Fiscais, Legalização de Firmas, etc.

RENÉ SALUCIO PITANGA GRANADO
DESPACHANTE OFICIAL

MANOEL JOAQUIM RIBEIRO FILHO
PERITO-CONTADOR

MANOEL PEDRO DE ALMEIDA COUTO
CONTADOR

Av. Nilo Peçanha, 23-1.º andar—Tel. 436
Ed. "Nice"—NOVA IGUASSÚ—E. do Rio

Oficina Mecânica

SOLDA ELÉTRICA E OXIGÊNIO

Serviço de torno mecânico e plaina, consertos de máquinas em geral, reforma em motores de combustão interna, montagem e assentamento de máquinas de qualquer tipo.

Bittencourt & Alarcão Ltda.

Trav. 13 de Março, 24-Tel. 136-NOVA IGUASSÚ-E. do Rio

Clube Carioca de Tiro

Quando de sua recente inauguração à rua Mayrink Veiga, 11, 1º and., foi eleita a seguinte Diretoria do Clube Carioca de Tiro:

DIRETORIA — Presidente, Cesar Torraca; Vice-presidente, dr. José Roberto Brum; 1º Secretário, Lourival Moreira; 2º Secretário, Rubens Torraca; 1º Tesoureiro, Americo Francisco Laranjeira; 2º Tesoureiro, João Soares; Diretor de Tiro, Esnaly Pereira de Sá; Diretor de Publicidade, Fernando Gastão Fernandes Lima.

CONSELHO DELIBERATIVO — Presidente, José Maggessi Pereira; Vice-presidente, cel. Raymundo da Silva Barros; Secretário, Adalberto Maggessi

Pereira. Membros: dr. Valdeimar Nogueira, Sílvia de Magalhães Torraca, Geraldo Ferraro, Nicola Candella, Herman Krause, Julio Bernd, Temistocles Climaco Torraca, Manoel Joaquim Lopes, Alexandre Calaza do Amaral, dr. Roberto de Castro Dolabella, dr. Alvaro Alves Barreto Prager, Valdeimar de Oliveira, Antonio Scolar, Joaquim Olhano Rosas, Antonio da Silva Campos, Artur Bernardi e dr. Pedro Alcântara d'Albuquerque. Suplentes: Dante Bueno, Alfredo Nahoum, Guerino Falbo, cap. Elpidio de Oliveira e Luiz Castelo Branco Couto.

CONSELHO FISCAL — Antonio Carlos Pinetti, Emilio Pacullo e Armando Badauy. Suplente: Lirio Vjale.

Seguro de vida

Atuários Pessoais e do Trabalho, Fogo, Automóveis, Fidejussão.

Roberto Cabral

Corretor Oficial

R. Governador Portela, 314
Telefone, 418

Discos

CASA LAURA

Grande variedade

Piçoa—Estoque—Qualidade

BANCO DO BRASIL S. A.

O MAIOR ESTABELECIMENTO DE CRÉDITO DO PAÍS

Filial de Nova Iguaçu - Estado do Rio: Praça 14 de Dezembro, 98

Telefs.: 4 (Contadoria) e 25 (Gerência)-End. Tel.: "Satélite"-Caixa do Correio, 3

Condições para as contas de depósitos

Depósitos sem limite 2 % a. a.

Depósito inicial mínimo, Cr\$ 1.000,00. Retiradas livres. Não rendem juros os saldos inferiores àquela quantia, nem as contas liquidadas antes de decorridos 60 dias a contar da data da abertura.

Depósitos Populares — Limite de Cr\$ 10.000,00 . . . 4 1/2 % a. a.

Depósitos mínimos, Cr\$ 50,00. Retiradas mínimas, Cr\$ 20,00. Não rendem juros os saldos: a) inferiores a Cr\$ 50,00; b) excedentes ao limite; c) das contas encerradas antes de decorridos 60 dias da data da abertura.

Depósitos limitados — Limite de Cr\$ 50.000,00 . . . 4 % a. a.

— Limite de Cr\$ 100.000,00 . . . 3 % a. a.

Depósitos mínimos, Cr\$ 100,00. Retiradas mínimas, Cr\$ 50,00. Não rendem juros os saldos inferiores a Cr\$ 100,00. Demais condições idênticas às de Depósitos Populares.

Depósitos a Prazo Fixo:

| | |
|--|---------------|
| Por 6 meses | 4 % a. a. |
| Por 12 meses | 5 % a. a. |
| Com retirada mensal da renda, por meio de cheques: | |
| Por 6 meses | 3 1/2 % a. a. |
| Por 12 meses | 4 1/2 % a. a. |
| Depósito mínimo—Cr. 1.000,00. | |

Depósitos de Aviso Prévio:

| | |
|---------------------------------------|---------------|
| Para retiradas mediante prévio aviso: | |
| De 30 dias | 3 1/2 % a. a. |
| De 60 dias | 4 % a. a. |
| De 90 dias | 4 1/2 % a. a. |
| Depósito inicial mínimo — 1.000,00. | |

Letras a prêmio: Selo proporcional. Condições idênticas às de Depósito a Prazo Fixo

Faz, nas melhores condições, todas as operações bancárias

COBRANÇAS — TRANSFERÊNCIAS DE FUNDOS.
DESCONTOS de letras, saques e cheques sobre esta ou quaisquer outras praças.
EMPRESTIMOS em contas correntes com caução de duplicatas.
CRÉDITO AGRÍCOLA a longo prazo, sob a garantia exclusiva da fruta.
CRÉDITO PECUÁRIO a longo prazo para custeio de criação, aquisição de gado para engorda, recriação, etc.
CRÉDITO INDUSTRIAL para a compra de matérias primas e reformas, aperfeiçoamento e aquisição de maquinário.

São atendidos, com a maior presteza, todos os pedidos de informações e esclarecimentos sobre quaisquer operações da Carteira de Crédito Agrícola e Industrial, que se acha em pleno funcionamento.

Agências em todas as capitais e principais cidades do Brasil
Correspondentes nas demais e em todos os países do mundo



Em cobrança o Imposto de Indústria e Profissões

A Prefeitura Municipal de Nova Iguaçu faz saber aos srs. Contribuintes do Imposto de Indústria e Profissões, que o 2º semestre do atual exercício acha-se em cobrança, sem multa, durante o mês corrente.

AZZIS RACHID — Chefe da Divisão de Fazend.

ESPORTES

(Conclusão da 3ª página)

Se o marcador não foi modificado, favorável ao Morro Agudo, é porque esse quadro se viu da contingência de disputar o restante dos 90 minutos somente com 10 homens, em virtude do acidente sofrido pelo seu centro-avante Tremedeira, que até então era uma das grandes figuras do gramado, colocando em pânico a todo momento a defesa do Milionários. Temos a registrar que o acidente havido foi casual, não havendo mesmo intenção do goleiro Borghi em assim proceder.

De um modo geral, o placar de 1 tento a 1 compensou o esforço despendido pelos integrantes de ambos os quadros.

Não se realizou o jogo

A partida programada entre o E. C. Triângulo e o Primavera F. C. não foi realizada, pois o Primavera se recusou a assinar a súmula e a entrar em comum acordo na escolha do juiz, ante o não comparecimento do que fora designado pela Liga Iguaçuana de Desportos.

Jogos para hoje

Serão realizados hoje os seguintes jogos: E. C. Belford Roxo x Filhos de Iguaçu F. C. (campo do Belford Roxo); e E. C. Iguaçu x Queimados E. C. (Estádio Francisco Baroni).

Campeonato de Xadrez

Acham-se abertas, no Ginásio Afrânio Peixoto, as inscrições para o 1º Campeonato de Xadrez, podendo nele participar todos os enxadristas residentes neste Município.

No certame em referência prevalecerão as regras internacionais de xadrez, fazendo-se a contagem de pontos pelo sistema da Federação de Xadrez do Rio de Janeiro.

BELO HORIZONTE - SANATÓRIO STA. TERESINHA

Para doentes do aparelho respiratório. — Diretor: Dr. Luiz de Azeredo Coutinho. — Alimentação boa e cuidada. — Pneumotorax — Raios ultra-violeta — RAIOS X. Avenida Carandá nº 938. — Fone: 2-1513.

DR. ALFREDO SOARES

CLÍNICA DE CRIANÇAS

CONSULTÓRIO: Rua Bernardão Melo, 1847-1º and. - Sala II

2ª, 3ª, 4ª e 5ª — Sábado das 15 às 17 horas

RESIDÊNCIA: Rua Antonio Carlos, 145 - Telefone 288

E. C. Iguaçu

RESUMO DOS ATOS DO SR. PRESIDENTE:

a) — Tomar conhecimento e arquivar o B. O. n. 16/49 da L.I.D. e o Boletim Mensal do C. R. Vasco da Gama; b) — officiar ao sr. Delegado de Polícia, solicitando policiamento em nossa praça de esportes para o próximo domingo, dia 17 (hoje); c) — tomar conhecimento e agradecer ao Club Carioca de Tiro a comunicação de ter sido eleito a sua primeira diretoria; d) — incluir no quadro social como contribuinte o sr. Miguel Nessim Domi e expedir carteira social para a sra. Maria Teresa Tronassos Vieira; e) — ceder a quadra de basquetebol a Legião Brasileira de Assistência, no próximo dia 16 do corrente; f) — fazer realizar uma Sessão Cinematográfica em nossa sede social no próximo domingo, dia 17 (hoje), às 19,30 horas.

Nova Iguaçu, 12 de julho de 1949.

HELIO GOMES LAVINAS

1º Secretário

PRD 2

Rádio Cruzeiro do Sul

Apresenta às 2ª, 4ª e 6ª às 15,30 horas um programa de sucessos musicais, uma gentil oferta da

CASA LAURA

AOS SEUS DISTINTOS FREGUESES.

NO PASSADO E NO PRESENTE

ELIXIR DE NOGUEIRA

MEDICAÇÃO AUXILIAR NO TRATAMENTO DA SIFILIS

Torneio de Caça de 1949

COLOCAÇÃO DOS CONCORRENTES EM 10-7-1949:

- 1º — Arnaldo Palmeira 221
- 2º — Guarino P. Simonato 206
- 3º — Sílvio Campelo França 160
- 4º — Humberto Assunção 50
- 5º — José Marandola 48
- 6º — Ramiro Wohlers 46
- 7º — César Palmeira 3
- 8º — Celso Fernandes Pereira 32
- 9º — Manoel J. R. Filho e Paulo Baía Monteiro 25
- 10º — Orestes de Moura 18
- 11º — Roberto Baroni Soares 12

Baterias para Rádio

CASA LAURA

Todos os tipos

Preço-estoque-qualidade

É CLARO!

Para o seu Ford... Serviço

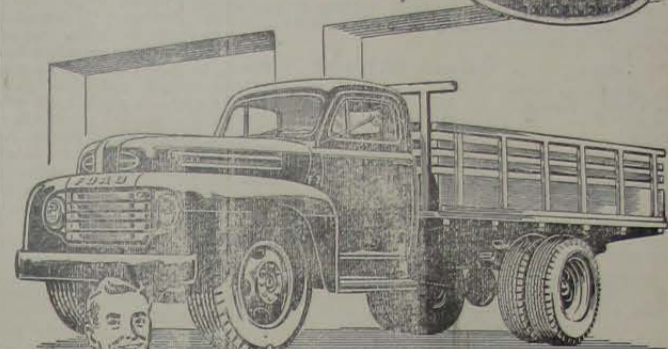

Caminhão Super-Construído Ford. Peso máximo total: 8.625 quilos. Transmissão de 5 velocidades para a frente. Motor V-8, de 145 cavalos!

O seu caminhão Ford é um precioso capital, que precisa ser mantido em circulação. E quando ele vem à nossa oficina, é para sair logo. Nosso trabalho é rápido, porque temos mecânicos Ford especializados e ferramentas especiais para Ford. Dispomos de um grande e variado estoque de peças e nossos métodos são aprovados pela fábrica. Traga-nos, de vez em quando, seu Ford, para uma inspeção. Ele se sentirá "em casa"... e o senhor também!

Nós conhecemos melhor o seu 

Revendedores nesta cidade:

G. Argenta

J. VIEIRA & Cia.

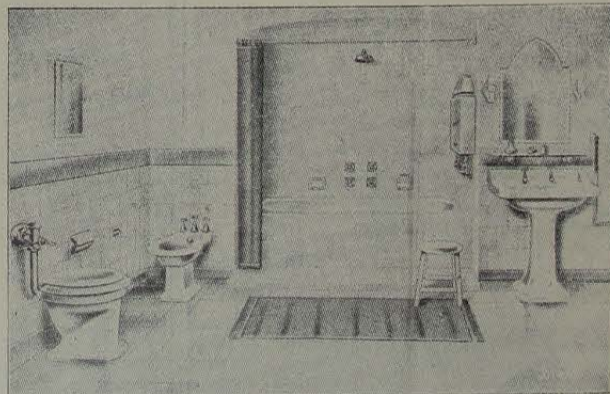

Aparelhos sanitários — Azulejos — Mosaicos — Ladri-
lhos hidráulicos B R C.

Revendedores autorizados das Indústrias: Klabin Irmãos & Cia.
— Cia. Cerâmica Brasileira. — Cerâmica Sacoman S. A. —
Fundição Brasil S. A. — Indústrias Reil.

Ventiladores — Lampadas — Materiais para instalações
elétricas e hidráulicas.

LOJA E ESCRITÓRIO:

Rua Marechal Floriano Peixoto, 2191 - Tel. 263

Nova Iguaçu — E. do Rio

QUEREIS VENDER VOSSAS PROPRIEDADES?

PROCURA

Imobiliária de Terrenos Iguaçu Ltda.

(I T I L)

SITIOS, CHACARAS, FAZENDAS E CASAS

ESCRITÓRIO:

R. Marechal Floriano, 1950 - Tel. 132 - Nova Iguaçu - E. do Rio



COMISSÃO DE FINANÇAS E ORÇAMENTO

Parecer-Relatório. — Projeto n.º 115/49. —

Autor: Vereador Dionísio Bassi.

PARECER:

CARGOS ISOLADOS. — Os cargos isolados do quadro III são ocupados por 29 servidores, sendo que 8 deles tiveram o aumento de várias letras:

| Cargo | Sit. Atual | Sit. Proposta | Aumento |
|------------------------------|------------|---------------|---------|
| Admín. de Limpeza Pública | M | P | 600,00 |
| Idem de Água e Esgoto | M | P | 600,00 |
| Desenhista | M | P | 600,00 |
| Almoxarife | Q | S | 500,00 |
| Tesoureiro | Q | S | 500,00 |
| Contabilista | Q | S | 500,00 |
| Encar. de Estrada de Rodagem | O | P | 400,00 |
| Inspetor de Ensino | O | P | 400,00 |

Os restantes servidores, no montante de 21, tiveram o aumento de Cr\$ 300,00, ficando classificados nos seus antigos padrões alfabéticos, com o que não concordamos.

FUNÇÕES GRATIFICADAS. — As funções gratificadas quadro IV, são compostas de 7 funções, e sofriam 5 alterações para mais, sendo 4 de Cr\$ 200,00 e 1 de Cr\$ 100,00. 2 outras, que são a de Chefe de Serviço de Obras e a de Auxiliar de Secretaria do Ginásio, não foram alteradas.

A relevância da função de Chefe do Serviço de Contabilidade, a cargo do proficiente e devotado servidor Alexandre Rafael, uma vez que a natureza técnica dos serviços em apreço não é compensada pelo cargo efetivo no quadro III, com um padrão de vencimento adequado, nos induz a discordar da quantia proposta pelo Executivo, pelo que achamos justo alterá-la para Cr\$ 700,00.

Com a Chefia do Serviço de Obras houvermos por bem fixá-la em Cr\$ 400,00 mensais.

QUADRO SUPLEMENTAR. — O quadro V — suplementar é composto de 33 servidores e os seus ocupantes permaneceram nas respectivas letras — padrão, obtendo o aumento de Cr\$ 300,00.

QUADRO ESPECIAL. — Este quadro é integrado por 55 empregados, e, na sua totalidade nele foram incluídos por disposição expressa do art. 28 do Ato das Disposições Constitucionais Transitórias. Foram beneficiados apenas com Cr\$ 300,00.

Constatamos na Mensagem que os atuais 65 extranumerários-mensalistas foram aquinhoados com o aumento de Cr\$ 300,00.

Isto posto, cumpre nos acentuar que nada temos que opor com referência aos cargos contemplados com várias letras. A decisão é justa face à natureza árdua das funções que lhes são atribuídas. Mas, evidentemente, sob pena de grave injustiça, não é razoável permitir que a totalidade dos demais servidores seja atribuído um aumento apenas de Cr\$ 300,00. Já que essa solução deve ser afastada, manda o princípio de equidade e de justiça, que se conceda a todos os servidores a que nos referimos antes, a razoável importância do aumento mensal na quantia de Cr\$ 500,00, uma vez que a situação das finanças municipais o permite, como passaremos a demonstrar mais abaixo.

(Continua na 4ª página)

Medidas contra o abate de vacas e novilhas

O sr. Secretário de Agricultura, visando proteger o rebanho fluminense de bovinos de uma fatal destruição, caso persistam as práticas criminosas e condenadas do abate de vacas e novilhas, nas quais repousa o futuro da pecuária em nosso Estado, tomou a providência salutar de se dirigir aos srs. Prefeitos solicitando com vivo empenho medidas acatadoras nesse sentido. Particularmente se referiu aos fiscais distritais, como autoridades capazes de impedir a matança daqueles animais, nos mais afastados distritos dos Municípios em causa. Vários Prefeitos já se manifestaram sobre o assunto, todos concordando, como não podia deixar de ser, com a medida tomada, notadamente os Municípios de Petrópolis e Três Rios, de maior densidade de população e, portanto, com o maior consumo de carne bovina e onde esse abuso é praticado de longa

CORREIO DA LAVOURA

ORGAO INDEPENDENTE FUNDADO EM 22 DE MARÇO DE 1917
Fundador: SILVINO de AZEREDO

Red. e Oficina: Rua Bernardino Melo, 2075
Telefone: 180

ANO XXXIII NOVA IGUAÇU (Estado do Rio), 17 DE JULHO DE 1949 N. 1.687

Pilhas para lanterna

CASA LAURA

EVEREADY — RAY-O-VAC — STAR LITE

Preço-Estoque-Qualidade

LOJAS LA CAVA

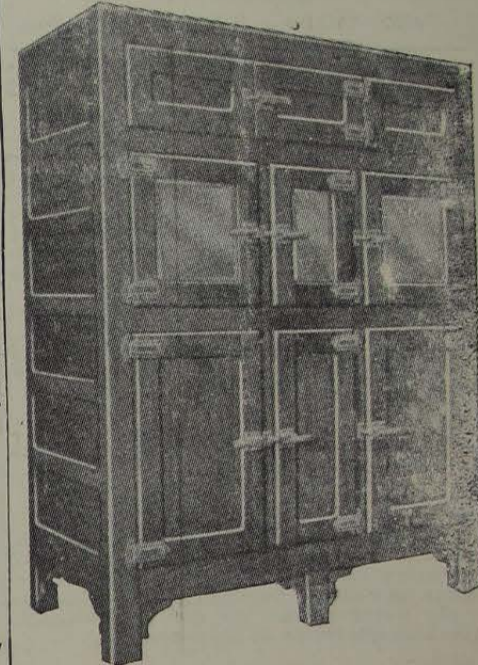

Camaras, Sorveteiras, Balcões, Geladeiras comerciais e domésticas (marca ALASKA)

Oficinas de montagem e consertos
Serviços de conservação a domicílio

Chamados noturnos: Mal. Floriano, 2397

Rua Mal. Floriano Peixoto, 2399 — Tel. 325
Nova Iguaçu Estado do Rio

Dr. Eduardo Silva Junior

CIRURGIÃO-DENTISTA

CONSULTORIO:
RUA RODRIGUES ALVES, 1307
NILOPOLIS — ESTADO DO RIO

HOMOPATHIA

COELHO BARBOSA

COELHO BARBOSA & CIA., com as novas instalações dos seus laboratórios à Rua Joaquim Palhares, 643, estão aparelhados para a distribuição de seus produtos e às ordens dos seus consumidores. — Tel. 28-1213.

Oficina Mecânica Iguassú

Conserto e reforma geral de automóveis e caminhões. — Solda-se a oxigênio. — Adaptação de freios hidráulicos a qualquer tipo de carro.

DUCCINI & FRANCO
R. Marechal Floriano, 2376 — NOVA IGUAÇU — E. do Rio

Fundição Esperança

Fundição de Metais, Bronzes Fosforosos para todos os fins, Moldes para Fundição.

Alvaro Esteves Costa
Rua Aripuá, 426 — Est. de Ricardo de Albuquerque — E.F.C.B. — Distrito Federal

CHEVROLET

CONCESSIONARIO: **JOÃO R. CARDOSO**

VENDAS A PRAZO

Rua 13 de Março, 48 - Tel. 272 - Nova Iguaçu - Estado do Rio

NÃO SINTA FRIO!...

Alfaiataria Santos

Participa aos seus distintos clientes que recebeu um magnífico sortimento de agasalhos para HOMENS, SENHORAS e CRIANÇAS

Vendas com pequenos lucros

ALFAIATARIA SANTOS
Rua Marechal Floriano Peixoto, 1968
TELEFONE: 280
NOVA IGUAÇU — ESTADO DO RIO