

Pagos os dois primeiros pecúlios da Caixa Beneficente

(Nota na 2ª página)

Os funcionários já podem receber os adicionais de vencimentos

AS QUOTAS DO IMPOSTO SOBRE A RENDA

O "Boletim dos Municípios", um órgão informativo e noticioso da Associação Brasileira dos Municípios que vem de aparecer no Rio de Janeiro, assim se manifesta sobre a iniciativa do senador Evandro Viana a favor das comunas brasileiras:

O senador Evandro Viana acaba de apresentar à consideração de seus pares um projeto de lei, regulando a aplicação do artigo 15, parágrafo 4º da Constituição e revogando a lei nº 305, de 18 de julho de 1948.

A parte mais importante do mencionado projeto é a que manda seja entregue a cada Município, de uma só vez, a quota que lhe couber do imposto sobre a renda, dentro dos primeiros 30 dias do segundo semestre de cada exercício.

Resalta logo à primeira vista a importância imensa desse dispositivo, que habilitará os srs. Prefeitos à realização das obras que programarem, tendo, de antemão, data certa para o recebimento das dotações destinadas ao respectivo custeio.

Merece também especial destaque o artigo 7º do projeto, segundo o qual a fiscalização e comprovação do emprego da quota parte de cada Município serão feitas pela mesma forma, estabelecida nas Constituições Estaduais, para a fiscalização da administração municipal. Visa este inciso ao respeito das prerrogativas da autonomia do Município, que lhe assegura a faculdade de aplicar seus recursos como bem lhe parecer, em face das legítimas necessidades locais.

O projeto em apreço procura ainda sanar sensível omissão da lei 305, definindo agora os "benefícios de ordem rural". Considerar-seão como tais a execução de obras e a prestação de serviços de natureza coletiva, sem obrigar os municípios ao pagamento de qualquer taxa ou contribuição especial pela utilização das mesmas obras ou serviços.

Tendo-se em conta as vantagens evidentes e apreciáveis que a nova regulamentação trará aos Municípios, é de se esperar que o projeto do senador Evandro Viana encontre a melhor acolhida, quer no Senado, quer na Câmara dos Deputados.

CORREIO DA LAVOURA

ORGAO INDEPENDENTE FUNDADO EM 22 DE MARÇO DE 1917

Fundador: SILVINO DE AZEREDO

Diretor-Gerente: AVELINO DE AZEREDO

Diretor-Secretário: LUIZ DE AZEREDO

ANO XXXIII

NOVA IGUAÇU (Estado do Rio), DOMINGO, 7 DE AGOSTO DE 1949

N. 1.690

Imigração, um problema que precisa ser resolvido

Na segunda metade do século passado, nas longínquas paragens da então província das Alagoas, as autoridades cuidavam, com os recursos de que dispunham, de incrementar a imigração. Isso fazia a fim de possibilitar um maior rendimento das terras e prosperidade de suas populações, pelo processo de aculturação dos estrangeiros que ali se fizessem radicarem. Antes porém, muito antes, pode se encontrar, no estudo das características econômicas do nordeste colonial, o braço alienígena atuando na prosperidade da indústria açucareira. Os escravos empregados eram melhores que os indígenas e, então, foram trazidos em grande quantidade para o Brasil.

A esse respeito um dos nossos historiadores diz mesmo que o país era "um inferno para os pretos, um purgatório para os brancos e um paraíso para os mulatos". Mas, o que não resta dúvida, é que aos pretos alienígenas se deve a construção do Brasil colônia, porque seu era o braço trabalhador empregado em todas as obras.

Não obstante essa preocupação sempre presente, ao longo de toda a nossa história, o país se ressentiu de anemia demográfica. Dada a extensão das terras o fenômeno não chega a

ser estranho, mas nem por isso podemos nos abandonar ao destino e esperar simplesmente pelo crescimento natural das populações.

As iniciativas imigrantistas e colonizadoras devem ser aceleradas, incentivadas e apoiadas, não só pelas autoridades, pelos homens do governo, mas pela própria opinião pública que precisa criar um ambiente propício para seu desenvolvimento. Deve, evidentemente, ser estabelecido um clima de simpatia e compreensão de modo a atrair os imigrantes e assimilá-los. E, sem dúvida, uma necessidade e um bem para o país, assim como os falsos pudores nacionalistas representam um atraso capaz de prejudicar o nosso progresso, senão provocar perigos maiores ainda.

No Brasil, D. João III nos deixou uma lição histórica quando reagiu contra os entrelpos franceses, criando as capitâneas a fim de incentivar a colonização e facilitar o povoamento efetivo da nova terra. Se naquela época a imigração era um imperativo categórico, agora os problemas econômicos e sociais estão a apontar os mesmos remédios, cujos resultados serão igualmente benéficos para o país.

Calçada a Mendonça Lima a paralelepipedo

A administração municipal acaba de concluir o calçamento a paralelepipedo da rua Mendonça Lima, nesta cidade, numa extensão de 340 metros por 8 de largura. Após o calçamento, que há pouco se executou na av. Nilo Peçanha, até à altura da faixa da linha de transmissão da Light, o da rua Mendonça Lima era o que se fazia necessário logo em seguida, não só em benefício do melhor aspecto da cidade, mas ainda para desajogar o trânsito de veículos pela

BELHORIZONTE - SANATÓRIO STA. TERESINHA
Para doentes do aparelho respiratório. — Diretor: Dr. Luiz de Azeredo Coutinho. — Alimentação boa e cuidada. — Pneumotorax — Raios ultra-violeta — RAIOS X. — Av. Carandá nº 938. — Fone: 2 1533.

Florianópolis ligada à Governador Portela e Mendonça Lima, em calçamento a paralelepipedo, por todas as que lhe são perpendiculares na parte central de Nova Iguaçu, isto é, av. Cel. Francisco Soares, travessa 13 de Março, rua 13 de Maio, av. Nilo Peçanha, rua Otávio Tarquínio, trav. Mariano de Moura e rua Aniceto do Vale, o que facilitará grandemente o trânsito de todos os veículos pelo coração de Nova Iguaçu.



A LAPIS...

CONSIDERAÇÕES OPORTUNAS

SILVINO SILVEIRA

Taunay Leite Guimarães, ilustre e operoso chefe de especialidade da assistência médica dessa sizarquia. Os "doentes" deste vasto hospital em breve, obrigatoriamente, serão convocados para as corridas das urnas, na escolha dos "médicos" e "enfermeiros" do setor técnico administrativo, no próximo quinzeno.

Dentro do imenso território nacional distribuímos facultativos, odontólogos e farmacêuticos, indispensáveis ao aparelhamento sanitário, do que resultará — a ligidez do homem, para melhor aproveitamento de suas energias e maior elevação de sua mentalidade.

Voltemos a um dos últimos assuntos aqui abordados — o "Boletim da Sociedade Médica do Instituto dos Bancários", através de interessantes folhetos que nos foram ofertados pelo dr. Adriano

Felbovin

POMADA
Substitui o Bazar nos tumores e inflamações, assim:
1 — com pó — abre, drena e cicatriza.
2 — sem pó — aborta a inflamação.
Pedidos a C. BRITTO LAVRADIO, 178-A

seus associados, os médicos do Instituto, através de reuniões mensais, em que todos vêm trazendo, de acordo com a ordem de inscrição, dentro das respectivas especialidades, ensinamentos e observações interessantes, incentivo ao trabalho de equipe, que se vem processando com regularidade, e sempre acelerada pela ação eficiente do corpo clínico do Instituto.

O quadro médico, através de seus chefes, diretamente subordinados à alta Administração, prestam assistência à coletividade bancária, combatendo enfermidades, evitando a morte precoce, aposentadorias e pensões desnecessárias, constitui forte elo, no tempo e no espaço, entre a classe bancária e o Instituto, contribuindo para a sua

grandeza e o bem estar dos numerosos associados e beneficiários.

Foi sempre aspiração da Sociedade não mais perder a matéria das suas comunicações de elevado valor científico, fornecidas, quer pelos facultativos do Distrito Federal, quer dos Estados, quer mesmo por alguns profissionais fora do quadro médico do Instituto. Nesse sentido, há muito que se vem cogitando da criação de um Boletim, que só agora pôde ser concretizado. A Comissão de Relação espera que o Boletim mereça a benevolenta acolhida de todos, a atenção da alta Administração do Instituto dos Bancários, apreciando devidamente o esforço da Sociedade Médica, no sentido de elevar o padrão dos ser-

viços médico-sociais do Instituto. Ela aí uma agremiação científica, constituída de figuras representativas da Medicina, que serve ou servirá de paradigma às demais sizarquias, na salvaguarda da saúde de seus laboriosos servidores.

Apresenta o Boletim significativos dados estatísticos dos diversos males que atacam, impiedosamente, a classe: tuberculose, artério esclerose, doenças mentais, doenças cardíco-vasculares, epilepsia e doenças nervosas, ulceras e tumores malignos.

O dr. Adriano Taunay Leite Guimarães, acadêmico neopspiquiatra do Instituto dos Bancários no Distrito Federal, em atenciosa missiva que nos acaba de dirigir, reconhece que o médico e o odontólogo se completam, conforme defendera esse ponto de vista, anteriormente, em uma tese ao II Congresso Brasileiro de Bancários, intitulada "Assistência dentária e medicina preventiva e curativa", publicada em "Vida Médica" e "Odontólogo".

E' o insofismável testemunho de que sem bons dentes não há saúde perfeita. Hoje é só.

Curso de Admissão

INTENSIVO

Rua Afranio Peixoto

Acham-se abertas as matrículas para a formação de novas turmas.

Telefone 50

no Ginásio Afranio Peixoto

Nova Iguaçu — Estado do Rio

BEXICA, RINS, PROSTATA, URETHRA, DIATHESE URICA E ARTRITISMO
UROFORMINA
DE GIFFONI
ANTISEPTICO-DESINFECTANTE E DIURETICO

CAIXA BENEFICENTE

Ante-ontem à tarde, no Gabinete do sr. Prefeito, realizou-se uma reunião da Caixa Beneficente dos Servidores Públicos da Prefeitura Municipal de Nova Iguaçu, recentemente criada, com a presença, além do seu presidente, dr. Sebastião de Arruda Negreiros, dos seus diretores Azzis Rachid, dr. Zair de Murais, Gastão de Menezes Viani e Alaide de Sá Bittencourt e também dos membros do Conselho Deliberativo, sob a presidência do cel. Nicolau Rodrigues da Silva.

Lida e aprovada a ata da reunião anterior, foi examinada, juntamente com os respectivos comprovantes, o balancete da receita e despesa apresentado pelo tesoureiro, sr. Azzis Rachid, referente ao período de janeiro a junho do corrente ano, o qual está publicado na 7ª página.

Em seguida, foram pagos pelo Presidente da Caixa, em cheques descontáveis no Banco Comércio e Indústria de Minas Gerais, os dois primeiros pecúlios devidos por morte dos funcionários Aramis Soares e Sívio Bueno Soares, nas importâncias correspondentes a um ano de vencimentos. Couberam respectivamente às viúvas Irene de Barros Soares e Jandira Pereira Soares, que compareceram ao ato, os pecúlios de Cr\$ 13.200,00 e Cr\$ 21.600,00, além das quantias já recebidas para o funeral.

A Caixa Beneficente dos Servidores Públicos da Prefeitura Municipal de Nova Iguaçu cumpriu, assim, a sua louvável finalidade, a de amparar as famílias dos funcionários falecidos.

DR. ALFREDO SOARES

CLINICA DE CRIANÇAS

CONSULTORIO: Rua Bernardino Melo, 1847-1º and. - Sala 11

2ª, 3ª, 4ª, e 5ª. - Sábado das 15 às 17 horas

RESIDENCIA: Rua Antonio Carlos, 145 - Telefone 288

Fatos Policiais

Encontrado morto, em sua residência, o

guarda sanitário. Ontem pela manhã, na avenida do Quaresma, 29, foi encontrado morto o antigo funcionário da Saúde Pública, sr. Mario Fernandes Guimarães, que contava 51 anos de idade. Comunicado o fato à Polícia, ali compareceram os investigadores Valente e Damilão, que tomaram as providências necessárias.

Em companhia do velho guarda sanitário, que sofria de moléstia incurável, vivia só o seu filho Antonio de Padua, de 16 anos. Este, despertado pelos vizinhos, que desconflaram de algo de anormal na casa n. 29, encontrou seu pai já sem vida caído à porta de entrada.

Invasão de terras. A Polícia local recebera queixa do ar. José de Assis Ferreira, proprietário da Fazenda de Belém, situada em Japeri, que centenas de estranhos, dirigidos por José Teodoro, haviam invadido as suas terras com o objetivo de dividi-las e colonizá-las à sua revelia, dizendo-se alguns já credenciados para entrar em sua posse imediata.

O Delegado de Polícia, major Coraci de Sousa Ferreira, logo tomou as providências que o caso requeria, inclusive a de intimar a prestar esclarecimentos o citado José Teodoro, que em verdade se chama José Mattias dos Santos. Uma vez na Polícia, ele declarou que de fato invadira as ditas terras com o seu pessoal, os membros da "Sociedade de Lavradores e Possessores do 2º Distrito de Nova Iguaçu", que deles recebe mensalmente a contribuição de 5 cruzelros. José Mattias admitiu que assim procedera em face de uma ordem verbal do Diretor de Terras e Colonização do Ministério da Agricultura, isto é, para invadir qualquer área de terra desflorestada e abandonada, enfim, toda terra devoluta, para explorá-la com a cultura de cereais. Tais invasões, ademais, seriam necessárias para que os legítimos donos das terras em abandono se apresentassem...

Promovido por merecimento

Por ato recente do Governador Fluminense, foi promovido por merecimento ao posto de major da Polícia Militar o cap. Coraci de Sousa Ferreira, Delegado de Polícia neste Município.

Caixa Escolar do Município de Nova Iguaçu

ASSEMBLÉIA GERAL

A Caixa Escolar do Município de Nova Iguaçu comunica aos senhores professores, pais de alunos e a todas as pessoas interessadas, que fará realizar no próximo dia 9 do corrente, às 15 horas, na sede do Grupo Escolar Rangel Pestana, a Assembléia Geral, para dar posse à nova Diretoria.

AYXA FARIA SOARES-1ª S

Bom emprego de capital

Vende-se em Mesquita, rua dr. Feliciano Sodré nº 1025, luxuosa casa em centro de jardim e quintal, espaçosos cômodos, mais uma vila nos fundos e um bom terreno de esquina para construir. Tratar no Edifício A Noite, sala 613.

Dr. Acácio Aragão de Sousa Pinto

Transcorreu no dia 2 do corrente a data natalícia do exmo. sr. dr. Acácio Aragão de Sousa Pinto, Juiz de Direito de Nova Iguaçu.

Jurista de escol, magistrado de ilibada probidade e invulgar capacidade de trabalho, vem s. excia. há um decênio distribuindo Justiça nesta Comarca, com os aplausos de todas as classes sociais e ainda o apreço dos seus jurisdicionados.

A par das nossas respeitadas homenagens, enviamos ao eminente Juiz de Direito votos sinceros de breve restabelecimento da enfermidade recente que o obrigou a entrar em gozo de licença.

VIDA SOCIAL

Arrependimento

Eu, pecador, me confesso deste pecado também: -- Eu dei-te apenas um beijo, quando podia dar cem...

LUIZ OTÁVIO

DATAS ÍNTIMAS

Fizeram anos neste mês:

1. sta. Lia de Sousa Figueiredo;

1. sr. Orlando Paulo dos Santos, funcionário da Central do Brasil;

1. sta. Maria Teresa Baroni;

1. menino Kleber Pereira da Costa, residente em Japeri;

2. sr. Tito Ferreira;

2. dr. Ceil Cunha Tinoco;

2. cap. Mario Fernandes Freire;

3. d. Carmen Bernardes Werneck, esposa do sr. Renato Werneck;

3. d. Lídia de Sousa Figueiredo;

3. Vereador Alcebiades Soares de Melo;

3. d. Celia Cardoso Silva, esposa do sr. Pedro Lucatelli da Silva;

4. dr. Sílvia M. Sampaio;

4. jovem Jandir dos Reis Vieira;

4. prof.ª Evangelina Silva;

4. dr. Renato Pacheco Marques, ex-Delegado de Polícia nesta cidade;

5. menino Dilson, filho do sr. Diógenes Palmeira e de Iracema Patuieira;

5. d. Zenith Duarte Leal;

6. jovem Duclio Nicolau, aluno do Colégio Militar;

6. menina Nadir Ferreira Frasso.

Fazem anos hoje:

sta. Marli Pereira Santana;

menina Helenice F. Moreira.

ENFERMO

Ante-ontem recebeu alta do Hospital de Pronto Socorro, onde fora submetido a melancólica intervenção cirúrgica, o dr. Pedro Regina Sobrinho, conceituado médico nesta cidade.

Bodas de Prata

Maria Olívia e Inês convidam seus parentes e amigos para assistirem à missa em ação de graças pelas bodas de prata de seus avós, Francisco de Sousa Chagas e Olívia Moreira de Melo Chagas, a qual será realizada no dia 12 do corrente, às 8,30 hs., na Matriz desta cidade, antecipando aqui os seus agradecimentos.



Coisinhas

A primavera A. B. não deixou que o seu último romance criasse raízes... Mas, disse adeus a um e sorriu a outro que logo lhe veio ao encontro...

E. B. está um poema do amor. Tão formoso como se fosse uma composição feita de um poeta apaixonado pelas morenas. Seus olhos luminosos, às vezes, chegam a aquecer o coração da gente...

A beleza, segundo Schopenhauer, é uma carta de apresentação que predispõe o coração em favor de quem a apresenta.

A jovem M. A. B. é uma das flores

morenas mais lindas do jardim iguaçuano. Tanto que a gente, mesmo acordado, fica sonhando que se transformou de repente em galante jardineiro...

N. C. S. ainda parece um mistério, que tantos gostariam de desvendar... Aparentemente — dizem — é amada, mas não ama, esquecendo-se todos de que ainda não o conhecem a voz do coração de tão simpática e encantadora morena...

Na opinião do sultão Hamad, a mulher que sabe fingir é a que melhor sabe amar...

DR. COISINHA

Lar de Jesus

O Lar de Jesus recebeu, domingo último, duas visitas de confraternização e solidariedade cristã, em virtude da enfermidade de sua fundadora e diretora.

Pela manhã, a de Barra do Firaí, do "Gremio Espirita de Beneficência", em número superior a 20 pessoas, todas com o seu farnel.

Na varanda, antes do almoço, concentrados todos, houve expressiva reunião de irradiação de pensamentos e sentimentos bons a benefício da enferma, orando, então, d. Carmen Abreu, Paulo Marins e Joaquim Antonio Cardoso, este do Rio, depois de oportunas interpretações evangélicas. Encerrou-se a concentração com uma prece a Jesus, proferida a canto coral pelas crianças em sinal de reconhecimento aos visitantes.

A tarde, a do Rio de Janeiro, composta de 22 pessoas, quase todos jovens da Mocidade Espirita Tijuana, que fez, então, sua primeira Campanha do Quilo destinada ao Lar de Jesus. Aproveitaram a oportunidade para, de uma só vez, visitar a Instituição e sua diretora.

Após a recepção que lhes fizeram as crianças, proferiu a prece de irradiação cristã a benefício da enferma o sr. Vittorio Elói dos Santos.

ENFERMIDADE DE D. MARÍLIA

Encontra-se enferma há dois meses, acamada, a fundadora e diretora do Lar de Jesus, a segunda instituição social construída por sua iniciativa em Nova Iguaçu, porque a primeira foi o "Albergue Noturno Alan Kardec", ambas prestando reais serviços aos necessitados nesta cidade. A enferma, na verdade, uma criatura que sempre viveu mais para os outros do que para si mesma, tem recebido visitas e vibrações de amor de pessoas desta cidade e de fora.

Centro Espirita Fé, Esperança e Caridade

O sr. José Antonio Marques, diretor do C. E. "Fé, Esperança e Caridade", é que proferirá, logo mais, às 17 horas, a conferência do mês, abordando o tema "Aspectos do movimento espirita em Portugal", de onde acaba de chegar de uma viagem a passeio. Entrada franca.

Cine Verde

AMANHÃ E TERÇA-FEIRA — Jornais Nacional e Paramount; o drama: "Navio do diabo", com Richard Lane, Louise Campbell e William Bishop; o filme: "Aloma", com Dorothy Lamour e Jon Hall; e a continuação do filme em série: "A sangue e espada".

QUARTA E QUINTA-FEIRA — Jornal Nacional; o drama nacional: "Asas do Brasil", com Celso Guimarães, Lourdes Bittencourt e Paulo Porto; e o filme: "Forasteiro da noite", com William Terry, Virginia Grey e Helene Thimig.

Contabilidade Mercantil

"O LIVRO MESTRE" do Prof. NELSON BENJAMIN MONÇÃO
Preço Cr\$ 100,00
Pelo reembolso postal 110,00
Rua Paulo de Frontin, 60, Nova Iguaçu - E. do Rio, ou R. do Chile, 23-3º - Sala 5, Rio de Janeiro

Osvaldo de Oliveira Barbosa

Alvanira Alarcão Barbosa e filhos Henrique Moreira e demais parentes convidam as pessoas amigas para assistirem à missa que, por alma do seu inextinguível esposo, pai e sogro, OSVALDO DE OLIVEIRA BARBOSA, mandarão celebrar no próximo dia 10 do corrente, às 9 hs., na igreja Matriz desta cidade, antecipando aqui os seus agradecimentos aos que comparecerem a esse ato religioso.

Nova Iguaçu, agosto de 1949.

MANOEL QUARESMA DE OLIVEIRA

Terrenos a longo prazo — Compra — Venda
Administração de Imóveis
Nova Iguaçu: Av. Nilo Peçanha, 23-1º andar. Tel. 87
Rio de Janeiro: Rua Buenos Aires, 19 - 2º andar, sala 3
às quintas-feiras das 16 às 17,30 horas.

A Varanda de Nova Iguaçu

de Manoel Pereira Bernardes Jr.
Móveis de vime em geral, vassouras, espanadores, etc.
Rua Marechal Floriano, 2151-T.1. 67-Nova Iguaçu-E. do R.

O IDEAL DE UM PREFEITO

Humberto Lacerda Campos

Esta cena passou-se com um Prefeito de uma cidade de Minas.

Tornara-se do conhecimento do público. Era comentada por todos. Havia provocado risos na população. Até o Prefeito achava graça...

Chininha era o seu apelido. Julinho, o nome de seu amigo, o homem que disse não ser caixa de segredo; e, por isso, vulgarizou a cena que, abaixo, narro, segundo os comentários, com absoluta fidelidade.

—o—

— Eu tenho que ser! Eu tenho que ser! Eu tenho que ser! — dizia o Chininha, dando sôco na mesa...

Nesse momento, entrou na sala o Julinho. Sem saber do que se tratava, e julgando que o homem estivesse maluco, perguntou-lhe:

— Que foi, Chininha?!

— Nada não... — respondeu êle, endireitando o palitô, e mostrando-se muito desapontado. Sorriu e disse:

— Não repare... Sabe, a minha ambição é ser Prefeito...

E, num tom enérgico:

— Tenho que ser!

Aproximou-se do amigo. Agora calmo, em atitude teatral, colocou-lhe a mão no ombro e, com um sorriso meio triste:

— Sou o único homem, Julinho, talhado para endireitar este lugar...

Ao ouvir isso, Julinho afastou-se, amedrontado... "O homem está mesmo maluco..." — pensou. Da porta, falou-lhe, com brandura, para acalmá-lo:

— Mas Chininha, você já é Prefeito...

Chininha começou a rir... E entre risos:

— Quero ser outra vez... Aqui em minha terra, é claro...

— Ah, sim... — suspirou o amigo, aliviado... — Realmente isso é possível... Mas... infelizmente, Chininha, você não será eleito outra vez...

— Como assim?!

— Você, Chininha... Não leve a mal o que vou dizer... Você promete demais... O povo está desconfiado com você... Sabe que você não cumpriu a terça parte do que havia prometido fazer para a cidade em que é Prefeito...

— Ora, meu caro, todo político é assim mesmo... Se não prometer não será eleito... Promessas é como isca para pegar peixe... Se não fossem as promessas, eu não seria Prefeito...

— E' por isso mesmo, Chininha, que agora você não será mais... Eu ando na rua e sei... O povo está sabido... Já não acredita em lero-lero...

Lágrimas roiam pelas faces do Chininha... E, ca bisbaixo, à meia voz disse:

— Contudo, tenho esperanças...

DENTRO DE SESENTA DIAS

da data da assinatura, são obrigados pelo Decreto nº 4.857 de 9 de novembro de 1939, ao REGISTRO no cartório do registro de Títulos e Documentos, para que produzam seus efeitos legais, as CARTAS DE FIANÇA; os CONTRATOS DE LOCAÇÃO; os CONTRATOS ou RECIBOS de compra ou promessa de venda em prestações, a prazo, com reserva de domínio ou não; os documentos de procedência estrangeira quando têm de produzir efeito em repartições ou Juízo; os RECIBOS de compra e venda de AUTOMOVEIS ou penhor dos mesmos (artigos 134 a 139).

NOVA AURORA

TERRENOS Á PRESTAÇÃO SEM ENTRADA E SEM JURUS

BAIRRO SÃO JORGE — Ramal do Xerém. Condição barata, caminhonete de Belford Roxo e Nova Iguaçu até Nova Aurora. Clima igual a Petrópolis. Água em abundância, e luz e força passando dentro das terras. Planta aprovada pela Prefeitura de Nova Iguaçu. Facilidade de construção, venda em 72 prestações mensais a começar de Cr\$ 225,00. Tratar à av. Rio Branco, 91, 6º andar, ou com o sr. Mello no local ou à rua D. Lucia, 60, em Belford Roxo, Estado do Rio.

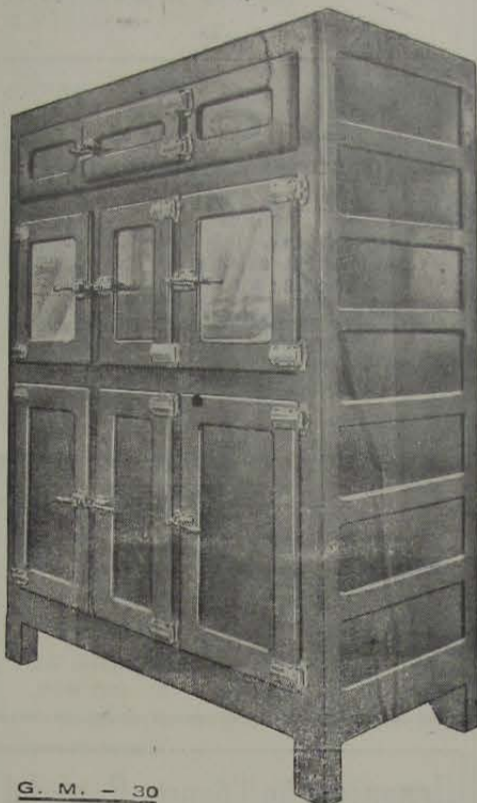

G. M. — 30

Concessionário: João R. Cardoso

VENDAS A PRAZO

Rua 13 de Março, 48 -- Tel. 272
NOVA IGUAÇU — E. DO RIO

Com os produtos da International Harvester V.S. obtém a proteção de 115 anos de experiência e serviço.



Para Cargas Leves



A verdadeira economia está em escolher o caminhão adequado ao serviço a realizar. Seja qual for a sua carga, existe sempre um International com a capacidade exata para fazer o trabalho com máximo rendimento.

Estude conosco o modelo adequado às suas necessidades e peça-nos informações sem compromisso.

CAMINHÕES INTERNATIONAL

Concessionários nesta cidade

Alberto Coccozza S. A.

ARTES PLÁSTICAS

Manuel de Assunção Santiago (pintor)

— I —

1897 — Na cidade de Manaus, Estado do Amazonas, nasceu Santiago. Aos 6 anos desenhou os retratos de seus avós que, admirados, os passavam de mão em mão, sendo emoldurados pelo seu pai José de Assunção Santiago, com a seguinte inscrição: "Retratos de Aníbal e Manuel de Oliveira Bastos, seus avós, feitos pelo menino Manuel de Assunção Santiago, aos 6 anos de idade, que tudo desenha e pinta". Tendo ido com sua família residir no Pará, matriculou-se no Colégio Progresso Paraense, onde na exposição escolar fez a escultura de um galinho, tirando a sua primeira premiação: "Menção Honrosa".

1918 — Como aluno do prof. Theodoro Braga, obteve na Exposição Oficial de Desenho, realizada no Pará, com a concorrência de todas as escolas e cursos particulares de desenho e pintura, o maior prêmio: "Hors Concours".

1920 — Apareceu na Exposição Geral de Belas Artes do Rio de Janeiro, com um auto-retrato a óleo, obtendo "Menção Honrosa" de 2º grau. Nesse tempo era somente aluno de desenho, matriculado na Escola Nacional de Belas Artes. Formava-se também em Direito, para fazer gosto aos seus pais.

1923 — Obteve Menção Honrosa de 1º grau com o quadro "Yara", lenda amazônica. Fundou com outros companheiros o "Salão da Primavera", o primeiro salão independente e de reação contra o academicismo existente naquela época.

1924 — Explorou com vantagem, no Salão Nacional, as lendas amazônicas, que vinha pintando, desenhando e escrevendo desde a infância.

1925 — Os seus quadros provocaram grande agitação no Salão deste ano, pois teve um dos seus quadros cortado por imoral, por pura perversidade de um membro do júri, o que determinou um protesto geral de toda a imprensa e do próprio júri. Um outro quadro obteve medalha de prata. Esse quadro foi "Flor de Igarapé", que hoje se acha na Embaixada do Brasil, em Washington, EE. UU.

1926 — Concorreu ao prêmio de viagem à Europa, perdendo por um só voto, para um seu colega, muito mais antigo concorrente, tendo êle mesmo opinado a favor do seu companheiro, o que causou admiração do seu professor e amigo Eliseu Visconti. Foi publicado um livro sobre Haydêa e Manuel Santiago, com o título: "Nova orientação da pintura brasileira", por Mario Linhares.

1927 — Tira o prêmio de viagem à Europa. Haydêa, sua esposa, também a concorrente mais forte, obteve a grande medalha de prata. Nesse ano publicou no "O Jornal" as suas lendas amazônicas, as quais êle mesmo escreveu, desenhou e pintou. Foram, posteriormente, traduzidas para diversas línguas.

1928 — Parte para a Europa com a sua senhora, em gozo do prêmio de viagem. Visitou os melhores museus da França, Itália, Espanha, Portugal, Holanda, Inglaterra, etc. Conviveu com grandes artistas, e estudou intensamente.

1929 — Expôs na "Societè Coloniale au Salon des Artistes Français", em Paris, o quadro "Tatouage", tendo da crítica e jornais grandes elogios. Luiz Bilac, presidente do júri de pintura do "Salon des Artistes Français" e Medalha de Honra, escreve: "Manuel Santiago é trabalhador encarnado e dotado das qualidades as mais invejáveis. Nasceu pintor."

Mande pintar o seu retrato

Envie a sua fotografia para CALVINO FILHO, rua de Santa Luzia, 799, 2º andar, C. P. 2477, Rio de Janeiro. Uma semana depois, pelo Correio, receberá o seu retrato pintado a crayon por um artista laureado e de grande renome. Se ficar inteiramente de seu agrado, como temos certeza, pagará Cr\$ 600,00. Caso contrário, nada pagará. Facilitamos o pagamento. Aceitamos representantes nas cidades do interior. Enviamos catálogo de pintura em geral a quem nos solicitar.

SELEÇÕES DO READER'S DIGEST

Por nímia gentileza do sr. Fernando Chinglia, mui digno representante de Seleções no Brasil, fomos distinguidos com a oferta de um exemplar alusivo à edição de agosto/49, cuja versatilidade de assuntos agradará, por certo, aos mais exigentes em matéria de literatura.

Prosseguindo em sua marcha na conquista de novas vitórias, Seleções nos vem testemunhar que o fito primordial dos editores é proporcionar conhecimentos vários em harmonia de estilo e seleção dos textos.

Podemos destacar os seguintes artigos na edição ora recebida: "Já se sabe como é a bomba atômica" — condensado de U. S. News & World Report; "Os anos mais fecundos da medicina" — Paul de Kruif; "O canal mais rico do mundo" — Ernest O. Hauser; "Aprendo a carregar minha cruz" — Frank Smathers; "Qual é o sexo fraco?" — George Lawton; "Cresce o número de diabéticos" — C. Lester Walker; e o condensado de livros — "Mais barato às dúzias" — Frank B. Gilbreth Jr., e Ernestine Gilbreth Carey.

Prefeitura Municipal de Nova Iguaçu

Resolução n. 73

Outorga o título honorário de cidadão iguaçuano ao Reverendíssimo Monsenhor João Müsch.

A Câmara Municipal de Nova Iguaçu, por seus representantes legais, decreta e eu sanciono e promulgo a seguinte Resolução:

Art. 1º — É outorgado ao Reverendíssimo Monsenhor João Müsch, pelos relevantes serviços prestados à comunidade de Nova Iguaçu, o título honorário de Cidadão Iguaçuano.

Art. 2º — O título a que se refere o artigo anterior será conferido através de um diploma em pergaminho, no qual aparecerão as suas assinaturas os vereadores que quiserem fazê-lo.

Art. 3º — A presente Resolução entrará em vigor na data da sua publicação, revogadas as disposições em contrário.

Prefeitura Municipal de Nova Iguaçu, 28 de julho de 1949.
SEBASTIÃO DE ARRUDA NEGREIROS — Prefeito

PORTARIAS

O Prefeito Municipal de Nova Iguaçu, usando das atribuições que lhe confere a legislação em vigor,

Concede, nos termos do art. 120, item VI, da Constituição Estadual, e de acordo com o laudo médico, ao Professor, do Quadro Suplementar, A. y Georgete Batista Loureiro, quatro meses de licença, com vencimento, a partir de 11 do corrente.
Prefeitura Municipal de Nova Iguaçu, 27 de julho de 1949.

Concede, nos termos do art. 166, do decreto-lei n. 624, de 28 de outubro de 1942, e de acordo com o laudo médico, ao Trabalhador, do Quadro Especial, Antonio Toribio da Silva, seis meses de licença, com vencimento, a partir de 7 do corrente.
Prefeitura Municipal de Nova Iguaçu, 27 de julho de 1949.

Concede, nos termos dos artigos 161, § 4º, e 163 do decreto-lei n. 624, de 28 de outubro de 1942, e de acordo com o atestado médico, ao Oficial Administrativo, Classe L, do Quadro II, Cloris do Amaral Manhães, 20 dias de licença, com vencimento, para tratamento de saúde, a partir de 13 do corrente.
Prefeitura Municipal de Nova Iguaçu, 27 de julho de 1949.

Concede, nos termos dos artigos 161, § 4º, e 163 do decreto-lei n. 624, de 28 de outubro de 1942, e de acordo com o atestado médico, ao Motorista, do Quadro Especial, Arnaldo Dias Pereira Filho, 45 dias de licença, com vencimento, para tratamento de saúde, a partir de 22 do corrente.
Prefeitura Municipal de Nova Iguaçu, 27 de julho de 1949.

Concede, nos termos do art. 120, item IV, da Constituição Estadual, ao Professor, do Quadro Suplementar, Maria Aparecida Melo Cardoso, seis meses de licença especial, com vencimento, a partir desta data.
Prefeitura Municipal de Nova Iguaçu, 1º de agosto de 1949.

SEBASTIÃO DE ARRUDA NEGREIROS — Prefeito

REQUERIMENTOS DESPACHADOS

DESPACHOS DO CHEFE DA DIVISÃO DE ADMINISTRAÇÃO

5094, Abel Henrique; 5044, Maria de Moura; 92, Valdevino Rodrigues de Sousa; 5363, Manoel Francisco de Sousa; 5375, Sociedade Imobiliária Administradora Ltda.; 5411, Viacção Santa Luzia; 5169, Paulo Lobo Moutinho; 5091, Romualdo dos Santos; 8635, Joaquim Gonçalves; Em exigência, 5096, Antonio Mendes de Carvalho; 5115, Emanuel Monteiro dos Santos; 5047, José Francisco Neves; 5038, Oscar Pereira Gomes; 5046, Arnaldo Fernandes de Oliveira; 5040, Rosa Maria Pereira Leite; 5211, Almeida, Moraes Fernandes Ltda.; 5208, Manoel Rodrigues; 5120, Júlio Rabelo Guimarães; 5379, João Batista Rodrigues; 5137, José Agostinho Rodrigues Quaresma; 5138, Angelino Joaquim Pacheco; Quitam-se, preliminarmente, 5235, Edson Moreira Cavalcante; 5383, Antonio Amália da Rocha Reis; 5378, João Batista Rodrigues; 4231, Declecio Lopes da Costa; Certifiquem-se.

DESPACHOS DO CHEFE DA DIVISÃO DE FAZENDA

5051, Hildebrando de Castro Melo; 3558, Ulisses de Araújo Cristiano Pena; 3631, Cia. Imobiliária Iguaçu Ltda.; 4234, Antonio de Oliveira; 5198, Atila Maia da Costa; 5078, José Silvano de Almeida; 4679, Madalena Avila e Alvaro Malheiros Alves; 4956, Natal Perota; 5178, Manoel Carlos Lacá Junior; 5157, Horacio Turibio da Silva; 5284, Manoel Macedo de Araújo; 5184, Luiza Rosa de Araújo; 5238, João R. Cardoso; 3343, Antonio dos Santos; 5414, Manoel Pereira das Neves; 5350, José Carlos Marinho; 5347, Guilhermina de Araújo Raia; Em exigência, 5083, Isaura de Araújo Bittencourt; 5197, Atila Maia da Costa; 5174, Manoel Soares Leitão; 5349, Antonio Thomaz Velasquez; Transfiram-se, 5090, Sebastião José Soares e Irmãos; 5182, Arnaldo Francisco de Paula Leal; Debra.

DESPACHOS DO CHEFE DA DIVISÃO DE ENGENHARIA

3088, Joaquim Pereira; 3469, Custodio Pereira Avila; 4477, Miguel Agostinho Bulhões; 4859, João Pineli; 4780, Americo Vieira da Cruz; 4986, Agostinho José de Paiva; 801, Sergio dos Santos; 5077, Mario Fernandes da Cruz; 5041, Adão Felisberto Moraes; 4977, Sebastião Henrique Duccini; 4945, Manoel Alves; 4944, Marciano Joaquim Moreira; 3998, João e Egidio de Avila; 4901, Francisca dos Santos; Debra, 5030, Dario Pedro Rocha; Indeferido, 4773, Victor Manoel Gomes Pereira; 4421, José Maria Marques; 4865, Albano Regasso; 5028, Joaquim Martins Pereira; 3438, Igreja Evangelica Assembléia de Deus; 5151, José Gallotini; 124, João Manoel Lopes; Em exigência.

Restaurant Emilio

RUA MARECHAL FLORIANO PEIXOTO, 2401
Cozinha brasileira e estrangeira. Ambiente agradável e familiar. Faça suas refeições no RESTAURANT EMILIO.

Mário Guimarães | Fernando Nunes Brigagão

ADVOGADOS

ESCRITÓRIO: AV. NILO PEÇANHA, 23 (EDIFÍCIO NICE), 2º ANDAR - SALA 6

Das 9 às 10 horas

HORARIO (Diariamente)

Das 11 às 12 horas

ECA

Escritório de Contabilidade e Administração

Encarrega-se de serviços junto às repartições públicas
VENDA E COMPRA DE IMÓVEIS. — SERVIÇO DE CONTABILIDADE EM GERAL.

Direção de Domingos Tinoco de Carvalho (Contador)

Rua Marechal Floriano, 2019 - Sala 5
NOVA IGUAÇU — Tel. 410 — E. do Rio

CASA KALIL

CALÇADOS EM GERAL

Para homens, senhoras e crianças, pelos menores preços.
A casa mais bem instalada desta cidade

Kalil N. Farjalla

Rua Marechal Floriano Peixoto, 2211
NOVA IGUAÇU — E. DO RIO

Organização Técnica Contabil

DEPARTAMENTO ESPECIALIZADO DE CONTABILIDADE
Serviços de Despachante: Ministério do Trabalho, Institutos de Previdência, Contratos, Distratos, Averbações, Plantas, Defesas Especiais, Legalização de Firmas, etc.

RENÉ SALUCIO PITANGA GRANADO
DESPACHANTE OFICIAL

MANOEL JOAQUIM RIBEIRO FILHO
PERITO CONTADOR

MANOEL PEDRO DE ALMEIDA COUTO
CONTADOR

Av. Nilo Peçanha, 23—1º andar—Tel. 436
Ed. "Nice"—NOVA IGUAÇU—E. do Rio

Oficina Mecânica

SOLDA ELÉTRICA E OXIGÊNIO

Serviço de torne mecânico e plaina, consertos de máquinas em geral, reforma em motores de combustão interna, montagem e assentamento de máquinas de qualquer tipo.

Bittencourt & Alarcão Ltda.

Trav. 13 de Março, 24-Tel. 136 NOVA IGUAÇU—E. do Rio

ARMAZEM INDEPENDÊNCIA

Secos e Molhados. — Bebidas nacionais e estrangeiras. — Artigos de 1ª qualidade. — Entregas rápidas a domicilio.

PALLADINO & CIA.

Praça da Liberdade, 84 - Tel. 424 - Nova Iguaçu

FUTEBOL E GRIPE

Futebol é um desporto popular em muitos países, a falar verdade o desporto por excelência. Grande é o número de futebolistas, maior ainda o número de pessoas que se concentram em redor do campo para animar os favoritos. Futebol, algures, é um desporto de outono e de inverno. Joga-se em névoa e chuva, tempestade e tempo frio. Os jogadores apaixonados pelo jogo sentem geralmente pouco frio, mas os espectadores estão tirando e escondem a cabeça na gola do sobretudo. Findo o desafio, voltam muitas vezes para casa, tossindo e espirrando. Aliás, não é só no campo de futebol, mas também lá fora que se pode apanhar uma constipação, não esquecendo a própria equipe. Que consequências podem surgir para o campeonato!

Recomenda-se, pois, tomar o tônico quinina e a vitamina de fruta C em caso de constipação ou para evitá-la. Isto não só estimula a constituição, mas aumenta também a resistencia. Torna-nos menos susceptíveis e poupa-nos em geral as complicações de uma constipação.

Dr. Eduardo Silva Junior

CIRURGIÃO-DENTISTA

CONSULTÓRIO:

RUA RODRIGUES ALVES, 1307

NILOPOLIS

ESTADO DO RIO

CIMENTO

50 cruzeiros

Encarrega-se de venda
TEL. 410-NOVA IGUAÇU

Durvalino dos Santos

Despachante Estadual

Rua dr. Getúlio Vargas, 111
1º andar — Sala 103
NOVA IGUAÇU — E. DO RIO

PENSÃO EBOLI

Vende-se em Nova Friburgo, à rua Monsenhor Miranda, 110, telefone 250, a Pensão Eboli, com instalações modernas e sempre preferida pelos visitantes àquela cidade luminosa. Ótimo negócio.



FRACOS e ANÊMICOS

TOMEM

Vinho Crensolado

"SILVEIRA"

Grande Tônico

REGISTRO DE IMÓVEIS

COMARCA DE NOVA IGUAÇU

Cartório da 1ª Circunscrição

Pelo presente edital com o prazo de trinta dias e publicação por três vezes, atendendo ao que foi requerido por Lincoln Rodrigues e sua mulher Abreu Lima de Abreu Rodrigues, representantes por seu procurador Genésio de Sousa Barros, faz saber ao promitente comprador Sebastião de Sousa, residente em lugar ignorado, que fica intimado para efetuar neste Cartório, o pagamento de prestações atrasadas decorrente ao lote de terreno número trezentos e setenta (370) da rua Alberto de Oliveira, em Nilópolis, medindo 10ms. na frente e nos fundos e 30ms. de extensão de ambos os lados, com 360m², averbado no livro 8/B, fls. 145, sob nº 229, sob pena de o não fazendo, ser cancelada a aludida averbação. Dado e passado nesta cidade de Nova Iguaçu, aos vinte e um (21) dias do mês de julho do ano de mil novecentos e quarenta e nove (1949). Eu, Nicanor Gonçalves Pereira, Sub-Oficial do Registro e datilografado. Eu, Henrique Duque Estrada Meyer, Oficial do Registro, o subscrevo e assino. Henrique Duque Estrada Meyer. Extraído por cópia, cuja original está selado em conformidade com a Lei e afixado no lugar de costume deste Cartório. Henrique Duque Estrada Meyer. 2-3

Material elétrico

CASA LAURA

Peças para rádio

Preço-Estoque-Qualidade

Prefeitura Municipal de Nilópolis

Resolução n. 100

A Câmara Municipal de Nilópolis decreta e su sanciona e promulga a seguinte Resolução:

Art. 1º — Fica criada uma "Caixa Pequena" de Cr\$ 1.000,00 (um mil cruzeiros), a cargo do Inspetor de Ensino Municipal.

Art. 2º — A partir da data de adiantamento, trimestralmente, o Inspetor de Ensino prestará, ao Prefeito, contas da "Caixa Pequena" criada por esta Resolução.

Art. 3º — Revogam-se as disposições em contrário.

Prefeitura Municipal de Nilópolis, 27 de julho de 1949.

JOÃO DE MORAIS CARDOSO JUNIOR — Prefeito.

Resolução n. 101

A Câmara Municipal de Nilópolis decreta e su sanciona e promulga a seguinte Resolução:

Art. 1º — Fica o Poder Executivo Municipal autorizado a desapropriar por utilidade pública, pelo valor venal, os lotes ns. 10 e 12 da rua Wenceslau Braz, esquina de José Muniz, no 2º distrito deste Município, de propriedade de José Nunes, medindo 25m. x 50m., ou sejam 1.250m², para a construção de um prédio escolar.

Art. 2º — Para ocorrer à despesa desta desapropriação, fica o Prefeito autorizado a abrir um Crédito Especial.

Art. 3º — Esta Lei entrará em vigor na data de sua publicação, revogadas as disposições em contrário.

Prefeitura Municipal de Nilópolis, 27 de julho de 1949.

JOÃO DE MORAIS CARDOSO JUNIOR, Prefeito

Resolução n. 105

A Câmara Municipal de Nilópolis decreta e su sanciona e promulga a seguinte Resolução:

Art. 1º — Passa a denominar-se rua Lúcio Tavares a atual rua Mário Monteiro.

Art. 2º — A presente Resolução entrará em vigor na data da sua publicação, revogadas as disposições em contrário.

Prefeitura Municipal de Nilópolis, 29 de julho de 1949.

JOÃO DE MORAIS CARDOSO JUNIOR — Prefeito

PORTARIAS

O Prefeito Municipal de Nilópolis, usando das atribuições que lhe confere a legislação em vigor,

Resolve nomear, de acordo com o art. 15, Item V, do decreto-lei n. 624, de 28 de outubro de 1942, Azaléa Maldonado, para exercer como substituto, o cargo de Inspetor de Ensino, padrão "R", do Quadro III, durante o impedimento do respectivo titular Sara Areal, licenciada para tratamento de saúde, a partir de 24 do corrente.

Prefeitura Municipal de Nilópolis, 23 de julho de 1949.

Resolve admitir, de acordo com o art. 15, Item V, do decreto-lei n. 624, de 28 de outubro de 1942, Cremilda de Sousa Contreiras, para exercer como substituto, o cargo de Professor Municipal, padrão "F", do Quadro Suplementar, durante o impedimento do respectivo titular Aglayde Martins Teixeira, no período de 18 a 23 do corrente.

Prefeitura Municipal de Nilópolis, 23 de julho de 1949.

Resolve admitir, de acordo com o art. 15, Item V, do decreto-lei n. 624, de 28 de outubro de 1942, Jandira Teles de Sousa para exercer, como substituto, o cargo de Professor Municipal, padrão "F", do Quadro Suplementar, a partir de 25 do corrente, durante o impedimento do respectivo titular Aglayde Martins Teixeira, licenciada para tratamento de saúde.

Prefeitura Municipal de Nilópolis, 23 de julho de 1949.

Resolve designar o extranumerário mensalista Sara Santana Medeiros, para, como Professor, substituir, no período de 11 a 20 do corrente, Aldenir Ferreira de Sousa, licenciada para tratamento de saúde.

Prefeitura Municipal de Nilópolis, 23 de julho de 1949.

Resolve admitir, de acordo com o art. 15, Item V, do decreto-lei n. 624, de 28 de outubro de 1942, Josefina de Oliveira Nascimento, para exercer, como substituto, o cargo de Professor Municipal, a partir de 21 do corrente, durante o impedimento do respectivo extranumerário mensalista, Aldenir Ferreira de Sousa, licenciada para tratamento de saúde.

Prefeitura Municipal de Nilópolis, 23 de julho de 1949.

Concede, nos termos dos artigos 161, § 3º e 163, do decreto-lei n. 624, de 28 de outubro de 1942, e de acordo com o atestado médico, ao Desenhista, classe "M", do Quadro III, Ernesto Salerno Plätzgraf, 8 dias de licença, com vencimento, para tratamento de saúde, a partir de 12 do corrente.

Prefeitura Municipal de Nilópolis, 26 de julho de 1949.

JOÃO DE MORAIS CARDOSO JUNIOR, Prefeito

CASA FERNANDES

Ferragens, tintas, louças, cristais, material elétrico, bijuterias, papelaria, artigos escolares e para presentes, etc.

Gabriel Fernandes

RUA MAL. FLORIANO PEIXOTO, 2029
Nova Iguaçu — Estado do Rio

Senhora Dona de Casa

Irmãos Coutinho agradecem sensibilizados a preferência dispensada aos seus já famosos produtos GRANFINO e para premiar tão honrosa e sábia predileção resolveram distribuir dez prêmios extras no valor de Cr\$ 15.000,00 (quinze mil cruzeiros), além das canetas Parker que distribuem, com a composição da palavra GRANFINO.

Para concorrer a estes prêmios extras basta juntar dez capas da farinha de mandioca GRANFINA e trocá-las no seu fornecedor por um "coupon" numerado a ser sorteado pela extração de Natal da Loteria Federal.

- 1º prêmio — 1 máquina de costura.
- 2º prêmio — 1 máquina Remington portátil.
- 3º prêmio — 1 bicicleta.
- 4º prêmio — 1 rádio Emerson.
- 5º prêmio — 1 jogo de caneta e lapiseira Parker 51 e mais cinco prêmios de consolação.

Exijam farinha de mandioca, fubá, farinha de trigo e creme de milho GRANFINO empacotados!

Atenção! A letra chave só tem valor quando devidamente numerada e rubricada!

Aos srs. Construtores e Empreiteiros

A Nova Iguaçu Auto-Ônibus Ltda. aceita propostas em carta fechada para a construção de sua sede, à Av. Nilópeanha, cujos detalhes poderão ser fornecidos aos interessados à Rua dr. Tibau n.º 60.

QUEREIS VENDER VOSSAS PROPRIEDADES?

PROCURA Imobiliária de Terrenos Iguaçu Ltda.

(I T I L)
SITIOS, CHACARAS, FAZENDAS E CASAS
ESCRITÓRIO:
R. Marechal Floriano, 1950 - Tel. 132 - Nova Iguaçu - E. do Rio

Dr. Luiz Guimarães

CLÍNICA MÉDICA — CRIANÇAS
Residência: Av. Santos Dumont, 40
Telefone, 8

Das 14 às 16 horas

Dr. M. C. Florence

Doenças das senhoras — Pre-natal — Partos
Consultório: Ed. Darke, Rua 13 de maio, 23, 16º andar, salas 1633/34. 2ª, 4ª e 6ª, das 9 às 11 horas — RIO
Residência: Rua Bernardino Melo, 1095 — Telefone, 19

CONSULTÓRIO:

Rua 5 de julho, 41 — Tel. 206

HORARIO:

(Diariamente)

INDICADOR Profissional

Médico

Dr. Pedro Regina Sobrinho — Médico operador. Partos. — Consultas diárias das 8 às 12 hs. — R. Antonio Carlos, 51. — Tel. 284. — Nova Iguaçu.

Advogado

Dr. Paulo Machado — Advogado — R. Getúlio Vargas, 87. Fone: 282. — Nova Iguaçu.

Solicitador

Dr. Nelson Benjamin Monção, Diplomado em Ciências Comerciais — Universitário da Faculdade Nacional de Direito, — SOLICITADOR nos Auditorios do Distrito Federal, inscrito na Ordem dos Advogados do Brasil, sob o n.º 636, atende em seu Escritório (prédio próprio), à rua Paulo Frontin, n.º 60 — Telefone, 479 — Nova Iguaçu.

ESCRITÓRIO DE ADVOGADO

Dr. Fernando Dourado de Gusmão (Insc. na O. A. B. D. F. 7.182 e Estado do Rio 1.033) Terças e quintas-feiras, das 12.30 às 15.00 horas. Av. Marechal Floriano, 1962, sobrado — Nova Iguaçu. E segundas, quartas e sextas-feiras à Av. Graça Aranha, 226, sala 411, tel. 22-8909. — D. F.

Tabelião

Cartório do 2º Ofício de Notas — João Bittencourt Filho — Oficial do Registro de Títulos e Documentos. Comarca de Duque de Caxias — E. do Rio.

Dentistas

Luiz Gonçalves — Cirurgião Dentista — Diariamente das 8 às 18 horas. Rua Bernardino Melo n. 2139. Telefone, 314. Nova Iguaçu.

RUBEM SILVA — Cirurgião-dentista. — Ed. Carioca, 2º andar, s. 220. Telefone, 42-5951. Rio de Janeiro.

Dr. Pedro Santiago Coscio — Cirurgião Dentista. Rato X (Edifício Ovidor). Rua Ovidor, 169, 8º andar, sala 811. Telefone, 43-6503 — Rio.

Despachante

Escritório Técnico Comercial — Santos Netto & Irmão (Contadores e Despachantes). Serviços comerciais em geral. Rua dr. Getúlio Vargas, 22. Tel. 208 — Nova Iguaçu.

CONSTRUTORES

João Simionato — Construtor licenciado. — Encarrega-se de construções e reconstruções em geral e sob administração. — Res.: Rua Marechal Floriano, 2036 — Casa XI — Nova Iguaçu.

Roberto Baroni Soares — Construtor licenciado no Município de Duque de Caxias. Residência em Nova Iguaçu à rua Edmundo Soares, 304.

Camara Municipal de Nova Iguaçu

DELIBERAÇÃO N.º 5

Altera os padrões de vencimentos dos funcionários da Camara Municipal.

A Camara Municipal de Nova Iguaçu decreta e su promulga a seguinte Deliberação:

Art. 1.º — Os padrões de vencimentos dos funcionários da Camara Municipal de Nova Iguaçu passam a vigorar com os valores da tabela seguinte:

PADRÃO	VENCIMENTO	
	MENSAL	ANUAL
I	1.500,00	18.000,00
J	1.600,00	19.200,00
M	1.900,00	22.800,00

Art. 2.º — A função gratificada de Diretor de Secretaria da Camara fica alterada para Cr\$ 700,00 mensais.

Art. 3.º — Ficam suplementadas, respectivamente, com as quantias de Cr\$ 1.600,00 16.000,00 e 4.000,00, as consignações 1, subconsignação 7; 2-6 e 2-17 da Verba 000, para atender ao pagamento do aumento a que se refere esta Deliberação.

Art. 4.º — Fica anulada a quantia de Cr\$ 21.600,00 na Verba 000 consignação 1, subconsignação 1, do atual orçamento, que servirá de recurso à suplementação a que se refere o artigo 3.º.

Art. 5.º — A presente Deliberação produzirá efeitos a partir do mês de maio, revogadas as disposições em contrário. Publique-se, registre-se e cumpra-se.

Camara Municipal de Nova Iguaçu, 26 de julho de 1949.

HUMBERTO GENTIL BARONI — Presidente

JUVENAL PEREIRA DOS SANTOS — 1.º Secretário

Fundição Esperança

Fundição de Metais, Bronzes Fosforosos para todos os fins, Moldes para Fundição.

Alvaro Esteves Costa

Rua Aripua, 426 — Est. de Ricardo de Albuquerque — E.F.C.B. — Distrito Federal

Oficina Mecânica Iguaçu

Conserto e reforma geral de automóveis e caminhões. — Solda-se a oxigênio. — Adaptação de freios hidráulicos a qualquer tipo de carro.

DUCCINI & FRANCO

R. Marechal Floriano, 2376 — NOVA IGUAÇU — E. do Rio

Seguro de vida

Acidentes Pessoais e P. Trabalho, Fogo, Automóveis, Fidejussão.

Roberto Cabral

Corretor Oficial

R. Governador Portela, 314
Telefone: 418

NO PASSADO E NO PRESENTE.

ELIXIR DE NOGUEIRA

MEDICACAO AUXILIAR NO TRATAMENTO DA SIFILIS!

Sociedade Laticínios União Ltda.

Usina e Entrepósito de Leite
Laboratórios completos para análises de leite

MATRIZ:

AVENIDA FRANCISCA DE ALMEIDA, 1419 (Edifício próprio)
NIOLOPOLIS — Estado do Rio

FILIAL:

USINA: RUA S. JOÃO BATISTA, 502 (Edifício próprio)
VILA MERITI — E. do Rio

JOSÉ MARIA TEIXEIRA
SOCIO GERENTE

Indicador Comercial

Farmacia

Farmacia e Drogeria Central — Rua Marechal Floriano, 2194. Tel. 16 — Nova Iguaçu. Depositario dos Produtos Seabrina e Victory. Farmaceutico A. P. Guimarães Victory.

Casas Funerarias

Casa Santo Antonio — Serviço Funerario — Guilhermina Ferreira da Silva. Rua Marechal Floriano, 2018. Tel. 86 — Nova Iguaçu.

Diversos

Delfim Pereira Montenegro — Construtor. Av. Santos Dumont, 626 — Telefone, 69 — Nova Iguaçu.

S. M. Terraça — Copias e papéis heliográficos. R. Uruguaiana, 112-1.º and. Fones: 23-4968 23-2663 e 43-8826.

Mandioca e alpim — Com pra: e qualquer quantidade, á rua S. Sebastião, 1695 (fundos) — Belford Roxo — Estado do Rio

NOVA GAROTINHA

Comer bem todos gostam, mas para comer bem só no Restaurante Nova Garotinha

Restaurante de primeira ordem.
Petisqueiras á portuguesa



CAFE E BAR

Bebidas de todas as qualidades

Almeida & Cia. Ltda.

Rua Marechal Floriano, 1988 — Tel. 129

NOVA IGUAÇU — E. DO RIO

FOTO ELITE

Atende-se a domicilio para casamento. Retratos para documentos em 80 minutos. Especialista em reprodução de retratos a crayon, sépia e óleo. Vendas de máquinas, filmes, quadros, santos e albuns.

Rua Marechal Floriano, 2243 — Loja — Tel. 413 — Nova Iguaçu

A agua, os dentes e as gengivas

A saliva, além de concorrer para o bom aproveitamento dos alimentos, protege também a boca e os dentes. Quando se bebe pouca água há diminuição de saliva, o que acarreta acidez bucal e pode permitir a ação de germes causadores de doenças da boca e dos dentes.

Proteja seus dentes e gengivas, habituando-se a beber água no intervalo das refeições. SNES.

Discos

CASA LAURA

Grande variedade

Preço-Estoque-Qualidade

BANCO DO BRASIL S. A.

O MAIOR ESTABELECIMENTO DE CRÉDITO DO PAÍS

Filial de Nova Iguaçu - Estado do Rio: Praça 14 de Dezembro, 98

Telefs.: 4 (Contadoria) e 25 (Gerência) - End. Tel.: "Satélite" - Caixa do Correio, 3

Condições para as contas de depósitos

Depósitos sem limite 2% a. a.

Depósito inicial mínimo, Cr\$ 1.000,00. Retiradas livres. Não rendem juros os saldos inferiores áquela quantia, nem as contas liquidadas antes de decorridos 60 dias a contar da data da abertura.

Depósitos Populares — Limite de Cr\$ 10.000,00 4 1/2% a. a.

Depósitos mínimos, Cr\$ 50,00. Retiradas mínimas, Cr\$ 20,00. Não rendem juros os saldos: a) inferiores a Cr\$ 50,00; b) excedentes ao limite; c) das contas encerradas antes de decorridos 60 dias da data da abertura.

Depósitos Limitados — Limite de Cr\$ 50.000,00 4% a. a.
— Limite de Cr\$ 100.000,00 3% a. a.

Depósitos mínimos, Cr\$ 100,00. Retiradas mínimas, Cr\$ 50,00. Não rendem juros os saldos inferiores a Cr\$ 100,00. Demais condições idênticas ás de Depósitos Populares.

Depósitos a Prazo Fixo:

Por 6 meses	4% a. a.
Por 12 meses	5% a. a.
Com retirada mensal da renda, por meio de cheques:	
Por 6 meses	3 1/2% a. a.
Por 12 meses	4 1/2% a. a.
Depósito mínimo — Cr. 1.000,00.	

Depósitos de Aviso Prévio:

Para retiradas mediante prévio aviso:	
De 30 dias	3 1/2% a. a.
De 60 dias	4% a. a.
De 90 dias	4 1/2% a. a.
Depósito inicial mínimo — 1.000,00.	

Letras a prêmio: São proporcional. Condições idênticas ás de Depósito a Prazo Fixo

Faz, nas melhores condições, todas as operações bancárias

COBRANÇAS — TRANSFERÊNCIAS DE FUNDOS.
DESCONTOS de letras, saques e cheques sobre esta ou quaisquer outras praças.
EMPÉSTIMOS em contas correntes com caução de duplicatas.
CRÉDITO AGRÍCOLA a longo prazo, sob a garantia exclusiva da fruta.
CRÉDITO PECUÁRIO a longo prazo para custeio de criação, aquisição de gado para engorda, recriação, etc.
CRÉDITO INDUSTRIAL para a compra de matérias primas e reformas, aperfeiçoamento e aquisição de maquinário.

São atendidos, com a maior presteza, todos os pedidos de informações e esclarecimentos sobre qualquer operação da Carteira de Crédito Agrícola e Industrial, que se acha em pleno funcionamento.

Agências em todas as capitais e principais cidades do Brasil
Correspondentes nas demais e em todos os países do mundo

Prefeitura Municipal de Nova Iguaçu

Resolução n. 80

Concede gratificação adicional aos funcionários municipais.

A Câmara Municipal de Nova Iguaçu, por seus representantes legais, decreta e eu sanciono e promulgo a seguinte Resolução:

Art. 1º — Os funcionários públicos municipais de Nova Iguaçu têm direito aos adicionais de vencimentos, de acordo com o estabelecido em lei, já concedidos aos funcionários públicos federais e previstos pela Constituição Estadual, na base de: aos que tiverem 10 anos de serviço serão pagos 10%; 15 anos, 15%; 20 anos, 20%; 25 anos, 25%; 30 anos, 30%, calculados sobre os vencimentos do cargo e que serão incluídos em folha de pagamento de vencimentos.

Art. 2º — A presente Resolução entrará em vigor na data de sua publicação, revogadas as disposições em contrário.

Prefeitura Municipal de Nova Iguaçu, 2 de agosto de 1949.

SEBASTIÃO DE ARRUDA NEGREIROS — Prefeito

Resolução n. 72

Reduz a taxa de conservação de estradas de rodagem para Cr\$ 0,20.

A Câmara Municipal de Nova Iguaçu, por seus representantes legais, decreta e eu sanciono e promulgo a seguinte Resolução:

Art. 1º — Fica reduzida para Cr\$ 0,20 (vinte centavos) a taxa de conservação de estradas de rodagem a que faz referência o art. 279, da Resolução n. 59, de 31 de dezembro de 1948 (Código Tributário) e que incide sobre a caixa de laranjas de exportação.

Art. 2º — A presente Resolução passa a vigorar de 14 de março do corrente ano, revogadas as disposições em contrário.

Prefeitura Municipal de Nova Iguaçu, 4 de agosto de 1949.

SEBASTIÃO DE ARRUDA NEGREIROS — Prefeito

PORTARIAS

O Prefeito Municipal de Nova Iguaçu, usando das atribuições que lhe confere a legislação em vigor,

Concede, nos termos dos artigos 161, § 4º, e 163 do decreto-lei n. 624, de 28 de outubro de 1942, e de acordo com o laudo médico, ao Escriturário, do Quadro Especial, João Cunha Freitas, 40 dias de licença, com vencimento, para tratamento de saúde, a partir de 21 de julho p. passado.

Prefeitura Municipal de Nova Iguaçu, 2 de agosto de 1949.

Concede, nos termos dos artigos 161, § 5º, e 163 do decreto-lei n. 624, de 28 de outubro de 1942, e de acordo com o laudo médico, ao Professor, do Quadro Suplementar, Ivone Gouvêa, 60 dias de licença, com vencimento, para tratamento de saúde, em prorrogação.

Prefeitura Municipal de Nova Iguaçu, 2 de agosto de 1949.

SEBASTIÃO DE ARRUDA NEGREIROS — Prefeito

DESPACHOS DO PREFEITO MUNICIPAL

Departamento de Transportes Coletivos

3654, Joaquim Carlos da Silva e Juvenal Felipe da Silva: Autorizo: 3737, Juvenal Felipe da Silva e Joaquim Carlos da Silva: Ratifico a autorização concedida aos requerentes pelo Departamento de Transportes Coletivos, em 27 de novembro de 1948, sob n.º 202. 4058, Manoel Oliveira de Barros: Ratifico a concessão concedida ao requerente, constante do presente pedido. Remeta-se o presente processo à L. R., para serem cumpridas as exigências do parecer retro. 4059, Manoel Oliveira de Barros: Ratifico a autorização a que se refere o presente processo, procedendo-se de acordo com o parecer retro. 4416, Manoel Oliveira de Barros: Autorizo, na forma do parecer supra. 5605, Manoel Oliveira de Barros: Como requer, na forma do parecer supra. 5033, José da Costa Vila Verde: Designo o dia 4 para se proceder à vistoria, na Garage Municipal, às 15 horas. 5552, Manoel Oliveira de Barros: Defiro, na forma do parecer retro. 5273, Heráclito Carvalho da Silva: Autorizo, na forma do parecer de fls. 6.

Nova Iguaçu, agosto de 1949.

Caixa Beneficente dos Servidores Públicos da Prefeitura Municipal de Nova Iguaçu

Balancete da Receita e Despesa relativo ao mês de julho de 1949

RECEITA	
Contribuições	
De janeiro a junho	35.893,20
Total	35.893,20
DESPESA	
Funeral	1.000,00
Despesas Gerais	53,50
Total da Despesa Geral do mês	1.053,50
Saldo que passa para o mês de agosto:	
Em Caixa	39,70
Em Bancos e Correspondentes:	
No Banco Comércio e Indústria de Minas Gerais S/A	34.800,00
Total	35.891,20

Nova Iguaçu, em 1 de agosto de 1949.

VISTO: Sebastião de Arruda Negreiros, Presidente. — Dr. Zair de Moraes. — Aziz Rachid. — Gastão de Menezes Viana. — Alayde de Sá Bittencourt.

J. VIEIRA & Cia.

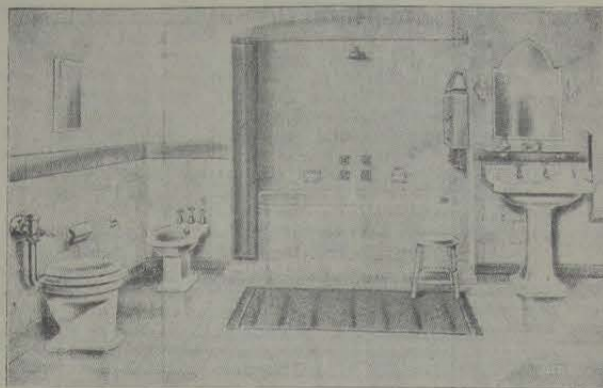

Aparelhos sanitarios — Azulejos — Mosaicos — Ladrilhos hidraulicos B R C.

Revenedores autorizados das Indústrias: Klabin Irmãos & Cia.

— Cia. Cerâmica Brasileira. — Cerâmica Sacoman S. A. —

Fundição Brasil S. A. — Indústrias Rei.

Ventiladores — Lampadas — Materiais para instalações elétricas e hidraulicas.

LOJA E ESCRITORIO:

Rua Marechal Floriano Peixoto, 2191 - Tel. 263

Nova Iguaçu — E. do Rio

E. C. IGUAÇU

Resumo do movimento relativo ao mês de abril de 1949

RECEITA	
Mensalidades	7.821,00
Carteiras fornecidas	40,00
Futebol — Arrecadação	496,00
Retirada em Banco	12.900,00
	25.437,40
DESPESA	
Gastos durante o mês	18.015,20
Depositado em Banco	2.000,00
Saldo em caixa à data	5.422,20
	25.437,40
DISPONIBILIDADES	
Saldo existente em caixa nesta data.	Cr\$ 5.422,20
Saldo no Banco Com. Ind. M. Gerais.	2.931,60
Saldo no Banco Predial do E. do Rio de Janeiro.	7.219,50
Total	Cr\$ 15.573,30

Nova Iguaçu, 30 de abril de 1949

VISTO: Dr. Luiz Guimarães, Presidente. Lafayette do Nascimento, Tesoureiro Geral. Joaquim José de Moraes, 1º Tesoureiro.

PARECER DO CONSELHO FISCAL: Dr. Paulo Machado, José R. Hermida e Palladino Paschul.

Resumo dos atos do sr. Presidente:

a) — Tomar conhecimento e arquivar o Boletim Oficial n. 19/49, da LID; b) — conceder licença por seis meses à sra. Ciany Gomes Fagundes, a partir do dia 1º deste; c) — ceder a praça de esportes ao Milionários E. C., no próximo domingo (hoje), e comunicar à entidade local a respeito; d) — designar os associados srs. cel. Nicolau Rodrigues da Silva, Abelardo Pinto e Helio Gomes Lavinhas para, em comissão, visitarem o sr. Artur José Teixeira, que se encontra enfermo no Hospital Carlos Chagas; e) — fazer realizar uma domingueira no próximo domingo (hoje), com início às 20 horas.

Nova Iguaçu, 2 de agosto de 1949.
HELIO GOMES LAVINHAS — 1º Secretario

Concurso para escolha da Rainha da Primavera do E. C. Iguaçu

REGULAMENTO

Da votação

A votação para eleição da Rainha da Primavera do E. C. Iguaçu terá início em 9 de agosto e terminará, impreterivelmente, às 21 horas do dia 20 de setembro do corrente ano.

Para a realização do concurso foram impressos 100.000 votos com os dizeres: "Quem será a Rainha da Primavera do E. C. Iguaçu para 1949?"

Os votos estão devidamente rubricados pelo Diretor So-

COMARCA DE NOVA IGUAÇU: EDITAL

De publicação de documentos, em processo de loteamento de terras, com o prazo de 10 dias, o requerimento de Joaquim Vaz Martins e sua mulher, na forma abaixo:

Faço saber a quem interessar possa, com o prazo de 10 dias, que por Joaquim Vaz Martins e sua mulher Sebastiana Taroit Martins, foram depositados no sítio cartório, para inscrição nos termos da lei reguladora do loteamento de terras, o memorial, a planta, os títulos de domínio e mais documentos a sujeitos à seguinte área de terras: — terreno medindo 183ms de frente para a rua Marechal Floriano Peixoto, dentro do perímetro urbano desta cidade, 145ms. pelo lado direito, confrontando com terras de José de Oliveira, 218ms. pelo lado esquerdo, confrontando com a Travessa Senna, e nos fundos confrontando com o canal M. xambomba, em duas linhas, a primeira com 8ms, digo, oito lances, medindo 114ms, e a segunda de um lance de 54ms, confrontando com o referido canal, com uma área quadrada de 23.348ms. Aos interessados, porventura existentes na apresentação de impugnação, fica marcado o prazo de 30 dias, contado da última publicação do presente. Para constar foi feito este e outros de igual teor, para afixação e publicação, em conformidade com a lei. Dado e passado nesta cidade de Nova Iguaçu, Estado do Rio de Janeiro, aos seis dias do mês de agosto de mil novecentos e quarenta e nove, Eu, Henrique Duque Estrada Meyer, Oficial, o subscricvo e assino. Assinado: Henrique Duque Estrada Meyer. Extrado por cópia logo em seguida. Eu, Henrique Duque Estrada Meyer, Oficial, a conferi, achei conforme com o original afixado, no qual foram apostos os selos respectivos, e assino. Henrique Duque Estrada Meyer.

1-3

de Bernardino Melo, 2085. Telefone, 20.

Oficina Mecânica

REFORMAS DE AUTOS EM GERAL

Pinturas, capotas e estufamentos
Consertos de baterias diversas

Umberto Ambrosi

R. MAJOR ANICETO DO VALE, 72-NOVA IGUAÇU-E. do R.

TELHAS FRANCESAS

Procedência S. Fidelis — E. do Rio

INFORMAÇÕES:

Rua Marechal Floriano Peixoto, 2399

Telefone: 325

cial do Clube e serão adquiridos mediante a importância de Cr\$ 0,30 (trinta centavos) cada voto.

Somente poderão tomar parte nesse concurso senhoritas pertencentes ao Quadro Social do E. C. Iguaçu.

O concurso, em todas as suas fases, será orientado por uma comissão presidida pelo Diretor Social do Clube.

Da apuração

A apuração será feita na sede social, todas as 3ªs feiras, às 21 horas, e o seu resultado publicado no CORREIO DA LAVOURA e divulgado pelo Serviço de Alto Falantes.

Para o ato de apuração solicita-se o comparecimento dos associados.

Instruções gerais

A candidata mais votada receberá o título de Rainha da Primavera do E. C. Iguaçu e as dez (10) candidatas imediatas receberão o título de Princesas do E. C. Iguaçu.

A proclamação das eleitas será realizada no último dia de apuração e sua coroação será levada a efeito no dia 8 de outubro.

Para a festa da coroação o E. C. Iguaçu promoverá um baile de gala, exigindo-se traje a rigor.

FRANCISCO MANOEL BRANDÃO — Diretor Social



A cultura da cenoura

Shisuto José Muraiama — Eng. Agrônomo

A maior riqueza do trecho que vai de Pindamonhanga a Campos de Jordão, em São Paulo, é a cenoura. Nessa zona acidentada existem alqueires e alqueires dessa cultura e todo produto é canalizado para o mercado da Capital Federal. Aqueles morros e aquelas serras, outrora verdejantes de florestas, são hoje ocupados por cenouras.

Não só ali, mas também em todo o Vale do Paraíba, ao lado dos extensos campos a cenoura ocupa um lugar importante no movimento econômico da região, fato que põe em relevo a importância que assume essa hortaliça.

Seu consumo é certo entre os adultos. Mas é na infância que ela adquire uma transcendental importância. Em forma de sucos, a cenoura é absorvida pela criança brasileira em quantidade que talvez supere aquela consumida pelos adultos.

A cultura da cenoura já exige certas condições especiais para que produza os resultados esperados. Por exemplo: o preparo da terra. Aqui, o revolvimento do solo deve ser o mais perfeito e profundo possível. Compreende-se perfeitamente isso ao se observar a maneira pela qual a cenoura se desenvolve no chão: em forma de pião, num comprimento de um palmo ou mais. Um solo mal preparado produz cenouras feias, tortas e irregulares. Também o uso de esterco de curral adquire grande importância nessa cultura, pois, quanto mais fôra a terra, melhor.

A sementeira é feita em local definitivo, em linhas distanciadas de 30 cms. Devem-se colocar, mais ou menos, dois gramas em cada metro linear. Com duas ou três folhinhas deve-se fazer o desbaste, deixando um espaço de 8 a 10 cms. entre duas plantinhas.

A adubação consiste em uso moderado de esterco de curral e alguns gramas de superfosfato (50 a 80 gramas por metro linear).

Há muitas variedades para se escolher, mas a prática nos ensinou que o público prefere mais as do tipo médio. Assim, devemos escolher entre as seguintes: Red Cored Chanteny, H. Long Danvers e o Meio Comprido de Nantes. Sendo Meio Comprido, as cenouras são facilmente arrancadas.

A cenoura pode ser semeada durante todos os meses do ano. De preferência, no inverno. O solo deve ser de baixada, varzeana, profundo, rico em matéria orgânica, bem drenada e, se possível, com irrigação. A colheita se processa dentro de 100 dias após a sementeira.

Quanto mais tenra, mais saborosa é. Sendo assim, deve ser escolhida antes de seu completo desenvolvimento.

Restauração das culturas cafeeiras

Dando desempenho à campanha de restauração das lavouras cafeeiras do Estado, através da Secretaria de Agricultura, está-se plantando um novo café em terras velhas de antigas lavouras cafeeiras na Fazenda do Estado, em Itaipava, cujas plantações de 5300 cafeeiros se acham em belas condições.

Em cumprimento ao programa de sombreamento que fez parte do Plano, foram plantadas cerca de 2.000 árvores de leguminosas próprias para o sombreamento

provisório com o Doracê para o definitivo com o Ingazeiro.

Estão preparadas novas covas para futuras plantações de cafeeiros que fazem parte de uma cultura de 25.000 pés.

Nos viveiros da mesma Fazenda formaram-se cerca de 50.000 mudas de Ingazeiros, 4.000 de Doracê e 20.000 cafeeiros.

Na parte de defesa do solo construíram-se 3.400 metros de cordões de contorno, em

terrenos de antigos cafeeiros, que vão ser novamente plantados com cafeeiros.

Foram construídas e plantadas 2.700 metros de faixas de cana de 5 metros de largura e seis carreiras, como meio de defesa de um terreno fronteiro, cuja cultura se destina ao forrageamento dos animais da Fazenda.

Para o transplante de mudas prepararam-se 83.200 vasos "Torrão Paulista".

CORREIO DA LAVOURA

ÓRGÃO INDEPENDENTE FUNDADO EM 22 DE MARÇO DE 1917

Fundador: SILVINO de AZEREDO

Red. e Oficina: Rua Bernardino Melo, 2075

Telefone, 148

ANO XXXIII

NOVA IGUASSÚ (Estado do Rio), 7 DE AGOSTO DE 1949

N. 1.690

Rádios

CASA LAURA

Phileo, R.C.A., etc.

Preço-Estoque-Qualidade

Trabalhos gráficos? Na redação deste jornal

LOJAS LA CAVA

J. LA CAVA

CAMARAS FRIGORIFICAS. SORVETEIRAS E BALCÕES FRIGORIFICOS

Geladeiras Comerciais e Domésticas

Acessórios para refrigeração em geral

Rádios — Máquinas

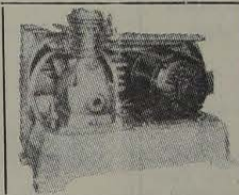

Oficina Modelo para montagem e consertos

Serviço de conservação a domicílio

Chamados noturnos: R. Mal. Floriano Peixoto, 2397

Rua Marechal Floriano, 2399 - Telefone 325 - Nova Iguaçu - E. do Rio

PRODUÇÃO de laranja

De conformidade com os dados do Serviço de Estatística do Ministério da Agricultura, a produção brasileira de laranja, relativa ao ano de 1948, foi de 35.212 caixas. Essa produção superou a de 1947 em 4.786 caixas.

TENDES GRIPPE? TOMAE O LEGITIMO

ALLUMSATIVUM DE COELHO BARBOSA & CIA

Laboratórios: R. Joaquim Palhares, 643-Rio

Cenas malélicas

O comportamento dos pais reflete-se, profundamente, no moral dos filhos. Assim, na formação da personalidade destes, têm efeito malélico excessos de raiva, preocupações exageradas, discussões e cenas de nervosismo a que as crianças assistem em casa.

Procure formar em seu filho uma personalidade normal, evitando cenas desagradáveis no lar. Tanto quanto possível, esconda-lhe até seus aborrecimentos, contrariedades e apreensões.

SNES.

Srs. PAIS!



Não comprem caro A Alfaiataria Santos

OFERECE UNIFORMES COLEGIAIS, CAMISAS OLIMPICAS, MEIAS SOUTES, EMBLEMAS, ARTIGOS ESCOLARES E OBJETOS DE ESCRITORIO.



Alfaiataria SANTOS

A CASA FORNECEDORA DOS COLEGIOS DE N. IGUASSÚ

Rua Marechal Floriano, 1968 - Tel. 280 (EM FRENTE À PONTE DA ESTAÇÃO)

Nova Iguaçu Estado do Rio

CHEVROLET

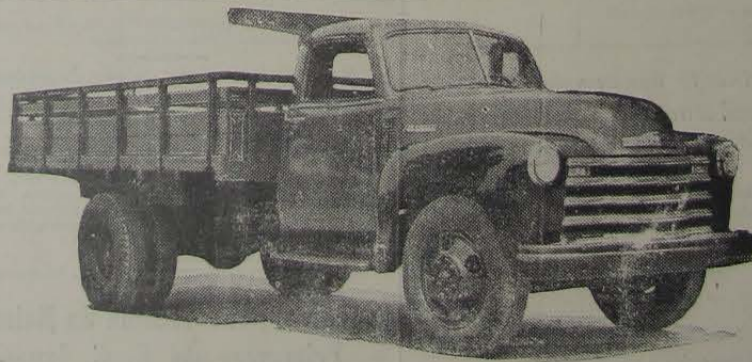

CONCESSIONARIO: JOÃO R. CARDOSO

VENDAS A PRAZO

Rua 13 de Março, 48 - Tel. 272 - Nova Iguaçu - Estado do Rio