

O espírito de Silvino de Azeredo, fundador desta folha, é o nosso guia nas asperezas da jornada!...

A LAPIS...

GRATIDÃO IMPERECÍVEL

Silvino Silveira



LAVOURA.

A evocação da figura insigne do nosso ilustre Chefe, que tanto soubera honrar a sua terra natal, nos impõe um reflexo de seu dinamismo, de sua incomparável bondade, de sua inextinguível lealdade, de seu entranhado amor à família, cuja vida fora sempre uma devoção constante aos que sofriam.

Era um bom, era um justo!

Conhecia a fraqueza humana.

Sempre se colocara acima das misérias, das desigualdades dos homens!

Uns, — maus, perversos, com os corações vasando fel, a gosarem a vida, no desculdo adorável das fortunas, no bem-estar de sempre, sem um golpe de desdita, sem uma rajada de dor, alegremente.

Outros, — quase sempre os bons, os que compartilham as maguas alheias, que repartem o pão com os que têm fome e que dividem a roupa com os que têm frio — esbofeteados pela desdita, chacinados pelo infortúnio,



SILVINO DE AZEREDO

(* 17 de Junho de 1859 — † 25 de Setembro de 1939)

morrendo aos poucos, na asnergas, ou vivendo entre as esterqueiras da miséria.

Silvino de Azeredo tinha horror à gargalhada e vivia dentro da lágrima.

Soubera dignificar a Justiça não permitindo que os grandes delinquentes ostentassem pelas ruas a impunidade de seus nefandos crimes. Nunca cortejara a popularidade!

Poderia galgar os píncaros eletivos, na administração municipal ou estadual, porém o seu temperamento, desde a sonhadora juventude, repudiara os intrincados labirintos da politicagem.

A sua índole, a sua formação moral, por uma questão de coerência, eram incompatíveis com a conduta de certos mandatários do povo, que se guindam às posições cômodas e lucrativas, deixando à margem as indispensáveis necessidades, o bem-estar desse mesmo povo.

Bateu-se denodadamente, ao lado do grande José do Patrocínio, em prol da Abolição, uma das mais belas páginas da nossa História.

Epopéia sublime que imortalizara os nomes de Antonio Bento, Luiz Gama, Joaquim Nabuco e tantos outros, de-

fensores da solidariedade humana!

Conhecedor profundo dos principais problemas para o progresso da Pátria, não lhe era estranha a vida política do centro e do interior da Terra Fluminense.

Educador de várias gerações, muito se destacou no combate ao analfabetismo, num labor insano, perseverante, vendo o êxito de seus esforços, de sua dedicação.

Muitos de seus discípulos, de então, ocupam postos de destaque, no magisterio, na magistratura, no comércio e nas Indústrias.

Sem alarde nem demagogia, condensando reservas inexauríveis de brasilidade, sempre dispensara fervoroso devotamento às causas da Educação, Saúde, Produção e Viação, causas essas que continuam nos imperativos do CORREIO DA LAVOURA, sem solução de continuidade.

Ainda é cedo, muito cedo, para escrever-se a história de Silvino de Azeredo.

Não será difícil a tarefa.

Nesta primeira década, aqui deixamos a nossa palida homenagem irmanada à gratidão impercível dos iguais.

O espírito de Silvino de Azeredo é o nosso guia nas asperezas da jornada!...

CORREIO DA LAVOURA

ORGAO INDEPENDENTE FUNDADO EM 22 DE MARÇO DE 1917

Fundador: SILVINO de AZEREDO

Director-Gerente: AVELINO DE AZEREDO

Director-Secretário: LUIZ DE AZEREDO

ANO XXXIII

NOVA IGUASSÚ (Estado do Rio), DOMINGO, 25 DE SETEMBRO DE 1949

N. 1.697

A Educação e a Paz

Quando se inaugurou, em junho passado, a primeira Conferência Internacional sobre a Educação dos Adultos, o diretor geral da UNESCO explicou, em extenso discurso, quão ligadas são a paz e a educação.

Todos sonham com a paz, muitos falam nela, entretanto, nunca ela esteve mais combatente. Só a construiremos sobre os alicerces de um novo humanismo cultural. Estas não são palavras, mas um apelo à ação concreta na hora crucial em que estão sendo decididos os destinos das nações. No mundo em que "todos vivem a se interrogar a cada momento: Ser ou não ser", como disse o sr. Torres-Bodet, que, realmente, não poderia deixar de citar Hamlet nesta cidade de Eisenaur, escolhida como lugar de reunião e que evoca a cada passo lembranças do príncipe das dúvidas.

"A coesão internacional (garantida por alianças durante a guerra) se apresenta novamente, na paz, como um ideal ao qual é preciso chegar por um reajustamento muito lento de aspirações contratuais, mas suscetíveis de serem discutidas. Apenas desaparecido o perigo de perecer em comum, os países estão a se perguntar como vão existir em comum." E o sr. Torres-Bodet adveugou a importância da educação que aproxima os homens em vez de afastá-los pela ignorância mútua, que fecha a todos no círculo estreito dos preconceitos, como também a necessidade de lembrar-lhes sempre o que é, realmente, a guerra, pois o temor à morte é um cimento que gruda a decisão nas almas com maior segurança que a esperança. Tomemos todos do mesmo modo enquanto esperamos todos ao mesmo modo. Temos que reconhecer: a paz exige mais talento, mais imaginação e maior heroísmo que as batalhas."

E para criar a atmosfera propícia à paz é indispensável agir sem perder mais tempo, educando todos os indivíduos que formam os povos.

Quem pensa em educar não pode parar no meio do caminho, contentando-se com campanhas de alfabetização, criando um estudo de semianalfabetismo, tanto ou talvez mais perigoso ainda que o analfabetismo total.

Este lado do problema foi novamente discutido em Petrópolis, pelo Seminário Interamericano de Alfabetização e Educação de Adultos.

BEXICA . RINS . PROSTATA
URETIRA . DIATHESE URICA
E ARTRITISMO
UROFORMINA
DE GIFFONI
ANTISEPTICO - DESINFECTANTE E DIURETICO

Paralizada a construção do ramal Japeri - E. N. A.

A propósito do ramal em construção, ligando Japeri (antiga Belém) à Escola de Agronomia, no quilômetro 47, o engenheiro Jorge Leal Burlamaqui, diretor do Departamento de Planos e Obras da Central do Brasil, teve ensejo de declarar à reportagem de "A Notícia" que a terraplenagem está pronta, concluída, já em fase de assentamento dos trilhos, dependendo a conclusão dos serviços de um reforço de verba. Adiantou o referido engenheiro que aquele empreendimento está sendo custeado pelo Ministério da Agricultura, de vez que interessa única e exclusivamente àquela Secretaria de Estado, cabendo à Central do Brasil a parte técnica.

Trata-se de um trecho com

15 quilômetros apenas e no qual há uma ponte de cerca de 30 ms.

No gabinete do diretor da Central, a reportagem do citado órgão apurou que, efetivamente, falta verba e, em consequência, estão paralizadas as obras.

A luta que o Bisturi perdeu!

Tumores e inflamações,
Furunculoses enfim,
Resolvem sem Bisturi
Usando-se **PELBOVIN.**

Pedidos a C. BRITTO
LAVRADIO, 178-A

BELO HORIZONTE - SANATÓRIO STA. TERESINHA

Para doentes do aparelho respiratório. — Diretor: Dr. Luiz de Azeredo Coutinho. — Alimentação boa e cuidada. — Pneumotorax — Raios ultra-violeta — RAIOS X. — Avenida Carandá nº 988. — Fone: 2-1513.

Quando começaram no Brasil a grande campanha de alfabetização de adultos, muitos (e confesso que me encontro entre eles) pensaram que teria sido mais útil empregar todas as verbas e energias disponíveis para procurar resolver o problema das escolas primárias para crianças. Pensamos que já que tudo não pode ser resolvido ao mesmo tempo, o mais urgente era a formação de uma nova geração que não contasse com analfabetos. Entretanto, a experiência e os estatísticos comprovaram que o problema da criança não ficaria resolvido se abandonássemos os adultos, pois a deficiência da escola primária tem a mais estreita relação com a porcentagem geral de analfabetismo num país. "O analfabetismo infantil é mais alto nas zonas onde é maior o analfabetismo dos adultos". O Seminário reunido em Petrópolis comprovou este fato de maneira tão clara que voltarei ao assunto para lembrar conclusões baseadas em algarismos altamente expressivos.

YVONNE JEAN

Educação Profissional

LEOPOLDO AIRES

O preparo profissional sempre foi uma exigência de que dependeu o êxito em todas as carreiras. As condições da vida moderna se desdobraram de modo tão complexo, que se tornou imprescindível uma seleção também na carreira do comércio.

Para isso, fundaram-se cursos, e se estabeleceram gabinetes experimentais. Naqueles se ministraram os conhecimentos específicos da profissão, nestes procede-se à filtragem psicológica dos capazes.

O preparo profissional, entretanto, se é muito, não é tudo. Se ele fornece a técnica do trabalho, não lhe dá a ética. É verdade que a psicotécnica compete dizer do temperamento do examinado, na medida que seus métodos e instrumentos conseguem penetrar o mistério do homem. Mas, ainda aí, o seu papel consiste em registrar, apenas isso.

Só a educação é capaz de dar uma ética profissional. E não me refiro somente à educação geral, mas à educação específica da carreira, dado que cada carreira tem sua própria ética.

Seria, pois, de desejar que, pela forma decerto mais adequada e conveniente, nos cursos profissionais para a carreira do comércio, se promovesse a formação moral dos estudantes em função do seu destino social. Na verdade, a formação moral do brasileiro, que lhe vem do berço, tem suprido a inexistência de uma educação ética de conteúdo mais acentuadamente profissional. Se, porém, supra, não substitua.

Pode alguém objetar que fazer isso seria repetir o fracasso dos programas de educação cívica. Não é a mesma coisa. Educação cívica como se dava, era só de nome. Aquilo era instrução e, como tal, ficava em generalidades.

Ética profissional, ou deontologia, significa teoria dos deveres. Como teoria, estabelece princípios gerais. Sendo dos deveres concretiza situações e desce à prática.

Há uma literatura, que os pereníticos averbam de superficial. É essa que escreveram Smiles, Wagner e Morden. Há, porém, nos livros desses professores de otimismo, suculentas lições de profunda moral, que oxalá praticassem os anões...

Morden, sobretudo, é um excelente mestre. Tudo que escreveu, não lhe saiu apenas da inteligência. Brota-lhe do coração temperado pelas experiências mais cruciantes, nasceu-lhe da alma sinceramente cristã.

Os livros de Morden contém largos tópicos de educação moral das profissões. Particularizam-se, em tal objetivo, três desses livros: "A prosperidade", "A iniciação nos negócios" e "O empregado excepcional". Ali se encontram noções, exemplos e estímulos, capazes de bem orientar os que necessitam de conselhos e rumos em sua carreira. Na falta de programas de ética profissional, esses livros lhes fazem as vezes. Onde haja programas, eles se tornam leitura obrigatória.

Quem não fosse valente não poderia ser jornalista

Humberto Lacerda Campos

Houve época que em minha terra ser político era privilégio dos valentes. Os jornalistas tinham que andar armados. Os mais precavidos traziam dois revólveres. Estavam sempre prontos para um tiroteio. Eu próprio já presenciei, na rua, uma cena dessas. Quando a coisa começou, dei-me debaixo de um automóvel, pois não houve tempo de eu correr para casa. Tinha, naquela época, doze anos; mas, mesmo hoje, faria isso — a menos que fosse arrebatado por uma exaltação partidária...

Recordando-me daqueles tempos, surgiu-me à cabeça o diálogo que reproduzo abaixo.

Trata-se de uma conversa entre dois jornalistas. O que inicia o assunto havia se mudado de uma cidade pacata para a zona do «farwest» (minha terra). Esse jornalista manifesta o desejo de colaborar num dos jornais do lugar, no que é orientado por um amigo.

- Estou com vontade de entrar na política daqui...
 — Como jornalista?
 — É claro.
 — Aconselho que desista.
 — Por que?
 — Porque aqui, a liberdade de pensamento sobre assuntos políticos é só para os maiores.
 — Conversa fiada!
 — Estou falando sério.
 — Quer dizer, então, que aqui não poderei censurar os atos dos políticos?
 — Poder... você pode, mas a "cana" é dura...
 — Apanho?
 — Apanha.
 — Será possível?
 — Se é! Não se pode censurar políticos aqui...
 — Você está pensando que vou escrever coisas ofensivas? Nunca, meu caro, desci de minha dignidade para insultar pela imprensa quem quer que seja...
 — Eu sei que você não é capaz disso... Mas aqui, para se ofender, não é preciso escrever ofensas. Basta que o político se declare ofendido para que você esteja marcado. O dia que ele declarar que foi ofendido, deu o sinal de alarme, e você tomará uma surra.
 — Com o físico que tenho, meu caro, é difícil que isso aconteça...
 — Físico aqui não adianta. Aqui há turmas... Com turmas até o Carnera apanha...
 — Sendo assim, é claro que não poderei defender-me... Mas acho que uma turma não iria agredir-me, porque seria uma covardia.
 — Aqui eles não se importam com isso; agridem assim mesmo.
 — Se é assim, então não escreverei; pois só enfrento quatro homens, mais é besteira, porque apanho mesmo.
 — Se você tem vontade de escrever, há um recurso: escreva no anonimato.
 — E se descobrirem?
 — Não acontece nada. No anonimato eles jogam a culpa para cima do jornal. Mas... se lhe pegarem num lugar deserto...
 — Então há perigo... Acho melhor não escrever...
 — Se você quer levar vida tranquila, o melhor mesmo é não escrever... Política aqui é só para os maiores. Esses não têm medo nem do capeta. E nem podem ter.

TELHAS FRANCESAS

Procedência S. Fidelis — E. do Rio
 INFORMAÇÕES:
 Rua Marechal Floriano Peixoto, 2399
 Telefone: 325

DENTRO DE SESENTA DIAS

da data da assinatura, são obrigados pelo Decreto nº 4.857 de 9 de novembro de 1939, ao REGISTRO no cartório do registro de Títulos e Documentos, para que produzam seus efeitos legais, as CARTAS DE FIANÇA; os CONTRATOS DE LOCAÇÃO; os CONTRATOS ou RECIBOS de compra ou promessa de venda em prestações, a prazo, com reserva de domínio ou não; os documentos de procedência estrangeira quando têm de produzir efeito em repartições ou Juízo; os RECIBOS de compra e venda de AUTOMÓVEIS ou penhor dos mesmos (artigos 134 a 139).

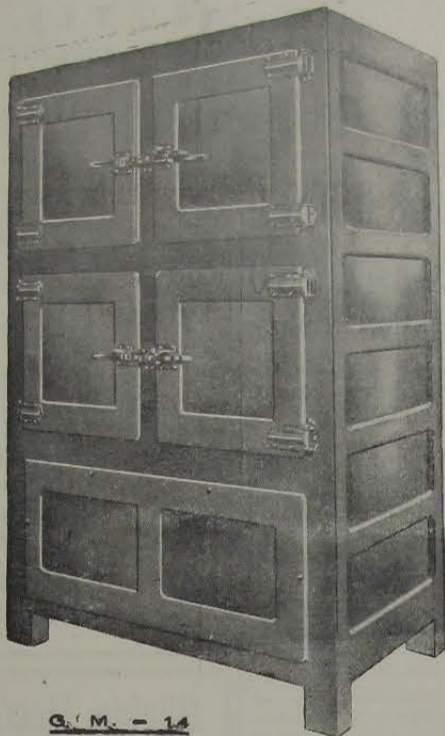

G. M. - 14

Concessionário: João R. Cardoso

VENDAS A PRAZO

Rua 13 de Março, 48 -- Tel. 272

NOVA IGUAÇU — E. DO RIO

Um Produto da INTERNATIONAL HARVESTER

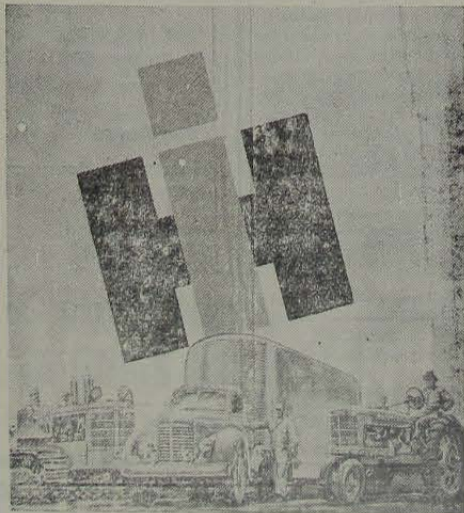

Esta Marca Significa

Produto da INTERNATIONAL HARVESTER

Faça ESTA MARCA — o símbolo aqui ilustrado — o seu guia quando tiver necessidade de adquirir produtos com estes fabricados pela International Harvester. É uma nova marca para um velho nome, conhecido em todo o mundo — INTERNATIONAL HARVESTER.

Peça-nos informações sem compromisso.

Concessionários nesta cidade

Alberto Cocozza S. A.

ARTES PLÁSTICAS

MIGUEL ANGELO estava em Florença em março de 1508. Foi chamado a Roma pelo papa Julio II para pintar o teto da Capela Sixtina. Embora hesitasse em aceitar tal encargo, acabou triunfando a vontade férrea do Pontífice e Miguel Angelo lhe obedeceu. O contrato para as pinturas do centro da abóboda atribuiu o pagamento de 300 ducados para o pintor. No primeira esboço se havia projetado os 12 apóstolos para as claraboias e desenhos de ornamentação para o resto. Em maio de 1508, os andaimes já estavam prontos. Miguel Angelo, porém, nesse entre-tempo, tinha concebido um plano mais vasto, mais rico, que correspondia melhor aos retábulos já existentes na Capela, o qual submeteu ao julgamento do papa Julio II, que o aprovou. Miguel Angelo entregou-se ao trabalho no fim do outono de 1508, para cuja execução encontrou grandes dificuldades devido à incapacidade dos seus colaboradores e à insuficiência dos processos técnicos usados na pintura a fresco, e também por força do seu caráter independente, em contradição contínua com a impaciência de Julio II. Apesar disso tudo, desde junho de 1509 já se viam algumas pinturas na abóboda central e no breve intervalo de 22 meses (novembro de 1508, agosto de 1510) a obra principal estava acabada. Às vésperas da Assunção, Julio II pôde admirar os frescos potentes, aos quais o artista havia dado alma e vida a 343 personagens.

A HISTÓRIA dos "primitivos" Italianos é a do esforço que desenvolveram os pintores para se libertar das limitações da rígida escola bizantina. Entre a queda do Império romano e o nascimento de Cimabue (1240-1302) decorreram séculos de uma negra barbárie, de terror e de devastação. Durante esse longo período que se chamou de Idade Média, as belas-artistas caíram muito baixo e mais não eram que uma escolástica sem vida, um simples ofício praticado por artesãos gregos ou bizantinos que se reduziam a copiar uns aos outros. Essa pintura de teor inferior, que se chamou de "escola bizantina", era ainda praticada e florescia na Itália de então, quando por volta do XIII século, com a primavera da civilização, se criou no país uma arte nacional. Foi em Pisa, com Nicoló Pisano, em Senna, com Ugolino e Duccio, que a arte renasceu. Contudo, somente com Cimabue, nascido em Florença em 1240, é que se pode afirmar haja havido realmente o despertar da pintura na Itália.

Mande pintar o seu retrato

Envie a sua fotografia para CALVINO FILHO, rua de Santa Luzia, 799, 2º andar, C. P. 2477, Rio de Janeiro. Uma semana depois, pelo Correio, receberá o seu retrato pintado a crayon por um artista laureado e de grande renome. Se ficar inteiramente de seu agrado, como temos certeza, pagará Cr \$ 600,00. Caso contrário, nada pagará. Facilitamos o pagamento. Aceitamos representantes nas cidades do interior. Enviamos catálogos de pintura em geral a quem nos solicitar.

Rádios

CASA LAURA

Philco, R.C.A., etc.

Preço — Esteque — Qualidade

Seguro de vida

Agentes Pessoais e do Trabalho, Fogo, Automóveis, Fidelidade.

Roberto Cabral

Corretor Oficial

R. Governador Portela, 314
 Telefone, 418

MANOEL QUARESMA DE OLIVEIRA

Terrenos a longo prazo — Compra — Venda
 Administração de Imóveis
 Nova Iguaçu: Av. Nilo Peçanha, 23-1º andar. Tel. 87
 Rio de Janeiro: Rua Buenos Aires, 19 — 2º andar, sala 3
 às quintas-feiras das 16 às 17,30 horas.

Sociedade Laticínios União Ltda.

Usina e Entrepósito de Leite
 Laboratórios completos para análises de leite

MATRIZ:

AVENIDA FRANCISCA DE ALMEIDA, 1419 (Edifício próprio)
 NILOPOLIS — Estado do Rio

FILIAL:

USINA: RUA S. JOÃO BATISTA, 502 (Edifício próprio)
 VILA MÉRITI — E. do Rio

JOSÉ MARIA TEIXEIRA
 SOCIO GERENTE

Prefeitura Municipal de Nova Iguaçu

Divisão de Fazenda — Contadoria
Balancete da Receita e Despesa relativo ao mês de agosto de 1949

RECEITA	
<i>Receita Ordinária</i>	
Tributária	458.463,60
Impostos	243.666,40
Taxas	5.540,00
Patrimonial	15.248,00
Industrial	176.730,30
Diversas	120.891,90
<i>Receita Extraordinária</i>	
Total da Receita Orçamentária	1.020.440,20
Receita Extraorçamentária	51.783,80
Total da Receita geral do mês	1.072.224,00
Saldo do exercício anterior	707.950,90
Receita dos meses anteriores	5.001.469,70
Total	6.781.644,80

DESPESA	
Camara Municipal	51.462,40
Governo do Município	14.802,00
Divisão de Administração	27.788,40
Agencia Municipal de Estatística	1.400,00
Divisão de Fazenda	115.123,00
Educação Pública	56.957,70
Saude Publica	26.650,30
Divisão de Engenharia	450.086,90
Fomento	6.732,00
Procuradoria e Contencioso	3.965,00
Total da Despesa Orçamentária	753.917,70
Despesa Extraorçamentária	449.693,90
Total da Despesa geral do mês	1.203.611,60
Despesa dos meses anteriores	4.305.035,60
Saldo que passa para o mês de setembro:	479.433,10
Em Caixa	
Em Bancos e Correspondentes	27.056,40
— No Banco do Brasil S. A.	328.013,00
— No Banco Com. e Ind. de Minas Gerais S. A.	4.635,30
— Na Caixa Econômica	76.186,20
Em Poder do Est. do Rio de Janeiro	116.082,00
Em poder de Diversos Responsáveis	241.641,40
Em poder de Agentes Pagadores	6.781.644,60
Total	6.781.644,60

Classificação do saldo:	
Disponível	362.485,60
Não disponível	910.568,80
Total	1.272.997,40

Contadoria, em 10 de setembro de 1949.
Visto: **Sebastião de Arruda Negreiros**, Prefeito — **Aziz Rachid**, Chefe da D. de Fazenda. — **Ivor Garcia Berçot**, Tesoureiro — **Uriel Nunes Brigagão**, Resp. 1/Expediente da Contadoria.

PORTARIAS

O Prefeito Municipal de Nova Iguaçu, usando das atribuições que lhe confere a legislação em vigor,

Concede, nos termos do art. 28, § 2º, do decreto-lei n. 687 de 1 de fevereiro de 1943, e de acordo com o laudo médico, ao extranumerário mensalista, **Dilza Valadão Palmeira**, quinze dias de licença, para tratamento de saúde, com dois terços do respectivo salário, em prorrogação.

Prefeitura Municipal de Nova Iguaçu, 16 de setembro de 1949.

Concede, nos termos dos artigos 161, § 4º, e 163 do decreto-lei n. 624, de 28 de outubro de 1942, e de acordo com o atestado médico, ao Oficial Administrativo, Classe "L", do Quadro II, **Cloris do Amaral Manhães**, 30 dias de licença, com vencimento, para tratamento de saúde, a partir de 14 do corrente.

Prefeitura Municipal de Nova Iguaçu, 16 de setembro de 1949

SEBASTIÃO DE ARRUDA NEGREIROS — Prefeito

REQUERIMENTOS DESPACHADOS

DESPACHOS DO PREFEITO MUNICIPAL

5447, Trajano da Silveira; 5205, Antonio Carlos de Campos; 4833/49, Silvio José Vieira; 6158, Pereira & Pinto. Em exigência.

DESPACHOS DO CHEFE DA DIVISÃO DE ADMINISTRAÇÃO

6491, Joaquim Quaresma de Oliveira; 6390, Romualdo dos Santos; 6493, Eduardo Elias José; Certifiquem-se. 6354, Otávio José de Oliveira; 5300, Cia. Brasileira de Explosivos "Cobrex"; Em exigência. 6361, José de Moura; 6396, Juvenio José de Sousa; 6288, Antonio da Silva; 6354, Julia Maria da Conceição; 6499, Caixa de Apontadoria e Pensões dos Ferroviários da Central do Brasil; 6510, Ernesto Theza; 6504, Luiz Loureiro; **Quiltem-se preliminarmente**, 6183, Lourdes Rocha Miranda; Como requer, 5393, Rosalina de Lucas Passos; 6318, Antonio Emiliano Pires; 5352, Artur Silva; Em exigência.

DESPACHOS DO CHEFE DA DIVISÃO DE ENGENHARIA

1077, Manoel Francisco Pinto; 6197, Maria de Oliveira; 6125, Joviniano dos Santos; 5095, Maria Melo de Carvalho; 5952, Manoel Rodrigues de Sá Pancela; **Dalre**, 5604, Carlos de Sousa; 6512, João Virgílio da Silva Oliveira; 5282, Wagner Teixeira Rollin; 6431, Etelida Duarte Silva; Em exigência.

QUEREIS VENDER VOSSAS PROPRIEDADES?

PROCURRIA
Imobiliária de Terrenos Iguaçu Ltda.
(I T I L)
SITIOS, CHACARAS, FAZENDAS E CASAS
ESCRITÓRIO:
R. Marechal Floriano, 1956 - Tel. 132 - Nova Iguaçu - E. do Rio

TESOURO PERIGOSO

De **NORMAN DALE**
Tradução de **Luís Galantée** e ilustrações de **Diana John**

Uma das preocupações muito próprias e permanentes da juventude, ao sair da época das primeiras leituras, é procurar narrações de aventuras vibrantes e coloridas. Explorando essa tendência, escritores de todos os povos produziram páginas que não de permanecer como literatura recreativa. É o caso de Norman Dale.

O conhecido autor põe ao serviço de uma imaginação fértil e vivaz uma pena agil, muito rica em recursos. Produziu histórias que correm mundo, verdadeiras que foram para várias línguas, encontrando sempre interesse dos jovens leitores. Acabam as "Edições Melhoramentos" de publicar daquelles autor "Tesouro perigoso". Nas suas 154 páginas encontrarão os leitores amantes do gênero capítulos repletos de fascinação, beleza e um enredo profundo, interessante, atraente, conduzindo a história e também o leitor da primeira à última linha, vivamente interessado. É a história de dois meninos, Peter e Ginger, que de uma modesta viagem de chairete vêem-se envolvidos em curiosíssimas aventuras.

Em todas as boas livrarias ou pelo Serviço de Reembolso Postal nas "Edições Melhoramentos", Caixa Postal, 120 B — São Paulo.



Organização Técnica Contabil

DEPARTAMENTO ESPECIALIZADO DE CONTABILIDADE
Serviços de Despachante: Ministério do Trabalho, Institutos de Previdência, Contratos, Distratos, Averbações, Plantas, Defesas Fiscais, Legalização de Firmas, etc.

RENÉ SALUCIO PITANGA GRANADO
DESPACHANTE OFICIAL

MANOEL JOAQUIM RIBEIRO FILHO
PERITO CONTADOR

MANOEL PEDRO DE ALMEIDA COUTO
CONTADOR

Av. Nilo Peçanha, 23—1.º andar—Tel. 436
Ed. "Nice"—NOVA IGUAÇU—E. do Rio

Oficina Mecânica Iguaçu

Conserto e reforma geral de automóveis e caminhões. — Solda-se a exigência. — Adaptação de freios hidráulicos a qualquer tipo de carro.

DUCCINI & FRANCO
R. Marechal Floriano, 2376 - NOVA IGUAÇU—E. do Rio

NOVA GAROTINHA

Comer bem todos gostam, mas para comer bem só no **Restaurante Nova Garotinha**



Restaurante de primeira ordem.

Petisqueiras á portuguesa

CAFE' E BAR
—
Bebidas de todas as qualidades

Almeida & Cia. Ltda.

Rua Marechal Floriano, 1988—Tel. 129

NOVA IGUAÇU — E. DO RIO

ARMAZEM INDEPENDÊNCIA

Secos e Molhados. — Bebidas nacionais e estrangeiras. — Artigos de 1.ª qualidade. — Entregas rápidas a domicilio.

PALLADINO & CIA.

Praça da Liberdade, 84 - Tel. 424 - Nova Iguaçu

INDICADOR

Profissional

Médico

Dr. Pedro Regina Sobrinho — Médico operador. Partos. — Consultas diárias das 8 às 12 hs. — R. Antonio Carlos, 51. — Tel. 284. — Nova Iguaçu.

Advogado

Dr. Paulo Machado—Advogado — R. Getúlio Vargas, 87. Fone: 282. — Nova Iguaçu.

Solicitador

Dr. Nelson Benjamin Monção, Diplomado em Ciências Comerciais — Universitário da Faculdade Nacional de Direito, — SOLICITADOR nos Auditórios do Distrito Federal, inscrito no Ordem dos Advogados do Brasil, sob o nº. 636, atende em seu Escritório (prédio próprio), à rua Paulo Frontin, nº. 60 — Telefone, 479 — Nova Iguaçu.

ESCRITÓRIO DE ADVOGADO

Dr. Fernando Dourado de Gusmão (Insc. na O. A. B., D. F. 7.182 e Estado do Rio 1.033) Terças e quintas-feiras, das 12,30 às 15,00 horas. Av. Marechal Floriano, 1962, sobrado — Nova Iguaçu. E segundas, quartas e sextas-feiras à Av. Graça Aranha, 228, sala 411, tel. 22-8909. — D. F.

Tabelião

Cartório do 2º Ofício de Notas — **João Bittencourt Filho**—Oficial do Registro de Títulos e Documentos. Comarca de Duque de Caxias — E. do Rio.

Dentistas

Leiz Gonçalves — Cirurgião Dentista — Diariamente das 8 às 18 horas. Rua Bernardino Melo n. 2139. Telefone, 314. Nova Iguaçu.

RUBEM SILVA — Cirurgião-dentista. — Ed. Carioca, 2.º andar, s. 220. Telefone, 42-5951. Rio de Janeiro.

Dr. Pedro Santiago Cascia — Cirurgião Dentista. Rato X-(Edifício Ouvidor). Rua Ouvidor, 169, 8º andar, sala 811. Telefone, 43-6503 — Rio.

Despachante

Escritório Técnico Comercial—**Santos Netto & Irmão** (Contadores e Despachantes). Serviços comerciais em geral. Rua dr. Getúlio Vargas, 22. Tel. 208 — Nova Iguaçu.

CONSTRUTORES

João Simionato — Construtor licenciado. — Encarrega-se de construções e reconstruções em geral e sob administração. — Res.: Rua Marechal Floriano, 2036— Casa XI — Nova Iguaçu.

Roberto Baroni Soares—Construtor licenciado no Município de Duque de Caxias. Residente em Nova Iguaçu à rua Edmundo Soares, 304.

Geladeiras

CASA LAURA

Garantia: 5 anos

Preço—Estoque—Qualidade

LIVROS E AUTORES

LEONIDAS BASTOS

"A Gata Borralheira": Para os apreciadores da boa literatura infantil, aquela mesma que sem quaisquer reservas os pais podem dar aos seus filhos, as "Edições Melhoramentos" acabam de oferecer ao público "de palmo e meio" o volume n. 22 da sua bem apresentada coleção "Biblioteca Infantil", em a qual estão sendo apresentadas as histórias e os contos mais populares para o encantamento dos pequenos, como são, por exemplo, as histórias da "Gata Borralheira", "Chapelinho Vermelho", "As Fadas" e tantas outras. Os volumes apresentados nesta coleção, todos em formato pequeno e ricamente ilustrados a cores, constituem magníficos presentes, que educam, instruem, divertem.

"Estela", de GOETHE (Johann Wolfgang Goethe). — Também das "Edições Melhoramentos", recebemos "Estela", em tradução de Carlos Alberto Nunes, edição comemorativa do segundo centenário do nascimento do consagrado dramaturgo alemão. Registramos o recebimento deste trabalho, sobre o qual voltaremos a falar mais detalhadamente.

"Getúlio me disse..." O reporter Armando Pacheco, destacado pela direção do jornal "Diretrizes", esteve em São Borjé, onde, em contacto com o sr. Getúlio Vargas, fez com a excelsa uma série de entrevistas. Desde que, com a queda



ARMANDO PACHECO

do decantado 29 de outubro de 1945, o sr. Getúlio Vargas se recolheu solitário à fazenda de sua propriedade em São Borjé, donde raras vezes saiu para vir ao Rio, desde então inúmeros têm sido os reporteres e jornalistas que têm desembarcado naquela longínqua região dos pampas, sempre à cata de novidades sensacionais sobre o homem que durante 15 anos governou os destinos do Brasil. Como vivia Getúlio Vargas, como estava Getúlio Vargas, o que pensava Getúlio Vargas: tudo queriam saber. Incontestavelmente o revolucionário de 30, ao cabo dos 15 anos de governo, pode ser considerado um dos homens públicos de maior prestígio entre as massas, daí o interesse sensacionalista de alguns jornais. Foi justamente a série de reportagens publicadas em "Diretrizes" que Armando Pacheco reuniu neste pequeno volume, ao qual deu o título de "Getúlio me disse...". Reporter com larga folha de serviços prestados à imprensa moderna, Armando Pacheco apresenta, aqui, trabalhos que estão ladados a agradecer não somente aqueles ávidos de notícias do ex-ditador, mas também aos apreciadores do gênero "reportagens".

"A Outra Face", de J. G. de Araujo Jorge. — Dos poetas moços da atualidade, dentre aqueles que mais

destacadamente têm se apresentado ao público apreciador de poesia, podemos situar J. G. de Araujo Jorge. Os seus livros de versos encontram sempre boa aceitação, principalmente entre a gente moça, plena de romantismo e sentimento. Assim é que depois de publicar "Meu céu interior" e "Amor", em novas edições, a Casa Editora Vecchi vem de lançar este "Outra Face", onde o autor, inspirado no espírito humano da vida moderna, apresenta versos plenos de beleza e originalidade. Neste volume J. G. de Araujo Jorge nos apresenta trabalhos diferentes, e que por certo agradarão aos seus inúmeros leitores.



J. G. DE ARAUJO JORGE

Dr. Luiz Guimarães
CLÍNICA MÉDICA — CRIANÇAS
Residência: Av. Santos Dumont, 40
Telefone, 8

Das 14 às 16 horas

Camara Municipal de Nova Iguaçu DELIBERAÇÃO N.º 6

Estabelece novo horário de funcionamento diário para a Câmara Municipal de Nova Iguaçu.

A Câmara Municipal de Nova Iguaçu decreta e su pro-mulga a seguinte Deliberação:

Art. 1.º — O expediente ordinário da Secretaria da Câmara Municipal de Nova Iguaçu, de segunda a sexta-feira, será de 11 às 17½ horas.

Art. 2.º — Aos sábados não haverá expediente na Secretaria da Câmara Municipal.

Art. 3.º — A presente Deliberação entrará em vigor na data de sua publicação, revogadas as disposições em contrário.

Publique-se, registre-se e cumpra-se.

Câmara Municipal de Nova Iguaçu, 15 de setembro de 1949.

HUMBERTO GENTIL BARONI — Presidente

JUVENAL PEREIRA DOS SANTOS — 1.º Secretário

Dr. Eduardo Silva Junior

CIRURGIÃO-DENTISTA

CONSULTÓRIO:

RUA RODRIGUES ALVES, 1307

NILOPOLIS — ESTADO DO RIO

As Modinhas de Catulo

Guimarães Martins, que mereceu a honra de ser o amigo adorado, o secretário e o intérprete preferido do Catulo da Paixão Cearense, o maravilhoso poeta, músico e cantor deslumbrador da Rua Barbosa e do povo, está preparando o 1.º volume das canções — letra e música — de Catulo, intitulado "Ontem, ao Luar".

Guimarães Martins solicita a valiosa colaboração de todos os que possuem quaisquer músicas daquela grande marchante e a gentileza de lhes enviarem, a fim de serem publicados no 2.º volume de "Ontem, ao Luar".

Toda correspondência deve ser dirigida a Guimarães Martins, na Associação Brasileira de Imprensa, à rua Araújo Porto Alegre n. 71, Rio de Janeiro, D. F.

CASA FERNANDES

Ferragens, tintas, louças, cristais, material elétrico, bijuterias, papeleria, artigos escolares e para presentes, etc.

Gabriel Fernandes

RUA MAL. FLORIANO PEIXOTO, 2029
Nova Iguaçu — Estado do Rio

E C A

Escritório de Contabilidade e Administração

Encarrega-se de serviços junto às repartições públicas VENDA E COMPRA DE IMÓVEIS. — SERVIÇO DE CONTABILIDADE EM GERAL.

Direção de Domingos Tinoco de Carvalho (Contador)

Rua Marechal Floriano, 2019 — Sala 5
Nova Iguaçu — Tel. 410 — E. do Rio

Dr. M. C. Florence

Doenças das senhoras — Pre-natal — Partos
Consultório: Ed. Darko, Rua 18 de maio, 28, 16.º andar, salas 1631, 164, 2.º, 4.º e 6.º, das 9 às 11 horas — RIO
Residência: Rua Bernardino Melo, 2085 — Telefone, 19

CONSULTÓRIO:

Rua 5 de Julho, 41 — Tel. 208

HORÁRIO:

(Diariamente)

Das 16 às 18 horas

Semana Chopiniana

Em homenagem ao centenário da morte de Frederico Chopin, sob o patrocínio da Câmara Municipal de Nova Iguaçu

Em todos os recantos do mundo civilizado a música de Frederico Chopin é admirada e seu nome venerado. Músicos consumados e leigos, gente de todas as classes e de todas as partes do mundo sente e ama suas melodias. Chopin é um dos grandes cidadãos que a Polónia deu ao mundo.

Esta universalidade da música de Chopin surge da sinceridade e perfeição com que o genial compositor soube interpretar os anseios e os arrebatamentos da alma polonesa. Porque para o artista o verdadeiro segredo da universalidade é o poder de traduzir exatamente os valores culturais da Nação a que pertence. E ninguém, salvo talvez o grande contemporâneo de Chopin — o poeta Mickiewicz, — soube exprimir com tanta fidelidade a riqueza de detalhes o espírito da Polónia como Chopin com suas melodias simples e diretamente colhidas no tesouro folclórico polonês, mas ao mesmo tempo plenas de beleza sutil e pureza cristalina, sob o repositório sacro da alma nacional.

Assim, a Comissão Executiva de Vereadores, abaixo nomeada, por delegação da Câmara Municipal, e, em cumprimento ao disposto no art. 4.º da Resolução n. 74, de 18 de agosto de 1949, fará realizar em Nova Iguaçu, de 10 a 16 de outubro próximo, o seguinte programa de festividades que, em homenagem a Frederico Chopin, pelo transcurso do centenário da morte desse imortal compositor polonês, cuja música romântica fala tão de perto à alma sensível dos brasileiros, desde os mais cultos, musicalmente, até às mais amplas camadas do povo:

PROGRAMA:

Dia 10 (2.ª feira) — Às 20½ horas, na sede dos Serviços de Altos Falantes de Nova Iguaçu: — solenidade inaugural das comemorações, consistente de: a) — breve alocução dos membros da Comissão Executiva; b) — irradiação de músicas do inolvidável autor de "Marcha Funebre".

(Conclue na 6.ª página)

CASA KALIL

CALÇADOS EM GERAL

Para homens, senhoras e crianças, p. los menores preços.

A casa mais bem instalada desta cidade

Kalil N. Farjalla

Rua Marechal Floriano Peixoto, 2211
NOVA IGUAÇU — E. DO RIO

Oficina Mecânica

REFORMAS DE AUTOS EM GERAL

Pinturas, capotas e estufamentos
Consertos de baterias diversas

Umberto Ambrosi

R. MAJOR ANICETO DO VALE, 72-NOVA IGUAÇU E. DO R.

NOVA AURORA

TERRENOS À PRESTAÇÃO SEM ENTRADA E SEM JUROS

BAIRRO SÃO JORGE — Ramal do Xerém. Condição única, ramalhão de Belford Roxo e Nova Iguaçu até Nova Aurora. Clima igual a Petrópolis. Água em abundância, o horto força passando dentro das terras. Planta aprovada pela Prefeitura de Nova Iguaçu. Facilidade de construção, venda em 72 prestações mensais a começar de Cr\$ 225,00. Tratar à av. Rio Branco, 91, 6.º andar, ou com o sr. Nello no local ou à rua D. Lucia, 60, em Belford Roxo, Estado do Rio.

Desde quatro séculos antes da era de Cristo

Quatro séculos antes da era de Cristo, Hipócrates escreveu no seu "corpus Hippocraticum" sobre uma epidemia estrangeira e muito difundida que atormentou a Ásia Menor e a Grécia. Pela descrição dos sintomas desta doença sabemos que se referiu a uma espécie de influenza. Desde aquele tempo a história ensina-nos que a influenza se manifestou regularmente. Em 1387 um médico florentino deu uma descrição de uma epidemia de influenza. Em 1527 esta doença misteriosa grassou em Londres e no inverno de 1581/82 morreram centenas de homens em Roma em consequência dela. Uns anos depois Praga foi a vítima e em 1675 os médicos na Alemanha, França e Inglaterra eram incapazes de combater a doença. No fim do século 18, quando a influenza grassou em Milão e Veneza, começou-se a chamar-lhe "gripe" e as expressões gripe espanhola e gripe italiana têm um som sinistro.

Durante mais de 2000 anos os médicos em todo o mundo têm procurado remédios contra a constipação, gripe e influenza. Só nos últimos tempos descobriu-se a utilidade de tomar Quinina e a vitamina de fruta C durante as estações perigosas. Uma combinação destes remédios inofensivos aumenta a resistência do corpo humano, de modo que ficamos geralmente poupados das complicações perigosas de tal constipação normal.

Amitcar da Silva Barbosa
Despachante Municipal
Av. Presidente Vargas, 149
9º andar, sala 5, Tel. 43-7535
Rio de Janeiro

Material elétrico

CASA LAURA

Peças para rádio

Preço-Estoque-Qualidade

Durvalino dos Santos

Despachante Estadual

Rua dr. Getúlio Vargas, 111
1º andar - Sala 103
NOVA IGUASSÚ - E. DO RIO

NO PASSADO E NO PRESENTE.
ELIXIR DE NOGUEIRA
MEDICAÇÃO
AUXILIAR NO TRATAMENTO
DA SIFILIS!

POSTO E OFICINA UNIÃO

AUTO SOCORRO A QUALQUER HORA

JOSÉ MOREIRA NETO

Agente da The Caloric Company Produtos PAN-AM
Representante autorizado STUDEBAKER

Participa nos seus amigos e fregueses que já reiniciou os seus serviços de lavagem e lubrificação de automóveis e caminhões, agora em moderníssimas instalações e elevador de pistão duplo para carros de grande tonelagem e ônibus.

Rua dr. Tibau, 80 - Telefone 160
Nova Iguaçu - Estado do Rio

Fundição Esperança

Fundição de Metais, Bronzos Fosforosos para todos os fins, Moldes para Fundição.

Alvaro Esteves Costa

Rua Aripuá, 426 - Est. de Ricardo de Albuquerque - E.F.C.B. - Distrito Federal

Indicador Comercial

Farmacia

Farmacia e Drogeria Central - Rua Marechal Floriano, 2194, Tel. 16 - Nova Iguaçu. Depositar dos Produtos Seabrina e Victory. Farmaceutico A. P. Guimarães Victory.

Casas Funerarias

Casa Santo Antonio - Serviço Funerário - Guilhermina Ferreira da Silva. Rua Marechal Floriano, 2018. Tel. 86 - Nova Iguaçu.

Diversos

Delfim Pereira Montenegro - Construtor. Av. Santos Dumont, 626 - Telefone, 69 - Nova Iguaçu.

S. M. Torracca - Copias e papéis heliográficos. R. Uruguaiana, 112-1º and. Fones: 23-4968 23-2663 e 43-8826.

Mandioca e alpim - Com pra-se qualquer quantidade. á rua S. Sebastião, 1695 (fundos) - Belford Roxo - Estado do Rio.

Oficina Mecânica

SOLDA ELÉTRICA E OXIGÊNIO

Serviço de torno mecânico e plaina, consertos de máquinas em geral, reforma em motores de combustão interna, montagem e assentamento de máquinas de qualquer tipo.

Bittencourt & Alarcão Ltda.

Trav. 13 de Março, 24-Tel. 136-NOVA IGUASSÚ-E. do Rio

Semana Chopiniana

(Conclusão da 5ª. página)

Dia 11 (3ª feira) - A's 20,30 horas, continuação das irradiações de obras do imortal autor de "Polonaises", e divulgação de dados biográficos da vida e da obra desse grande músico.

Dia 12 (4ª feira) - A's 20,30 horas, o Serviço de Altos-Falantes transmitirá o isquete intitulado "Cidadãos do Mundo" - o genio universal do piano - Frederico Chopin. A seguir, serão irradiados alguns clássicos de Chopin, interpretados por notáveis pianistas da atualidade.

Dia 13 (5ª feira) - A's 20 horas, no Ginásio do Grupo Escolar Rangel Pestana, será realizada uma conferência sobre a personalidade do grande morto. A seguir, o "Sexteto Orquestral" local, constituído das aras. Jacira Borges Pereira e Brisabela Paladino, piano; srs. Juvenino Borges, violino; Bruno Pereira dos Santos, violoncelo; Antonio Magalhães, clarinete; Orcestrs Barbosa, trombone; José Façanha, contra-baixo, realizará um recital de músicas chopinianas.

Dia 14 (6ª feira) - A's 20,30 horas, irradiação pelos Serviços de Altos-Falantes de composições clássicas; às 21 horas, no Ginásio do Grupo Escolar Rangel Pestana, terá início a prova eliminatória entra a juventude iguaçuana ao concurso "5 melhores interpretes de Chopin", os quais disputarão valiosos prêmios.

Dia 15 (sábado) - Das 20 às 21 horas, irradiações pelos Serviços de Altos-Falantes; às 21 horas, no Ginásio do Grupo Escolar Rangel Pestana, grande concerto executado pelo exímio pianista iguaçuano, sr. Arnaldo de Calzans, apreciado interprete de Chopin.

Dia 16 (domingo) - A's 10 horas, com a presença do Ministro da Polónia no Brasil e de altas autoridades nacionais, serão inauguradas solenemente, em ato público, as placas com o nome de Chopin na Praça fronteira á Prefeitura Municipal; às 16 horas, no ginásio do Grupo Escolar Rangel Pestana, entrega dos prêmios aos vencedores do concurso "5 melhores interpretes de Chopin"; a seguir, as aras. Jacira Borges Pereira, Brisabela Paladino e stas. Teresa Madeira e Maria Aparecida Silva executarão, ao piano, composições de Frederico Chopin; das 19 às 22 horas o Serviço de Altos-Falantes irradiará músicas de autoria do inolvidável patriota polonês.

A COMISSÃO EXECUTIVA - Vereadores: Humberto Gentil Baroni, Paulo Fróes Machado, Luiz Guimarães, Otávio José Soares e Dionísio Bassi.

A Varanda de Nova Iguaçu de Manoel Pereira Bernardes Jr.

Móveis de vime em geral, vassouras, espanadores, etc.

Rua Marechal Floriano, 2351-Tel. 67-Nova Iguaçu-E. do Rio

BANCO DO BRASIL S. A.

O MAIOR ESTABELECIMENTO DE CRÉDITO DO PAÍS

Filial de Nova Iguaçu - Estado do Rio: Praça 14 de Dezembro, 98

Telefs.: 4 (Contadoria) e 25 (Gerência)-End. Tel.: "Satélite"-Caixa do Correio, 3

Condições para as contas de depósitos

Depósitos sem limite 2 % a. a.

Depósito inicial mínimo, Cr\$ 100,00. Retiradas livres. Não rendem juros os saldos inferiores àquela quantia, nem as contas liquidadas antes de decorridos 60 dias a contar da data da abertura.

Depósitos Populares - Limite de Cr\$ 10.000,00 4 1/2 % a. a.

Depósitos mínimos, Cr\$ 50,00. Retiradas mínimas, Cr\$ 20,00. Não rendem juros os saldos: a) inferiores a Cr\$ 50,00; b) excedentes ao limite; c) das contas encerradas antes de decorridos 60 dias da data da abertura.

Depósitos limitados - Limite de Cr\$ 50.000,00 4 % a. a.
- Limite de Cr\$ 100.000,00 3 % a. a.

Depósitos mínimos, Cr\$ 100,00. Retiradas mínimas, Cr\$ 50,00. Não rendem juros os saldos inferiores a Cr\$ 100,00. Demais condições idênticas às de Depósitos Populares.

Depósitos a Prazo Fixo:

Por 6 meses	4 % a. a.
Por 12 meses	5 % a. a.
Com retirada mensal da renda, por meio de cheques:	
Por 6 meses	3 1/2 % a. a.
Por 12 meses	4 1/2 % a. a.
Depósito mínimo - Cr. 1.000,00.	

Depósitos de Aviso Prévio:

Para retiradas mediante prévio aviso:

De 30 dias	3 1/2 % a. a.
De 60 dias	4 % a. a.
De 90 dias	4 1/2 % a. a.

Depósito inicial mínimo - 1.000,00.

Letras a prêmio: São proporcionais. Condições idênticas às de Depósito a Prazo Fixo

Faz, nas melhores condições, tôdas as operações bancárias

COBRANÇAS - TRANSFERÊNCIAS DE FUNDOS.
DESCONTOS de letras, saques e cheques sobre esta ou quaisquer outras praças.
EMPRESTIMOS em contas correntes com caução de duplicatas.
CRÉDITO AGRÍCOLA a longo prazo, sob a garantia exclusiva da fruta.
CRÉDITO PECUÁRIO a longo prazo para custeio de criação, aquisição de gado para engorda, recreação, etc.
CRÉDITO INDUSTRIAL para a compra de matérias primas e reformas, aperfeiçoamento e aquisição de maquinaria.

São atendidos, com a maior presteza, todos os pedidos de informações e esclarecimentos sobre quaisquer operações da Carteira de Crédito Agrícola e Industrial, que se acha em pleno funcionamento.

Agências em tôdas as capitais e principais cidades do Brasil
Correspondentes nas demais e em todos os países do mundo

Goleado o F. de Iguaçu pelo Queimados

6 x 2 assinalou o marcador

Em prosseguimento do campeonato de futebol da I. D. visão da L.I.D., realizou-se no campo do Queimados a partida que era apontada como a número um da 5ª rodada do retorno, entre o clube da localidade que lhe empresta o nome e o Filhos de Iguaçu. Tudo fazia crer que este embate seria dos mais renhidos, dada a igualdade de forças e categoria dos dois quadros, bem assim pela situação que ambos desfrutavam na tabela, respectivamente, 2º e 3º colocados, com a mínima diferença de um ponto. E baseado nessas circunstâncias, e que os aficionados do esporte "Brião" ocorreram ao local da contenda, no afã de presenciarem um belo e interessante espetáculo esportivo, que correspondesse realmente ao cartez de que estava precedido. Todavia, para surpresa de todos os que assim pensavam, isto não se verificou, em vista da violência que imperou no transcorrer do embate, notadamente na fase complementar. Não fosse a intervenção do vereador Sebastião Reis juntamente com um seu irmão e mais alguns adeptos do quadro local, que criteriosamente procuraram conter a situação e arrefecer os ânimos de alguns espectadores exaltados, este prelo talvez não chegasse ao seu término. Mais uma vez, esteve em evidência a falta de energia do árbitro Artur Pellegrini que, em momento algum, procurou cobrir o jogo violento, posto em prática por alguns defensores do Queimados.

Esqueceram-se os queimadenses de retribuir ao Filhos de Iguaçu a mesma hospitalidade que receberam quando do primeiro encontro, no Estádio Santos Dumont, onde biqueou o clube local pelo escore de 3 x 1, sabendo acatar a derrota com as mesmas honras de vencedor. Omas como as que se verificaram em Queimados só servem para denegrir o brilho do campeonato iguaçuano, que vinha transcorrendo com certa harmonia e serenidade. De nada têm adiantado os apêlos que são formulados pela imprensa local no sentido de que os clubes, que atualmente disputam o certame de 49, procurem sempre elevar o bom nome do esporte iguaçuano, porque ainda se encontram integrando equipes elementos que não têm a mínima noção de responsabilidade e não possuem mesmo o senso de quem pratica o esporte por esporte. Portanto, a vitória obtida pelo Queimados sobre o Filhos de Iguaçu, pelo elevado escore de 6 x 2, não foi auspiciosa, e teria tido mais valor se não se registassem os referidos incidentes, tendo maior responsabilidade no caso certos torcedores e adeptos do alvinegro queimadense que, sem educação social e esportiva, perturbaram a ordem, coagindo dessa forma o quadro visitante.

Na preliminar, saiu vitorioso o quadro de aspirantes do Filhos de Iguaçu pelo escore de 2 x 1.

JOGOS PARA HOJE (6ª. Rodada)

Belford Roxo x Queimados (Campo do Belford Roxo).
Millonários x Primavera (Estádio Sapão Dumont).
Alados x Triângulo (Estádio Francisco Baroni).
Clubes em descanso: Iguaçu e Filhos de Iguaçu.

FOTO ELITE Atende-se a domicílio para casamento. Retratos para documentos em 30 minutos. Especialista em reprodução de retratos a crayon, sépia e óleo. Vendas de máquinas, filmes, quadros, santos e albens.
Rua Marechal Floriano, 2243—Loja—Tel. 413—Nova Iguaçu

J. VIEIRA & Cia.

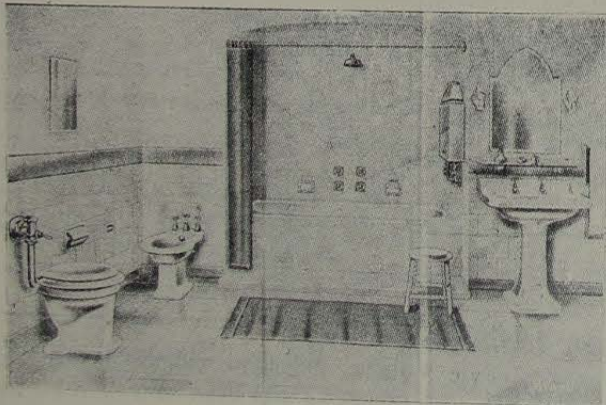

Aparelhos sanitarios — Azulejos — Mosaicos — Ladrilhos hidraulicos B R C.

Revendedores autorizados das Indústrias: Klabin Indústrias & Cia. — Cia. Cerâmica Brasileira — Cerâmica S. Coman S. A. — Fundação Brasil S. A. — Indústrias Rei.

Ventiladores — Lampadas — Materiais para instalações elétricas e hidraulicas.

LOJA E ESCRITÓRIO:

Rua Marechal Floriano Peixoto, 2191 — Tel. 263

Nova Iguaçu — E. do Rio

Comarca de Nova Iguaçu EDITAL

de publicação de documentos, em processo de loteamento de terras, com o prazo de 10 dias, na forma abaixo:

Henrique Duque Estrada Meyer, Oficial da 1ª Circunscrição do Registro de Imóveis da Comarca de Nova Iguaçu, Esta do do Rio de Janeiro, etc.

Faço saber a quem interessar possa que, pelas Empresas Recreio do Paço de Marambaia Limitada e Empresa Melhoramentos e Construções Iguaçu Limitada, para fins de loteamento de terras, foram depositadas, neste Cartório, as plantas, os títulos de domínio e mala documentos, relativos à área abaixo, sob a denominação "Recreio do Paço de Marambaia". Limites e Confrontações: Ao Noroeste, entre a Parada de Iguaçu, da E. F. C. B. e o leito canalizado do Rio Iguaçu, com o leito do Ramal de Tinguá da E. F. C. B.; a seguir, ao Nordeste, entre o dito ramal e terras pertencentes a Augusto Ferreira Leitão com o leito canalizado do Rio Iguaçu; a seguir, ao Sudeste, entre o leito canalizado do Rio Iguaçu e as terras loteandas, com terras de Augusto Ferreira Leitão; a seguir, ao Nordeste, entre as terras loteandas e a Estrada Federal Cava-Tinguá, com terras de Augusto Ferreira Leitão; a seguir, ao Nordeste, entre as terras loteandas e terras de Augusto Ferreira Leitão, com a Estrada Federal Cava-Tinguá; a seguir, ao Nordeste, entre a Estrada Federal Cava-Tinguá e terras do espólio de Henrique Coelho de Mesquita, com terras de Augusto Ferreira Leitão; a seguir, ao Sul, entre as terras de Augusto Ferreira Leitão e as terras loteandas, com terras do espólio de Henrique Coelho de Mesquita; a seguir, ao Leste, entre as terras loteandas e a Estrada do Comércio, com terras do espólio de Henrique Coelho de Mesquita; a seguir, ao Sul, entre as terras do espólio de Henrique Coelho de Mesquita e antiga Rua do Lavapés, com a Estrada do Comércio; a seguir, ao Sueste, entre a Estrada do Comércio e a Estrada Federal Cava-Tinguá, com a antiga Rua do Lavapés; a seguir, ao Sul, entre a antiga Rua do Lavapés e a Estrada da Polícia, com a Estrada Federal Cava-Tinguá; a seguir, ao Nordeste, entre a Estrada Federal Cava-Tinguá e a Estrada do Comércio, com a Estrada da Polícia; a seguir, ao Norte, entre a Estrada da Polícia e a Rua da Matriz, com a Estrada do Comércio; a seguir, ao Sudeste, entre a Estrada do Comércio e o Largo da Matriz, com a rua da Matriz; a seguir, ao Sul, entre o Largo da Matriz e a Estrada Federal Cava-Tinguá, com a Estrada Velha da Cidade; a seguir, ao Sudeste, entre a Estrada Velha da Cidade e a Estrada da Fazenda Marreco, com a Estrada Federal Cava-Tinguá; a seguir, ao Oeste, entre a Estrada Federal Cava-Tinguá e a Fazenda São Bernardino, com a Estrada da Fazenda Marreco; a seguir, ao Noroeste, entre a Fazenda de São Bernardino e terras de D'Arcanchoy e Silveira Iguaçu Limitada, com terras de quem de direito; a seguir, ao Sueste, entre as terras loteandas e terras de quem de direito, com terras de quem de direito; a seguir, ao Noroeste, entre as ditas terras de quem de direito e a Estrada da Polícia, com terras de D'Arcanchoy e Silveira Iguaçu Limitada; a seguir, ao Sueste, entre as terras loteandas e o Ramal de Tinguá da E. F. C. B., com a Estrada da Polícia. — Aos interessados, porventura existentes, na apresentação de impugnação, fica marcado o prazo de 30 dias, contado da última publicação do presente. Para constar foi feito o presente e outros de igual teor, para publicação e afixação, na forma do lei. Eu, Henrique Duque Estrada Meyer, Oficial, o subscrevo e assino. Nova Iguaçu, 22 de setembro de 1949. Henrique Duque Estrada Meyer.

A PEDIDO

Carta aberta ao sr. G. A. Santos

É lamentável que eu tenha o meu precioso tempo para lhe dizer as últimas verdades. Sim, porque aqui dou por encerrado o assunto.

Talvez o sr. não me conheça bem e é necessário que, pelo menos, saiba algo a meu respeito, para não continuar lançando sobre mim essa calma, movido unicamente por questões políticas.

A sua intenção é desmoralizar o Grupo Escolar Rangel Pestana na minha pessoa, porque este é frequentado e assistido pelo DD. Prefeito local, dr. Arruda Negreiros e seus partidários. Entretanto, dentro de um educandário não pode haver política. A nossa casa de ensino está à disposição de todos, seja do P.S.D. ou U.D.N. ou ainda de qualquer partido que queira cooperar conosco na grande obra educacional. Se o M. D. Prefeito de Nova Iguaçu frequenta o nosso magnífico grupo e lá é bem tratado como todos os visitantes que li apuremos, é porque esse cidadão tem cultura e valor. Por que o sr. não o imita, procurando nivelar-se a ele? Garantia que, se se desse ao trabalho honroso de frequentar aquele educandário, lucraria mais do que bajulando políticos e calunian-do o próximo.

Citarei aqui algo do que já fiz no magistério fluminense, desde os meus 19 anos, idade esta em que comecei a trabalhar e me fiz independente, porque havia perdido o meu pai, que além de ter sido oficial, morreu como Fiscal de Rendas do Estado de Minas.

Tinha eu apenas dois anos mais que o aluno falisco, o qual o sr. defende, quando recebi o meu diploma de professora. Sim, o diploma é mesmo de professora e não de "feitora de fazenda dos tempos coloniais"! Não quero mais, bem como aos apreciadores de escândalos infundados, com os meus feitos, tão pouco me estenderei além do limite razoável, que atenda aos seus desejos.

Comencei trabalhando na roça, onde encontrei pessoas sinceras, boas e decentes. Na Escola de Hermogênio Silva, no Município de Três Rios, onde me tornei professora efetiva, passei seis anos e meio de contínuo labor, tendo resultados surpreendentes, como atestam as folhas de exames finais. Aluno meu nunca foi reprovado, sr. G. A. Santos. Isso para o sr. não diz nada, mas para o ensino diz tudo. Quando cheguei na referida escola a frequência não atingia a duas dúzias de alunos, mas consegui elevá-la a mais de cem. Não é extraordinário? Os livros lá estão arquivados, como testemunho do meu senso de responsabilidade. Entre os fatos de que me orgulho citarei o caso de um aluno paupérrimo, Antônio Leoncio, que ainda é vivo, para a averiguação da verdade, deontológico e chugoso, a quem prestei assistência no decorrer de três anos, até à cura das suas chagas de origem sífilítica, custeando as despesas e sendo eu a sua enfermeira. Entre as melhores alunas que tive, duas meninas pobres da família Lazarini, auxiliares do pai nas lides da roça, levei o estímulo ao ponto de fazê-las continuar estudando, colocando-as, uma em Petrópolis e a outra em Paraíba do Sul e, como trabalho extra, mantenho correspondência com ambas, que me dão notícias das suas ótimas notas em todas as matérias. Assim, sinto-me feliz. São os prêmios que se contrapõem às maldades dos espiritos derrotistas. Organizando festas escolares, buscando toda sorte de rendas lícitas, consegui uniformizar várias dezenas de alunos pobres. Jamais deixei de premiar os melhores discípulos, assim como sempre busquei uma fórmula para cada caso de rebeldia de estudantes, sem distinção de condição social, dentro das leis do ensino. Em Hermogênio Silva, os filhos do delegado, sr. Vitorino Afonso Pereira Ramos, foram os alunos tratados com mais energia e a família é minha amiga.

O meu marido, que regressará dentro em breve, acha-se no Estado de Mato Grosso, onde arrisca a vida diariamente no serviço de saneamento, comandando um grande pelotão. É uma nobre e perigosa tarefa contra a Malaria. Ele tem lutado contra febres, feras, índios, transportes e alimentação. Mas, se Deus quiser, ele voltará vitorioso, fazendo jus à confiança do seu DD. Chefe, dr. Mario Pinóli. Mas, não pensa que estou só, sr. G. A. Santos. A meu lado tenho dois manos que foram premiados com medalhas de distinção de 1ª classe, por salvamento de mais de duzentas pessoas. E o senhor? Que tem feito em benefício do próximo para se arrostar o direito de fiscal de coisas inexistentes? Na vida, senhor, não devemos procurar o pincaro da evidência, entrando pela porta dos fundos. É muito perigoso, principalmente para um órgão de imprensa.

Para averiguação da verdade, acabo de providenciar a abertura de um "inquerito administrativo", recorrendo para tal ao sr. dr. Tobias Machado, DD. Diretor do Departamento de Educação, por achar mais do que atentos as suas instituições, que descambam para o terreno pessoal, tendo já repassado todas as latitudes dignas de respeito.

A seguir, para seu governo, dou transcrição dos últimos atestados que formam a minha fé de ofício, com o que encerrarei as suas buletas:

Estado do Rio de Janeiro, Secretaria de Educação e Saúde, Departamento de Educação, Da 1ª Região Escolar. — Atesto, para os devidos efeitos, que a professora da classe "C", com exercício no Grupo Escolar "Condessa do Rio Novo", em Entre-Rios, Maria Hermengarda Nunes Richard, sempre se houve com apreciável critério, competência, assiduidade, moralidade e eficiência. Paraíba do Sul, 10 de janeiro de 1942 (ass.) José Neves de Paula Leite, Técnico de Educação.

Naquele tempo era solteira, sendo aquele o meu sobrenome.
DECLARAÇÃO — Declaro para os devidos fins, que a professora Maria Hermengarda Nunes Richard é portadora das mais belas qualidades intelectuais e morais. Assídua e trabalhadora, é muito estimada por seus alunos e respectivas pais, tendo conseguido, o ano passado, que as melhores notas obtidas nos testes de promoção pertencessem à sua turma. Possuidora de grande talento artístico, a referida professora é encarregada das atividades do Clube Cívico Recreativo desta escola, e através do qual já conseguiu colocar bem alto o nome do nosso Grupo Escolar, com suas magníficas representações. Nova Iguaçu, 21 de Setembro de 1949. (ass.) Antonia de Oliveira Leite, Regente substituta

MARIA HERMENEGARDA NUNES RICHARD

Bom emprego de capital

Vende-se em Mesquita, rua dr. Feliciano Sodré nº 1025, luxuosa casa em centro de jardim e quintal, espaçosos cômodos, mais uma vida nos fundos e um bom terreno de esquina para construir. Tratar no Edifício A Noite, sala 613.

Homenagem a d. Marília Barbosa

O vereador Dionísio Bassi enviou-nos copia do seguinte projeto, que pretende apresentar em próxima reunião, homenageando a saudosa fundadora do Lar de Jesus:

A Câmara Municipal de Nova Iguaçu, por seus representantes, legais,

Considerando que a abnegação e o altruísmo são o apanágio das criaturas de sentimentos nobres;

Considerando o caráter humanitário do espírito que idealizou e fundou a instituição de amparo e assistência à infância desvalida, denominada Lar de Jesus;

Considerando a natureza eminentemente popular das obras de quem sempre revelou admirável sentimento de amor ao próximo;

Considerando, ainda, que a preclara srta. d. Marília Ferraz de Almeida Barbosa foi um dos expoentes humanas que mais se destacaram, neste Município, no cultivo de nobres e elevados princípios de solidariedade fraternal;

Decreta:

Art. 1º — Passa a ter a denominação de Praça Marília Barbosa o logradouro público desta cidade, mais conhecido por Largo do Caonze.

Art. 2º — A presente Resolução entrará em vigor na data de sua publicação, revogadas as disposições em contrário.

Sala das Sessões, 19/09/49.

Baterias para Pádio

CASA LAURA

Todos os tipos

Preço-Estique-Qualidade

Compram-se, à vista, as suas peças para renda no centro da cidade de Nova Iguaçu e de Nilópolis, preço de ocasião. Procurar o dr. Nelson B. Monção. — Rua Paulo de Frontin, 60 — Nova Iguaçu.

CONCENTRAÇÃO FLUMINENSE DE CAFEICULTORES, em Itaperuna

— 1 —
A Concentração Fluminense de Cafeicultores realizada nos últimos dias de agosto, em Itaperuna, promovida pela Secretaria de Agricultura deste Estado, e que teve decisiva colaboração da Sociedade Rural daquele Município, chegou a conclusões do maior interesse para a lavoura de café.

A ela compareceram lavradores de café não só de todo o norte fluminense, mas também dos vizinhos Estados do Espírito Santo e Minas Gerais.

Os trabalhos, realizados em caráter de mesa redonda, com amplos debates do

temário organizado pela Secretaria de Agricultura, giraram, principalmente, em torno do problema de recuperação de cafeais, já formados, e hoje em decadência, como de novas plantações em terras onde existiam culturas desta rubiaca.

Ficou evidente que isso pode ser realizado com êxito, pelo sombreamento dos cafeais por diversos vegetais, principalmente da família das leguminosas, dentre as quais a preferência deve ser dada ao ingazeiro. O Ingá, de que existem numerosas espécies, cresce

bem em todas as regiões e pode fornecer de dois a três quilos de matéria orgânica, por árvore adulta, o que assegurará às novas terras um dos elementos que mais faltam aos nossos solos, que é justamente a matéria orgânica. Outra vantagem é, e isso pode ser feito facilmente sem despesa de mão de obra, operando com o que uma adubação por gravidade.

Além disso o sombreamento, ou melhor, a cultura protegida do cafeeiro, quando feita pelo ingazeiro, assegura a formação de uma camada de humus, que dis-

tribui a capina dos cafeais, que além de dispendiosa, destrói as raízes superficiais, enfraquecendo assim o cafeeiro.

Outra vantagem da cultura protegida é garantir uma formação uniforme de frutos, permitindo o beneficiamento em melhores condições, dando a obtenção de café de melhor qualidade.

Está verificado, também, que o sombreamento concorre para a extinção da broca, pois não deixa frutos temporários, que são o principal motivo da sobrevivência desta praga, porque entre duas colheitas tem meios de alimentação.

Segundo está verificado, é o sombreamento que assegura aos países cafeeiros centro americanos e à Colômbia a excelente qualidade de seu café, que alcança preços sempre superiores ao do Brasil e que é vendido sempre com preferência ao de nosso país.

Participaram dos debates, especialmente convidados pelo Secretário de Agricultura, o dr. Rogério de Camargo, Chefe da Divisão Técnica do Café da Secretaria de Agricultura de São Paulo, o qual realizou duas importantes conferências sobre as observações a que procedeu em suas viagens aos países cafeeiros das Três Américas, as quais despertaram o mais alto interesse, por parte dos agricultores.

Também participou dos trabalhos o sr. Salvador Toledo Piza Filho, adiantado fazendeiro da Alta Paulista, o qual está realizando com o maior êxito o sombreamento dos cafeais de suas propriedades, em São Paulo.

Foram realizadas diversas demonstrações práticas, notadamente na Fazenda das Florestas, onde o seu proprietário está executando, em cooperação com a Secretaria de Agricultura, a recuperação de velhos cafeeiros com novas plantações.

Também foram executados trabalhos que, com o mesmo objetivo, o Governo está realizando na Fazenda Modelo de Itapira.

Cultura do cereal ADLAY

A Secretaria de Agricultura, Indústria e Comércio no intuito de propagar a cultura do cereal ADLAY que pelo seu rendimento cultural e excelentes qualidades alimentares, está destinado a representar importante papel na alimentação do gado, já iniciou a distribuição de sementes da preciosa gramínea.

Tais sementes destinam-se particularmente àqueles que ainda não tiveram oportunidade de experimentar o novo cultivo e serão, assim, distribuídas em pequenas porções, suficientes para o plantio de um ou dois hectares.

Os pedidos devem ser endereçados à Divisão de Genética e Experimentação. — Secretaria de Agricultura, Indústria e Comércio. — Alameda São Boaventura, 770, Niterói.

LOJAS LA CAVA

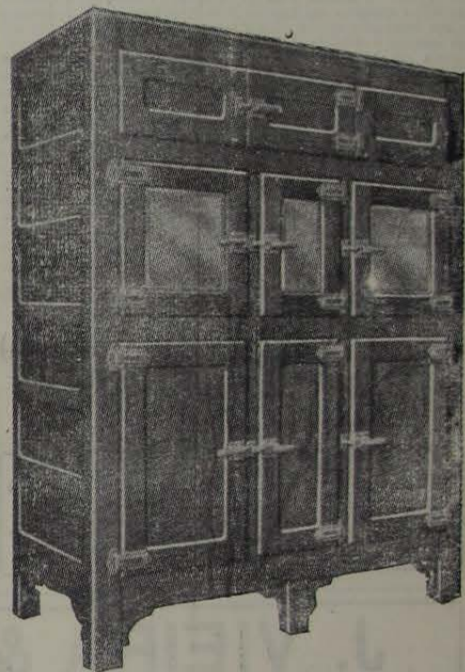

Camaras, Sorveteiras, Balcões, Geladeiras comerciais e domésticas (marca ALASKA)

Oficinas de montagem e consertos
Serviços de conservação a domicílio

Chamados noturnos: Mal. Floriano, 2397

Rua Mal. Floriano Peixoto, 2399—Tel. 325
Nova Iguassú Estado do Rio

Restaurant Emilio

RUA MARECHAL FLORIANO PEIXOTO, 2401
Cozinha brasileira e estrangeira. Ambiente agradável e familiar. Faça suas reservas no RESTAURANT EMILIO.

Curso Musical Peregrino de Castro

Anexo ao GINÁSIO AFRANIO PEIXOTO
(Equipado ao Conservatório Brasileiro de Música)
Aulas de TEORIA MUSICAL, VIOLINO, PIANO e seus similares.



COELHO BARBOSA & CIA, com as novas instalações dos seus laboratórios à Rua Joaquim Palhares, 643, estão aparelhados para a distribuição de seus produtos e às ordens dos seus consumidores. — Tel. 28-1213.

CORREIO DA LAVOURA

ORGÃO INDEPENDENTE FUNDADO EM 22 DE MARÇO DE 1917
Fundador: SILVINO de AZEREDO

Red. e Oficinas: Rua Bernardino Mela, 2075

Telefone, 180

ANO XXXIII NOVA IGUAÇU (Estado do Rio), 25 DE SETEMBRO DE 1949 N. 1.697

ALFAIATARIA SANTOS

EM

Milagres de Setembro

Venda especial do seu 21º aniversário

Durante este mês vendas sem lucros

Uma pequena amostra de alguns preços:

Pasta Gessy	4,00	Pó de arroz Coty	8,60
» Colinos	4,30	Fixador Superlizo	8,10
» Odol	4,30	Gumex em pó	3,10
» Eucalol (grande)	4,50	Esmalte Cutex	4,30
Sab. Gessy (caixa)	7,20	Escova Odol	6,80
» Eucalol	7,50	Gilete azul (1/2 dezena)	4,50
» Lever	8,10	Gilete futebol (pacote)	1,60
» Dorly	6,30	Toalha de rosto, branca	9,00
» Carnaval	5,40	Toalha de banho, branca	26,80
» Rosas P. Caldas (caixa)	16,20	Souquetes Colegiais	9,70
» Carlin (1)	3,90	Lã Supimpa (novelo)	1,90
» Vale quanto pesa (1)	3,30	Papel Crepon	1,80
Óleo Gessy	2,80	Chapéu Ramenzoni	180,00
» Eucalol	4,50	Boina Colegial	18,00
» Glistora	8,80	Suspensório Ypú	19,60
Talco Mascote (grande)	5,40	Lenços de côr	4,50
» Eucalol	5,40	Camisã Tricoline	44,80
» Gessy	6,10	Pijama Tricoline, lisa	114,70
» Rossa	6,30	Pijama Tricoline, listada	189,90
» Johnson	6,70	Cuecas Tricoline de côr	13,30
Loção Fenomeno	13,50	Colarinho Muvêlo	10,80
» Brilhante	9,10	Meias arranco-toco	4,00
» Fixadora Coty	29,50	Paletô Veranita	35,80
Leite Colonia	7,00	Canetas Tinteiro	31,50
» Rosas	7,50	Linha Zebra (tubo)	5,00
» Brilhantina Coty	12,40	Linha Brilhante (novelo)	4,30

SOMENTE 30 DIAS DE

Milagres de Setembro

DA

Alfaiataria Santos

Rua Marechal Floriano, 1968 - Tel. 280

Nova Iguassú E. do Rio

Um dever dos moços

Na puberdade e no início da idade adulta a tuberculose apresenta-se sob forma extremamente grave. Nesses períodos da vida é necessário que, de seis em seis meses, se consulte um especialista e se façam examinar os pulmões aos raios X.

Durante a mocidade, faça examinar seus pulmões pelos raios X ao menos de seis em seis meses. — SNES.