

Desapropriada uma área de terra na rua Otávio Tarquínio para a construção do edifício da Agência Postal Telegráfica

Homenagem excepcional do Governo à memória de Rui Barbosa

O presidente da República assinou decreto concedendo honras de chefe de Estado ao genial brasileiro por ocasião da transladação dos seus restos mortais para a Baía

O chefe do Governo acaba de assinar o seguinte decreto: "O presidente da República, considerando que a nação brasileira se vem manifestando espontaneamente no sentido de serem dadas provas expressivas do seu culto à memória do conselheiro Rui Barbosa, nesta oportunidade do centenário de seu nascimento; considerando também que a transladação do corpo do ilustre baiano para sua terra natal terá o significado de uma consagração nacional ao grande pregador da democracia e da liberdade; considerando ainda que nos funerais do conselheiro Rui Barbosa, feitos pela Nação, em 1923, lhe foram

prestadas as honras de chefe de Estado; considerando, finalmente, que a lei número 691, de 3 de maio último, determinou que fosse comemorado oficialmente o centenário daquele grande brasileiro, a transcorrer no dia 5 de novembro do corrente ano, resolve usar da atribuição que lhe confere o artigo 87, item 1º da Constituição, para decretar:

Artigo único. Serão prestadas, como homenagem excepcional, honras de chefe de Estado ao conselheiro Rui Barbosa, por ocasião da transladação dos seus despojos desta capital para a Baía".

Interessante episódio da vida de Sarmiento

DIENO CASTANHO

É fato conhecido que Sarmiento, um dos maiores presidentes que a Argentina já teve, era um homem simples, franco e livre de preconceitos. O seu temperamento enérgico de "mestre escola" — como diziam seus inimigos políticos, sem compreender que o epíteto lhe conferia as honras de educador — não admitia que prestasse culto às tolas convenções sociais, que se amedrontasse com "o que diria o povo" ou que se escravizasse às exigências da etiqueta ou do protocolo.

Essa despreocupação, essa espécie de permanente falta de respeito para tudo quanto fosse unicamente formalidade ou rotina, nascia da vontade permanente que o impelia a concretizar os planos que considerava urgentes para o bem de seu país. Sarmiento era a um só tempo idealista e criador. Diz-se mesmo que expressava essa ansia na seguinte frase: "É preciso fazer as coisas; bem feitas ou mal feitas, é preciso fazê-las."

Não é de estranhar, pois, que haja um grande número de anedotas, de episódios pitorescos que correm de boca em boca, como parte integrante de sua biografia não oficial.

Segundo se conta, quando Sarmiento era ainda simplesmente governador da província de San Juan, havia sido promulgada uma postura municipal tendente não só a melhorar o aspecto geral das edificações, mas também o estado sanitário da cidade. Dessa postura constava, entre outras medidas, que todos os proprietários pintassem ou mandassem pintar as fachadas de suas casas. Não se exigia obra de luxo ou dispendiosa, bastava uma demão de cal que desse aos prédios um aspecto renovado e higiênico.

Como só acontecer nessas ocasiões, a postura levantou uma onda de antagonismos, de preconceitos, suspeitas e hipocrisia. Alguns se sentiram ofendidos porque, diziam, era como que acusá-los de manter sujas as suas casas, outros resistiam alegando que isso era intrometer-se na liberdade individual — cada qual tinha o direito de manter sua casa como bem entendesse — e a maioria protestava o cumprimento da lei por mera preguiça. No fundo, essa resistência passiva só tinha dois motivos: O primeiro era que ninguém queria gastar dinheiro encarregando um profissional de fazer o serviço, e o segundo é que faltava coragem para que os proprietários o executassem pessoalmente.

Ainda não haviam cessado os comentários quando, certa manhã, espalhou-se em toda a cidadezinha provincial a notícia que encheu de espanto seus moradores. O senhor governador, auxiliado por um empregado que carregava o balde de tinta e a escada, estava lá mesmo pintando, munido de uma grande brocha, a fachada de sua própria casa!

Não é preciso dizer que os comentários cessaram como por encanto e dentro em pouco as outras casas da cidade se mostravam também de "cara lavada".

BELO HORIZONTE. SANATÓRIO STA. TERESINHA

Para doentes do aparelho respiratório. — Diretor: Dr. Luiz de Azeredo Coutinho. — Alimentação boa e cuidada. — Pneumotorax — Raios ultra-violeta — RAIOS X. — Avenida Carandá nº 938. — Fone: 2-1513.

CORREIO DA LAVOURA

ORGÃO INDEPENDENTE FUNDADO EM 22 DE MARÇO DE 1917

Fundador: SILVINO de AZEREDO

Diretor-Gerente: AVELINO DE AZEREDO

Diretor-Secretário: LUIZ DE AZEREDO

ANO XXXIII

NOVA IGUASSÚ (Estado do Rio), DOMINGO, 30 DE OUTUBRO DE 1949

N. 1.702

O CULTO DO ESTADO

(Excerto de Rui Barbosa)

A mesma corrente de idéias, que põe, nas relações internacionais, a guerra acima de todas as leis, começara por colocar, nas relações internas, o Estado acima de todos os direitos. O culto do Estado precedeu o culto da força militar, a estratolatria. O vosso Alberdi escreveu um excelente panfleto sobre "A onipotência do Estado" encarada ali como a "negação da liberdade individual". Mas nas doutrinas que hoje emprestam e deshonram a inteligência humana, a religião do poder o sublima ainda mais alto: segundo elas, pairando numa região de arbítrio sem fronteiras, o Estado, alfa e ômega de si mesmo, existente por si próprio e a si próprio suficiente, "é superior a todas as regras morais". Ampliado a muitos diâmetros, o super-homem nos dá o super Estado, o Estado isento dos freios e contra pesos, a que a democracia e o sistema representativo o submetem nos Governos limitados pelo elemento parlamentar ou pelas instituições republicanas. E, entendido assim, vem o Estado a ser uma entidade "independente do espírito e da consciência dos cidadãos". É "um organismo amoral e predatório, empenhado em se sobrepor aos outros Estados mediante a força". Nem tem por onde se reja senão a sua vontade e soberania.

O sistema, presentemente, está completo: na política interior, a força traduzida na razão de Estado; na política exterior, a força exercida pela guerra. Nas relações internas duas morais: uma para o indivíduo; outra para o Estado. Duas morais, igualmente, nas relações internacionais: uma para os Estados militarmente robustos; outra para os Estados militarmente débeis.

Para autorizar este retrocesso às idades primitivas, foi necessário decantar em todos os tons as virtudes civilizadoras da guerra, negar o alto valor dos pequenos Estados no desenvolvimento e no equilíbrio do mundo, reivindicar exclusivamente para as teorias do predomínio da força o caráter de exequibilidade, negando a eficácia das sanções morais nas relações entre os povos. Ora, nenhuma dessas três pretensões consulta à verdade, ou se mantém perante o senso comum.

Pôr em dúvida, hoje, a autoridade da moral no direito das gentes é riscar de um traço vinte séculos de progresso cristão. As conferências de Genebra e de Haia o revestiram de formas posi-

tivas, que os terremotos internacionais lograrão abalar passageiramente, mas que os não-de-avessar renovadas e vitoriosas. Em Haia quarenta e quatro potências deliberaram sobre o direito internacional, sujeitando-o a uma vasta codificação de estipulações, que se comprometeram a observar.

Se essas normas passaram ultimamente por transgressões violentas, não é porque sejam abstrações vãs. Na existência interior de cada Estado também se quebram a miúdo as leis nacionais; e, se a condição habitual delas não é a de serem burladas pela força constantemente, esta vantagem se deve ao aparelho tutelar da justiça, mais ou menos bem organizada em todas as constituições. É o que ainda está por organizar, mas não será impossível que se organize, por ventura mais depressa do que se cuida entre as nações independentes. Enquanto, porém, não se organiza, forças morais há, que, se não abrigam os povos das contingências da guerra, mantêm, pelo menos, em torno e acima desta um conjunto de restrições e impossibilidades, opostas aos excessos extremos do militarismo desencadeado.



Acabamos, mais uma vez, de visitar o Chile, esse Chile — profundo, misterioso, de almas e céus que dan a diária sensação de lo infinito.

Estamos geograficamente separados, isolados pela Cordilheira dos Andes, porém unidos — por tantos e firmes laços de sincera amizade e fraternidade, — na expressão recíproca da imprensa chileno-brasileira.

Patriotas, ali radicados, nos relataram as excepcionais homenagens prestadas aos marujos do "Saldanha" e as grandes solenidades comemorativas da passagem do "Grito do Ipiranga", em verdadeiro caráter popular.

A beleza panorâmica do Chile se estende por toda a costa sul do Oceano Pacífico, com as mais extraordinárias paisagens, de cumes nevados, vales e planícies incomparáveis.

Faço merecedor de constantes cruzeiros turísticos, de todas as latitudes.

Os seus lagos são rodeados de exuberante vegetação e vulcões de belezas lides

A LAPIS...

Na Região dos Andes

SILVINO SILVEIRA

críveis, dignos do pincel do mais famoso artista.

As suas praias são limpidas e agradáveis, destacando-se Vila del Mar, a Cidade Jardim, uma das mais conhecidas da América Meridional.

Dispõe de uma rodovia, de norte a sul, que liga todas as principais cidades e vilas do território.

As Estradas do Ferro do Estado, sem "classe única", contendo primeira, segunda e terceira classes, pela sua aparelhagem moderna, como pela rigorosa observância de seus horários, podem usar-se como as melhores do Continente.

Além dessa empresa, o Estado explora uma frota de vapores cômodos que vão até Puenta Arenas, no estreito de Magalhães, facilitando por

terra e mar qualquer caravana turística, que ficará encantada com a bondade e hospitalidade de seus habitantes.

Nas costas do Chile — encontram-se balneários marítimos muito visitados durante o verão, e os encontrados em cada um dos portos do norte são muito frequentados por suas águas temperadas e suas praias amplas e agradáveis.

Na região central, encontram-se os balneários mais renomados e acolhedores, destacando-se as províncias de Aconcagua, Valparaíso e Santiago, com seus parques e hotéis de luxo, dignos dos mais exigentes frequentadores.

As praias de Concon, Quintero, Zapallar, Papudo, Cartagena, Lloico e Constitución têm extraordinário movimen-

to nas temporadas de verão, em franca concorrência com as famosas praias do Uruguai.

Santiago, a capital da República, fundada em 1541, por Don Pedro de Valdivia, situada num dos vales centrais mais férteis, conta com uma população de cerca de um milhão e trezentos mil habitantes.

Seu aspecto romântico, a sua edificação colonial, os seus modernos arranha-céus, o seu comércio de primeira ordem, parques e jardins bem cuidados, ruas e avenidas pavimentadas, suas vivendas de grande luxo, os seus serviços de transportes coletivos — fazem de Santiago uma cidade encantadora.

(Conclui na última página)

Felbovin

POMADA

Substitue o Bisturi nos tumores e inflamações, assim: 1 — com póis — abre, drena e cicatriza. 2 — sem póis — aborta a inflamação.

Pedidos a C. BRITTO LAVRADIO, 178-A

DOENÇAS DO ESTOMAGO, FIGADO E INTESTINOS

SAL DE CARLSBAD

ERVESCENTE DE GIFFONI - ANTI-ACIDO - CHOLAGOGICO - LAXATIVO
FRANCISCO GIFFONI & CIA. - RUA 1ª DE MARÇO, 17-RIO

Casa da Criança de Mesquita

Por ocasião da Semana da Criança, que se comemorou neste Município de 10 a 17 do corrente, foi realizada interessante festa na Casa da Criança de Mesquita, que vem cumprindo, graças ao nobre espírito de seus fundadores e orientadores, um programa digno de nota, porque assiste e ampara um número considerável de necessitados naquela vizinha localidade.



A referida festa, abrilhantada pela banda de música da Escola 15 de Novembro, compareceram muitas senhoras não só da sociedade de Mesquita, mas ainda desta cidade, apreciando ali, além das instalações daquela instituição de assistência social, a Biblioteca Infantil que se inaugurou homenageando justamente um dos corações mais belos que já conhecemos, com toda a sua vida dedicada à instrução e educação das crianças desamparadas — a saudosa d. Marília Ferraz de Almeida Barbosa.

A Casa da Criança, no período de 24 de janeiro a 14 de outubro do corrente ano, apresentou os seguintes serviços de assistência prestados gratuitamente: gestantes 89, infantil 345, pré-escolar 232, receitas aviadas 1.765 e injeções aplicadas 320.

DR. ALFREDO SOARES CLINICA DE CRIANÇAS

CONSULTORIO: Rua Bernardino Melo, 1847-1º and. - Sala 11
2ª., 3ª., 4ª. e 6ª. — Sábado das 15 às 17 horas
RESIDENCIA: Rua Antonio Carlos, 145 - Telefone 288

Multados vários proprietários de veículos

Estão sendo chamados a comparecer na Seção de Trânsito deste Município, a fim de satisfizerem pagamento de multas, no prazo de 48 horas, os proprietários dos seguintes veículos:

Auto particular placa 31707 D.F. Infração art. 76	€	€	76
€ 103941 D.F.	€	€	76
Caminhonete € 263-33	€	€	123 1º L.D.
Auto de praça € 2-67-09	€	€	411
Charrete € 96	€	€	123 5º L.A.
Auto V.N. Iguassú € 81638	€	€	76
€ € 2-6470	€	€	113
€ € 81571	€	€	16

FESTA AVIATÓRIA

A nova Diretoria do Aero Clube de Nova Iguaçu, sito na Estrada da Posse, organizou para hoje, às 9 horas, grande festa aviatória, de cujo programa organizado constam a inauguração do Hangar Comendador Soares, o batismo do avião de treino Maxambomba, aperitivos, churrascos, passeios locais em novo avião, provas aviatórias se o tempo permitir, etc., devendo terminar a festa, inedita em Nova Iguaçu, com um chá dançante no Grupo Escolar Rangel Pestana, às 17 horas.

Bom emprego de capital

Vende-se em Mesquita, rua dr. Feliciano Sodré nº 1025, luxuosa casa em centro de jardim e quintal, espaçosos cômodos, mais uma vila nos fundos e um bom terreno de esquina para construir. Tratar no Edifício A Noite, sala 613.

VIDA SOCIAL

Para Verinha

Não é só um fim a Morte!
É mais: é libertação.
— Os que ficam não têm sorte...
Felizes são os que vão...

LUIZ OTÁVIO

Trova

Adens — um sol que se apaga;
no chão a folha que cai...
No peito mais uma chaga
para quem fica e quem vai...

COLOMBINA

DATAS INTIMAS

Fizeram anos neste mês:

- 24, d. Dinorá Ribas de Castro, esposa do cel. José Lopes de Castro;
- 25, d. Daria Borges de Carvalho, esposa do sr. Fluzza de Carvalho;
- 25, cap. Manoel Valente Chita, residente em Avelar;
- 25, jovem Azul Menezes Sampaio;
- 25, d. Zelia Dantas Gonçalves, residente em Pati do Alleres;
- 25, d. Florisbela C. Teixeira, esposa do sr. João Machado Teixeira;
- 25, menino Paulo Sergio, filho do sr. Pedro Lacaille da Silva e de d. Celia-Cardoso da Silva;
- 25, sr. Giacomo Giraldo;
- 26, sta. Neusa Rangel Hill;
- 26, menina Vera Nelli, filha do sr. Candido Ferreira da Silva Pinto e de d. Florisa de Azevedo Pinto;
- 26, jovem Valter Coimbra, residente no Rio;
- 26, d. Odete da Silva Bragança, esposa do sr. Romário Lipe de Bragança;
- 27, sta. Dilza Valadão Palmeira;
- 27, dr. Vicente Giffoni, residente no Rio;
- 27, sr. Eurico Pinheiro Bernardes, residente em Pati do Alleres;
- 27, sr. Belarmino da Costa Araujo, gerente da Cia. Lopes Sá, nesta cidade;
- 28, d. Graziela Baroni Costa, esposa do sr. Alvaro Costa;
- 28, sr. José Coimbra, residente no Rio;
- 28, d. Alaide Pereira Barbosa, esposa do sr. Aristobulo C. Barbosa;
- 28, menino Paulo Fernando, filho do sr. Serafim Torreses e de d. Carmosina Torreses;
- 28, sta. Edna Fernandes;
- 28, sr. José Carlos Coppola;
- 28, sr. Feliciano Joaquim Santana;
- 29, menina Dayse (1º aniversário), filha do sr. Wilson Borges e de d. Haydée Monteiro Borges;

Fazem anos hoje:

- d. Isaura de Araujo Nunes, esposa do sr. Horacio Gastão Nunes;
- sr. José Mendes;
- d. Maria Campos, esposa do sr. Marinho Campos e residente em Pedra de Guaratiba;
- gêmeas Eliana e Flencio (1º aniversário), filhas do sr. João Batista da Paula e do d. Alair Neves de Paula;

NASCIMENTO

A 25 do corrente, nasceu a menina Sonia Maria, filha do sr. Aureo José Avila e de d. Amélia Gonçalves Avila.

BATISADO

Hoje, será levada à pia batismal, nesta cidade, a menina Malry, filha do sr. Ricardo Felix de Oliveira e de d. Maria Coelho Teixeira de Oliveira. Almoço do Cavallito Borges e Amélia Neiva serão os padrinhos de Sonia Maria.

VENDE-SE uma bicicleta Tchecoslovaca para moça, em perfeito estado. Preço Cr\$ 1.600,00. Tratar à rua Bernardino Melo, 1241. (4)

Rainha da Primavera

Sábado, dia 22 do corrente, a Diretoria do E. C. Iguassú realizou, nos salões dessa querida associação social e esportiva, o seu tradicional baile da Primavera, que se revestiu de todo o brilhantismo, num ambiente alegre e animado, chelo de elegancia e beleza.



Sta. Gislaine Duarte Pereira, Rainha da Primavera do Iguassú

Nessa noite de gala para o quadro social do Iguassú verificou-se a solenidade de coroação da gentil e graciosa sta. Gislaine Duarte Pereira, que recebera expressiva votação, elegendo-se a Rainha da Primavera do glorioso alvi-negro.

Cine Verde

HOJE — O início do filme em serie "O chicote do Zorro"; e o drama "O exilado", com Douglas Fairbanks Jr., Maria Montez e Paule Croset.

AMANHÃ E TERÇA-FEIRA — A continuação do filme em serie "O terror das montanhas"; e o drama "O castelo do homem sem alma", com Robert Newton, James Mason e Deborah Kerr.

QUARTA E QUINTA-FEIRA — O drama "Os Palhaços", com Beniamino Gigli, Alida Valli e Carlo Romano; e o filme "Cavalo selvagem", com Tim Holt e Nan Leslie.

SEXTA, SABADO E DOMINGO — A continuação do filme em serie "O chicote do Zorro"; e o drama "Sangue de heróis", com John Wayne, Shirley Temple e Henry Fonda.

Tribunal do Jure

Funcionou, de 18 a 21 de outubro corrente, em sua 4ª e última Sessão Ordinária, o Tribunal do Jure desta Comarca, sob a presidência do exmo. dr. Danilo Rangel Brígido, Juiz de Direito de Itaverá, ocupando a tribuna do Ministério Público o distinto Promotor de Justiça local, dr. Raul de Figueiredo Meireles.

Julgou o Tribunal Popular 4 homicidas, absolvendo os 2 primeiros pela legítima defesa própria e negativa de autoria, defendidos, respectivamente, aquele pelo dr. Antonio Ciani, e este pelo dr. José Valadão; e condenando os 2 últimos, respectivamente, a 2 anos e 3 meses e 6 anos de reclusão.

E. C. Iguassú

Resumo dos atos do sr. Presidente:

- a) — Tomar conhecimento e arquivar o B. O. n. 31149, da LID; b) — aprovar o programa do mês, apresentado pela Seção de Tiro ao Alvo; c) — incluir no quadro social como contribuintes os srs. Valler Ferreira Viana, Acacio Antonio Seixas, Drotovio Estevam de Lima, Pedro de Sousa Braga e readmitir na mesma classe o sr. Venceslau da Silva Ribeiro; d) — tomar conhecimento do ofício n. 223/49, da LID, oficiando-se-lhe a respeito;
- e) — convidar a A. A. Santa Teresa para a realização de partidas de basquete e vôlei no próximo dia 29 do corrente mês; f) — convidar o Fluminense F. C. e River F. C. para a realização de partidas de futebol no próximo mês de Novembro (novembro).

Nova Iguaçu, 25 de outubro de 1949.

HELIO GOMES LAVINAS
1º Secretario

Resultado das provas de carabina, domingo último

Prosseguindo suas atividades, a Seção de Tiro ao Alvo do Iguassú fez realizar domingo ultimo mais duas provas, que apresentaram o seguinte resultado:

1ª. prova, carabina, 25 metros — Colocaram-se respectivamente, do 1º ao 10º lugar, os atiradores estreates Sebastião H. Duccini (94 pontos, passando para a classe dos novos), João Vieira Fernandes (90 pontos), Carlos Francisco Acioli (89 pontos), Jeli W. Trigueiro, Ivam Vigné, Jorge Martins, Antonio Lima, Iver G. Berçot, Drotovio Lima Filho e Mauro Arruda.

2ª. prova, carabina, 50 metros — Colocaram-se os atiradores novos Roberto Cabral, Carlos Roberto e Roberto Haroldo Cabral, respectivamente, com 91, 85 e 77 pontos.

SEÇÃO DE TIRO AO ALVO

Programa comemorativo do aniversário do Clube, no próximo mês de novembro

Dia 6 — Prova J. Vieira, às 8 horas — Carabina, 10 tiros, 25 metros, alvo de carabina, posição de pé. Atiradores novos e estreates.

Dia 13 — Prova Manoel Duccini, às 8 horas — Carabina, 10 tiros, 25 metros, alvo de carabina, posição de joelho. Atiradores novos e estreates.

Dia 20 — Prova CORREIO DA LAVOURA, às 8 horas — Carabina, 30 tiros, 50 metros, alvo de carabina, três posições, 10 tiros de pé, 10 tiros de joelho e 10 tiros deitado. Atiradores novos e estreates.

Dia 27 — Prova E. C. Iguassú, às 8 horas — Carabina, 30 tiros, 50 metros, alvo de carabina, posição deitado. Equipe de quatro atiradores do Iguassú x quatro atiradores do Clube Carloca de Tiro, computando-se os resultados dos três melhores colocados.

Dia 27 — Prova extra Francisco Baroni, às 11 horas.

Tiro ao Veados — Pistola calibre 22, 3 tiros, 50 metros. Alvo veado em movimento, posição de pé, braços livres. Concorrentes: atiradores do Iguassú, vencedores das provas do mês até o 3º lugar, cinco atiradores do Clube Carloca de Tiro e atiradores avulsos que se inscreverem até 30 minutos antes da realização da prova.

Cooperativa de Gêneros Alimentícios

Comunicam-nos que brevemente será inaugurada à av. Mirandela, em Nilópolis, graças aos esforços dos moradores do Bairro da República, uma Cooperativa de Gêneros Alimentícios.

Juventude Estudantil Católica

Encerrando hoje a semana de estudos que vem realizando a Juventude Estudantil Católica, desta cidade, na festa de Cristo Rei, realizar-se-á, com a presença do bispo D. José André Coimbra, a solenidade de entrega dos distintivos aos primeiros membros da JEC do Ginásio Santo Antonio.

Grêmio dos ex-alunos do Ginásio Leopoldo

Estão sendo convidados todos os ex-alunos do Ginásio Leopoldo para a importante reunião do G. E. A. G. L., no próximo sábado, 5 de novembro, às 16 horas, na sede daquele estabelecimento de ensino, a fim de eleger a nova diretoria do Grêmio e ultimar os preparativos para a sua festa, a 15 de novembro.

Aluga-se em casa familiar um quarto independente a preço decente, Cr\$ 250,00 mensal, à rua Barros Junior, 834, nesta cidade.

Aluga-se em Nova Iguaçu, no Bairro da Luz, ótima e nova casa, com 3 quartos, 1 sala, copa, cozinha, e banheiro completo, com abundancia de agua. Aluguel Cr\$ 1.000,00. Tratar com Antonio Cardoso, na A Garotinha.

MANOEL QUARESMA DE OLIVEIRA

Terrenos a longo prazo — Compra — Venda
Administração de Imóveis
Nova Iguaçu: Av. Nilo Peçanha, 23-1 andar. Tel. 87
Rio de Janeiro: Rua Buenos Aires, 19 — 2º andar, sala 3
às quintas-feiras das 16 às 17,30 horas.

Facilidades para importação de laranjas pela Argentina

O chefe da Divisão Econômica do Ministério das Relações Exteriores acaba de se dirigir ao sr. João Daudt d'Oliveira, presidente da Confederação Nacional do Comércio, informando-o de que, segundo comunicação da nossa embaixada em Buenos Aires, o Ministério da Agricultura decidiu, com o propósito de facilitar as operações de importação de laranjas, tornar sem efeito a exigência do selo de identificação nos caixotes submetidos à quarentena.

Em tal sentido, foi promulgada uma resolução simplificando os trâmites de identificação de fruta, o que permitirá sua mais rápida entrega ao mercado.

Com o mesmo objetivo, em face da carência de praça marítima no momento, serão autorizados, pelo Ministério dos Transportes da Argentina, os embarques de laranjas em navios de outras bandeiras que não a platina ou as de países com os quais existam convenios comerciais, contendo cláusulas sobre transportes.

CASA KALIL
CALÇADOS EM GERAL

Para homens, senhoras e crianças, pelos menores preços.
A casa mais bem instalada desta cidade

Kalil N. Farjalla
Rua Marechal Floriano Peixoto, 2211
NOVA IGUASSÚ — E. DO RIO

Centro Iguassuano de Professores

Assembléia Geral

O Centro Iguassuano de Professores convoca seus associados e pessoas interessadas para a Assembléia Geral, a realizar-se a 3 de novembro próximo, às 17 hs., na sede do Grupo Escolar Rangel Pestana, nesta cidade, para tratar de assuntos importantes, de acordo com os estatutos.

Nova Iguaçu, 25 de outubro de 1949.

Caixa Escolar do Município de Nova Iguaçu

A Diretoria da Caixa Escolar do Município de Nova Iguaçu convida os professores estaduais e municipais para uma reunião que fará realizar no próximo dia 31, às 16 horas, na sede do Grupo Escolar Rangel Pestana, para tratar de assunto de interesse desta Instituição.

Nova Iguaçu, 26 de outubro de 1949.

ANTONIA DE OLIVEIRA LEITE — Presidente

DENTRO DE SESENTA DIAS

da data da assinatura, são obrigados pelo Decreto nº 4.857 de 9 de novembro de 1939, no REGISTRO no cartório do registro de Títulos e Documentos, para que produzam seus efeitos legais, as CARTAS DE FIANÇA; os CONTRATOS DE LOCAÇÃO; os CONTRATOS ou RECIBOS de compra ou promessa de venda em prestações, a prazo, com reserva de domínio ou não; os documentos de procedência estrangeira quando têm de produzir efeito em repartições ou Juízo; os RECIBOS de compra e venda de AUTOMOVEIS ou penhor dos mesmos (artigos 134 a 139).

TELHAS FRANCESAS

Procedência S. Fidelis — E. do Rio

INFORMAÇÕES:
Rua Marechal Floriano Peixoto, 2399
Telefone: 325

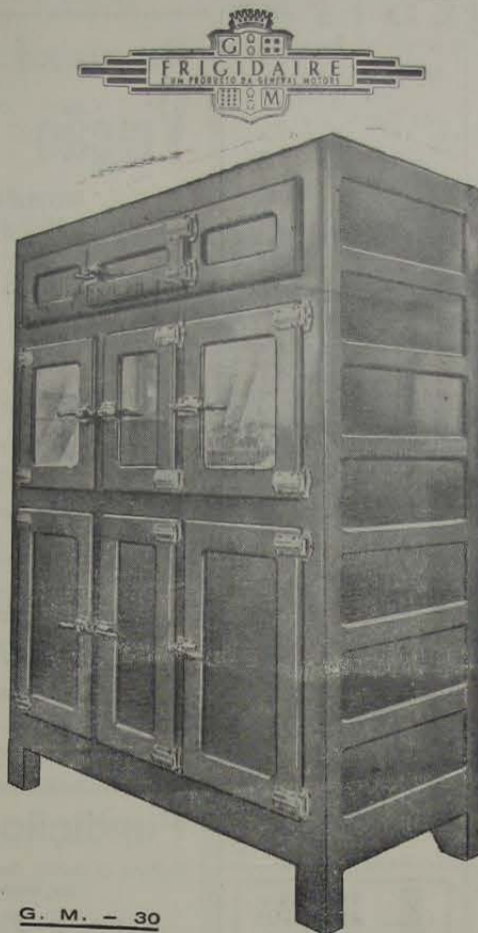

G. M. — 30

Concessionário: João R. Cardoso

VENDAS A PRAZO

Rua 13 de Março, 48 -- Tel. 272
NOVA IGUASSÚ — E. DO RIO

NOVA AURORA

TERRENOS À PRESTAÇÃO SEM ENTRADA E SEM JUROS

BAIRRO SÃO JORGE — Ramal de Xerém. Condição barata, caminhonete de Belford Roxo e Nova Iguaçu até Nova Aurora. Clima igual a Petrópolis. Água com abundância, e luz o força passando dentro das terras. Planta aprovada pela Prefeitura de Nova Iguaçu. Facilidade de construção, venda em 72 prestações mensais a começar de Cr\$ 225,00. Tratar à av. Rio Branco, 91, 6º andar, ou com o sr. Mello no local ou à rua D. Lucia, 60, em Belford Roxo, Estado do Rio.

Rádios

CASA LAURA

Phileo, R.C.A., etc.

Preço-Estoque-Qualidade

Seguro de vida

Agentes Pessoais e do Trabalho, Fogo, Automóveis, Fideidade.

Roberto Cabral

Corretor Oficial

R. Governador Portela, 314
Telefone, 418

ARTES PLÁSTICAS

"A pintura abstrata, na sua busca, ou melhor, na sua ânsia de depuração, chega até mesmo a repelir as emoções psicológicas concentrando-se no terreno puramente mental. Portanto, desde já, pode-se dizer que a pintura abstrata é uma pintura sem "alma". É a natureza mental, na qual ela se refugia, presta-se a toda sorte de chantagens mentais, fazendo com que indivíduos que não têm a menor vocação para a pintura e que inevitavelmente fracassariam por outros caminhos, optem pela representação de um fácil jogo mental ao qual dão o nome de obra de arte.

É a propósito quero repetir o que me contou Lazar Segal, que esteve recentemente nos Estados Unidos onde, segundo ele, o abstracionismo se tornou uma verdadeira praga. Diz Segal que em Nova York as damas da alta sociedade com pretensões a intelectual e destituídas de qualquer talento, tornaram-se pintoras abstratas. Faço essa referência unicamente para ilustrar e confirmar minhas palavras. (Flávio de Carvalho, pintor paulista.)

A paleta do mundo clássico pré-cristão, afirmam alguns, limitava-se a quatro cores: preto, branco, amarelo e vermelho. A verdade, porém, é que conheciam bem o azul. Muitos métodos foram pintados com a cor azul escuro para fazer sobressair os trígulos. Os clássicos evitaram conscientemente o azul e o verde, como cores etéreas, não substanciais, que "desincorporam", o que era contrário à sua concepção do concreto, do qual o homem era o símbolo. Os cavalos azuis, entretanto, foram achados nos frescos de Acrópolis (Polignoto) e em túmulos etruscos. O azul e o verde são cores criadoras do espaço, da perspectiva, por isso aparecem depois da redescoberta desta última. As cores do catolicismo dissolveram a idéia do "perto" e criaram a idéia do "longe".

No fim do século XVI apareceram os primeiros matizes do pardo. Contrastavam com o verde e o azul. Houve algo de "protestante" nos matizes da cor parda, que é a única cor que não existe no arco-íris.

Mande pintar o seu retrato

Envie a sua fotografia para CALVINO FILHO, rua de Santa Luzia, 799, 2º andar, C. P. 2477, Rio de Janeiro. Uma semana depois, pelo Correio, receberá o seu retrato pintado a crayon por um artista laureado e de grande renome. Se ficar inteiramente de seu agrado, como temos certeza, pagará Cr\$ 600,00. Caso contrário, nada pagará. Facilitamos o pagamento. Aceitamos representantes nas cidades do interior. Enviamos catálogos de pintura em geral a quem nos solicitar.

Trabalhos gráficos? NA REDAÇÃO DESTA JORNAL

Oficina Mecânica

REFORMAS DE AUTOS EM GERAL

Pinturas, capotas e estufamentos
Consertos de baterias diversas

Umberto Ambrosi

R. MAJOR ANICETO DO VALE, 72-NOVA IGUASSÚ-E. DO R.

ECA

Escritório de Contabilidade e Administração

Encarrega-se de serviços junto às repartições públicas
VENDA E COMPRA DE IMÓVEIS. — SERVIÇO DE CONTABILIDADE EM GERAL.

Direção de Domingos Tinoco de Carvalho (Contador)

Rua Marechal Floriano, 2019 — Sala 5
Nova Iguaçu — Tel. 410 — E. do Rio

Mário Guimarães | Fernando Nunes Brigagão

ADVOGADOS

ESCRITÓRIO: AV. NILO PEÇANHA, 23 (EDIFÍCIO NICE), 2º ANDAR -- SALA 6

Das 9 às 10 horas

HORÁRIO (Diariamente)

Das 11 às 12 horas

Prefeitura Municipal de Nova Iguaçu

COPIA

Termo de contrato de locação de serviços que fazem, como outorgante, a Prefeitura Municipal de Nova Iguaçu, neste ato representada pelo seu Prefeito, Sr. Sebastião de Arruda Negreiros, e como outorgada, a senhora Licia Soares Couto, brasileira, desquitada, professora, residente à rua Marechal Floriano Pixoto n. 1316, nesta cidade, os quais têm justo e convencionado o seguinte:

Primeira — A outorgada obriga-se a prestar a outorgante os seus serviços como professora do Ginásio Municipal Monteiro Lobato, nesta cidade, lecionando ao curso de admissão, todos os dias úteis, de acordo com o programa que foi organizado pelo diretor do aludido ginásio, e cujo programa obriga-se a outorgada a cumprir fielmente.

Segunda — Obriga-se também a outorgada a obedecer as ordens emanadas da diretoria do ginásio, inclusive a assistência do respectivo ponto de entrada e saída, e cujas ordens deverão ser rigorosamente observadas.

Terceira — O presente contrato vigorará a contar de primeiro de janeiro, terminando em trinta e um de dezembro do corrente ano.

Quarta — A outorgante, como remuneração dos serviços que a outorgada se obriga a prestar, pagará-lhe a importância total de Cr\$ 12.100,00 (doze mil e cem cruzeiros), sendo Cr\$ 1.050,00 (mil e cinquenta cruzeiros) nos meses de janeiro e fevereiro e Cr\$ 1.000,00 (mil cruzeiros) nos meses restantes, correndo a despesa pela verba própria do orçamento vigente, pagamento que lhe será efetuado contra remessa dos respectivos mapas de frequência, encaminhados mensalmente à Prefeitura outorgante pelo diretor do ginásio municipal referido.

Quinta — O inadimplemento de qualquer das cláusulas deste contrato importará na sua rescisão de pleno direito, independentemente de qualquer notificação judicial ou extra judicial.

E, por assim haver em ajustado e convencionado, para constar foi lavrado o presente contrato no livro próprio desta Prefeitura, aos cinco dias do mês de maio do ano de mil novecentos e quarenta e nove, o qual depois de lido e achado conforme ao que estipularam, vai devidamente assinado pelas partes e pelas testemunhas Mamede Marcondes Rodrigues e Lamartine Pires de Melo, brasileiros e domiciliados nesta cidade, a tudo presentes. Eu, Salomé Torres Ennes, Oficial Administrativo "L", o escrevi. E eu, Nelson Soares, Chefe da Divisão de Administração, o subscrevo. (aa) Sebastião de Arruda Negreiros, Licia Soares Couto, Mamede Marcondes Rodrigues, Lamartine Pires de Melo.

Está conforme o original: Salomé Torres Ennes, Oficial Administrativo "L", o datilografei. Visto: Nelson Soares, Chefe de D. A.

PORTARIAS

O Prefeito Municipal de Nova Iguaçu, usando das atribuições que lhe confere a legislação em vigor.

Concede, nos termos dos artigos 161, § 4º, e 163 do decreto-lei n. 624, de 28 de outubro de 1942, e de acordo com o laudo médico, ao Professor, do Quadro Suplementar, Jurema Guimarães e Silva, 30 dias de licença, com vencimento, para tratamento de saúde, a partir de 12 do corrente.

Prefeitura Municipal de Nova Iguaçu, 20 de outubro de 1949.

Concede, nos termos dos artigos 161, § 5º, e 163 do decreto-lei n. 624, de 28 de outubro de 1942, e de acordo com o laudo médico, ao Vigia, do Quadro III, João Viana de Oliveira, 60 dias de licença, para tratamento de saúde, com vencimento, em prorrogação.

Prefeitura Municipal de Nova Iguaçu, 20 de outubro de 1949.

Concede, nos termos dos artigos 161, § 4º, e 163 do decreto-lei n. 624, de 28 de outubro de 1942, e de acordo com o atestado médico, ao Contínuo, Classe "P", do Quadro II, Cid Trigueiro Soares, 60 dias de licença, com vencimento, para tratamento de saúde, a partir de 3 do corrente.

Prefeitura Municipal de Nova Iguaçu, 20 de outubro de 1949.

SEBASTIÃO DE ARRUDA NEGREIROS — Prefeito

REQUERIMENTOS DESPACHADOS

DESPACHOS DO CHEFE DA DIVISÃO DE ADMINISTRAÇÃO

7119, Joaquim Raimundo da Silva; 7069, Isabel Mala Gonçalves; 7185, Deolinda Antonio Carlos; 6295, Fanzera & Cunha Ltda.; 7144, José Moacir Nogueira; 92, Valdevino Rodrigues de Sousa; 7038, Brasil de Sousa; Em exigência, 7076, Francisco Penha Villela; 7385, Manoel Rodrigues; 7216, Jesus de Castro Vieira; 6914, Maria Augusta Carneiro da Cunha; 7305, Manoel Fernandes; Quitam-se, preliminarmente, 6816, Manoel de Sousa Coelho; 2284, Marta Ferreira; 4935, Custódio José da Silva; 7196, Agostinho dos Santos; 7107, Gilson Rachid Dau; 7309, Romualdo dos Santos; 7110, Renato Soares Monteiro; Certifique-se.

DESPACHOS DO CHEFE DA DIVISÃO DE FAZENDA

6894, Clementino Ferreira de Melo; 7013, Flora Construtora Ltda.; 6977, José Antonio; 7000, Maria Augusta Martins; 5960, Albertino Silva e Amélia Silva; 7222, Francisco Baroni & Filha; Em exigência, 7083, João Batista Santos; 6903, Manoel Agostinho; 7153, Nelsina Ferreira; 7159, Francolino Horta Junior; 2656, José Antonio Pacheco; 7218, Rafael Semedo Filho; Transfiram-se.

DESPACHOS DO CHEFE DA DIVISÃO DE ENGENHARIA

3109, Salim Demétrio; Em exigência, 6878, Ivem Moreira Cavalcante; 7085, José Francisco Damas; Deferir.

EDITAL

COMARCA DE NOVA IGUAÇU

Registro de Imóveis de 1ª Circunscrição

Pelo presente, torno público, para ciência de interessados, que, para os efeitos dos decretos-leis números 58, de 10 de dezembro de 1937 e 8.079, de 15 de setembro de 1938, por parte de Horacio Lemos & Cia. Ltda., sociedade imobiliária, com sede à rua da Cachoeira, 251, em Mesquita, neste Município, foram depositados em meu cartório, à rua Getúlio Vargas, 78, nesta cidade, o memorial, planta e demais documentos relativos ao loteamento, para a venda à vista ou em prestações, de uma área de terreno de sua propriedade, denominada "Vila Santa Terezinha", desmembrada da antiga Fazenda Cachoeira e designada por área "D", sita em Mesquita, 1º distrito deste Município, no perímetro urbano, com a área de 11.754,40m², composta de 25 lotes, com frente para as ruas Dez Onze. O loteamento está situado do lado ímpar da rua da Serra, antes 63 (sessenta e três) metros do final dessa rua, que tem início na Avenida União, tendo como único confrontante o sr. Custódio Soares Couto. Qualquer matéria de impugnação por parte de terceiros deverá ser oferecida dentro do prazo de trinta (30) dias, a contar da última publicação do presente. E, para constar, foi passado o presente, que será publicado três (3) vezes no Diário Oficial deste Estado e na imprensa local e afixado no lugar público de costume. — Nova Iguaçu, 17 de outubro de 1949. Henrique Duque Estrada Meyer — Oficial do Registro.

2-3



FRACOS e ANÍMICOS
TOMEM
Vinho Cresotado
"SILVEIRA"
Grande Tônico

EDITAL

COMARCA DE NOVA IGUAÇU

1ª Circunscrição

Pelo presente edital com o prazo de trinta dias e publicação por três vezes, atendendo ao que foi requerido por Isa Imóveis S/A na pessoa dos seus diretores Raul dos Santos Jacintho e Caetano Falciano, faz saber aos promitentes compradores Adair Gabriel Raposo Borges e Antonio Lima, residentes em lugares ignorados, que ficam intimados para efetuar em este cartório os pagamentos das prestações atrasadas de correntes aos lotes de terrenos constantes dos contratos averbados no livro 8/D, fls. 76, sob n. 85 e livro 8/C, fls. 42v, sob n. 83, sob pena de o não fazendo serem canceladas as aludidas averbações. Dado o passado nesta cidade de Nova Iguaçu, Estado do Rio de Janeiro, aos vinte e sete (27) dias do mês de setembro de mil novecentos e quarenta e nove (1949). Eu, Nicácio Gonçalves Pereira, Sub-oficial de Registro e datilografei. Eu, Henrique Duque Estrada Meyer, Oficial do Registro, o subscrevo e assino. — Henrique Duque Estrada Meyer.

3-3

Empresa de Onibus Viação São José

NOVO HORÁRIO DA LINHA NOVA IGUAÇU - CAXIAS

Part. de Nova Iguaçu	Partida de Caxias
5,00 — 6,05	6,05 — 7,10
7,10 — 8,15	8,15 — 9,20
9,20 — 10,25	10,25 — 11,35
12,00 — 13,05	13,05 — 14,10
14,10 — 15,15	15,15 — 16,20
16,20 — 17,25	17,25 — 18,30
18,30 — 19,30	19,35 — 20,30

Vidraceiro da Matriz

ELETRICIDADE - VIDROS - QUADROS - PAPELARIA
COLEGIAS - RELIGIOSOS - LIVRARIA

E. Alves Vieira Fernandes
Av. Marechal Floriano, 2162
Tel. 99 - Nova Iguaçu - E. do Rio

Fundição Esperança

Fundição de Metais, Bronzes Fosforosos para todos os fins, Moldes para Fundição.

Alvaro Esteves Costa
Rua Aripuá, 426 - Est. de Ricardo de Albuquerque - E.F.C.B. - Distrito Federal

NOVA GAROTINHA

Comer bem todos gostam, mas para comer bem só no **Restaurante Nova Garotinha**

Restaurante de primeira ordem. Petisqueiras à portuguesa

Almeida & Cia. Ltda.

Rua Marechal Floriano, 1988 - Tel. 129

NOVA IGUAÇU - E. DO RIO

ARMAZEM INDEPENDÊNCIA

Secos e Molhados. — Bebidas nacionais e estrangeiras. — Artigos de 1ª qualidade. — Entregas rápidas a domicílio.

PALLADINO & CIA.

Praça da Liberdade, 84 - Tel. 424 - Nova Iguaçu

INDICADOR Profissional

Profissional

Medico

Dr. Pedro Regina Sabrinho — Médico operador. Partos. — Consultas diárias das 8 às 12 hs. — R. Antonio Carlos, 51. — Tel. 284. — Nova Iguaçu.

Advogado

Dr. Paulo Machado-Advogado — R. Getúlio Vargas, 87. Fone: 282. — Nova Iguaçu.

Solicitador

Dr. Nelson Benjamin Monção, Diplomado em Ciências Comerciais — Universitário da Faculdade Nacional de Direito, — SOLICITADOR nos Auditórios do Distrito Federal, inscrito na Ordem dos Advogados do Brasil, sob o n.º 636, atende em seu Escritório (prédio próprio), à rua Paulo Frontin, n.º 60 — Telefone, 479 — Nova Iguaçu.

ESCRITÓRIO DE ADVOGADO

Dr. Fernando Dourado de Gusmão (Insc. na O. A. B. D. F. 7.182 e Estado do Rio 1.033). Terças e quintas-feiras, das 12,30 às 15,00 horas. Av. Marechal Floriano, 1962, sobrado — Nova Iguaçu. E segundas, quartas e sextas-feiras à Av. Graça Aranha, 226, sala 411, tel. 22-8909. — D. P.

Tabelião

Cartório do 2º Ofício de Notas — João Bittencourt Filho — Oficial do Registro de Títulos e Documentos. Comarca de Duque de Caxias — E. do Rio.

Dentistas

Luiz Gonçalves — Cirurgião Dentista - Diariamente das 8 às 18 horas. Rua Bernardino Melo n. 2139. Telefone, 314. Nova Iguaçu.

RUBEM SILVA — Cirurgião-dentista. — Ed. Carioca, 2º andar, s. 230. Telefone, 42-5951. Rio de Janeiro.

Dr. Pedro Santiago Cosola — Cirurgião Dentista. Ralo X-Edifício Oavidor. Rua Ovidor, 169, 8º andar, sala 811. Telefone, 43-6503 - Rio.

Despachante

Escritório Técnico Comercial — Santos Netto & Irmão (Contadores e Despachantes). Serviços comerciais em geral. Rua dr. Getúlio Vargas, 22. Tel. 208 — Nova Iguaçu.

CONSTRUTORES

João Simoniato — Construtor licenciado. — Encargado de construções e reconstruções em geral e sob administração. — Res.: Rua Marechal Floriano, 2036 — Casa XI — Nova Iguaçu.

Roberto Baroni Soares — Construtor licenciado no Município de Duque de Caxias. Residente em Nova Iguaçu à rua Edmundo Soares, 304.

Geladeiras

CASA LAURA

Garantia: 5 anos

Preço-Estoque-Qualidade

CONVERSA de leitores

Humberto Lacerda Campos

— Dizem que puseram em "O Argonauta" um censor competente para dar às calúnias uma aparência de lógica...
 — Eu também soube disso... Mas acho que é boato. Se não é, então, o censor está sendo subornado, pois as calúnias continuam a sair sem literatura...
 Não faz muito tempo que levantaram uma calúnia contra uma senhora. E isso depois de eu saber que o censor já estava lá...
 — Qual foi a calúnia?
 — Acusaram a senhora, declarando que ela lhes havia respondido, num artigo, em linguagem violenta.
 — E ela, como respondeu?
 — Com elevação moral. Com educação. Com bom senso. Com lógica.
 — Tem certeza?
 — A resposta está no jornal, meu caro; posso lhe mostrar, se quiser...
 — Não, não é preciso... E' que acho incrível que se possa dementir coisas verdadeiras que são do conhecimento do público... Já não quero dizer seja isso uma ação que não se deva praticar; mas tal modo de proceder não é inteligente. Pois levantar uma calúnia nas barbas do leitor é prejudicar-se, é trabalhar de bandido contra si próprio...
 Será que eles ignoram que interpretar falsamente os fatos é cometer uma calúnia? E que isso lhes prejudica? E que esse prejuízo é tanto pessoal como político?
 — Pessoas do partido deles, com quem sou relacionado, acreditam que eles agem assim de boa fé, isto é, julgam que estão-se defendendo, fazendo propaganda política.

Eu, porém, suponho que eles sabem o que fazem. O motivo por que procedem assim, é o seguinte: consideram os leitores de pouca inteligência e de memória fraca. Imaginam isto: Os leitores não estão capacitados para conhecer a verdade. Eles ficam confusos. Não se recordam bem daquilo que lêem, e a que nós estamos respondendo. Depois não vão tomar o trabalho de averiguar; mesmo porque os jornais já devem ter servido para emburlosar ou foram vendidos ao armazém.

Eles se enganam. Os leitores estão mais capacitados de julgar o nosso trabalho do que nós próprios. Costumamos a achar bom o que escrevemos; o trabalho é nosso, foi o produto do nosso esforço; temos amor a ele, guardamo-lo com carinho. Esse exagerado valor que damos a nossa própria obra, nos torna incapazes de julgar a com imparcialidade. Quem está em condições de fazê-lo são os leitores.

Mas os jornalistas que escrevem calúnias, não pensam assim. Supõem que os leitores sejam apoucados de inteligência. Essa é a dedução psicológica que faço. E ponho a mão no fogo por ela. Porque tenho certeza de que é verdadeira. Do contrário temos que admitir que esses jornalistas não possuem, já não digo inteligência e saber, mas experiência da vida; pois não é possível que alguém, por espontânea vontade, escreva artigos que prejudiquem a sua pessoa e o seu partido político.

Dr. Eduardo Silva Junior

CIRURGIÃO-DENTISTA

CONSULTÓRIO:

RUA RODRIGUES ALVES, 1307
 NILOPOLIS — ESTADO DO RIO

Curso Musical Peregrino de Castro

Anexo ao GINÁSIO AFRANIO PEIXOTO

(Equipado ao Conservatório Brasileiro de Música)

Aulas de TEORIA MUSICAL, VIOLINO, PIANO e seus similares.

Oficina Mecânica Iguassú

Converte e reforma geral de automóveis e caminhões. — Solda-se a exigência. — Adaptação de freios hidráulicos a qualquer tipo de carro.

DUCCINI & FRANCO

R. Marechal Floriano, 2376—NOVA IGUAÇU—E. do Rio

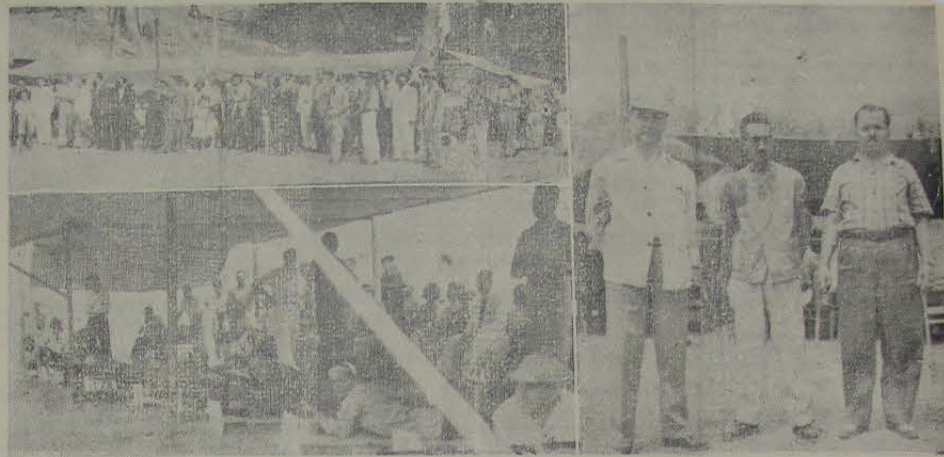

Beos da visita do Clube Carioca de Tiro. — A fim de inaugurar as atividades no setor de tiro ao alvo no Iguassú, o Clube Carioca de Tiro excursionou a esta cidade no primeiro domingo deste mês, com numerosa caravana, à qual foi oferecido, na residência do ten. Roberto Cabral, magnífico churrasco e, na sede do Iguassú, quando da entrega dos prêmios aos vencedores das provas realizadas, uma dançante. O chiclé fixa aspectos da estada em nossa terra dos valerosos atiradores gaúchos, tendo à sua frente o nosso prezado amigo César Torraca.

JUIZO DE DIREITO DA COMARCA DE NOVA IGUAÇU

Cartório do 5º Ofício

Edital de citação

com o prazo de trinta dias

O doutor Jalmir Gonçalves da Fonte, Juiz de Direito Substituto, em exercício, desta Comarca de Nova Iguaçu, Estado do Rio de Janeiro, na forma da lei, etc.

Faz saber, a todos quantos o presente edital vierem, com o prazo de trinta dias, que por este instrumento cita João Tenório da Cunha para ver liquidar-se o julgado na ação ordinária que lhes movem — a ele e a Sebastião Tinoco Filho — João Corrêa de Araújo e outros e por todo o conteúdo da petição que lhe foi dirigida, a qual é do teor seguinte: "Exmo. sr. dr. Juiz de Nova Iguaçu. João Corrêa de Araújo e outros, querendo promover a execução do julgado que obtiveram contra Sebastião Tinoco Filho, brasileiro, agricultor, residente e domiciliado nesta cidade, na rua Governador Portela n. 978, e João Tenório da Cunha, brasileiro, funcionário público, nos autos da ação ordinária que lhes propôs por este Juízo, querem previamente liquidar dito julgado, de acordo com o art. 909-II, do Código de Processo Civil, reportando-se ao laudo de arbitramento de fls. 33 34, — que requerem seja homologado para os fins de direito — o qual avaliou o restituição devido aos requerentes em Cr\$ 45.900 00, acrescidos dos juros de mora a partir da inicial, além dos honorários de advogado, na base de 20% e as despesas, digo, as custas. Pedem que, citados os réus para verem liquidar-se o julgado, seja o mesmo julgado considerado liquidado por sentença proferida-se na execução independentemente de nova citação, na forma do art. 917, do Cod. Proc. Civ. Requerem seja a citação do réu João Tenório da Cunha feita por edital, por se encontrar o mesmo residuando em lugar incerto e não sabido. E o certimento, Nova Iguaçu, 29 de setembro de 1949. (a) J. de Pinto dos Santos (Devidamente selada) DESPA.

Gremio Recreativo e Esportivo Vila Fluminense

De ordem do sr. Presidente, convido os srs. Sócios para a Assembléa Geral, que será realizada no dia 6 de novembro vindouro, às 12 horas, na rua D. Marieta s/n, em Miguel Couto, residência do sr. Capiberibe, Miguel Couto, 20 de outubro de 1949.

Maria Thereza Egalon Secretária 2-2

NO PASSADO E NO PRESENTE.
ELIXIR DE NOGUEIRA
 MEDICACAO AUXILIAR NO TRATAMENTO DA SIFILIS

Vende-se uma roda e demais peças para fabrico de cordas. Tratar á av. dr. Manoel Duarte, 280 — Nova Iguaçu.

Pilhas para lanterna

CASA LAURA

EVEREADY — RAY O-VAC — STAR LITE

Preço-estoque-Qualidade

CHO: Nos autos. Em 29/9/49 Fonte. Despacho de fls. 73: E. O mandado e o edital, este com o prazo de trinta dias. Em 6/10/49. Fonte". E para conhecimento do interessado se passou o presente, que será afixado e publicado de acordo com a lei. Dado e passado nesta cidade de Nova Iguaçu, Estado do Rio de Janeiro, aos onze dias do mês de outubro do ano de mil novecentos e quarenta e nove. Eu, Hermys Gomes da Cunha, Escrivão do 5º Ofício, o subcrevi Jalmir Gonçalves da Fonte, Juiz de Direito. 2-2

O Touro Ferdinando

DE MUNRO LEAF

Difícil apontar de pronto a melhor qualidade deste livro que se diz indicado para crianças. Porque não estará longe da verdade o afirmar-se que agrada por certo, imensamente, a todos os leitores, independentemente da idade. E' uma sátira leve, mordaz, uma fusão harmoniosa e raramente conseguida entre um texto colorido e ázere como a luz e a canção de Espanha, e ilustrações que merecem comentários à parte pelo seu extraordinário valor.

Acertaram as "Edições Melhoramentos" em cuidar com carinho deste livro, apresentando-o com o melhor de suas possibilidades materiais. Bem que o merece esse trabalho de Munro Leaf. Faz bem lê-lo. Para as crianças será apenas uma história bem humorada e excelentemente conduzida, com não poucas condenações a uma selvageria a exigir piedade. Para os adultos (pois o livro serve perfeitamente também para os adultos) é um bem humorado protesto contra a violência, um ensino feliz para contrapor o melancólico viver campestre com a ruidosa encenação de uma batalha de touros. E' evidente o desejo do artista de satirizar o momento agudo da vida humana, dedicada à brutalidade, com aquele desfilar de paixões e de tipos que aguardam enlucidos a entrada na praça do pobre Ferdinando, a quem a vida não oferecia outro encanto que a sombra da árvore amiga e o perfume das flores do prado. Afinal é o pacifismo quem vence e Ferdinando volta ao seu campo natal. Ironia do ilustrador: o retorno do touro fracassado é o único quadro não emoldurado por abutres, mas por pombas.

Os adultos hão-de apreciar e sorrir! As crianças hão-de aplaudir e rir! Pois uns e outros encontrarão aqui inúmeros motivos para satisfação espiritual!

Referência toda especial merecem as ilustrações de Robert Lawson. Felicitíssimas, cheias de "côr local", são complemento de rara felicidade nesse livrinho sumamente feliz. 72 páginas. 35 ilustrações, formato: 17,5 x 20,7 cm.

Em todas as boas livrarias ou pelo Serviço de Reembolso Postal nas Edições Melhoramentos, Caixa Postal, 120-B — São Paulo.

Sociedade Laticínios

União Ltda.

Usina e Entrepasto de Leite

Laboratórios completos para análises de leite

Matriz: AVENIDA FRANCISCA DE ALMEIDA, 1419 (Edifício próprio) — NILOPOLIS — Estado do Rio

Filial: USINA: RUA SÃO JOÃO BATISTA, 502 (Edifício próprio) — VILA MERITÍ — Estado do Rio

JOSÉ MARIA TEIXEIRA

SOCIO GERENTE

Dr. Luiz Guimarães

CLÍNICA MÉDICA — CRIANÇAS

Residência: Av. Santos Dumont, 40

Telefone, 8

Das 14 às 16 horas

Dr. M. C. Florence

Doenças das senhoras — Pre-natal — Parto

Consultório: Ed. Darko, Rua 13 de maio, 28, 16º andar, salas 1633/34. 2ª, 4ª e 6ª, das 9 às 11 horas — RIO

Residência: Rua Bernardino Melo, 2005 — Telefone, 19

CONSULTÓRIO:

Rua 5 de julho, 41 — Tel. 206

HORARIO:

(D'ramente)

Das 16 às 18 horas

ela imprensa

JORNAL DE TODOS

O "Jornal de Todos", publicação quinzenal da Campanha Nacional de Educação de Adultos, tem despertado vivo interesse entre os alunos das classes de Ensino Supletivo e também entre os órgãos da imprensa em todo o país.

Diretores de periódicos de diversos Estados têm solicitado, em cartas, a remessa do "Jornal de Todos", comprometendo-se a que o mesmo seja afixado em lugar visível e de movimento de pessoas. Recentemente o sr. Antônio Luiz Marques, Diretor de "O Comentário", publicação periódica da cidade de Santa Maria, no Estado do Rio Grande do Sul, escreveu ao Serviço de Educação de Adultos do Ministério da Educação, solicitando a remessa do "Jornal de Todos" para aquele fim.

Temos sobre nossa mesa de trabalho o nº 3 dessa magnífica publicação.

Material elétrico

CASA LAURA

Peças para rádio

Preço—Estoque—Qualidade

Organização Técnica Contabil

DEPARTAMENTO ESPECIALIZADO DE CONTABILIDADE

Serviços de Despachante: Ministério do Trabalho, Institutos de Previdência, Contratos, Distratos, Averbações, Plantas, Defesas Fiscais, Legalização de Firmas, etc.

RENÉ SALUCIO PITANGA GRANADO
DESPACHANTE OFICIAL

MANOEL JOAQUIM RIBEIRO FILHO
PERITO-CONTADOR

MANOEL PEDRO DE ALMEIDA COUTO
CONTADOR

Av. Nilo Peçanha, 23-1.º andar—Tel. 436

Ed. "Nice"—NOVA IGUASSÚ—E. do Rio

Indicador Comercial

Farmacia

Farmacia e Drogeria Central—Rua Marechal Floriano, 2194, Tel. 16—Nova Iguaçu. Depositário dos Produtos Scabrina e Victory. Farmaceutico A. P. Guimarães Victory.

Casas Funerarias

Casa Santo Antonio—Serviço Funerário—Gulhermina Ferreira da Silva, Rua Marechal Floriano, 2018, Tel. 86—Nova Iguaçu.

Diversos

Delfim Pereira Montenegro—Construtor, Av. Santos Dumont, 626—Telefone, 69—Nova Iguaçu.

S. M. Torraca—Copias e papéis heliográficos, R. Uruguaiana, 112-1.º and. Fones: 23-4968 23-2663 e 43 8826.

Mandioca e alpim—Compra-se qualquer quantidade, Rua S. Sebastião, 1695 (fundos)—Bellord Roxo—Estado do Rio

Oficina Mecânica

SOLDA ELÉTRICA E OXIGÊNIO

Serviço de torno mecânico e plaina, consertos de máquinas em geral, reforma em motores de combustão interna, montagem e assentamento de máquinas de qualquer tipo.

Bittencourt & Alarcão Ltda.

Trav. 13 de Março, 24-Tel. 136-NOVA IGUASSÚ—E. do Rio

BANCO DO BRASIL S. A.

O MAIOR ESTABELECIMENTO DE CRÉDITO DO PAÍS

Filial de Nova Iguaçu—Estado do Rio: Praça 14 de Dezembro, 98

Telefs.: 4 (Contadoria) e 25 (Gerência)—End. Tel.: "Satélite"—Caixa do Correio, 3

Condições para as contas de depósitos

Depósitos sem limite 2 % a. a.

Depósito inicial mínimo, Cr\$ 1.000,00. Retiradas livres. Não rendem juros os saldos inferiores àquela quantia, nem as contas liquidadas antes de decorridos 60 dias a contar da data de abertura.

Depósitos Populares—Limite de Cr\$ 10.000,00 . . . 4 1/2 % a. a.

Depósitos mínimos, Cr\$ 50,00. Retiradas mínimas, Cr\$ 20,00. Não rendem juros os saldos: a) inferiores a Cr\$ 50,00; b) excedentes ao limite; c) das contas encerradas antes de decorridos 60 dias da data da abertura.

Depósitos limitados—Limite de Cr\$ 50.000,00 . . . 4 % a. a.
—Limite de Cr\$ 100.000,00 . . . 3 % a. a.

Depósitos mínimos, Cr\$ 100,00. Retiradas mínimas, Cr\$ 50,00. Não rendem juros os saldos inferiores a Cr\$ 100,00. Demais condições idênticas às de Depósitos Populares.

Depósitos a Prazo Fixo:

Por 6 meses	4 1/2 % a. a.
Por 12 meses	5 % a. a.
Com retirada mensal da renda, por meio de cheques:	
Por 6 meses	3 1/2 % a. a.
Por 12 meses	4 1/2 % a. a.
Depósito mínimo—Cr. 1.000,00.	

Depósitos de Aviso Prévio:

Para retiradas mediante prévio aviso:	
De 30 dias	3 1/2 % a. a.
De 60 dias	4 % a. a.
De 90 dias	4 1/2 % a. a.
Depósito inicial mínimo	— 1.000,00.

Letras a prêmio: Sélo proporcional. Condições idênticas às de Depósito a Prazo Fixo

Faz, nas melhores condições, tôdas as operações bancárias

COBRANÇAS — TRANSFERÊNCIAS DE FUNDOS.

DESCONTOS de letras, saques e cheques sobre esta ou qualquer outras praças.

EMPRÉSTIMOS em contas correntes com caução de duplicatas.

CRÉDITO AGRÍCOLA a longo prazo, sob a garantia exclusiva da fruta.

CRÉDITO PECUÁRIO a longo prazo para custeio de criação, aquisição de gado para engorda, recriação, etc.

CRÉDITO INDUSTRIAL para a compra de matérias primas e reformas, aperfeiçoamento e aquisição de maquinário.

São atendidos, com a maior presteza, todos os pedidos de informações e esclarecimentos sobre quaisquer operações da Carteira de Crédito Agrícola e Industrial, que se acha em pleno funcionamento.

Agências em tôdas as capitais e principais cidades do Brasil
Correspondentes nas demais e em todos os países do mundo

JUIZO DE DIREITO DA COMARCA DE NOVA IGUASSÚ

EDITAL (DE LEILÃO PÚBLICO)

O Doutor Danilo Rangel Brígido, Juiz Substituto legal da Comarca de Nova Iguaçu, Estado do Rio de Janeiro, etc.

FAZ SABER

aos que o presente edital virem ou dele conhecimento tiverem expedido nos autos da Dissolução de Firma da Textil Cabouç Ltda. que se processa perante este Juízo e Cartório do 2.º Ofício que atendendo a que dos autos consta, autorizou a venda, em leilão público, dos bens abaixo descritos com suas respectivas avaliações, que serão levados a público pregão de venda e arrematação, a quem mais der e maior lance oferecer, pelo porteiro dos auditórios, no dia 8 de novembro às 14 horas, no edifício do Fórum, Praça João Pessoa s/n.

MAQUINISMOS

1) — Uma engomadeira de pano, de 2 cilindros e mala um sobressalente, Matter Platt, avaliada por Cr\$ 28.000,00; 2) — Uma engomadeira usada, de fio, do fabric. Platt Bros & Co. Ltd. completa inclusive ex. de goma avaliada por Cr\$ 70.000,00; 3) — Uma caldeira vertical multibular dos fabricantes Marshal Sons & Co. de 2,10 mts. de altura por 0,91 mts de diâmetro, avaliada por Cr\$ 38.000,00; 4) — Sessenta (60) teares completos de 40", tipo Dickson, para pano liso, com seus pertences, avaliados por Cr\$ 480.000,00; 5) — Uma rodadeira para algodão, de 10 fusos com tambores de alumínio, avaliada por Cr\$ 6.000,00; 6) — Uma urdideira seccional, com a largura de tambor de 1,60 mts. (fora a fora), com galola em forma de V, para 300 rocas e pertences de fabricação Paulista, avaliada por Cr\$ 24.000,00; 7) — Uma espuladeira de 30 fusos, "Universal", rápida vertical, fabricação Paulista, avaliada por Cr\$ 30.000,00; 8) — Diversos cilindros e pertences para uma calandra, adquiridos a Emilio C. Sacco em Cr\$ 20.000,00; 9) — 60 motores elétricos trifásicos "Ceb", ligados aos teares acima descritos e avaliados em Cr\$ 66.000,00; 10) — 3 motores elétricos marca "CEB", de 1,5 HP, 915/1100 rpm, para a rodadeira, urdideira e espuladeira acima mencionadas, avaliados por Cr\$ 4.500,00; 11) — 1 motor elétrico "CEB", de 1,5 HP, 915 rpm, para misturadores de goma, avaliado por Cr\$ 1.500,00; 12) — 1 motor elétrico "CEB", de 3 HP, 930 rpm, para engomadeira de pano, avaliado por Cr\$ 2.800,00; 13) — 1 motor elétrico "CEB", de 5 HP, 950 rpm, para engomadeira de fio, avaliado por Cr\$ 3.200,00; 14) — 30 rolos para pano em teares de 40", com discos, avaliados pelo total de Cr\$ 20.200,00; 15) — 6 rolos de 1,40 mts. para urdideira, adquiridos de H. F. Kortenhans, avaliados por Cr\$ 2.800,00; 16) — 4 máquinas Singer com os respectivos motores, sendo avaliadas por Cr\$ 28.000,00; 17) — 1 chave tripolar a óleo com 3 relais primários de 25 amp, reguláveis e com relais de mínima p. 220 V. 50 ciclos, inclusive pertences, avaliada por Cr\$ 10.000,00.

MOVEIS E UTENSÍLIOS

18) — 2 mesas-bancada para máquinas de costurar sacos, avaliada por Cr\$ 1.500,00; 19) — 2 mesas-novas, também para máquinas de costurar, avaliadas por Cr\$ 700,00; 20) — 1 mesa grande para revistar sacos, adq. sacos, avaliada por Cr\$ 100,00; 21) — 1 mesa pequena de colocar panos cortados, avaliada por Cr\$ 120,00; 22) — 1 peça com guilhotina de cortar panos, avaliada por Cr\$ 600,00; 23) — 1 guarda-roupa, avaliado por Cr\$ 200,00; 24) — 1 bureau com cadeira giratória, avaliada por Cr\$ 700,00; 25) — 1 armário na oficina, avaliado por Cr\$ 200,00; 26) — 2 prateleiras no local da urdideira, avaliadas por Cr\$ 2.000,00; 27) — 1 banca na Oficina, avaliada por Cr\$ 500,00; 28) — 1 balcão grande com armário e prateleiras, avaliado por Cr\$ 2.000,00; 29) — 1 escrivaninha tosca, feita no estabelecimento, avaliada por Cr\$ 50,00; 30) — 2 bancas nos teares, avaliadas por Cr\$ 600,00; 31) — 3 caixas grandes para espulas, avaliadas por Cr\$ 180,00; 32) — 28 caixas pequenas para espulas, também avaliadas por Cr\$ 280,00; 33) — 1 balança grande para 200 kg. fabricação nacional, avaliada por Cr\$ 500,00; 34) — 1 virador de sacos, avaliado por Cr\$ 100,00; 35) — 1 prensa para copiar, avaliada por Cr\$ 900,00; 36) — 1 mesa para a prensa supra, avaliada por Cr\$ 200,00; 37) — 1 balança de precisão, com estojo e respectivo jogo de peso, avaliada por Cr\$ 350,00.

MAQUINAS E FERRAMENTAS DA OFICINA

38) — 1 nível de alumínio Sueco, avaliado por Cr\$ 100,00; 39) — 1 torno Sueco fixo, avaliado por Cr\$ 300,00; 40) — 1 torno Sueco fixo de 4", adquirido dito, avaliado por Cr\$ 250,00; 41) — 1 chave bico de papagaio 18", avaliada por Cr\$ 100,00; 42) — 1 chave de fenda n. 200 8" 10, avaliada por Cr\$ 10,00; 43) — 1 chave lemn G-6, avaliada por Cr\$ 8,00; 44) — 1 máquina de furar "Stanley" elétrica, n. 121, 0,5" c/s suporte, avaliada por Cr\$ 1.500,00; 45) — 1 esmeril de bancada "Bufalo" de 0,50 HP, 2800/3400 rpm, rolamento de esferas com 2 rebolos de 6" x 3 1/4", avaliado por Cr\$ 1.500,00; 46) — 1 gerador de acetileno "Macam", avaliado por Cr\$ 1.400,00; 47) — 1 chave faca desmontável 3/200 amps. completa, com terminais, avaliada por Cr\$ 500,00; 48) — 1 torno mecânico prismático, modelo ON1500/200 com caixa Norton de 1.500 mm entre pontas e 200 mm altura das pontas sobre o banco, n. 4728 motorizado com motor elétrico trifásico marca "Bufalo" de 1,50 HP, 1400/1700 rpm, 50/60 ciclos, 220/380 volts., Pj n. 27.73, n. 4734, e pertences, avaliado por Cr\$ 21.000,00.

VEÍCULOS

49) — 1 caminhão com chassis marca Bedford, modelo OLBC, de 3,99 mts. entre eixos, motor de 6 cilindros, 72 HP, n. 052868, equipado com pneus 7.50 x 20 e respectiva carroceria C-MB, avaliados por Cr\$ 56.000,00.

MATERIAIS DIVERSOS, INCLUSIVE OS QUE SE ACHAM NO ALMOXARIFADO

50) — 5 kg. de sulfato de zinco, avaliados por Cr\$ 30,00; 51) — 2 kg. de sal de glauber, avaliado por Cr\$ 8,00; 52) — 30 lançadeiras médias Portuguesas, conforme, dito, Portuguesas, avaliadas por Cr\$ 400,00; 53) — 37 espanadeiras, avaliadas por Cr\$ 260,00; 54) — 180,00 liços (malhas) n. 28x11, conforme latura n. 8326, avaliados por Cr\$ 12.000,00; 55) — 250 quadros de 40", para liços de 11", avaliados por Cr\$ 7.000,00; 56) — 1 Cx. grampos tipo Jacaré, avaliados por Cr\$ 27,00; 57) — 1 rolo de fita perfurada c/500 pés, avaliada por Cr\$ 450,00; 58) — 250 kg. vergalhões para oisar ferro fundido, avaliados por Cr\$ 30,00; 59) — 5 sacos Textomil, avaliados por Cr\$ 800,00; 60) — 40.600 kg. sabão em pasta, avaliados por Cr\$ 425,00; 61) — 4 passetas automáticas, avaliadas por Cr\$ 92,00; 62) — 17 passetas duplas, avaliadas por Cr\$ 50,00; 63) — 0.400 gms. verdes diretas-B, avaliadas por Cr\$ 4,00; 64) — 0.300 gms. crisolentina G 350", avaliadas por Cr\$ 75,00; 65) — 10 temperlores, avaliados por Cr\$ 300,00; 66) — 2 litros de óleo Singer, avaliados por



J. VIEIRA & Cia.

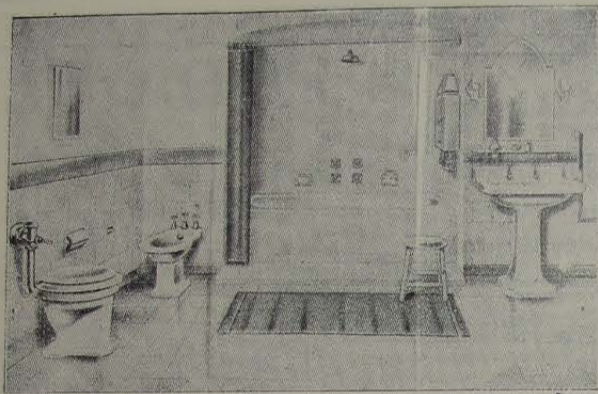

Aparelhos sanitarios — Azulejos — Mosaicos — Ladrilhos hidraulicos B R C.

Revendedores autorizados das Indústrias: Klabin Irmãos & Cia. — Cia. Cerâmica Brasileira. — Cerâmica Sacoman S. A. — Fundação Brasil S. A. — Indústrias Rei.

Ventiladores — Lampadas — Materiais para instalações elétricas e hidraulicas.

LOJA E ESCRITORIO:

Rua Marechal Floriano Peixoto, 2191 - Tel. 263
Nova Iguaçu — E. do Rio

Cr\$ 25,00; 67) — 8 metros de correa couro para maquina costura, avaliados por Cr\$ 80,00; 68) — 1 corrente c/emenda Renold n. 114046, avaliada por Cr\$ 550,00; 69) — 1 pinhão Renold n. 114046 c/19 dentes, avaliada por Cr\$ 100,00; 70) — 1 roda Renold n. 114046 c/95 dentes, avaliada por Cr\$ 500,00; 71) — 750 kg. de Kaólim, avaliados por Cr\$ 900,00; 72) — 1 chapa para maquina de costura, avaliada por Cr\$ 250,00; 73) — 200 tacos Northerem, avaliados por Cr\$ 315,00; 74) — 1 saco c/ 27 kg. amianto, avaliada por Cr\$ 130,00; 75) — 4 rolimãs, avaliados por Cr\$ 800,00; 76) — 2 mancais de cadeira, avaliados por Cr\$ 300,00; 77) — 8 kg. corda tipo Cizal, avaliados por Cr\$ 120,00; 78) — 10 kg. corda Cizal, avaliados por Cr\$ 180,00; 79) — 239 kg. fio Aymoré para costurar sacos, avaliados por Cr\$ 5.000,00; 80) — 1 cx. grampos para correa de maquina, avaliada por Cr\$ 200,00; 82) — 10 kg. de gesso, avaliados por Cr\$ 20,00; 83) — 100 metros de correa de 15" para polia de teares, avaliados por Cr\$ 1.500,00; 84) — 1.900 kgs. de óleo mineral combustivel, avaliados por Cr\$ 600,00; 85) — 2 kg. de vergulhas para solda de ferro fundido, avaliados por Cr\$ 24,00; 86) — 2 kg. de vergulhas de 1/4", avaliados por Cr\$ 24,00; 87) — 230 gms. pó preto MACAM para ferro fundido, avaliados por Cr\$ 10,00; 88) — 24 garfos "3 estrelas", avaliados pelo total de Cr\$ 75,00; 89) — 10 metros de fiavela inglesa, digo fiavela para engomadeira inglesa, avaliada por Cr\$ 80,00; 90) — 24 pentinhos curvos para tecido, avaliados por Cr\$ 70,00; 91) — 24 lançadeiras n. 4, constantes da n. digo, n. 4, avaliadas por Cr\$ 750,00; 92) — Pequena porção de solda para oxigenio, avaliada por Cr\$ 300,00; 93) — 1 rebolo esmeril cabotundum 12x1x1/2", avaliada por Cr\$ 130,00; 94) — 3.500 kg. sext. de 3,8, avaliados por Cr\$ 100,00; 95) — 1 lima triangular murça de 12", avaliada por Cr\$ 16,00; 96) — 1 lima de meia cana de 12", avaliada por Cr\$ 16,00; 97) — 1 lima xata murça de 12", avaliada por Cr\$ 8,00; 98) — 4 cabos de lima de 12", avaliados por Cr\$ 80,00; 99) — 1/2 gosa serras Victor de 12", avaliadas por Cr\$ 80,00; 100) — 1 jogo de brocas aço americano digu. americano 1/32 a 1/2", avaliadas por Cr\$ 180,00; 101) — 20 lmbures de ferro, dos quais 10 se acham com os 1.900 kg. de óleo acima descritos, avaliados por Cr\$ 1.400,00.

FIOS

102) — 4.685.800 kg. de fio 8/1 de algodão, avaliados por Cr\$ 79.658,63; 103) — 114.100 kg. de fio de algodão em meadas avaliados por Cr\$ 1.894,00; 104) — 2.591.600 kg. fio 6/1 em bobinas, de algodão, avaliados por Cr\$ 44.157,20.

MERCADORIAS MANUFATURADAS

105) — 1 lote de panos para sacarias em diversas larguras e avaliados num total de Cr\$ 80.000,00; 106) — 1.500 metros de pano com defeitos, avaliados por Cr\$ 2.000,00.

RESIDUOS

107) — 200 kg. de estopa em bola, avaliados por Cr\$ 1.000,00; e 108) — 421 kg. de estopa comum, branca, avaliados por Cr\$ 2.900,00.

E quem os bens quiser arrematar, deverá comparecer no dia e hora mencionados acima, sendo eles entregues a quem mais der e maior lance oferecer. O presente edital será afixado no lugar do costume e publicado na forma da Lei. Dado e passado nesta cidade de Nova Iguaçu, Estado do Rio de Janeiro, aos vinte e quatro dias do mês de setembro do ano de mil novecentos e quarenta e nove. Eu, Henrique Duque Estrada Meyer, Escrivão do subsecrevo.

O Juiz Substituto legal: (as.) Danilo Rangel Brígido.
Certifico, para os fins de direito, que a presente copia confere com o original. O referido é verdade e dou fé. Nova Iguaçu, 24 de setembro de 1949. Henrique Duque Estrada Meyer.

Filhos de Iguassú F. C.

RESUMO DAS RESOLUÇÕES DO DIA 25 - X - 1949

a) — Aprovar a ata da reunião anterior; b) — oficiar ao sr. Diretores da Escola T. Comercio Ginasio Leopoldo pedindo as cadeiras por emprestimo para o proximo dia 5 de novembro, e convidando-os para assistirem o Show a ser realizado na referida data; c) — oficiar ao amador desta Associação, sr. Ademir Canejo, pedindo o seu comparecimento na proxima reunião do dia 2/11/49; d) — tomar conhecimento e arquivar o Boletim Oficial n. 30 da LID e o oficio s/n do Serrano de Iguassú F. C.; e) — acasar o recebimento e agradecer os comites do E. C. Iguassú, do Departamento Feminino da Associação Atletica Morro Agudo e Aéro Clube de Nova Iguaçu; f) — oficiar felicitando o E. C. Iguassú e E. C. Belford-Roxo pela conquista do titulo "Campeão" da 1ª e 2ª Divisão, respectivamente, do campeonato iguaçuano; g) — ordenar a pedido a Sede Social aos srs. Alvaro Viana, Moacir da Costa Sousa, Artur da Silva, Avelino P. Bento e Assis V. Fernandes para o proximo dia 19/11/49; h) — felicitar o sr. Avelino Pinto Bento pela passagem de seu natalicio; i) — conceder demissão do cargo de Aux. da Diretor Técnico ao sr. Moacir da Costa Sousa, acrescentando-lhe um voto de louvor em ata, pelos serviços prestados a esta Associação.

CARLOS A. DA SILVA
1º Secretario

Rainha da Primavera

Resultado da 8ª apuração em 25-10-1949

Lenir Vieira Fernandes	11.600
Itala Tourino	10.100
Elza dos Santos Nobrega	7.600
Zaira Ferreira da Silva	6.770
Ruth Silva	970

Durvalino dos Santos

Despachante Estadual

Rua dr. Getúlio Vargas, 111
1º andar - Sala 103
NOVA IGUAÇU - E. DO RIO

Prefeitura Municipal de Nova Iguaçu

DECRETO EXECUTIVO N.º 23, DE 20 DE OUTUBRO DE 1949

O Prefeito Municipal de Nova Iguaçu, usando das atribuições que lhe são conferidas pela legislação em vigor, e mais, atendendo ao disposto na Resolução n. 67, de 14 de maio de 1949,

DECRETA:

Art. 1º — Fica desapropriada, por utilidade pública, por conta desta Municipalidade e em favor da União, nos termos dos artigos 2º e 5º, letra "m" e 6º, do Decreto-Lei n. 3.365, de 21 de junho de 1941, "uma área de terra, desmembrada de maior porção, pertencente a Virgílio Ferreira Duarte, situada nesta Cidade, zona urbana do 1º distrito deste Município, com a superfície de 340ms.275, medindo vinte (20) metros de frente para a rua Otávio Tarquino, igual largura na linha dos fundos, por dezoito (18) metros de extensão da frente dos fundos e de ambos os lados, confinando pelo lado direito e fundos com terrenos de propriedade do expropriado e, pela esquerda, com a rua Mendonça Lima, com a qual faz esquina".

Fundação: o único — O imóvel desapropriado se destina à construção, pelo Governo Federal, de um edificio para sede da Agência Postal Telegráfica desta Cidade.

Art. 2º — A desapropriação de que trata o presente Decreto é considerada de urgência, na conformidade do disposto no artigo 15 do citado Decreto-Lei n. 3.365, de 21 de junho de 1941.

Art. 3º — A Divisão de Administração expõe, em tempo oportuno, a planta do imóvel desapropriado e a que se refere o art. 1º, levantada pela Divisão de Engenharia Municipal, assim como os demais elementos que a acompanham, para conhecimento dos interessados e efeitos do artigo 10º, do mencionado Decreto-Lei n. 3.365.

Art. 4º — Não havendo acordo sobre o preço do imóvel desapropriado, será promovido o respectivo processo judicial, correndo a despesa por conta do verba commentaria própria.

Art. 5º — O presente Decreto entrará em vigor na data de sua publicação, revogadas as disposições em contrário.

Prefeitura Municipal de Nova Iguaçu, 20 de outubro de 1949.
SEBASTIÃO DE ABRUDA NEGREIROS — Prefeito

DESPACHOS DO PREFEITO MUNICIPAL

Serviço de Transportes Coletivos

Processo n. 3585/49, Joaquim Carlos da Silva: Arquivado. 29.7.49. Processo n. 3587/49, Mario Pereira Marques: Arquivado. 13.9.49. Processo n. 3588/49, Empresa Urbanizadora Luso-Brasileira: Arquivado. 10.8.49. Processo n. 3677/49, Mario Pereira Marques: Arquivado. 13.9.49. Processo n. 3678/49, João de Figueiredo: Arquivado. 29.7.49. Processo n. 3679/49,

JUIZO DE DIREITO DA COMARCA DE NOVA IGUAÇU

EDITAL

De citação com o prazo de 40 dias

O Doutor Danilo Rangel Brígido, Juiz Substituto Legal da Comarca de Nova Iguaçu, Estado do Rio de Janeiro, etc.

Faz saber, pelo presente edital de citação com o prazo de quarenta (40) dias a Clarindo de Oliveira Barata que, por este Juízo e Cartório do 2º Ofício, por Almerinda Barbosa de Oliveira requerida a anulação de seu casamento, conforme petição a transcrita: — Excmo. sr. dr. Juiz de Direito da Comarca de Nova Iguaçu, Almerinda Barbosa de Oliveira, brasileira, doméstica, residente na rua Mal. Floriano Peixoto, n. 1598, nesta cidade, representada por seu mandatário dativo (atestado junto), firmado, expor para, afinal, requerer o seguinte: que, a 25 de novembro de 1939, perante o sub-pretor do Mun. de Nilópolis, contra matrimônio com Clarindo de Oliveira Barata (doc. anexo), que se dizia brasileiro, fotógrafo, solteiro, residente então no Dist. Fed., sendo o assento respectivo lavrado no livro n. 7-B, fls. 136, do cartório do reg. civil do Mun. de Nilópolis; que, desse enlace, a que se ligou no estado civil de solteira, não houve descendência, tendo durado apenas um dia a sua cohabitação com Clarindo, que, no dia imediato, em visita que fizera aos pais da Supte., ai a abandonara, não mais retornando; que, procurando saber a causa de tão injusto abandono, foi informada, por diversas pessoas, inclusive por Antonieta, que Clarindo já havia desposado esta a 25 de julho do mesmo ano de 1939, tendo-a também deixado nas mesmas condições em que deixara a Supte.; que Clarindo não só foi processado e condenado por crime de bigamia, consoante se verifica da inclusa sentença por escrito, como ainda se pôs em lugar ignorado e não sabido, quer da Supte., quer de Antonieta Andrade Barata, com quem se casara algumas vezes, quer, finalmente, de pessoas amigas e conhecidas; que o C. Civil dispõe, no art. 207, ser nulo o casamento celebrado com transgressão de qualquer dos ns. I a VIII, do art. 183, abrangendo, deste modo, o caso da Supte., que se consorciou com quem não pôde, validamente, casar-se (art. 183, n. VI); mas que essa nulidade, não obstante ser absoluta, insanável, não atua de pleno direito, devendo, ao contrário do que acontece com outros atos jurídicos, ser pronunciada por sentença; que, à vista do exposto, quer, estando separada de fato de seu marido desde o dia imediato ao do nubúncio, e não se fazendo, assim precisa a concessão judicial da separação de corpos, conforme jurisprudência copiosa dos nossos tribunais, e sendo nulo, e não anulável, o casamento, promover contra ele, baseada nos arts. 207 e 222 do C. Civil, e o art. 291 do C. P. C., a presente ação ordinária de nulidade de seu casamento, promover contra ele, digo, casamento, requerendo a V. Excia. que se digno, à vista da incerteza do lugar em que se encontra o bigamo, determinar pelo prazo legal a publicação de editais para, no decurso, apresentar a defesa que tiver, e acompanhar a ação em todos os seus termos e atos, pena de revelia ouvindo-se, oportunamente, o ilustre Orgão do Ministério Público e o Curador que houver de nomear para a validade do enlace, digo, para defender a validade do enlace, sendo, afinal, feita a competente averbação no assento referido, para os fins de direito. Sendo a questão rigorosamente de direito, protesta-se apenas, se comparecer, pelo depoimento pessoal do réu, pena de confesso. Isto posto, D. e A. esta, a que se atribue, para determinação da alçada, o valor de Cr\$ 5.000,00. P. E. deferimento. Nova Iguaçu, 30 de agosto de 1949. Aídyl Martins Pereira. P. S. — para efeito de intimações, o signatário é, diariamente, encontrado nesta cidade, à rua Marechal Floriano Peixoto, 2057, sob. A. M. P. Despacho de fls. 8: Cite-se o suplicado na forma pedida, ficando marcado o prazo de 40 dias, 10/9/1949. Danilo. Assim e para que a notícia chegue ao conhecimento do suplicado Clarindo de Oliveira Barata, se passou o presente edital com o prazo de 40 dias, que será publicado e afixado, na forma da lei. Dado e passado nesta cidade de Nova Iguaçu, Estado do Rio de Janeiro, aos vinte e dois dias do mês de setembro de mil novecentos e quarenta e nove. Eu, Henrique Duque Estrada Meyer, Escrivão do subsecrevo. (as.) Danilo Rangel Brígido, Juiz Substituto legal. (Justiça gratuita)

Baterias para Rádio

CASA LAURA

Todos os tipos

Preço—Estoque—Qualidade

Casa vazia - Nova Iguaçu

Vende-se ótima casa com 2 salas, 3 quartos, copa, cozinha, quarto de banho completo, varanda, em centro de terreno de 10 x 45. Preço Cr\$ 140.000,00. Sendo Cr\$ 40.000,00 financiados pela Tabela Price em 5 ou 10 anos. Ver à rua Comendador Soares, 261. (2)

ATENÇÃO!

DEPOSITO SANTA HELENA

Spiro Emmanuel Frangakis

PREÇOS BARATÍSSIMOS

Queijo prato (quilo)	25,00	Frango (cabeça)	17,00
Queijo mineiro	16,50	Ovos (duzina)	9,50
Galinha	17,00	Doces: diversos preços	

Mortadela Armour (quilo) Cr\$ 11,50

Vende-se por atacado e a varejo—Entrega-se a domicilio

Rua Marechal Floriano Peixoto, 2374 - Nova Iguaçu em frente à loja Esporte de Bicicleta

Flavio Monteiro da Silva: Arquivado. 22.7.49. Processo n. 3738/49, Manoel Oliveira de Barros: Arquivado. 22.7.49. Processo n. 3739/49, Manoel Oliveira de Barros: Arquivado. 22.7.49. Processo n. 4661/49, João de Figueiredo e outros: Arquivado. 29.7.49. Processo n. 5833/49, Alberto Daher: Indeferido. 4.10.49. Processo n. 6040/49, Antonio Violante: Satisfaça os exigências. 2.9.49. Processo n. 6070/49, Osorio de Sousa Ramos: Satisfaça os exigências. 2.9.49. Processo n. 6269/49, Mario Pereira Marques: Concedo a autorização pedida. A. I. R. para providenciar a caução. 13.9.49. Processo n. 6270/49, Mario Pereira Marques: Concedo a autorização pedida. A. I. R. para providenciar a caução. 13.9.49. Processo n. 6271/49, Mario Pereira Marques: Ratifico a autorização dada pela Secretaria de Viação e Obras Públicas, com o mudança do itinerário, cobrando a passagem de Cr\$ 1,00. A. I. R. para providenciar sobre o depósito da caução. 13.9.49. Processo n. 6822/49, Manoel Oliveira de Barros: Deferido, na forma do parecer retiro. A. I. R. para os fins requeridos. 4.10.49.



A VITICULTURA FLUMINENSE

O brilhante órgão do saudoso jornalista Edmundo Bitencourt acaba de publicar o seguinte comentário que, data venia, reproduzimos:

A Secretaria da Agricultura do Estado do Rio de Janeiro que parcerias de um hectare, plantados e tratados racionalmente na zona montanhosa, produzem safras cerca de 20 mil quilos de uvas de mesa tão boas quanto as importadas. Vendido o quilo a Cr\$ 3,00, preço baixo, ter-se-ia uma renda de Cr\$ 60.000 por hectare. Difícilmente encontrar-se-á cultura capaz de lucros tão animadores.

Se se plantassem na velha Província fluminense uns 500 quilômetros quadrados de parcerias, ter-se-ia um milhão de toneladas de uvas, valendo, pelo cálculo acima, 3 bilhões de cruzeiros. Reduzindo-se o preço à metade, a uva, que é alimento, ficaria ao alcance de quase todas as bolsas e ainda compensaria os fazendeiros, sítiantes, granjistas e chacarheiros. Até o Saps poderia incluí-la nos seus cardápios.

A cultura da parreira apresenta outras vantagens. Aumenta a densidade demográfica das zonas rurais; melhora o padrão de vida; aproveita intensamente áreas de topografia movimentada, que atualmente nada produzem; permite a entrada de alguns milhares de viticultores italianos, iugoslavos e espanhóis e torna mais rica, mais bela e mais pitoresca a região montanhosa.

Certa das possibilidades da viticultura, a Secretaria aludida criou em Araras, distrito petropolitano, a cerca de 1.200 metros de altitude, uma estação de plantas de climas temperados, onde se plantaram este ano, além de dezenas de milhares de enxertos de macieiras, pessegueiros, framboezeiras e ameixeiras, 29 mil enxertos de parcerias selecionadas. Constituem-se, assim, os vinhedos e pomares experimentais, que darão borbulhas para a enxertia anual de centenas de milhares de cavalos. Os enxertos serão fornecidos aos particulares, mediante condições que se presumem razoáveis.

Já este ano, alguns grandes vinhedos para as iniciativas privadas estão sendo feitas pela Secretaria em Petropolis, Teresopolis e Nova Friburgo. As plantações do ano proximo poderão ser maiores, pois mais amplo está sendo o respectivo preparo.

São fatos que se registam, parecendo que não virá longe o dia em que se terão mudado o aspecto e a economia das localidades fluminenses serranas. O Distrito Federal, consumidor, não lhes será indiferente.

O valor das cascas do côco babassú

As cascas do côco babassú submetidas à destilação, produzem muitos elementos de grande procura e utilidade no comércio, na indústria, nas artes, na medicina, etc. Para se avaliar o valor das cascas destiladas basta considerar que experiências feitas em 9.000 quilos de cascas produziram 350 litros de álcool metílico, 500 quilos de acetato de cálcio preparado e 6.000 quilos de cobre.

CORREIO DA LAVOURA

ORGÃO INDEPENDENTE FUNDADO EM 22 DE MARÇO DE 1917
Fundador: SILVINO de AZEREDO

Red. e Oficinas: Rua Bernardino Melo, 2075

Telefone, 180

ANO XXXIII

NOVA IGUASSÚ (Estado do Rio), 30 DE OUTUBRO DE 1949

N. 1.702

Discos

CASA LAURA

Grande variedade

Preço-Estoque-Qualidade

Amílcar da Silva Barbosa

Despachante Municipal

Av. Presidente Vargas, 149
9º andar, sala 5, Tel. 43-7535
Rio de Janeiro

A PODA DAS árvores

ALDER AMERICANO — Eng. Agrônomo

É injustificável o sistema de poda em geral adotado para com as árvores que tanto embelezam as ruas, praças e parques das nossas cidades. Em muitos casos, em vez de proteger e conservar as árvores, aplicamos uma poda errada sob todos os pontos de vista.

A poda racional é e será sempre uma necessidade para as plantas. Dela depende, sobretudo, a sua existência. É uma arte que requer conhecimento e exige acima de tudo pessoal habilitado e inteligente para desempenhá-la, pois do contrário as árvores são prejudicadas às vezes irremediavelmente.

É desnecessário enumerar aqui as vantagens da implantação de alamedas nas ruas das nossas cidades, onde elas serão sempre motivos de adorno.

Podar é limpar, eliminar os galhos e ramos inúteis ou contaminados de doenças e pragas, mal conformados, partidos, secos, etc., ou os que estejam prejudicando o desenvolvimento da árvore. Podar é manter em perfeito equilíbrio a parte subterrânea e a aérea do vegetal para assegurar sua longevidade e vigor. Podar é restaurar as plantas deformadas, tornando-as regulares e adaptando-as ao mais exigente gosto artístico.

Podar não é destruir. Podar não é decepar. Podar não é despír a árvore da sua vestimenta, deixando-a sujeita aos "golpes de calor e frio", que, decerto, redundarão em sérios prejuízos, ou seja restringindo o seu crescimento ou contraindo doenças. Podar não é desvirtuar os fundamentos que norteiam a forma e o aspecto natural da árvore, em benefício de um outro e diferente fim.

Quando se pretende arborizar uma cidade, deve-se tomar em consideração os seguintes fatores: largura e extensão das ruas, altura das casas, material empregado na pavimentação dos passeios, existência de fios de electricidade e telefone, meio ambiente e condições outras que influem consideravelmente na solução acertada do problema. A flora brasileira, tão rica de espécies, apresenta plantas adequadas para a arborização urbana, das mais variadas portes e com flores e folhas de matizados diversos, que, quando bem selecionados, darão às cidades uma característica singular e encantadora.

TENDES GRIPPE?
TOMAE O LEGITIMO
ALLIUM SATIVUM
DE
COELHO BARBOSA & C^{IA}
Laboratórios:
R. Joaquim Palhares, 643-Rio

A LAPIS...

(Conclusão da 1ª página)

zem de Santiago uma das mais belas e florescentes cidades da América Latina. Deixamos o Chile, sempre em franco progresso, graças ao tino administrativo e patriotismo de seu laborioso Governo, rumo à Argentina e Uruguai, com o pensamento em nova visita.

POSTO E OFICINA UNIÃO

AUTO SOCORRO A QUALQUER HORA

JOSÉ MOREIRA NETO

Agente da The Caloric Company Produtos PAN-AM
Representante autorizado STUDEBAKER

Participa aos seus amigos e fregueses que já reiniciou os seus serviços de lavagem e lubrificação de automóveis e caminhões, agora com moderníssimas instalações e elevador de pistão duplo para carros de grande tonelage e ônibus.

Rua dr. Tibau, 80 - Telefone 160
Nova Iguaçu - Estado do Rio

Dr. Francisco Sant'Anna

ESTOMAGO, DUODENO, FÍGADO E VESÍCULA

Sob control: do Raio X

Diariamente das 8 às 18 horas

Rua da Assembléa, 32-3º Pavimento
TELEFONE 22-4969 - RIO DE JANEIRO

ATENÇÃO!

Pintura de letreiros em Painéis, Placas e anúncio em geral. Procurar R. Carlos Gomes.
RUA BERNARDINO MELO, 1849 - NOVA IGUASSÚ

Restaurant Emilio

RUA MARECHAL FLORIANO PEIXOTO, 2401

Cozinha brasileira e estrangeira. Ambiente agradável e familiar. Faça suas refeições no RESTAURANT EMILIO.

CASA FERNANDES

Ferragens, tintas, louças, cristais, material elétrico, bijuterias, papelaria, artigos escolares e para presentes, etc.

Gabriel Fernandes

RUA MAL. FLORIANO PEIXOTO, 2029
Nova Iguaçu - Estado do Rio

FOTO ELITE Atende-se a domicílio para casamento
Retratos para documentos em 30 minutos. Especialista em reprodução de retratos a crayon, sépia e óleo. Vendas de máquinas, filmes, quadros, santos e albas.
Rua Marechal Floriano, 2243-Loja-Tel. 413-Nova Iguaçu

A Varanda de Nova Iguaçu de Manoel Pereira Bernardes Jr.

Móveis de vime em geral, vassouras, espanadores, etc.
Rua Marechal Floriano, 2351-Tel. 67-Nova Iguaçu-E. do Rio

LOJAS LA CAVA

J. LA CAVA

CAMARAS FRIGORIFICAS. SORVETEIRAS E BALCÕES FRIGORIFICOS

Geladeiras Comerciais e Domésticas

Acessórios para refrigeração em geral

Rádios - Máquinas

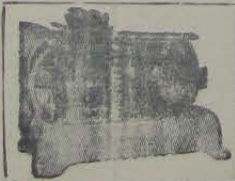

Oficina Modelo para montagem e consertos

Serviço de conservação a domicílio

Chamados noturnos:

R. Mal. Floriano Peixoto, 2397

Rua Marechal Floriano, 2399 - Telefone 325 - Nova Iguaçu - E. do Rio