

Os bens dos Municípios de Nova Iguaçu e Nilópolis

O Chefe do Executivo fluminense acaba de enviar à Assembléia Legislativa mensagem acompanhada de um projeto de lei, por via do qual fica homologada a divisão dos bens patrimoniais entre os Municípios de Nova Iguaçu e Nilópolis, proposta pelo Departamento das Municipalidades, na conformidade do disposto no artigo 20, item II, da Lei n.º 6, de 11-VIII-1947.

RECUPERAÇÃO DOS MUNICÍPIOS

Os nossos prezados colegas de "O Globo", a propósito da realização do 1.º Congresso Nacional de Municípios, acabam de tecer os seguintes comentários que, pedindo vênua, reproduzimos:

Realiza-se em janeiro do ano próximo o 1.º Congresso Nacional de Municípios, destinado a reunir representantes das comunas de todo o país, à procura de soluções para os problemas que hoje angustiam, de forma notória, a vida municipal brasileira. Congressos regionais preparatórios vêm tendo lugar de maneira a permitir um melhor entrosamento das diversas regiões. O objetivo do conclave é dos que dispensam apresentação: basta que se considere a realidade dos Municípios do Brasil para se chegar à conclusão de que algo tem de ser feito, sem demora, no sentido de corrigi-la. É tão evidente a lamentável situação municipal que a sorte do país está diretamente condicionada à sua melhoria. De nada valerá prometer e anunciar grandes empreendimentos ou realizações grandiosas se uns e outras se estruturam, fortemente, no progresso dos Municípios, na elevação do nível de vida das comunas do interior.

O mérito maior do congresso projetado reside na possibilidade de nele se definir um conjunto de postulados relativos à recuperação municipal. Na verdade, tanto as causas como os efeitos da crise são conhecidos entre nós. Se algo resta a fazer é a definição de um programa de ação que permita mobilizar, num sentido coletivo, as imensas forças de opinião que hoje permanecem indiferentes ou menos ativas em relação a uma matéria de interesse tão fundamental e decisivo. Numa democracia, e no Brasil o regime democrático tende a impor-se e consolidar não obstante as emboscadas contra ele organizadas, a força final está na opinião pública, na mobilização dos interesses coletivos, na organização dos diversos setores ou grupos populacionais. Se estes, como os maiores interessados, tomarem consciência, tanto dos seus direitos como das suas conveniências, é certo que a questão dos Municípios entrará numa nova fase do seu desenvolvimento, no decorrer da qual será lícito esperar ação mais rápida e, sobretudo, mais eficiente em proveito das comunas.

Definam-se, pois, as necessidades urgentes do Município, selecionem-se os meios indicados para resolvê-las e fixem-se as normas de uma campanha de envergadura nacional destinada a atingir os resultados desejados. É possível, nos limites dessa campanha, orientar a ação política partidária numa base mais realista, vale dizer, mais ligada à vida municipal. Afinal de contas se o problema número um do Município é, como se alega, a precariedade da renda, falha que só poderá ser corrigida através de uma nova distribuição tributária, porque não tratam os Municípios de obter dos seus delegados, daqueles que com os votos municipais vão às câmaras legislativas ou aos cargos executivos, o compromisso de enfrentar, corajosamente, a matéria? A medida que os Municípios tomarem consciência desta realidade e se dispuserem a lutar em prol da sua mudança, mais possível se fará a melhoria desejada e necessária, mas que, como outras mais no Brasil, terá de ser duramente conquistada por quantos venham a dela se beneficiar.

BELO HORIZONTE - SANATÓRIO STA. TERESINHA
Para doentes do aparelho respiratório. — Diretor: Dr. Luiz de Azeredo Continho. — Alimentação boa e cuidada. — Pneumotorax — Raios ultra-violeta — RAIOS X.
Avenida Carandá nº 938. — Fone: 2-1513.

ARTHRITISMO-GOTA-RHEUMATISMO
LYCETOL
GRANULADO DE GIFFONI-O MELHOR DISSOLVENTE DO ÁCIDO ÚRICO
FRANCISCO GIFFONI & CIA.-RUA T. DE MARÇO, 17 - RJ

O Vagão da Saúde

RAIMUNDO ESTRELA

É costume do prof. Lourenço Filho, toda vez que é abordado sobre as oportunidades que a Campanha de Alfabetização e Educação de Adultos oferece aqueles que com ela desejam livremente colaborar, utilizá-la de uma interessante e apropriada imagem, a fim de prestar os esclarecimentos solicitados. Diz o eminente educador: "A Campanha de Alfabetização e Educação de Adultos é uma locomotiva puxando um certo número de vagões. Os que quiserem, podem ir atrelando outros vagões à composição inicial".

Não sei se estou sendo fiel às suas próprias palavras, porém o significado da imagem não é outro. Com efeito, pode-se organizar um grande e magnífico comboio, atrelando-se mais carros ao que atualmente existe percorrendo vitoriosamente os campos incultivados da terra brasileira. Esse movimento educacional, cada dia mais expressivo e cada vez mais promissor, sem a menor dúvida admite uma larga cooperação no sentido da recuperação social dos brasileiros que até então têm vivido à margem dos benefícios da civilização contemporânea. Não é um movimento fechado, privado ou estritamente oficial. Pelo contrário, faz-se de portas abertas, às escâncaras,

e o governo ainda roga a colaboração de todos. É um movimento de massa desmascaradamente democrático e de salvação pública. Logo, os que se sentem com uma parcela de responsabilidade em face da comunidade nacional, e os que não desejam ver o seu país inferiorizado em comparação com outros povos mais altamente colocados no âmbito do conceito internacional, devem ir ao encontro dos seus propósitos, oferecendo-lhe o auxílio que estiver ao alcance de cada qual.

E, assim, a modo de quem "puxa a brasa para a sua sardinha", proponho que se organize, com urgência, o vagão da saúde, para ser ligado ao comboio em marcha. O Serviço de Educação de Adultos já está executando seu programa de educação da saúde, mas a proposta que faço visa à organização de um movimento paralelo, partido de educadores e de médicos, que têm na questão interesses comuns.

Nós, médicos, sabemos que muitos dos nossos fracassos encontram explicação na inexistência de educação sanitária das populações, pelo que somos os primeiros a ter interesse em prol da formação de bons hábitos higiênicos.

CORREIO DA LAVOURA

ORGÃO INDEPENDENTE FUNDADO EM 22 DE MARÇO DE 1917

Fundador: SILVINO DE AZEREDO

Diretor-Gerente: AVELINO DE AZEREDO

Diretor-Secretário: LUIZ DE AZEREDO

ANO XXXIII

NOVA IGUAÇU (Estado do Rio), DOMINGO, 27 DE NOVEMBRO DE 1949

N. 1.706

A LAPIS...

Situação Deprimente

Silvino Silveira



Foi comemorada a passagem do 1.º centenário do nascimento de Rui Barbosa, o insigne pregador do Direito, o defensor da Lei

escrita, o paladino da Justiça, com excepcional brilhantismo.

Jamais se falou tanto em Liberdade e Justiça, em todos os recantos da Terra de Santa Cruz. A voz eloquente da "Águia de Hala" era, e ainda é, o assunto obrigatório nos humildes casbres de combate ao analfabetismo, nas zonas rurais, nos majestosos edifícios pedagógicos das grandes cidades, nas variadas agremiações culturais, em toda a imprensa, como intransponível barreira à Prepotência.

A gloriosa Bala, torrão do inculto brasileiro, levou a efeito o recente conclave de jornalistas — visando a contribuir na defesa dos destinos da Civilização e no aprimoramento moral e material das atividades de imprensa, dentro das prerrogativas constitucionais e do mais amplo respeito à liberdade humana.

Foram aprovados os seguintes textos:

1 — Fidelidade ao direito de livre manifestação do pensamento, consubstanciado no § 5º do Artigo 141, da Constituição da República.

2 — Em consequência, e como garantia inelutável desse mesmo direito, repudiarmos, in limine, o projeto da Lei de Segurança da Lei de Imprensa, quanto a esta, sem prejuízo de novas sugestões por parte dos jornalistas.

3 — Repúdio também a quaisquer leis coercitivas do pensamento e de sua livre expressão, ressalvando o princípio da responsabilidade, inerente ao próprio regime democrático.

4 — Condenação de todas as violências policiais cometidas contra jornalistas e órgãos da imprensa, por quaisquer atentados às garantias constitucionais.

5 — Repulsa, de acordo com o texto constitucional, "da propaganda de guerra, de processos violentos, para subverter a ordem pública e social ou do preconceito de raça e de classe", por contrária à missão precípua do jornalista, que é pugnar pela união dos povos e Nações e pela solução pacífica das questões internacionais, recorrendo-se à ONU sempre que necessário, no interesse da humanidade; e combater todas as formas de agressão, partam donde partirem.

6 — Condenação de toda a ideologia, regime ou doutrina contrária à livre expressão do pensamento, à liberdade de crença, à liberdade de crítica, à liberdade de reunião, à liberdade de acesso a todas as fontes de informação e à pluralidade partidária, condições essenciais do existência da Democracia em nossa Pátria.

7 — Colocar acima das exigências imediatistas de caráter econômico, financeiro, político, partidário ou religioso, o bem público.

8 — Propugnar pela elevação do nível cultural e moral da imprensa brasileira.

O EXEMPLO DE RUI

O centenário de nascimento de Rui Barbosa vem dar ocasião a que se recorde a sua vida como exemplo admirável sob vários aspectos.

Rui desde cedo se imbuira de idéias liberais. Era muito moço ainda e seus juízos e conceitos já se apresentavam maduros. A linguagem que os vestia também já se tocava daquela centelha de eloquência, que se fez claro deslumbrante no apogeu de sua carreira política.

Advogou a liberdade no fóro, na tribuna do parlamento, na praça pública. Ninguém neste país foi, mais do que ele, inimigo da opressão e vergastador dos opressores. Não há na literatura nacional páginas mais belas do que as que escreveu em defesa dos direitos individuais e das prerrogativas políticas do cidadão. Pode ser que nelas encontre a crítica subintensas literárias, mas ninguém há que negue a Rui a mais acendrada devoção à liberdade e o mais fervoroso culto das fórmulas democráticas.

No transcurso de sua carreira política, se lhe censuram alguns versatilibes de atitudes, jamais esses o surpreenderam descoerente com a filosofia política que pregava desde a mocidade. Dessa pregação clara e ardente podia recolher-se matéria para um magnífico idealismo, que servisse de roteiro na formação da mentalidade política da juventude brasileira.

Amante da boa linguagem, ninguém o excedeu no cuidado de preservar a língua de contágios malfeitos. Ninguém melhor do que ele se esmerou em fazer do estilo um instrumento de clara transmissão das idéias. Foi prolixo, nunca, porém, obscuro.

As gerações novas deve ser apontado o exemplo de Rui como modelo de amor ao trabalho intelectual e de estremecido zelo pela democracia. Quando tão pouco valorizado anda o trabalho intelectual e tão sofismada a democracia, a recordação de Rui vale por um vigoroso sinal de despertamento.

LEOPOLDO AIRES

9 — Empenhar-se pela obtenção de melhores condições de vida e remuneração para o jornalista, desenvolvendo o espírito associativo da classe.

A imprensa, do que Rui Barbosa fora figura de inconfundível relevo, em seus magníficos artigos, acaba de sofrer oprobrioso atentado policial na A. B. I., pondo em derrocada todos os princípios de verdadeira democracia...

Já não constitui mais a imprensa o 4.º poder do Estado?

Situação deprimente!..

Felbovin

POMADA

Substitui o Biston nos tumores e inflamações, assim:
1 — com pus — abre, drena e cicatriza.
2 — sem pus — aborta a inflamação.

Pedidos a C. BRITTO LAVRADIO, 178-A



Novamente em visita a Nova Iguaçu o valoroso Clube Carioca de Tiro para disputar a

NOTÍCIAS DA CÂMARA

Discute o Legislativo Municipal a proposta orçamentária para 1950, prevendo uma receita de 10 milhões de cruzeiros

A Câmara Municipal de Nova Iguaçu, em sua sessão ordinária do corrente mês, já aprovou, além de várias indicações e Requerimentos, os seguintes projetos de resolução, em sua maioria já enviados à sanção do sr. Prefeito:

N. 95, que concede uma subvenção anual de 6 mil cruzeiros à LID; n. 96, que autoriza o Chefe do Executivo a doar áreas de terras aos clubes esportivos locais; ns. 104 e 105, que alteram disposições do Código Tributário; n. 111, que concede auxílio a determinada entidade; n. 120, que altera disposição de Resolução anterior; n. 122, que concede anistia fiscal e reduz de 50% o imposto predial da casa própria...

Estes projetos aprovados são de autoria dos srs. Vereadores Dionísio Bassi (5), Luiz Guimarães (3), Alcebíades Soares de Melo (2), Otávio José Soares (1), Carmelita Brasil Monteiro (1) e Manoel de Almeida (1). A próxima reunião da Câmara está marcada para amanhã à noite, com a seguinte Ordem do Dia:

CONCURSO DE FRASES

Consoante já anunciamos, publicamos hoje as frases vencedoras do concurso popular promovido pela Biblioteca Falada, comemorando o centenário de nascimento de Rui Barbosa.

- De concorrentes até 13 anos de idade: 1º lugar - "Se todos madrugassem como Rui Barbosa no trabalho e na vontade insaciável de adquirir cultura, o Brasil seria hoje o verdadeiro paraíso terrenal" (Iranly Campelo).



Expressivo painel do imortal Rui Barbosa, exposto pela Biblioteca Falada, a 6 de corrente, à entrada da Prefeitura Municipal, onde foram expostas também as obras principais do grande brasileiro.

- De concorrentes até 21 anos de idade: 1º lugar - "Em se tratando de sábios, Rui foi um mestre deles" (João Camilo da Silva Filho).

DR. ALFREDO SOARES CLINICA DE CRIANÇAS

CONSULTÓRIO: Rua Bernardino Melo, 1847-1º and. - Sala 11 24, 34, 44 e 54 - Sábado das 15 às 17 horas RESIDÊNCIA: Rua Antonio Carlos, 145 - Telefone 288

VIDA SOCIAL

Saúde espiritual

Sentir saúde, em verdade, todo mundo já sentiu...

— Mas só eu sinto saúde de alguém que nunca me viu. LUIZ OTÁVIO

Trova

Ai de mim, triste e coitado, perdido, sem alegria; ai de quem dá seu afeto a quem dele não queria. JUVENAL GALENO

DATAS INTIMAS

OTÁVIO JOSÉ SOARES. — A 25 do atual fez anos o vereador à Câmara Municipal de Nova Iguaçu, sr. Otávio José Soares, que por esse motivo foi cumprimentado por seus colegas e amigos.

Fizeram anos neste mês:

- 21, menino Narciso Fernandes, residente em Valença; — 21, menino Delio, filho do sr. Marcelino dos Santos Fagundes e de d. Regina Costa Fagundes; — 21, sta. Irene dos Santos; — 22, sta. Léia Ribeiro de Castro; — 22, sta. Djanira Chaves; — 22, sr. Edmundo Bragança, residente no Rio; — 23, d. Hermegarda Alves; — 23, menino Hilton Soma; — 23, d. Ludovina Ferreira Arnaldo, esposa do sr. José Arnaldo; — 23, sr. Azamor Giammattei; — 23, menina Ivani Ferreira Campar; — 24, sr. Mario Pinheiro Bernardes, residente em Paí do Alleres; — 24, sr. Mario Martins de Azevedo; — 25, menino José Carlos Telqueira; — 25, dr. Domingos de Barros Ramos, residente no Rio; — 26, sr. Antenor Carneiro, proprietário da Relojoaria S. Jorge; — 26, d. Maura Augusta dos Santos, residente em Angra dos Reis; — 26, d. Guilhermina de Araújo Itala, esposa do sr. Manoel da Silva Rola; — 26, d. Carolina Russo, esposa do sr. Francisco Antonio Russo.

Fazem anos hoje:

- sr. Luiz de Oliveira Cavalanti; — jovem Valdimir Vieira Fernandes.

NASCIMENTO

No dia 17 deste, nasceu o menino Ronaldo Cesar, filho do sr. Raul Anselmo Pereira e de d. Jacira Borges Pereira.

ANIVERSÁRIOS DE CASAMENTO

A 24 do fluente, fizeram anos os casais Luiz Soma-Maria Rabeio Soma e Saturnino José de Sousa—Euclides Ferreira de Sousa.

ENFERMO

Regressou de Araxá, Estado de Minas, onde esteve em tratamento da saúde, o exmo. dr. Acácio Aragão de Sousa Pinto, honrado e culto Juiz de Direito desta Comarca.

Em via de completo restabelecimento, s. excelsa, só resumirá o exercício do cargo, segundo estamos informados, após as férias coletivas, em 1 de abril de 1950.

Vendem-se 2 pratelinas um grande laço de ferro e 3 a óleo, estragados, para ocupar lugar, No Iguaçu-Hotel

Instituída a "hora de verão" Prova E. C. Iguaçu

Começará a vigorar, em todo o território nacional, a 1º de dezembro

Assinou o presidente da República decreto instituindo, em todo o território nacional, a "hora de verão". Está assim redigido:

Art. 1º — A partir da hora zero de 1º de dezembro de cada ano, até 30 de abril do ano seguinte, fica em vigor, em todo o território nacional, a "hora de verão", adiantada de sessenta minutos em relação à hora legal.

Art. 2º — A iluminação dos logradouros públicos, enquanto vigorar a "hora de verão", será suprimida, diariamente, até noventa minutos em dois períodos, variáveis de acordo com as regiões do país.

Art. 3º — O Conselho Nacional de Aguas e Energia Elétrica expedirá as instruções que se tornarem necessárias à execução do presente decreto.

Para hoje está anunciada a Prova E. C. Iguaçu, carabina, 40 tiros, 50 metros, posição deitado, Equipe do Iguaçu x Equipe do Clube Carioca de Tiro, que hoje volta a honrar-nos com sua visita.

Provável equipe do Iguaçu: Roberto Cabral, Carlos R. Cabral, Rosimond Teles, Rui A. Peixoto e S. Bastião Duccini. Reservas: Jorge Martins, Roberto H. Cabral, Antonio Quintela, Manoel J. Ribeiro Filho e Drotovio Lima Filho.

PROVA CORREIO DA LAVOURA

Domingo último, no Ginásio Afrânio Peixoto, realizou-se com muito entusiasmo a Prova CORREIO DA LAVOURA, sob o patrocínio da Seção de Tiro ao Alvo do Iguaçu, a qual apresentou o seguinte resultado, do 1º ao 10º lugar:

Roberto Cabral (281 pontos), Carlos R. Cabral (274), Rosimond Rizzo de S. Teles (269), Rui Afrânio Peixoto, Roberto H. Cabral, Sebastião H. Duccini, Antonio F. Quintela, Manoel J. Bibeiro Filho, Eugênio Perroia e Ermiro Lima Sobrinho.

Essa prova, que teve 24 concorrentes, atiradores novos e experientes, foi de carabina, 30 tiros, 50 metros, 3 posições, isto é, de pé, de joelho e deitado.

ENTREGA DE MEDALHAS

Antes da domingo de hoje no Iguaçu, haverá a entrega de medalhas a todos os vencedores das provas disputadas este mês, ocasião em que o novo atirador Rosimond Teles oferecerá à Seção de Tiro ao Alvo do Iguaçu uma Carabina 513-T.

CAMPEONATO INTERNO

No próximo mês de dezembro, a Seção de Tiro ao Alvo do Iguaçu vai realizar um campeonato interno.

Milionários E. C.

CONVOCAÇÃO DE ASSEMBLÉIA GERAL EXTRAORDINÁRIA

O sr. Presidente do Milionários E. C., atendendo ao disposto no art. 10, parágrafo 1º, do Estatuto em vigor, convoca os senhores Associados deste clube, para a Assembléia Geral Extraordinária, a realizar-se no próximo dia 28 do novembro, às 20,30 horas, no salão do prédio n. 2071 da rua Mal. Floriano Peixoto, onde funciona a Liga Iguaçuana de Desportos.

Nova Iguaçu, 24 de novembro de 1949.

SIDNEY DIAS BERÇOT (Pelo Diretor de Secretaria)

ASSINAR o jornal da terra em que se vive é trabalhar pelo progresso dessa mesma terra.

Bom emprego de capital

Vende-se em Mesquita, rua dr. Feliciano Sodré n° 1025, luxuosa casa em centro de jardim e quintal, espaçosos cômodos, mais uma vila nos fundos e um bom terreno de esquina para construir. Tratar no Edifício A Noite, sala 613.

Altair Pereira dos Santos (MISSA DE 30º DIA)

Jurandyr Pereira dos Reis e família convidam seus parentes e amigos para assistirem à missa que mandam celebrar por alma de seu cunhado ALTAIR PEREIRA DOS SANTOS, na Matriz local, no próximo dia 30, às 8,30 horas. Desde já agradecem a todos aqueles que comparecerem a este ato de fé cristã.

Nova Iguaçu, novembro de 1949.

Pilhas para lanterna CASA LAURA EVEREADY - RAY-O-VAC - STAR LITE Preço-Estoque-Qualidade

Cine Verde

HOJE - A continuação do filme em serie "O chicote do Zorro"; e o drama "A canção do Sul", com Ruth Warrick e Lucile Watson.

AMANHÃ E TERÇA-FEIRA - A continuação do filme em serie "O terror das montanhas"; o drama "Conquistadores", com Robert Young, Randolph Scott e Dean Jagger; e o filme: "Vaqueiro solitário", com Allan Lane e Peggy Stewart.

QUARTA E QUINTA-FEIRA - O drama: "Resgate de uma consciência", com E. Ward G. Robinson, Burt Lancaster, Mady Christian e Louisa Burton; e o filme "Ultima noite de gloria", com Rosalind Russell, Leif Glenn e Claire Trevor.

SEXTA, SABADO E DOMINGO - O final do filme em serie "O chicote do Zorro"; e o drama "Luz do sertão", com Walter Forster, Lyda Sanderson e Vicente Latorre.

NOITE DO MOÇO ESPIRITA

Hoje, como se verifica sempre no 4º domingo de cada mês, a Ass. Esp. Pioneiros da Verdade vai realizar a sua festa mensal para a apresentação da Noite do Moço Espirita. O programa terá início às 17 horas, com uma palestra espiritual do dr. Oliveira Lima. Haverá a seguir uma sessão cinematográfica, com a exibição do filme "O Martir do Gólgota", e a noite a parte teatral, denominada "Noite do Moço Espirita", a cargo da Mocidade Esp. Icléa. A entrada é franca.

Farmácias de plantão

Farmácia Santo Antonio - Praça 14 de Dezembro, 52-A. Telefone, 12.

Farmácia Fluminense - R. de Bernardino Melo, 2085, Telefone, 20.

CORREIO DA LAVOURA

ORGÃO INDEPENDENTE Registrado, de acordo com o decreto federal n. 24.776, de 14 de julho de 1954, no Cartório do T. O. C. e Notas Fundador: Silvino de Azeredo Publicase aos domingos ASSINATURAS: Ano - Cr\$ 30,00 Semestre - 20,00 Num. avulso - 0,50 N. atrasado - 0,70 ANÚNCIOS Preço por centímetro: 1ª pagina Cr\$ 5,00 Pag. ímpares - 3,50 * pares ou indeterminadas Cr\$ 3,00 Publicações a pedido, preço por linha: Cr\$ 0,80 Para anúncios a longo prazo, descontos especiais. Toda correspondência sobre anúncios deve ser dirigida à gerencia deste jornal. R. Bernardino Melo, 2075-Tel. 180-Nova Iguaçu - E. do Rio

Criação de unidades escolares

O vereador Dionísio Bassi acaba de apresentar na Câmara o seguinte projeto de resolução, que cria unidades escolares, transforma a "Taxa Rodoviária" em "Taxa de Conservação de Estradas e de Fomento da Instrução", cria a carreira de Professor e dá outras providências:

"A Câmara Municipal de Nova Iguaçu resolve:

Art. 1º — Ficam criadas 11 (onze) escolas primárias, sediadas nas localidades de Chavascal, Chacrinha, Fosse, Rocha Sobrinho, Chaturba, Comendador Soares, Austin, Ipiranga, Marapé, Quelmadões e Japeri.

Art. 2º — Os cargos isolados de Professor, do quadro V, ficam incluídos na carreira de "Professor" do quadro II, instituída na forma da tabela anexa a esta Resolução.

§ 1º — Os atuais ocupantes dos cargos de "Professor", reclassificados por força desta Resolução, contam na nova classe, para efeito de promoção, a antiguidade na classe anterior.

§ 2º — Serão providos imediatamente, mediante promoções realizadas na forma da lei, os cargos vagos das classes I, H e C, da carreira instituída por este artigo.

Art. 3º — A "Taxa Rodoviária" passa a denominar-se "Taxa para conservação de estradas e fomento da instrução", e fica elevada para cinquenta centavos (Cr \$ 0,50), conservada a base atual.

Art. 4º — O orçamento da despesa consignará, anualmente, para construção de prédios escolares, destinados às unidades a que se refere o artigo 1º, dotação equivalente a 85% da estimativa da arrecadação da taxa a que se refere o artigo 3º.

Art. 5º — Fica denunciado o Convênio do Ensino Primário firmado entre o Município e o Estado do Rio de Janeiro e declarada inexistente a partir de outubro de 1947, cessando qualquer obrigação da Municipalidade, em relação a essa convenção.

Art. 6º — Enquanto não for baixado o Regulamento da Instrução Pública Municipal, continuará o ensino municipal a reger-se pelo Regulamento baixado com o decreto n. 196-A, de 24 de dezembro de 1936, do Governo do Estado do Rio de Janeiro.

Art. 7º — Os atuais professores extranumerários-mensalistas, referências VI e VII, e os aprendizes-diaristas ficam incluídos na referência IX, a partir de 1 de janeiro de 1950.

Art. 8º — Na parte referente à criação da carreira de "Professor", quadro II, esta Resolução entrará em vigor a 1º de janeiro de 1950.

Art. 9º — Revogam-se as disposições em contrário".

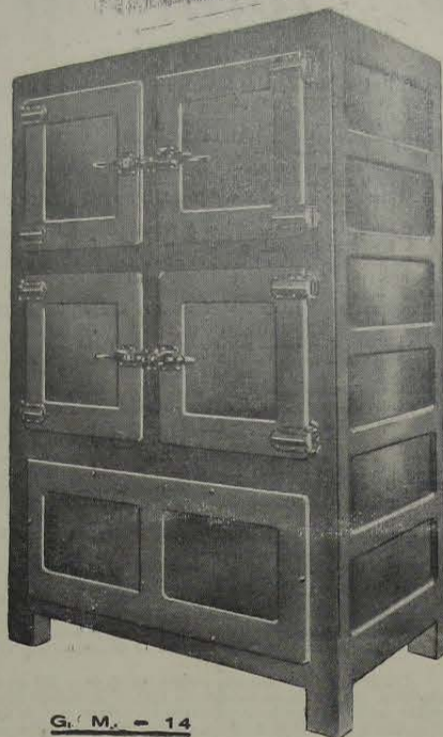

G. M. - 14

Concessionário: João R. Cardoso

VENDAS A PRAZO

Rua 13 de Março, 48 -- Tel. 272
NOVA IGUAÇU -- E. DO RIO

Dr. Eduardo Silva Junior

CIRURGIÃO-DENTISTA

CONSULTÓRIO:

RUA RODRIGUES ALVES, 1307
NILÓPOLIS -- ESTADO DO RIO

Dr. Francisco Sant'Anna

ESTOMAGO, DUODENO, FÍGADO E VESÍCULA

Sob controle da Raio X

Diariamente das 8 às 18 horas

Rua da Assembléa, 32-3º Pavimento
TELEFONE 22 4969 -- RIO DE JANEIRO

Curso Musical - Peregrino de Castro

ANEXO ao GINÁSIO AFRÂNIO PEIXOTO

(Equipado no Conservatório Brasileiro de Música)

Aulas de TEORIA MUSICAL, VIOLINO,
PIANO e seus similares.

Restaurant Emilio

RUA MARECHAL FLORIANO PEIXOTO, 2401

Cozinha brasileira e estrangeira. Ambiente agradável e familiar. Faça suas refeições no RESTAURANT EMÍLIO.

DENTRO DE SESENTA DIAS

da data da assinatura, são obrigados pelo Decreto nº 4.857 de 9 de novembro de 1939, ao REGISTRO no cartório do registro de Títulos e Documentos, para que produzam seus efeitos legais, as CARTAS DE FIANÇA; os CONTRATOS DE LOCAÇÃO; os CONTRATOS ou RECIBOS de compra ou promessa de venda em prestações, a prazo, com reserva de domínio ou não; os documentos de procedência estrangeira quando têm de produzir efeito em repartições ou Juízo; os RECIBOS de compra e venda de AUTOMOVEIS ou penhor dos mesmos (artigos 134 a 139).

Funcionamento do intestino

Em cada dia o intestino precisa esvaziar-se uma ou mais vezes, conforme as condições e o regime alimentar de cada um; de modo geral, porém, uma vez é suficiente. Quando o intestino funciona preguiçosamente, é porque há qualquer perturbação a corrigir.

Observe se o seu intestino funciona diariamente. Se tal não acontece, procure o médico sem demora. —SNES.

Baterias para Rádio

CASA LAURA

Todos os tipos

Preço--Estoque--Qualidade



Dr. Luiz Guimarães

CLÍNICA MÉDICA -- CRIANÇAS

Residência: Av. Santos Dumont, 40

Telefone, 8

Das 14 às 16 horas

Dr. M. C. Florence

Doenças das senhoras -- Pra-natal -- Partos

Consultório: Ed. Darko, Rua 13 de Maio, 23, 16º andar, salas 1633, 34, 2ª, 4ª e 6ª, das 9 às 11 horas -- RIO

Residência: Rua Bernardino Melo, 2095 -- Telefone, 19

CONSULTÓRIO:

Rua 5 de Julho, 41 -- Tel. 208

HORARIO:

(Diariamente)

Das 16 às 18 horas

Bancas de exame das Escolas Municipais

2ª. SÉRIE

- Grupo Escolar Professor Paris — 125 alunos — 5 turmas
Aplicadoras: Jurema Dias Soares, Danilce de Moraes Soares, Zilda Lordini, Maria Elizabeth Silvestre dos Santos e Juçena Guimarães e Silva. Auxiliares: Olga Gato Gomes, Neide Pereira de Melo, Dilabeth de Almeida, Elzira Guimarães dos Santos Pimentel e Léa Ribeiro Fioravante.
- Grupo Escolar Barão de Mesquita — 79 alunos — 2 turmas — 2 turmas
1ª e 2ª turmas. Aplicadoras: Emedina Moreira de Carvalho e Rosaífe Beauvallet Campelo França. Auxiliares: Alice Romero da Rocha e Terezinha de Jesus Soares de Vasconcelos.
- Escola Leônico de Carvalho — 24 alunos — 1 turma
Aplicadora: Aida de Sousa Marinho. Auxiliar: Pedrina de Lima Bastos.
- Escola Ministro Rodrigo Otávio — 36 alunos — É Escola Lusa Brasileira — 14 alunos — 2 turmas — 2 turmas
1ª e 2ª turmas. Aplicadora: Geraldina Marliosa Hugo. Auxiliar: Erezila da Silveira.
- Presidente Paulino de Sousa — 27 alunos — 1 turma
Aplicadora: Natália Fernanda da Silva Gandra. Auxiliar: Aniza de Oliveira Castro.
- Escola Dr. França Carvalho — 21 alunos — 1 turma
Aplicadora: Deise Ferreira da Silva. Auxiliar: Alexina de Sousa Gomes.
- Escola Porto Sobrinho — 21 alunos — 1 turma
Aplicadora: Azelita Ivantes Rago. Auxiliar: Silis Rodrigues Pereira.
- Escola Major Sousa Antunes — 21 alunos — 1 turma
Aplicadora: Elisabeth Nobrega Amon. Auxiliar: Carmelita Ramos dos Santos.
- Escola Visconde de Itaboraí — 21 alunos — Escola Marquês de Itanhaém — 5 alunos — 1 turma
Aplicadora: D'Elza Valadão Palmeira. Auxiliar: Isaura Gonçalves Ferreira.
- Escola Dr. Tibão — 17 alunos — 1 turma
Aplicadora: Maria Moraes Araújo. Auxiliar: Regina Represas Viana.
- Escola Guinle — 16 alunos — 1 turma
Aplicadora: Iracema Nazaré Barbosa. Auxiliar: Celina Cota.
- Escola Monsenhor Pizarro — 13 alunos — 1 turma
Aplicadora: Nadir Telxeira de Sousa. Auxiliar: Marina Soares Sampaio.
- Escola Andrade Araújo — 8 alunos — 1 turma
Aplicadora: Diva Corrêa Moreira. Auxiliar: Nilcéa Barbosa.
- Escola Alvaro de Carvalho — 11 alunos — 1 turma
Aplicadora: Gilda de Moraes Quaresma. Auxiliar: Maria Soares Ferreira.
- Escola D. Maria de Sousa — 12 alunos — 1 turma
Aplicadora: Olga dos Reis Leal. Auxiliar: Geni de Barros.
- Escola Valério Rocha — 12 alunos — 1 turma
Aplicadora: Rute Rina de Melo José. Auxiliar: Hilda dos Santos Mesquita.
- Escola Dr. França Carvalho — 21 alunos — 1 turma
Aplicadora: Deise Ferreira da Silva. Auxiliar: Alexina de Sousa Gomes.
- Escola Eloi Teixeira — 9 alunos — 1 turma
Aplicadora: Rosa Carmen Freitas. Auxiliar: Luzia Melo Cardoso.
- Escola Bernardino Melo — 10 alunos — 1 turma
Aplicadora: Maria Tobias Duarte. Auxiliar: Neusa Sanches.
- Escola Vereador São Freixo — 9 alunos — Escola Cel. Bulhões Saia — 4 alunos — 1 turma
Aplicadora: Leda Façanha. Auxiliar: Sofia Fortini Costa.
- Escola Dr. Nilo Peçanha — 13 alunos — 1 turma
Aplicadora: Margarida Jeanne Ramalho. Auxiliar: Tereza Tavares Ferreira.
- Escola Alzira Vargas — 10 alunos — 1 turma
Aplicadora: Luiza Chambarelli. Auxiliar: Marília de Lourdes Costa.
- Escola Antonio da Silva Chaves — 10 alunos — 1 turma
Aplicadora: Tereza Perrota. Auxiliar: Juraci Barbosa de Moura.
- Escola Dr. Francisco Lemos de Faria — 14 alunos — 1 turma
Aplicadora: Léa Barcelos Porto. Auxiliar: Nell Soares de Vasconcelos.
- Nova Iguaçu, 10 de novembro de 1949.
- (a.) AYXA FARIA SOARES — Inspetor de Ensino

FOTO ELITE Atende-se a domicílio para casamento. Retratos para documentos em 30 minutos. Especialista em reprodução de retratos a crayon, sépia e óleo. Vendas de máquinas, filmes, quadros, santos e álbuns.
Rua Marechal Floriano, 2243-Loja-Tel. 413-Nova Iguaçu

NOVA AURORA

TERRENOS À PRESTAÇÃO SEM ENTRADA E SEM JUROS

BAIRRO SÃO JORGE — Ramal de Xerém. Condição barata, caminhonete de Belford Roxo e Nova Iguaçu até Nova Aurora. Clima igual a Petrópolis. Água com abundância, luz e força passando dentro das terras. Planta aprovada pela Prefeitura de Nova Iguaçu. Facilidade de construção, venda em 72 prestações mensais a começar de Cr\$ 225,00. Tratar à av. Rio Branco, 91, 6º andar, ou com o sr. Mello no local ou à rdá D. Lucia, 60, em Belford Roxo, Estado do Rio.

PREFEITURA DE NOVA COPIA



MUNICIPAL IGUAÇU PORTARIAS

Termo de contrato de locação de serviços que fazem, como outorgante, a Prefeitura Municipal de Nova Iguaçu, neste ato representada pelo seu Prefeito, Sr. Sebastião de Arruda Negreiros, e como outorgado, o senhor doutor Benedito José da Silveira Leite, brasileiro, casado, professor, residente à rua Feliciano Sadré n. 2177, em Mesquita, 1º distrito deste Município, os quais têm justo e conveniado o seguinte:

Primeira - O outorgado obriga-se a prestar a outorgante os seus serviços como professor do Ginásio Municipal Monteiro Lobato, nesta cidade, lecionando ao curso ginasial como regente das cadeiras de Geografia e História, em horário estabelecido pelo diretor do referido ginásio, e cujo horário obrigatório a outorgado a obedecer fielmente.

Segunda - Obriga-se também o outorgado a obedecer as ordens emanadas da diretoria do ginásio, e cujas ordens deverão ser rigorosamente observadas.

Terceira - Durante o prazo de duração do presente contrato, que vigorará a partir de 1º (primeiro) de março do ano em curso e a terminar em 28 (vinte e oito) de fevereiro do próximo ano, o outorgado vencerá remuneração de Cr\$ 20,00 (vinte cruzeiros), por aula efetivamente dada, correndo a respectiva despesa pela verba própria do orçamento vigente.

Quarta - Nos períodos de exames e de férias escolares, em que a remuneração do outorgado não pode ser calculada à base estabelecida na cláusula anterior, obriga-se a outorgante a pagar-lhe, a título de vencimento, a remuneração mensal de Cr\$ 720,00 (setecentos e vinte cruzeiros).

Quinta - O pagamento a que se refere a cláusula terceira será efetuado pela outorgante contra remessa mensal dos respectivos mapas de frequência, que serão encaminhados à Prefeitura pelo diretor do ginásio municipal referido.

Sexta - O inadimplemento de qualquer das cláusulas deste contrato importará na sua rescisão de pleno direito, independentemente de qualquer notificação judicial ou extra judicial.

E, por assim haverem ajustado e conveniado, para constar foi lavrado o presente contrato no livro próprio desta Prefeitura, aos trinta e um dias do mês de maio do ano de mil novecentos e quarenta e nove, o qual depois de lido e achado conforme ao que estipularam, vai devidamente assinado pelas partes e pelas testemunhas Mamede Marcondes Rodrigues e Lamartine Pires de Melo, brasileiros e domiciliados nesta cidade, a tudo presentes. Eu, Salomé Torres Ennes, Oficial Administrativo "L", o escrevi. E eu, Nelson Soares, Chefe da Divisão de Administração, o subscrevo. (aa) Sebastião de Arruda Negreiros. Benedito José da Silveira Leite. Mamede Marcondes Rodrigues. Lamartine Pires de Melo.

Está conforme o original: Salomé Torres Ennes, Oficial Administrativo "L", o datilografei. Visto: Nelson Soares, Chefe da D. A.

REQUERIMENTOS DESPACHADOS

DESPACHOS DO CHEFE DA DIVISÃO DE ADMINISTRAÇÃO

7991 e 7992, João Batista Rodrigues: Carilique-se o que constar. 7895, Sebastião Cerqueira Pinto; 7672, D'Arcanhi Silveira Ltda.; 7928, Otacilio Acioll Amorim; 7975, José Rodrigues Machado: Compareçam para prestarem esclarecimentos. 7955, Zulmira da Costa Esteves; 7977, José Paes; 7974, Caixa de Socorro Funeário do Bapco da Areia; 7916, Irmãos Coutinho; 7923, José de Oliveira; 7969, Eulália Martins da Silva: Quem se preliminarmente.

DESPACHOS DO CHEFE DA DIVISÃO DE FAZENDA

7681, Alcino de Oliveira; 7167, Deolinda Dias de Carvalho; 6879, Valdemar Silva; 7886, Antonio Fróes de Moraes; 7386, Joaquim Antonio; 7613, Gerardo Amato da Silva; 6956, Leonil de Gouvêas; 7308, Maria José de Oliveira Costa; 7912, Maria de Lourdes Crisostomo; 7600, Olavo Mendonça; 7191, José Joaquim Pereira; 7521, José Maria Pessoa Portela; 6569, Dirceu Jacund; Junior; 7808, Raul Monteiro de Barros; 6555, Dirceu Jacund; Em exigências. 6842, Custódio José da Silva: Indefinido. 7873, Pedro Batista; 7875, Jovita Vasconcelos de Sena; 7576, Castilho da Teixeira: Como requerem. 7936, Agenor da Silva Nitrone; 7937, Olimpio Silva; 7940, Pedro José de Queiroz; 7938, José Maria; 7939, Pantaleão José de Paiva; 7934, Evaristo Francisco Pires; 7930, Paulo Cesar Monteiro; 7769, Alberto Cocozza, Indústria, Lavoura e Comércio S/A.; 7896, Albino Marques; 7901, Nelson Rodrigues Moreira; 7931, Pedro José da Silva; 7932, Adolfo de Jesus Mota; 7933, Armando Percut: Tronhram-se, como se informa.

DESPACHOS DO CHEFE DA DIVISÃO DE ENGENHARIA

7055, Santoro Alves de Sousa; 7881, Dulce Fonseca da Silva; 7676, Antonio Joaquim Pelxoto de Castro Junior; 7835, Custódio Diniz Henriques: De/fo.

Mário Guimarães | Fernando Nunes Brigagão

ADVOCADOS

ESCRITÓRIO: AV. NILO PEÇANHA, 23 (EDIFÍCIO NICE), 2º. ANDAR - SALA 6

Das 9 às 10 horas

HORARIO (Diariamente)

Das 11 às 12 horas

COMARCA DE NOVA IGUAÇU EDITAL

De publicação de documentos, em processo de loteamento de terras, a requerimento do dr. Ary de Almeida e Silva, com o prazo de 10 dias, na forma abaixo:

Henrique Duque Estrada Meyer, Oficial da Primeira Circunscrição do Registro de Imóveis da Comarca de Nova Iguaçu, Estado do Rio de Janeiro, na forma da lei, etc.

Pelo presente edital, com o prazo de 10 dias e publicação por 3 vezes, faço saber a quem interessar possa que pelo dr. Ary de Almeida e Silva, foram depositados neste cartório, para inscrição nos termos do Decreto Lei n. 58, de 10 de dezembro de 1937, regulamentado pelo Decreto n. 3079, de 15 de setembro de 1938, o memorial, a planta, os títulos de domínio e mais documentos relativos a seguinte área de terreno:

sítio situado na fazenda da Posse, fora do perímetro urbano, que mede 374ms,50, mais 345ms,70 sobre o alinhamento da estrada Caioba, 74ms e 40ms, mais 284ms sobre o alinhamento da estrada projetada, 684ms sobre o alinhamento da estrada Nova, o 176ms, mais 500ms sobre o alinhamento da estrada Luiz Lemos, perfazendo a área de 360.000ms2, sítio este designado na planta n. 1, da dita fazenda da Posse, sob n. 58 (cinquenta e oito). A área de terras supra descrita está situada do lado direito de quem partindo da estrada de Ambai segue pela estrada Luiz Lemos em direção a Caioba e pelo lado esquerdo de quem partindo da mesma estrada de Ambai segue pela estrada de Caioba em direção a Caioba. Pela estrada projetada é fronteiro ao sítio n. 57 de propriedade do dr. Osvaldo Rocha Miranda; pela estrada Luiz Lemos é fronteira aos sítios ns. 62, 63, 64, 65 e 66, o 1º do dr. Otavio Pedro dos Santos, o segundo prometido vender a Virgínia de Acredo Cotto e Leocádio Vieira Netto, o quarto a Alexandring Alves e o último prometido vender a Irineu Ferreira Nunes, respectivamente, pela estrada Nova é fronteiro aos sítios ns. 59 e 60 prometido vender respectivamente a Adolfo Malzmann e Augusto Mendes de Abreu e pela Estrada de Caioba é fronteiro a uma área de chacaras de Guinle Irmãos. O sítio é cortado por um córrego. Aos interessados porventura existentes fica marcado o prazo legal de 30 dias, contado da última publicação do presente. Dado o passado nesta cidade de Nova Iguaçu, Estado do Rio de Janeiro, aos dezesseis dias do mês de novembro de mil novecentos e quatro e nove Eu, Henrique Duque Estrada Meyer, Oficial, a subcrevi e assinou. Henrique Duque Estrada Meyer, Estrada por cópia logo em seguida, estando o original, que foi afixado, selado na forma da lei. Eu, Henrique Duque Estrada Meyer, Oficial, a subcrevi e assinou. Henrique Duque Estrada Meyer

Concede, nos termos do art. 28, § 2º, do decreto-lei n. 687, de 1 de fevereiro de 1943, e de acordo com o laudo médico, ao extranumerário diarista, Manoel Spindola da Silva, 15 dias de licença, para tratamento de saúde, com salário integral, a partir de 9 do corrente. Prefeitura Municipal de Nova Iguaçu, 11 de novembro de 1949.

Concede, nos termos do art. 28, § 2º, do decreto-lei n. 687, de 1 de fevereiro de 1943, e de acordo com o laudo médico, ao extranumerário mensalista, Diva dos Reis Soares, 30 dias de licença, para tratamento de saúde, com salário integral, a partir de 8 do corrente. Prefeitura Municipal de Nova Iguaçu, 11 de novembro de 1949.

Concede, nos termos do art. 120, item IV, da Constituição Estadual, ao Jardineiro, do Quadro Especial, Alfredo Vieira da Silva Chagas, a partir de 1º do corrente, 6 meses de licença especial, com vencimento. Prefeitura Municipal de Nova Iguaçu, 14 de novembro de 1949.

Concede, nos termos dos artigos 161, § 4º, e 163 do decreto-lei n. 624, de 28 de outubro de 1942, e de acordo com o laudo médico, ao Auxiliar de Inspetor de Ensino, Padrão "K", do Quadro III, Zilda Gomes de Melo, 30 dias de licença, com vencimento, para tratamento de saúde, a partir de 25 de outubro último. Prefeitura Municipal de Nova Iguaçu, 14 de novembro de 1949.

Concede, nos termos dos artigos 161, § 4º, e 163 do decreto-lei n. 624, de 28 de outubro de 1942, e de acordo com o atestado médico, ao Auxiliar Administrativo, Classe "L", do Quadro II, Cloris do Amaral Manhães, 30 dias de licença, com vencimento, para tratamento de saúde, em prorrogação. Prefeitura Municipal de Nova Iguaçu, 14 de novembro de 1949.

Concede, nos termos do art. 28, § 2º, do decreto-lei n. 687, de 1 de fevereiro de 1943, e de acordo com a comunicação do I. A. P. I., ao extranumerário diarista, Jarbas Rosa, licença para tratamento de saúde, em prorrogação, e até 22 de dezembro deste ano, sendo 37 dias com dois terços e o restante com um terço do respectivo salário, deduzida a quota paga pelo Instituto de Aposentadorias e Pensões dos Industriários. Prefeitura Municipal de Nova Iguaçu, 17 de novembro de 1949.

Resolve designar, de acordo com o art. 88, do decreto-lei n. 624, de 28 de outubro de 1942, o Contabilista, Padrão "K", do Quadro III, Uriel Nunes Brigagão, para exercer, a partir de 1º de novembro corrente, a função de Chefe do Serviço de Contabilidade, da Divisão de Fazenda, do Quadro IV, enquanto durar o impedimento do respectivo titular, Alexandre Rafael, que se encontra em gópo de licença para tratar de assuntos particulares. Prefeitura Municipal de Nova Iguaçu, 18 de novembro de 1949.

Concede, nos termos do art. 173, do decreto-lei n. 624, de 28 de outubro de 1942, ao Contabilista, Padrão "Q", do Quadro III, Alexandre Rafael, a partir de 1º do corrente, 2 anos de licença, para tratar de interesses particulares, sem vencimentos. Prefeitura Municipal de Nova Iguaçu, 18 de novembro de 1949.

SEBASTIÃO DE ARRUDA NEGREIROS - Prefeito

Caixa Beneficente dos Servidores Públicos

Col. Nicolau Rodrigues da Silva, Presidente do Conselho de Libertativa da Caixa Beneficente dos Servidores Públicos da Prefeitura Municipal de Nova Iguaçu, convoca os membros do aludido Conselho para uma reunião no edifício da Prefeitura, às 17 horas do dia 1º de dezembro próximo, a fim de dar posse ao novo Conselho devidamente renovado, e, também, os novos Conselheiros para tomarem posse, de conformidade com o § 5º do art. 22, da Resolução n. 41, de 3 de novembro de 1948.

Nova Iguaçu, 18 de novembro de 1949.
(a.) Nicolau Rodrigues da Silva - Presidente

Imposto Predial, sem multa

A Prefeitura Municipal de Nova Iguaçu faz saber aos Srs. Contribuintes que, de acordo com a Lei em vigor, o Imposto Predial continua sendo cobrado, sem multa, até 30 de mês em curso, com relação ao segundo semestre.

Nova Iguaçu, 7 de novembro de 1949.
AZZIS RACHID - Chefe da Divisão de Fazenda.

INDICADOR

Profissional

Medico
Dr. Pedro Regina Sobrinho - Médico operador, Partos. - Consultas diárias das 8 às 19 hs. - R. Antonio Carlos, 51 - Tel. 284 - Nova Iguaçu.

Advogado
Dr. Paulo Machado - Advogado - R. Octulio Vargas, 87. Fone: 282. - Nova Iguaçu.

Solicitador
Dr. Nelson Benjamin Monção, Diplomado em Ciências Comerciais - Universitário da Faculdade Nacional de Direito, - SOLICITADOR nos Auditórios do Distrito Federal, inscrito na Ordem dos Advogados do Brasil, sob o n.º 636, atende em seu Escritório (prédio próprio), à rua Paulo Frontin, n.º 60 - Telefone, 479 - Nova Iguaçu.

ESCRITÓRIO DE ADVOGADO
Dr. Fernando Dourado de Gusmão (Insc. na O. A. B., D. F. 7.182 e Estado do Rio de Janeiro) - Terças e quintas-feiras, das 12:30 às 15:00 horas. Av. Marechal Floriano, 1962, sobrado - Nova Iguaçu. E segundas, quartas e sextas-feiras à Av. Graça Aranha, 226, sala 411, tel. 22-8809. - D. F.

Tabolião
Cartório do 2º Ofício de Notas - João Bittencourt Filho - Oficial do Registro de Títulos e Documentos. Comarca de Duque de Caxias - E. do Rio.

Dentistas
Luiz Gonçalves - Cirurgião Dentista - Diariamente das 8 às 18 horas. Rua Bernardino Melo n. 2139. Telefone, 314. Nova Iguaçu.
RUBEM SILVA - Cirurgião-dentista. - Ed. Carioca, 2 andar, s. 220. Telefone, 43-5931. Rio de Janeiro.

Dr. Pedro Santiago Coscia - Cirurgião Dentista. Ralo X- (Edifício Ouvidor). Rua Ouvidor, 169, 8º andar, sala 811. Telefone, 43-6503 - Rio.

Despachante
Escritorio Técnico Comarcial - Santos Netto & Irmão (Contadores e Despachantes). Serviços comerciais em geral. Rua dr. Getulio Vargas, 22. Tel. 208 - Nova Iguaçu.

CONSTRUTORES
João Simonato - Construtor licenciado. - Encargado de construções e reconstruções em geral e sob administração. - Res.: Rua Marechal Floriano, 2036 - Casa XI - Nova Iguaçu.

Roberto Baroni Soares - Construtor licenciado no Município de Duque de Caxias. Residente em Nova Iguaçu à rua Edmundo Soares, 304.

Bolos Artísticos
PARA ANIVERSÁRIOS, CASAMENTOS, BATISADOS, ETC.
Mme. TERRY
Telefone 50 - Nova Iguaçu

NO PASSADO E NO PRESENTE.
ELIXIR DE NOGUEIRA
MEDICACAO AUXILIAR NO TRATAMENTO DA SIFILIS!

Vende-se um armazem com movimento regular. Tratar à rua "E", nº 13 ou com o sr. Angelino - D. F. - Tel. 29-9562 ou recado. 4-4

Discos
CASA LAURA
Grande variedade
Preço-estoque-Qualidade

DISCOS
CASA LAURA
Grande variedade
Preço-estoque-Qualidade



Junta de Alistamento Militar do Município de Nova Iguaçu

Edital de Convocação para inspeção de saúde

O 1º tenente Jesuino Deocleciano de Souza Bruno, Delegado Interino da 2ª Delegacia de Recrutamento e Junta de Alistamento Militar do Município de Nova Iguaçu, faz saber:

I — Que foram convocados para o Serviço Militar todos os jovens da classe de 1931, que deverão ser incorporados em 1950.

II — Que os jovens pertencentes à classe de 1931, residentes no Município de Nova Iguaçu, deverão comparecer à sede da Junta de Alistamento Militar, de 1º a 23 de dezembro do corrente ano de 1949, a fim de serem inspecionados pela Junta Militar de Saúde, obedecendo o seguinte escalonamento estabelecido pelo Comando da Zona Militar de Leste e 1ª Região Militar: De 1 a 6—XII—1949, os nascidos em janeiro, fevereiro e março. De 7 a 12—XII—1949, os nascidos em abril, maio e junho. De 13 a 17—XII—1949, os nascidos em julho, agosto e setembro. De 18 a 23—XII—1949, os nascidos em outubro, novembro e dezembro.

III — Que os que deixarem de comparecer nesse prazo, para a inspeção, serão considerados «Refratários» e, como tais, ficarão sujeitos às penalidades da Lei do Serviço Militar.

IV — Que a convocação dos jovens pertencentes à classe de 1932 foi transferida para o ano de 1950, quando serão inspecionados, para efeito de incorporação no ano de 1951.

Nova Iguaçu, 17 de novembro de 1949.

Jesuino Deocleciano de Souza Bruno
1º Ten. Del. Int. da 2ª D/R.

MANOEL QUARESMA DE OLIVEIRA

Terrenos a longo prazo — Compra — Venda
Administração de Imóveis
Nova Iguaçu: Av. Nilo Peçanha, 23—1º andar. Tel. 87
Rio de Janeiro: Rua Buenos Aires, 19 — 2º andar, sala 3
às quintas-feiras das 16 às 17,30 horas.

Empresa de Onibus Viação São José

NOVO HORÁRIO DA LINHA NOVA IGUAÇU — CAXIAS

Part. de Nova Iguaçu	Partida de Caxias
5,00 — 6,05	6,05 — 7,10
7,10 — 8,15	8,15 — 9,20
9,20 — 10,25	10,25 — 11,35
12,00 — 13,05	13,05 — 14,10
14,10 — 15,15	15,15 — 16,20
16,20 — 17,25	17,25 — 18,30
18,30 — 19,30	19,35 — 20,30

Material elétrico

CASA LAURA

Peças para rádio

Preço—Estoque—Qualidade

Terreno de esquina

Particular vende um lote na rua 13 de Malo, esquina da rua Mendonça Lima, em frente à praça Rui Barbosa, e junto mais 2 lotes com frente para a rua 18 de Malo, próximo à rua Marechal Floriano. Ver e tratar com Mário Dias, só aos domingos, das 8 às 16 horas, no restaurante Gruta de Iguaçu, à rua Marechal Floriano, 1954.

Oficina Mecânica Iguaçu

Conserto e reforma geral de automóveis e caminhões. — Solda-se a oxigênio. — Adaptação de freios hidráulicos a qualquer tipo de carro.

DUCCINI & FRANCO

R. Marechal Floriano, 2376—NOVA IGUAÇU—E. do Rio

Comarca de Nova Iguaçu

EDITAL

Da reforma parcial de plano de loteamento, a requerimento de Luciano Marceau Egallon e sua mulher, na forma abaixo:

Henrique Duque Estrada Meyer, Oficial da 1ª circunscrição do Registro de Imóveis da Comarca de Nova Iguaçu, Estado do Rio de Janeiro, etc.

Pelo presente edital, com o prazo de 10 dias e publicação por 3 vezes, faço saber a quem interessar possa que por Luciano Marceau Egallon e sua mulher Julieta Egallon foram depositados neste cartório, para inscrição nos termos do Decreto-Lei nº 38 de 10 de dezembro de 1937 e seu regulamento, Decreto nº 3079, de 15 de setembro de 1938, a planta modificadora de parte de seu plano de loteamento inscrito no livro n. 8-B, fls. 38v/42v sob n. 60 e o memorial descritivo, cuja reforma atinge uma área circundada pelas ruas Ipiranga e Vitória, pela Estrada para Figueira e por terras dos loteantes, dentro da qual se acham as quadras R, S, T, U, V e X e dentro destas as seguintes lotes agora modificados: Quadra R — Lotes um (1) a cinco (5), seguidos, com frente para a rua S. Nicomedes, seis (6) a quinze (15), seguidos, com frente para a rua João Hasché, e dezesseis (16) a vinte e um (21), seguidos, com frente para a rua Ipiranga; quadra S — lotes ns. um (1) a cinco (5), seguidos, com frente para a estrada para Figueira, seis (6), sete (7) e oito (8), com frente para a rua João Hasché, e nove (9), dez (10) e onze (11), com frente para a rua S. Nicomedes; quadra T — lotes ns. um (1) com frente para a rua João Hasché, dois (2), três (3) e quatro (4), com frente para a rua Porto Alegre, cinco (5), seis (6) e sete (7), com frente para a rua Ipiranga e oito (8) e quatorze (14), seguidos, com frente para a rua João Hasché; quadra U — lotes ns. um (1) e dois (2), com frente para a Estrada para Figueira, três (3) e seis (6), com frente para a rua Ipiranga e quatro (4) e cinco (5), com frente para a rua João Hasché; quadra V — lotes ns. um (1) a dez (10), seguidos, com frente para a rua Porto Alegre e onze (11) a vinte (20), seguidos, com frente para a rua Vitória; e quadra X — lotes ns. um (1) e dois (2), com frente para a Estrada para Figueira, três (3) a nove (9), seguidos, com frente para a rua Vitória e dez (10), onze (11) e doze (12), com frente para a rua Porto Alegre. Aos interessados porventura existentes na reforma dos lotes aqui mencionados fica marcado o prazo de 30 dias, contado da última publicação deste para apresentação de impugnação, findo o qual será dita reforma levada à inscrição. Para constar foi feito este e outros de igual teor, para publicação e afixação na forma da lei. Dado e passado aos dezesseis dias do mês de novembro de mil novecentos e quarenta e nove. Eu, Henrique Duque Estrada Meyer, Oficial, o subscrevi e assino. Assinado: Henrique Duque Estrada Meyer. — Extradado por cópia na mesma data, estando o original, que foi afixado, selado na forma da lei. Eu, Henrique Duque Estrada Meyer, Oficial, o subscrevi e assino. Henrique Duque Estrada Meyer. 2-3

ATENÇÃO!

Pintura de letras em Painéis, Placas e anúncio em geral. Procurar A. Carlos Gomes. RUA BERNARDINO MELO, 1849 — NOVA IGUAÇU

ALBERTO COCOZZA, INDÚSTRIA, LAVOURA E COMÉRCIO S. A.

Serraria Nova Iguaçu



Fazenda Guandú

Distribuidores do Cimento MAUÁ e de Ferro em Geral. — Tintas Vpiranga

Madeiras e Materiais para construções — Louças Sanitárias, Mambas, Ferragens e Tintas. — Fabricantes de caixas e carrocerias para CAMINHÕES. Móveis e armazéns — Esquadrias e Carpintaria.

Estrada dos Alhos — Caramujos — E. F. C. B.

Lenha — Moirões em alta escala. Toras Jenipapo e Jequitibá. Bananas para exportação. Lavoura em geral.

INTERNATIONAL HARVESTER MÁQUINAS S. A.

CONCESSIONÁRIOS

Auto Caminhões — Auto Onibus — Máquinas Agrícolas — Tratores de rodas. Tratores de Esteiras — Motores a Oleo Diesel — Máquinas para Rodovias — Peças — Acessórios — Oficina Mecânica.

Agentes Texaco — Oleo Combustível, lubrificante e gasolina.

Rua Bernardino Melo, 1835 a 1849 -- Tels. 44 e 196

(EDIFÍCIO PRÓPRIO)

Nova Iguaçu -- Estado do Rio

JUIZO DE DIREITO DA COMARCA DE NOVA IGUASSU
Cartório do 5º Ofício

Edital de Praça

O doutor Jalmir Gonçalves da Fonte, Juiz de Direito Substituto, em exercício, da Comarca de Nova Iguaçu, Estado do Rio de Janeiro, na forma da lei, etc.

Faz saber, a todos quantos este Edital com o prazo de dez dias virem, que o porteiro dos auditórios deste Juízo, trará a público pregão de venda e arrematação a quem mais der e maior lance oferecer acima da avaliação, no dia quinze de dezembro do corrente ano às catorze e trinta horas, no Edifício do Fórum desta Comarca, os bens de Huais & Filhos, penhorados por N. André, em virtude de ação executiva movida por este àquele, abaixo descritos: 14 metros e noventa centímetros de brim branco de algodão; 14 metros e setenta centímetros de brim branco de algodão em mau estado; 6 metros de brim de chumbo, entestado e de algodão; um lote, com quinze costames de brim de algodão, em diversas cores, para homem; 30 metros e cinquenta centímetros de flanela branca; um lote de brim de algodão de diversas cores, com 145 metros; um lote de oito calças de brim de algodão para criança; 3 metros e trinta centímetros de setim pre-

to; 90 vidros de óleo para cabelo, marca "extra"; 15 vidros pequenos de água de colônia marca "King"; 7 vidros de acetona marca "King"; 29 vidros de óleos diversos, para cabelo pequenos; 5 vidros de leite de colônia marca "King"; 34 vidros de loção de diversos tamanhos; 24 vidros de quina petróleo; 4 baldes médios de zinco, com alças; 32 pares de sapato; 7 pares de alpercatas; 3 pares de basquete e 4 pares de tenis branco, para criança; 2 urinóis pequenos e esmaltados avaliados, respectivamente, em Cr\$ 280,00, Cr\$ 140,00, Cr\$ 150,00, Cr\$ 500,00, Cr\$ 150,00, Cr\$ 1.000,00, Cr\$ 80,00, Cr\$ 15,00, Cr\$ 300,00, Cr\$ 75,00, Cr\$ 10,00, Cr\$ 70,00, Cr\$ 10,00, Cr\$ 60,00, Cr\$ 80,00, Cr\$ 40,00, Cr\$ 500,00, Cr\$ 70,00, Cr\$ 60,00 e Cr\$ 200,00, importando tudo em Cr\$ 3.790,00. E para que chegue a notícia a todos que os queiram arrematar, se passou o presente, que será afixado e publicado de acordo com a lei. Dado e passado nesta cidade de Nova Iguaçu, Estado do Rio de Janeiro, aos dezessete dias do mês de novembro do ano de mil novecentos e quarenta e nove. Eu, *Hermes Gomes da Cunha*, Escrivão do 5º Ofício, o subscrevi. *Jalmir Gonçalves da Fonte*, Juiz de Direito. 1-3

Amílcar da Silva Barbosa
Despachante Municipal

Av. Presidente Vargas, 149
9º andar, sala 5, Tel. 43-7535
Rio de Janeiro

Geladeiras

CASA LAURA

Garantia: 5 anos

Preço-Estoque-Qualidade

ASSINAR o jornal da terra em que se vive é trabalhar pelo progresso dessa mesma terra.

Seguro de vida

Acidentes Pessoais e do Trabalho, Fogo, Automóveis, Fidelidade.

Roberto Cabral

Corretor Oficial

R. Governador Portela, 314
Telefone, 418

POSTO E OFICINA UNIÃO

AUTO SOCORRO A QUALQUER HORA

JOSÉ MOREIRA NETO

Agente da The Caloric Company Produtos PAN-AM
Representante autorizado STUDEBAKER

Participa aos seus amigos e fregueses que já reiniciou os seus serviços de lavagem e lubrificação de automóveis e caminhões, agora com moderníssimas instalações e elevador de pistão duplo para carros de grande tonelage e ônibus.

Rua dr. Tibau, 80 - Telefone 160

Nova Iguaçu - Estado do Rio

Oficina Mecânica

REFORMAS DE AUTOS EM GERAL

Pinturas, capotes e estufamentos
Consertos de baterias diversas

Umberto Ambrosi

R. MAJOR ANICETO DO VALE, 72-NOVA IGUAÇU-E. do Rio

Indicador Comercial

Farmacia

Farmacia e Drogeria Central - Rua Marechal Floriano, 2194. Tel. 16 - Nova Iguaçu. Depositário dos Produtos Seabrina e Victory. Farmacêutico A. P. Guimarães Victory.

Casas Funerárias

Casa Santo Antonio - Serviço Funerário - Gullhermina Ferreira da Silva. Rua Marechal Floriano, 2018. Tel. 86 - Nova Iguaçu.

Diversos

Delfim Pereira Montenegro - Construtor. Av. Santos Dumont, 626 - Telefone, 69 - Nova Iguaçu.

S. M. Torraca - Copias e papéis heliográficos. R. Uruguaiana, 112-1º and. Fones: 23-4968 23-2663 e 43-8826.

Mandioca e alpim - Com pra-se qualquer quantidade, á rua S. Sebastião, 1695 (fundos) - Belford Roxo - Estado do Rio.

Sociedade Laticínios

União Ltda.

Usina e Entreposto de Leite
Laboratórios completos para análises de leite

Matriz: AVENIDA FRANCISCA DE ALMEIDA, 1419
(Edifício proprio) - NILOPOLIS - Estado do Rio

Filial: USINA: RUA SÃO JOÃO BATISTA, 502
(Edifício proprio) - VILA MERITI - Estado do Rio

JOSÉ MARIA TEIXEIRA
SOCIO GERENTE

CASA KALIL

CALÇADOS EM GERAL

Para homens, senhoras e crianças, pelos menores preços.
A casa mais bem instalada desta cidade

Kalil N. Farjalla

Rua Marechal Floriano Peixoto, 2211
NOVA IGUAÇU - E. DO RIO

NOVA GAROTINHA

Comer bem todas gostam, mas para comer bem só no Restaurante Nova Garotinha



CAFE E BAR

Restaurante de primeira ordem.

Petisqueiras á portuguesa

Bebidas de todas as qualidades

Almeida & Cia. Ltda.

Rua Marechal Floriano, 1988 - Tel. 129

NOVA IGUAÇU - E. DO RIO

BANCO DO BRASIL S. A.

O MAIOR ESTABELECIMENTO DE CRÉDITO DO PAÍS

Filial de Nova Iguaçu - Estado do Rio: Praça 14 de Dezembro, 98

Telefs.: 4 (Contadoria) e 25 (Gerência) - End. Tel.: "Satélite" - Caixa do Correio, 3

Condições para as contas de depósitos

Depósitos sem limite 2 % a. a.

Depósito inicial mínimo, Cr\$ 100,00. Retiradas livres. Não rendem juros os saldos inferiores áquela quantia, nem as contas liquidadas antes de decorridos 60 dias a contar da data da abertura.

Depósitos Populares - Limite de Cr\$ 10.000,00 4 1/2 % a. a.

Depósitos mínimos, Cr\$ 50,00. Retiradas mínimas, Cr\$ 20,00. Não rendem juros os saldos: a) inferiores a Cr\$ 50,00; b) excedentes ao limite; c) das contas encerradas antes de decorridos 60 dias da data da abertura.

Depósitos Limitados - Limite de Cr\$ 50.000,00 4 % a. a.
- Limite de Cr\$ 100.000,00 3 % a. a.

Depósitos mínimos, Cr\$ 100,00. Retiradas mínimas, Cr\$ 50,00. Não rendem juros os saldos inferiores a Cr\$ 100,00. Demais condições idênticas ás de Depósitos Populares.

Depósitos a Prazo Fixo:

Por 6 meses	4 % a. a.
Por 12 meses	5 % a. a.
Com retirada mensal da renda, por meio de cheques:	
Por 6 meses	3 1/2 % a. a.
Por 12 meses	4 1/2 % a. a.
Depósito mínimo - Cr. 1.000,00.	

Depósitos de Aviso Prévio:

Para retiradas mediante prévio aviso:	
De 30 dias	3 1/2 % a. a.
De 60 dias	4 % a. a.
De 90 dias	4 1/2 % a. a.
Depósito inicial mínimo - 1.000,00.	

Letras a prêmio: Selo proporcional. Condições idênticas ás de Depósito a Prazo Fixo

Faz, nas melhores condições, todas as operações bancárias

COBRANÇAS - TRANSFERÊNCIAS DE FUNDOS.
DESCONTOS de letras, saques e cheques sobre esta ou quaisquer outras praças.
EMPRESTIMOS em contas correntes com caução de duplicatas.
CRÉDITO AGRÍCOLA a longo prazo, sob a garantia exclusiva da fruta.
CRÉDITO PECUÁRIO a longo prazo para custeio de criação, aquisição de gado para engorda, recreação, etc.
CRÉDITO INDUSTRIAL para a compra de matérias primas e reformas, aperfeiçoamento e aquisição de maquinário.

São atendidos, com a maior presteza, todos os pedidos de informações e esclarecimentos sobre quaisquer operações da Carteira de Crédito Agrícola e Industrial, que se acha em pleno funcionamento.

Agências em todas as capitais e principais cidades do Brasil
Correspondentes nas demais e em todos os países do mundo

Gremio dos Ex-Alunos do Ginásio Leopoldo

Após a realização de três partidas de vôlei que se vão tornando tradicionais e em que tomaram parte ex-alunos, alunos e professores, foi aberta, às 19 hs. de 15 do findante — "Dia dos Ex-Alunos", — na sede do Ginásio Leopoldo, a solenidade de posse da segunda diretoria deste Gremio, sob a presidência do prof. Leopoldo Machado Barbosa, fundador e diretor-geral daquele estabelecimento de ensino.

Fez uso da palavra, em seguida ao Hino Nacional, entoadado por todos os presentes, a aluna sta. Cecília Mersaj, a fim de homenagear a memória de Rui Barbosa, cujo centenário de nascimento acaba de transcorrer.

Falando em prosseguimento, o presidente dessa agremiação, sr. Civil Brito, fez um retrospecto da atuação do G. E. A. G. L. e consignou um voto de gratidão à imprensa que tem apoiado as iniciativas dessa entidade, destacando o CORREIO DA LAVOURA e o "Diário de Notícias", este do Distrito Federal.

Fizeram-se ouvir, ainda, as ex-alunas stas. Diva Moreira e Elizabeth Perrone e sra. Maria de Lourdes de Almeida Pereira, em numeros de declamação muito aplaudidos, bem como diversos ex-alunos e o diretor-técnico prof. Newton Gonçalves de Barros, evocando períodos pitorescos de sua existência no Ginásio Leopoldo.

Finalmente, o diretor geral do educandário dirigiu palavras de estímulo aos componentes do Gremio e realizou, a propósito do centenário da "Água de Haja", alguns aspectos da vida do imortal brasileiro.

Antes do encerramento da solenidade, com o oferecimento, pela diretoria empossada, de uma mesa de doces aos presentes, efetuou-se o sorteio do "Livro do Dia". Por coincidência, pela segunda vez consecutiva coube o livro sorteado ao procurador do G. E. A. G. L., presentemente a sta. Imaculada de Luca Azeredo. O livro escolhido neste ano foi "Inspiração", de autoria do prof. Leopoldo Machado Barbosa e por ele gentilmente ofertado.

Fundição Esperança

Fundição de Metais, Bronzes Fosforosos para todos os fins, Moldes para Fundição.

Alvaro Esteves Costa

Rua Aripuá, 426 — Est. de Ricardo de Albuquerque — E.F.C.B. — Distrito Federal

Dia festivo para a Liga Iguassuana de Desportos

Comemorando o aniversário da Liga Iguassuana de Desportos, realizou-se domingo último, na quadra de basquete do Iguassú, animada festa esportiva, havendo um amistoso de voleibol entre o Nazaré e o Magnólia, que saiu vencedor por 2 x 0. No intervalo foram entregues as taças conferidas ao E. C. Iguassú, campeão do Torneio Início, seguindo-se a entrega das medalhas aos campeões de basquete (E. C. Iguassú), campeões de volei (Nazaré B. Clube), vice-campeões de basquete (Gremio Afrânio Peixoto) e vice-campeões de volei (E. C. Iguassú) e ainda os respectivos diplomas de campeões invictos aos dois clubes vencedores, E. C. Iguassú e Nazaré B. Clube, usando da palavra no ato da solenidade o sr. Nicanor Gonçalves Pereira, que falou em nome do sr. Artur Mauricio, diretor de basquete daquela entidade, que tão bem organizou e dirigiu o aludido torneio e campeonato e que no ato representava o sr. Presidente da Liga. Merecem elogios as senhoras e senhorinhas de nossa sociedade que gentilmente emprestaram todo o apoio a essa festividade. Como complemento do programa, o campeonato de basquete iguassuano e o Magnólia, campeão metropolitano, disputaram uma partida amistosa, saindo vencedor o "five" local por 39 x 12.

TELHAS FRANCESAS

Procedência S. Fidelis — E. do Rio

INFORMAÇÕES:
Rua Marechal Floriano Peixoto, 2399
Telefone: 325

J. VIEIRA & Cia.

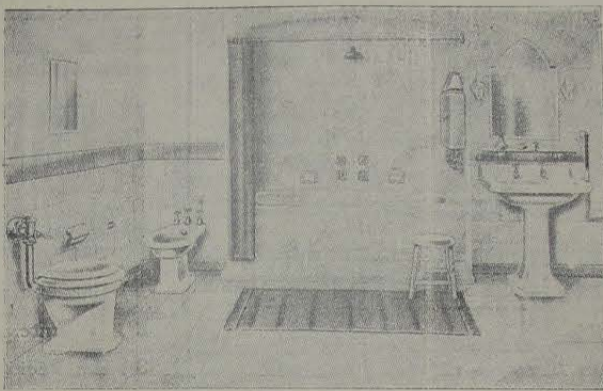

Aparelhos sanitários — Azulejos — Mosaicos — Ladrilhos hidráulicos B R C.

Revendedores autorizados das Indústrias: Klabin irmãos & Cia. — Cia. Cerâmica Brasileira. — Cerâmica Sacoman S. A. — Fundição Brasil S. A. — Indústrias Rei.

Ventiladores — Lampadas — Materiais para instalações elétricas e hidráulicas.

LOJA E ESCRITÓRIO:

Rua Marechal Floriano Peixoto, 2191 — Tel. 263

Nova Iguassú — E. do Rio

Comarca de Nova Iguaçu

EDITAL

Hermes Gomes da Cunha, oficial do Registro de Imóveis da 2ª Circunscrição desta Comarca, faz publico, pelo presente, que a Companhia Par que Varzea do Carmo S. A., com sede a Avenida Calogeras n. 15, 6º andar, na Capital Federal, depositou em seu cartório, a rua dr. Getúlio Vargas n. 126, nesta cidade, de conformidade com o decreto-lei n. 58. de 10 de dezembro de 1937 e seu respectivo regulamento n. 3.079, de 15 de setembro de 1938, memorial, planta e os necessários títulos e certidões pelos referidos decretos exigidos, referentes a uma gleba de terra, s. b. a denominação de "Chacaras Santo Antoni", situada na zona rural do distrito deste Município, Belford Roxo, começando, de acordo com a planta levantada e aprovada em 3 de junho de 1948, no ponto P.O. na linha divisória da Fazenda São Bento e Livramento, hoje de José Baroni & Companhia, seguindo do sul o rumo de 340º N.O. em uma reta medindo 262,00ms até um marco de pedra, confrontando com aquela Fazenda, de. 1 a esquerda, com o rumo de 48º 30' S.O., em uma linha reta, 229,00ms, até outro marco de pedra, seguindo a direita, com o rumo de 33º 30' N.O. em uma reta, 665,00ms, até outro marco de pedra, confrontando nessas linhas com José Baroni ou sucessores; daí a esquerda, com o rumo de 52º 00' S.O., em linha reta, 785,60ms, até um marco de pedra, confrontando com o Parque São Bento Territorial Ltda, cortada pela estrada pública São Bento-Belford Roxo; daquele marco, a esquerda, com o rumo de 19º 45' S.E., em linha reta, até um marco, . . . 601,60ms, confrontando com o "Jardim Relvo Feliz", de Manuel Jacinto Ferreira; daí, também a esquerda, com o rumo de 43º 15' N.E., em uma reta cortada por aquela estrada, 165,31ms, até um marco, do qual segue a direita, com o rumo de 77º 43' S.E., em reta, 517,00ms, até um marco de

pedra, confrontando com Alberto Sá Leitão ou sucessores; deste marco, a esquerda, com o rumo de 48º 15' N.E., em uma reta, 607,50ms, até o ponto de partida, confrontando com José Baroni & Companhia, com a área de 755.452,50ms2, sendo 30.218,10ms2 doados à Prefeitura, 15.105,05ms2 em praças e jardins, 75.075,60ms2 em ruas e avenidas e 635.053,75ms2, em 12 quadras e 383 lotes. As impugnações dos que porventura se julgarem prejudicados deverão ser apresentadas em cartório, dentro de 30 dias, contados da terceira e última publicação deste. Nova Iguassú, 25 de novembro de 1949. O oficial: Hermes Gomes da Cunha. 1-3

Compre-se uma casa com 3 quartos, 1 sala, cozinha, e banheiro, no máximo a 10 minutos da estação local. Tratar à rua Antonio Carlos, 98, com d. Lourdes.

Rádios

CASA LAURA

Philco, R.C.A., etc.

Preço—Estoque—Qualidade

Trabalhos gráficos? Na redação deste jornal

ATENÇÃO!

DEPOSITO SANTA HELENA

Spiro Emmanuel Frangakis

PREÇOS BARATÍSSIMOS

Queijo prato (quilo) 25,00 Frango (cabeca) 17,00
Queijo mineiro " 16,50 Ovos (duzia) 9,50
Galinha " 17,00 Doces: diversos preços

Mortadela Armour (quilo) Cr\$ 11,50

Vende-se por atacado e a varejo—Entrega-se a domicilio
Rua Marechal Floriano Peixoto, 2374 -- Nova Iguassú
em frente à Loja Esporte de Bicicleta

CASA FERNANDES

Ferragens, tintas, louças, cristais, material elétrico, bijuterias, papelaria, artigos escolares e para presentes, etc.

Gabriel Fernandes

RUA MAL. FLORIANO PEIXOTO, 2020
Nova Iguassú — Estado do Rio

E. C. Iguassú

RESUMO DOS ATOS DO SR. PRESIDENTE:

a) — Tomar conhecimento e arquivar os officios do Mesquita Tennis Clube e Centro Esportivo de Amadores; b) — officiar ao C. R. Vasco da Gama, C. R. Icaraf, A. A. Alliança e Santos & Moreira Leite, agradecendo as felicitações que nos foram enviadas; — c) atender aos pedidos formulados pelas associações srs. Augusto Madeira e Ary Pereira, transferindo-se o segundo para o quadro de contribuintes; d) — indeferir o pedido solicitado pelo associado sr. Saturnino José de Sousa Filho; e) — ceder a praça de esportiva ao Primavera F. C. para o próximo dia 11 de dezembro, ressaltando-se os direitos aos nossos associados; f) — inscric em ata um voto de pesar pelo falecimento do filho do nosso associado sr. Aloizio Nascimento, officinando-se à família enlutada; g) — fazer realizar no próximo domingo, dia 27 do corrente, uma domingueira em homenagem aos Campeões deste clube; h) — incluir no quadro social como contribuinte o sr. Aldeiro Fagundes Tinoco.

Nova Iguassú, 22 de novembro de 1949.

HELIO GOMES LAVINAS
1º Secretario

Convocação

O presidente do E. C. Iguassú, usando da atribuição que lhe é conferida pelo Artigo 60, Letra "d" dos Estatutos em vigor, convoca, cumprindo o disposto no Artigo 30 e seu parágrafo único dos referidos Estatutos, para o dia 10 de dezembro, às 20 horas, a Assembleia Geral Ordinária para o fim de eleger o Conselho Deliberativo e seus Suplentes para o biênio 1950—1951.

Luiz Guimarães — Presidente

EDITAL

COMARCA DE NOVA IGUAÇU

Hermes Gomes da Cunha, oficial do Registro de Imóvel da 2ª Circunscrição da Comarca de Nova Iguassú,

Faz saber aos que o presente virem, que, em cumprimento ao que determina o Decreto-lei n. 58, de 10 de dezembro de 1937, Abelardo Delamare, banqueiro, e sua mulher Clarice Gonçalves Delamare, residentes e domiciliados na rua Toneleros n. 154, no Distrito Federal, depositaram em seu cartório, à rua Dr. Getúlio Vargas n. 126, memorial, planta e documentos relativos a uma área de terra situada na zona rural, distrito de Queimados, 2º deste Município, com 27.140,00ms2, à esquerda de quem vai de Caramujos para a Estrada das Piabas, começando a medição a trezentos e cinquenta metros da esquina daquela Estrada com a de Caramujos, medindo cento e um metros e quarenta centímetros de frente, cem metros e sessenta centímetros de fundos, doze metros e setenta e sete metros e setenta centímetros pelo lado direito e duzentos e setenta e sete metros e sessenta centímetros pelo esquerdo, confrontando nos fundos com o lote retificado do rio Camarim, no lado direito com a Companhia Fazendas Reunidas Normandia S. A. e no esquerdo, com Luiz Ferreira da Silva ou quem de direito, dividida em 39 lotes para venda de acordo com o citado decreto-lei, representando os lotes a área de 22.592,00ms2, a única rua 4.354,00ms2 e . . . 194,00ms2 de recuo. Os que se julgarem prejudicados, deverão apresentar as impugnações que tiverem, dentro de 30 dias, contados da terceira e última publicação deste. Nova Iguassú, 25 de novembro de 1949. O oficial: Hermes Gomes da Cunha. 1-3

Culturas consociadas

Agora, quando muito se fala no incremento da fruticultura e no entusiasmo pela mesma, é oportuno abordar o tema das culturas intercaladas.

Para se formar um pomar, quer seja de maçã, de caqui ou de citrus, o lavrador gasta, inicialmente, aprecia vel capital. Este, ao contrário do que acontece na oleicultura, em que rende juros dentro de 5 a 6 meses,

Shisuto José Mursiama
Eng. Agrônomo

só apresentará lucros a partir do segundo ou terceiro ano. Durante esse tempo todo, o pomicultor só gasta. Para cobrir em parte as despesas, é necessário pensar em culturas intercaladas.

As distancias de plantio das mudas frutícolas são, em geral, de 5 metros para citrinos. Sobre, por conseguinte, muito espaço livre, no qual

se plantará, no primeiro e no segundo ano, arroz, feijão ou toda sorte de verduras, como pimenta, pimentão, berinjela, ervilha, enfim culturas de porte baixo, compatíveis com o solo, clima e localização das terras. É fácil de se calcular que, enquanto o pomar se forma, o produto dessas culturas vai ajudando o custeio e a manutenção do mesmo.

ARMAZEM INDEPENDÊNCIA

Secos e Molhados. — Bebidas nacionais e estrangeiras. — Artigos de 1ª. qualidade. — Entregas rápidas a domicilio.

PALLADINO & CIA.

Praça da Liberdade, 84 - Tel. 424 - Nova Iguaçu

A ENTREVISTA

A maior parte da gente tem muito interesse em notícias sobre célebres homens e mulheres: gosta de saber o que Churchill faz no seu tempo livre, quais são os livros preferidos de Bing Crosby e qual é o número de

netos de Eleanor Roosevelt. São todos assuntos que o jornalista coleciona para nós em diversas entrevistas. Entra em horas impossíveis em quartos, camarins e escritórios. Uma vez entrando e tendo-se aproximado da vi-

tima, começa a perguntar sem fim e a fazer apontamentos. Há muitos anos tiveram uma entrevista com o Chéco Juan Vujitch; talvez o leitor se lembre dele: foi o homem que teve a idéia esquisita de fazer uma viagem a pé à roda do mundo, o que começou em 1927. Em 1938 um jornalista pediu-lhe uma entrevista na África do Sul. "Como é, afinal de contas, o seu estado de saúde?" — perguntou-lhe o jornalista. Respondeu Vujitch muito alegre: "Excelente! Verdade é que apanho de vez em quando uma ligeira constipação e no Egito sofri, durante certo tempo, de malária, mas desde que sigo as prescrições da Comissão da luta contra a malária, seção da Sociedade das Nações, não sinto nada desta doença. Durante o ataque tomei em 5-7 dias uma dose diária de 1-1,3 gramas de quinina e durante a estação de malária tomei diariamente 400 mg. de quinina a título de meio de proteção. É um remédio excelente que posso recomendar a todo o mundo".

Decorreram muitos anos desde que a perita Comissão da luta contra a malária,

CORREIO DA LAVOURA

ORGAO INDEPENDENTE FUNDADO EM 22 DE MARÇO DE 1917

Fundador: SILVINO de AZEREDO

Red. e Oficinas: Rua Bernardino Melo, 2075

Telefone, 180

ANO XXXIII

NOVA IGUAÇU (Estado do Rio), 27 DE NOVEMBRO DE 1949

N. 1.706

5 PREMIOS

gratis para você

- 1º) Uma Geladeira Elétrica
- 2º) » Enceradeira
- 3º) Um Rádio
- 4º) Uma Bicicleta Inglesa
- 5º) » Bateria de Alumínio



OFERTA DA

Alfaiataria Santos

DE

ANTONIO DOS SANTOS BEATO

Rua Mal. Floriano Peixoto, 1968 - Tel. 280 - Nova Iguaçu

Seções Completas de Alfaiataria, Chapelaria, Camisaria, Perfumaria e Linhas em Geral



Unica Depositária dos Afamados Chapéus RAMENZONI Especialidade em Uniformes Colegiais

A maior e melhor casa desta cidade

Em todas as compras que V. S. fizer no valor de Cr\$ 100,00 receberá um Boletim Século XXI, numerado, que concorrerá pela Loteria Federal na data marcada no mesmo, aos premios acima referidos.

Peça informação sem compromisso e verifique também os nossos preços.

ECA

Escritório de Contabilidade e Administração

Encarrega-se de serviços junto às repartições públicas VENDA E COMPRA DE IMÓVEIS. — SERVIÇO DE CONTABILIDADE EM GERAL.

Direção de Domingos Tinoco de Carvalho (Contador)

Rua Marechal Floriano, 2019 - Sala 5 Nova Iguaçu - Tel. 410 - E. do Rio

Oficina Mecânica

SOLDA ELÉTRICA E OXIGÊNIO

Serviço de torno mecânico e plaina, consertos de máquinas em geral, reforma em motores de combustão interna, montagem e assentamento de máquinas de qualquer tipo.

Bittencourt & Alarcão Ltda.

Trav. 13 de Março, 24 - Tel. 136 - NOVA IGUAÇU - E. do Rio

LOJAS LA CAVA

J. LA CAVA

CAMARAS FRIGORIFICAS. SORVETEIRAS E BALCÕES FRIGORIFICOS

Geladeiras Comerciais e Domesticas

Acessórios para refrigeração em geral

Rádios — Máquinas

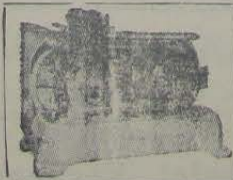

Oficina Modelo para montagem e consertos

Serviço de conservação a domicilio

Chamados noturnos: R. Mal. Floriano Peixoto, 2397

Rua Marechal Floriano, 2399 - Telefone 325 - Nova Iguaçu - E. do Rio

TENDES GRIPPE?
TOMAE O LEGITIMO



ALLIUMSATIVUM

DE
COELHO BARBOSA & CIA
Laboratórios:
R. Joaquim Palhares, 643 - Rio

A Varanda de Nova Iguaçu

de Manoel Pereira Bernardes Jr.

Movels de vime em geral, vassouras, espanadores, etc.
Rua Marechal Floriano, 2351 - T. I. 67 - Nova Iguaçu - E. do Rio