

A Camara Municipal aprovou o orçamento para o ano de 1950

Autorizada a aquisição, nesta cidade, do imóvel destinado ao Posto

DIDÁTICA DAS CIÊNCIAS SOCIAIS

Sob a responsabilidade de Abgar Renault, a Secretaria de Educação de Minas Gerais, em seus cursos de férias para professores de História e Geografia, destinados aos mestres do ensino secundário oficial, conseguiu, uma vez mais, projetar-se, em admirável avanço, no que respeita ao aperfeiçoamento do ensino pátrio. Do trabalho efetuado nos cursos em apêço advicou interessante publicação, de autoria do prof. Delgado de Carvalho e que merece ser difundida entre todos os professores do aludido setor.

De certo quem acompanha, em nosso sistema educativo, o que ocorre com a permanente luta entre mestres e alunos, de um lado, e o programa oficial, de outro, é que pode avaliar o mérito da iniciativa desenvolvida por Abgar Renault. Apanhado por uma sobrecarga de disciplinas em cada série, e cada qual com programa muito vasto, o educando é como que pressionado por um esforço que o levará à memorização excessiva e prejudicial. E, como consequência desse excesso, surge frequentemente o derivativo da preparação das célebres colas, que funcionam como uma das pragas da educação nacional, constituindo, na opinião ponderável de Delgado de Carvalho, "uma séria tentativa de es tudo, que (sob outro regime) mereceria ser premiada". Aludindo ao "método tradicional por compêndio", adotado em Geografia e História, refere o mesmo professor o conceito de Ehrlich Smith sobre esse método a que chama de "linha de menor resistência", isto é, de menor esforço.

Não é de admirar-se que o estudante, ao concluir o seu ginásio ou colégio, apresente os débeis resultados, colhidos geralmente ou nas provas de ingresso às escolas militares. Daí o proclamar-se a "decadência", tão falsamente apre gada em detrimento de alunos e mestres, do ensino de grau médio. Na realidade o que existe, em face do atual regime escolar, é uma "estafa" imposta a professores e educandos, que se sacrificam ao percorrer as longuíssimas e estradas curriculares e os extensos programas analíticos existentes.

Daí o valor da inovação revolucionária da Secretaria de Educação de Minas Gerais, em que o aluno, em suas provas escritas de curso secundário, pode consultar livros, notas e fichas, ou cadernos de Geografia e História.

Esse novo método visa a obter "a criação de um processo de orientação pedagógica em que a aula é como que "um estudo dirigido", mediante o qual o professor passará a ensinar ao aluno como estudar, e o aluno passará a fazer apreciável economia de esforço na aprendizagem. Constará ainda da "compreensão dos textos lidos" para a qual concorrerá decisivamente a explicação dada pelo professor. De tal sistema advirão:

- a) — a redução, ao mínimo desejável, do trabalho que tem o aluno em decorar;
- b) — a organização, pelo estudante, de notas e fichas, — o que pode ser tido como início de metodização do trabalho intelectual e a implantação do hábito da pesquisa;
- c) — o combate indireto e eficaz à fraude nas provas escritas e a possibilidade de erradicação total desse vício que siva e macula todo o sistema de grau médio no Brasil.

Tão larga projeção esperamos dessa experiência dos Educadores Mineiros, que ousamos endereçar à sua Secretaria de Educação duas sugestões:

A primeira no sentido de que amplie a edição da "Didática das Ciências Sociais", a fim de possibilitar a sua difusão entre os especialistas; a segunda objetiva um apêlo para que estenda as observações feitas sobre Geografia e História a outras disciplinas do curso secundário.

Somente com tais instrumentos de trabalho é que poderemos melhor preparar as novas gerações, encaminhando-as antes para o raciocínio

O BRASIL ESTÁ CHAMANDO de Análise de Vinhos

Para que os homens melhor defendam a sua saúde é necessário que tenham ao menos alguma instrução. Também para que produzam mais deverão conhecer os modos modernos de plantar, de colher, de construir, de fabricar. Também para que sejam mais bem governados precisam saber escolher seus governantes. Um povo vale pela instrução de seus homens e pelo esforço que fizer para ter mais escolas. A instrução dos outros interessa também a cada um de nós, como a saúde dos outros interessa também a cada um de nós. A ignorância dos outros é um mal tão grande como a nossa própria ignorância. Só podemos viver bem onde todos possam viver bem. A nossa vida não é nunca isolada, porque ela depende da vida dos outros. Pois bem. Todos os que sabem um pouco podem ajudar os que não sabem. Primeiro, podem ajudar aconselhando os que não sabem ler a que procurem as escolas de ensino supletivo. Elas funcionam de noite, para que todos possam frequentá-las. E estão em todas as cidades, vilas e povoados. O ensino gratuito. Os livros também nada custam. Qualquer um pode tornar-se o que se chama "voluntário" da Campanha de Educação de Adultos. É uma necessidade da Pátria ensinar o povo a ler. E o Brasil está pedindo isso, o Brasil está chamando seus filhos para a cruzada de redenção nacional.

O sr. Presidente da República acaba de assinar um decreto, que está assim redigido:

Art. 1º — Fica o Ministério da Agricultura autorizado a adquirir, até o limite de Cr\$ 250.000,00 (duzentos e cinquenta mil cruzeiros), o terreno com a área de 1.494m² (mil quatrocentos e noventa e quatro metros quadrados) e prédio nele construído, de propriedade de Eduardo Arantes Pires, sito à rua Marechal Floriano n. 2.408, na cidade de Nova Iguaçu, Estado do Rio de Janeiro.

Art. 2º — O referido imóvel é destinado ao Posto de Análise de Vinhos em Nova Iguaçu, subordinado ao Instituto de Fermentação do Serviço Nacional de Pesquisas Agronômicas.

Art. 3º — O presente decreto entrará em vigor na data de sua publicação, revogadas as disposições em contrário.

CORREIO DA LAVOURA

ORGÃO INDEPENDENTE FUNDADO EM 22 DE MARÇO DE 1917
Fundador: SILVINO de AZEREDO

Director-Gerente: AVELINO DE AZEREDO Director-Secretário: LUIZ DE AZEREDO
ANO XXXIII NOVA IGUAÇÚ (Estado do Rio), DOMINGO, 4 DE DEZEMBRO DE 1949 N. 1.707

A LAPIS...

IMPrensa ODONTOLÓGICA

SILVINO SILVEIRA



O "Sindicato dos Odontologistas do Rio de Janeiro", não obstante a "crítica malevol" de reduzido grupinho de indiferentes e comodistas, vem trabalhando para o engrandecimento de quantos se dedicam à nobilíssima Ciência de Coelho e Sousa, com o objetivo sublime da preservação da saúde.

Publica essa conhecida entidade da Capital da República a "Imprensa Odontológica", sob a direção do dr. Ademir Alexandre, achando-se a sua secretaria entregue à competência do dr. Ovídio Cavalcante Filho, do Serviço Clínico de nossa Marinha de Guerra.

Observa-se, ali, a estatística dos principais serviços realizados pelo Sindicato em benefício de seus inumeros concólios.

Na sua edição de novembro transcreve benevolamente um editorial da Revista da "Associação Odontológica Uruguaya", em que é destacada a nossa atuação na defesa da classe contra o "pedrosismo": "Tenemos entendido que gracias a esta in-

tervenção oportuna del colega ya no tendrá andamien to la descabellada iniciativa". Registramos o nosso agradecimento ao cativante gesto dos colegas cariocas.

Despertou-nos a atenção um dos sueltos, sob a epigrama "A representação oficial em Congressos Odontológicos tem sido inútil para a classe". Transcrevamos, com a devida venia, os principais períodos:

"O Brasil tem sido representado em alguns Congressos Odontológicos sem que os seus representantes tenham apresentado relatórios dos assuntos científicos e práticos em resumo, para serem publicados em nossas revistas de classe, a fim de que possamos aprender as novidades aparecidas em tais certames

Os representantes quando voltam limitam-se apenas a descrever assuntos políticos, beleza turística, diversões, etc.; quanto a assuntos odontológicos nenhuma informação, a não ser que o tal Congresso realizado foi uma verdadeira maravilha.

A finalidade e a obrigação desses representantes oficiais é trazer ao conhecimento dos odontólogos brasileiros o resumo dos assuntos científicos

O espelho de 1950

Não só o homem precisa de olhar-se ao espelho para sentir as modificações que o tempo lhe tenha trazido ao rosto. Os países também necessitam de tomar esse providência para que possam ver as modificações que lhe hajam acarretado os dias. Os recenseamentos representam o espelho para os países, porque lhes refletem o vigor ou a fraqueza, o desenvolvimento ou a decadência em o número de seus habitantes, no valor de suas atividades industriais e comerciais, na situação de sua agricultura. Porque espelhos bem poli-

dos, na feitura cuidadosa de seus questionários, acusam os recenseamentos, ao lado de traços de beleza que confortam, sinais de omissões ou erros que exigem providências corretivas por parte dos governantes.

Em 1950, como já o fiz cinco vezes, vai o Brasil olhar-se ao espelho, iniciados que já foram os trabalhos do VI Recenseamento Geral, o qual abrangerá cinco censos: o Demográfico, o Industrial, o Agrícola, o Comercial e o de Serviços. Quil será a imagem do Brasil comparada com a que mostrou o espelho de 1940?

e práticos com processos no vos; essas representações têm sido úteis somente à sua pessoa, inútil a toda a classe.

Por isso devemos de ora em diante fixar normas a esses representantes, para que eles não transformem uma representação oficial em simples passeio de recreio.

Precisamos indicar ao Governo o nome de colegas que tenham capacidade para isso, em vez de somente oratória inútil e carnavalesca ou críticas sem nexo.

Cita, a seguir, o nome de estudioso colega, que em viagem particular efetuada aos Estados Unidos, apresentara inumeras informações úteis em resumo, jamais localizadas por qualquer dos representantes que têm ido a Congressos e Semanas Odontológicas.

O "Sindicato" deve possuir nos seus arquivos notas e fotografias de algumas viagens realizadas, por nós, ao exterior, às nossas expensas, sem o mais insignificante "centavo" do erário público...

E' bem possível que ainda conserve o modesto relatório, que apresentamos da "Semana Odontológica", de 1948, da "Associação Odontológica Argentina", de Buenos Aires, sem oeração aos seus colegas.

O nosso comentário vem ao encontro da moralizadora campanha da agremiação associativa. E' digna de aplausos.

A quem servir a "carapuça" que se defende!

A luta que o Bisturi perdeu!

Tumores e inflamações, Furunculoses enfim, Resolvem sem Bisturi Usando-se **FELBOVIN**.

Pedidos a C. BRITTO LA V R A D I O, 178-A

INFLORAÇÃO-TYPHO-UREMIA
INFECÇÕES INTESTINAIS E URINARIAS
EVITAM-SE USANDO **UROFORMINA**
DE GIFFONI-EM TODAS AS FARM. E DROGARIAS
FRANCISCO GIFFONI & CIA - R. J. - MARÇO 17 - RIO

que para os esforços de memória, iniciando as na pesquisa, orientando-as para a sistematização do trabalho intelectual.

(Do "Correio do SENAC")

NOTÍCIAS DA CÂMARA

Encerrou a Câmara Municipal de Nova Iguaçu, no dia 30 de novembro último, o seu 3º período ordinário, tendo aprovado a Mensagem n. 12 do Poder Executivo, relativa à Proposta Orçamentária para o exercício de 1950.

Foram ainda aprovados, nos três últimos dias de novembro, os seguintes projetos:

130 — que concede um abono de Natal na importância de Cr\$ 400,00 aos diaristas da Prefeitura.

136 — que dá a denominação de Joaquim Nabuco à atual trav. 13 de Março.

145 — (Mensagem n. 13 do Prefeito), que cria o Serviço Especial de Estradas e Caminhos.

150 — (Mensagem n. 14 do Prefeito), que abre um crédito suplementar de Cr\$ 392.300,00.

PEREGRINOS DA CARIDADE

Já se encontram pela segunda vez nesta cidade, desde o dia 2 do fluente, os Peregrinos da Caridade para o Natal, membros da Fraternidade Eclética Espiritualista Universal.

Os Peregrinos, sob a direção pessoal de Mestre Yokanum, estarão na av. Santos Dumont até o dia 6 do corrente, pois deverão partir ao alvorecer do dia seguinte com destino à Pavuna. Lá estão eles demonstrando com exemplos, a centenas de pessoas, a caridade que entenderam nos livros e ensinam das tribunas.

Tiro ao Alvo

PROVA E. C. IGUAÇU

Finalizando o programa organizado para o mês de novembro, a Seção de Tiro ao Alvo do alvino negro fez realizar, no estande do Ginásio Afrânio Peixoto, a Prova E. C. Iguaçu, em homenagem ao aniversário dessa querida associação.

A referida prova — carabina, 40 tiros, 50 metros, posição delatada — foi disputada pelas equipes do Cluba Carioca de Tiro e do E. C. Iguaçu, apresentando o seguinte resultado:

Equipe carioca, 2198 pontos

Equipe iguaçuana, 2125 pontos

A colocação individual foi a seguinte, do 1º ao 12º lugar:

Edwino Oestreich (C. C. T.), 380 pontos; Roberto Cabral (E. C. I.), 374; Rosimond Telos (E. C. I.), 371; Armando Brito Filho (C. C. T.), 369; João Soares (C. C. T.), 369; Marcionilo Arcoverde (C. C. T.), Carlos Roberto Cabral (E. C. I.), Mario Villela (C. C. T.), Roberto H. Cabral (E. C. I.), Antonio Carlos Pinatti (C. C. T.), Sebastião Duccini (E. C. I.) e Jorge Martins (E. C. I.).

PROVA FRANCISCO BARONI

A prova de tiro ao veado, também realizada domingo último no Ginásio Afrânio Peixoto, comemorando a passagem de mais um aniversário do E. C. Iguaçu, prova de pistola, calibre 22, 3 tiros, 50 metros, apresentou o seguinte resultado, do 1º ao 8º lugar, havendo 15 concorrentes que fizeram 0 ponto:

Carlos Penha Villela, 20 pontos; Roberto Cabral, 19; Maria de Lourdes Telos, Edwino Oestreich e Valdemar de Oliveira, 17 (os dois últimos abriram mão do prêmio a favor da concorrente feminina); Enat Perreira de Sá, 12; Francisco Baroni e Manoel Ribeiro Filho, 11; Sebastião Duccini, Artur Bernard e Carlos R. Cabral, 8; Mario Villela, 4 e Milton Rabelo Guimarães, 3 pontos.

VIDA SOCIAL

Palavras

Bem que há palavras, querida, que matam como punhais... — Tu já findaste uma vida ao dizeres: "Nunca mais!"

LUÍZ OTÁVIO

Trova

Há na vida dois momentos, que assinalam nossos dias: — o dos grandes sofrimentos e o das grandes alegrias...

PETRARCA MARANHÃO

DATAS INTIMAS

Fizeram anos em novembro último:

— 28, menino Leonardo Manoel, filho do sr. Manoel da Silva Falcão e de d. Maria Beatriz Falcão;

— 28, d. Eurídice Vieira Fernandes (Lili);

— 28, d. Paula Cabral Braga, esposa do sr. Alceu Braga Jr.;

— 29, sta. Luiza Chamarrelli;

— 29, menino Otávio, filho do sr. Joaquim Vaz Martins;

— 29, sr. José Arnaldo e sua filha Yusa;

— 29, menina Sandra Lucia, filha do sr. Francisco Padilha e de d. Iracema Vieira Padilha;

— 29, d. Ermelinda Diana Baroni, esposa do sr. Venício Baroni;

— 30, d. Elza da Silveira Lourenço, residente no Rio.

Fizeram anos neste mês:

— 1, sr. Aires Roço;

— 1, sr. Ibiçuí T. de Magalhães;

— 1, sr. Aureo Cardoso;

— 2, sta. Maria José Fróes Machado;

— 2, sta. Gloria Miranda Romaguera;

— 3, menina Ibis, filha do sr. Rui Barbosa de Azeredo e de d. Maria Saab de Azeredo;

— 3, sr. Lino Bernardes Filho, residente em Pati do Alferes;

— 3, dr. Valter Freire Arruda.

Fazem anos hoje:

— dr. João de Almeida Barbosa Ribeiro;

— menino Sílvio, filho do sr. Sílvio Soares Pimenta e de d. Celeste Camilo Pimenta;

— sta. Delia Cabral Marques.

NASCIMENTO

A 25 do mês de novembro p. findo, nasceu a menina Suelaine, filha do sr. Walter Borghi e de d. Alice Kiffer Borghi.

NOIVADOS

A 17 de novembro último, contratou casamento com a sta. Maria Teixeira dos Santos, filha do sr. Carlos Teixeira dos Santos, o jovem Rubens Dias Pereira, filho do sr. Arnaldo Dias Pereira e de d. Nair Pereira.

Contratou casamento a 20 de novembro p. findo com a gentil sta. Diza Valadão Palmeira, filha do sr. Diógenes Palmeira e de d. Iracema Palmeira, o sr. Renato Côrtes, filho do sr. Antonio Côrtes e de d. Cecília Barbosa Côrtes.

Ficaram noivos, a 29 do mês findo, os jovens Reinaldo Borges, filho da viúva Maria da Silva Borges, e Abigail Barros, filha da viúva Sebastiana de Farias Barros.

CASAMENTO

Realizou-se a 26 do novembro último, em São João de Meriti, o casamento do sr. José Hadenburgo Leite Lobo com a sta. Nadia Basílio da Silva, filha do sr. Julião Basílio da Silva e de d. Maria da Silva. Foram testemunhas no ato civil o sr. Ivam de Sena e Gulomar Ferreira Sena. E no religioso foram padri-

HA 17 ANOS

Setvindo aos iguaçuanos

Na época de nossa fundação, apenas com nossa loja de exposição de móveis de variado estilo, e ainda tapeçarias, colchoaria etc., era, então, o nosso.

DEPARTAMENTO DE MÓVEIS

Mais tarde, compreendendo o crescente progresso desta cidade, inauguramos uma variada exposição de Radios, Geladeiras, material radio-elétrico, etc., que ficou sendo o nosso.

DEPARTAMENTO DE RADIOS

E, como não poderia deixar de ser, anexo a este Departamento, organizamos a nossa Oficina modelo, com aparelhagem moderna, oferecendo assim aos iguaçuanos uma completa.

RADIO-OFICINA

E, agora, por último, atendendo a inúmeros pedidos de nossas freguesas, organizamos a nossa grande

SECCÃO DE DISCOS

E, esperando, cada vez mais, servir a todos os nossos fregueses, congratulamo-nos com eles neste despoitar de um novo ano.

PAZ e PROSPERIDADE é o que deseja a

CASA LAURA

RUA BERNARDINO DE MELO, esq. de R. GETÚLIO VARGAS - Tel. 264
NOVA IGUAÇU - E. DO RIO

EDITAL

COMARCA DE NOVA IGUAÇU
Cartório do 5º. Ofício

Registro de Imóveis da 2ª.
Circunscrição

De acôrdo com o estatuto dos artigos 2º do Decreto-lei n. 58, de 10 de dezembro de 1937 e 2º do Decreto n. 3.079, de 15 de setembro de 1933, faço público, que foram depositados em meu cartório, à rua Getúlio Vargas n. 126, nesta cidade, por Adolfo Palatnik, brasileiro naturalizado, casado, proprietário, residente à rua Senador Euzébio, n. 14, apartamento 19, no Distrito Federal, o memorial, planta e demais documentos pelos referidos decretos exigidos, relativo ao terreno situado no 2º distrito deste Município, Queimados, na localidade denominada Caramujo, fora do perímetro urbano, sob a denominação de "Bairro Alacrim", fazendo frente parte para a rua projetada nº Um, do loteamento de Caramujo e parte pela Estrada de Santo Antonio, prolongamento daquela rua, medindo cem metros pela face da dita rua Um e cento e sessenta e um metros pela aludida Estrada de Santo Antonio, até alcançar uma faixa de vinte metros contendo um valão retificado pelo serviço de saneamento, quatrocentos e quarenta e três metros e quinze centímetros por linha de rumo que define uma faixa de largura uniforme de cinco metros junto à margem direita do valão retificado, sendo quarenta e oito metros da cerca da Estrada de Ferro Central do Brasil até a faixa de vinte metros da vala retificada, vinte metros e quinze centímetros pela travessia da referida faixa e trezentos e setenta e cinco metros até alcançar a linha de rumo que define o lado direito do terreno, pela margem do citado rio Santo Antonio; oitocentos e vinte e oito metros pelo lado direito, em lances retos, respectivamente, de duzentos e trinta metros, por uma linha que define uma faixa de largura uniforme de cinco metros na margem de uma vala retificada que atravessa a Estrada Santo Antonio, a contar da mesma Estrada, vinte e um metros por um lance atravessando a referida faixa que contém a vala retificada e quinhentos e setenta e sete metros até alcançar a margem do dito rio Santo Antonio, confrontando n. e s. e lance com a Companhia Fazendas Reunidas Normandia; e pelo esquerdo, mil e noventa e três metros, em lances sucessivos de quatrocentos e cinquenta e oito metros, oitenta e sete metros a partir da rua número Um, confrontando com a Companhia Fazendas Reunidas Normandia e quinhentos e quarenta e oito metros, fazendo face com a faixa da Estrada de Ferro Central do Brasil, linha tronco, com a área de 242.500m2, sendo... 15.590m2 doados à Prefeitura e o restante em avenida, ruas e 428 lotes, compondo 12 quadras. As impugnações dos que porventura se julgarem prejudicados deverão ser apresentadas em cartório, dentro de 30 dias, contados da terceira e última publicação deste. Nova Iguaçu, 30 de novembro de 1949. O oficial: **Hermes Gomes da Cunha**. 1-3

Antonio Lemos

(MISSA DE ANO)

Sra. Antonio Lemos e filhos convidam as pessoas de suas relações para assistirem à missa que, por alma de seu inesquecível esposo e pai, ANTONIO LEMOS, mandarão celebrar na Igreja desta cidade, às 8.30 horas do próximo dia 6, antecipando aqui os seus agradecimentos aos que comparecerem ao ato religioso.

Nova Iguaçu, dezembro de 1949.

Despachante

Renato Marques Atagilho, tendo recebido a sua do Exército Nacional, voltou às suas funções de despachante, à rua Getúlio Vargas, 52, onde está às ordens dos amigos.

anos da noiva o sr. Manoel Cruz e Senhora e do noivo o sr. Manoel Brandão e Senhora.

A 30 do mês p. findo, realizou-se na Capital da República o enlace matrimonial do dr. Fernando Dourado de Gusmão com a sta. Maria Margarida Autran, filha da viúva dr. Etulain Autran. O novo e distinto casal foi cumprimentado por numerosas pessoas de suas relações, na igreja de N. S. do Rosário do Leme.

ANIVERSÁRIOS DE CASAMENTO

A 29 de novembro último, fez anos o casal Luiz Vittori — Zélia Santos Vittori.

O aniversário do casal Wilson Moura — Geni A. Moura passou a 30 do mês p. findo.

DR. ALFREDO SOARES

CLINICA DE CRIANÇAS

CONSULTÓRIO: Rua Bernardino Melo, 1847-1º and. - Sala 11
2ª, 3ª, 4ª e 5ª — Sábado das 15 às 17 horas
RESIDENCIA: Rua Antonio Carlos, 145 - Tel. nº 288

Agradecimento

Gerardo Bruno, filhos, genro, noras e netos penhorados agradecem indistintamente a todos os que tiveram a bondade de comparecer e acompanhar o feretro de sua pranteada esposa, mãe, sogra e avó VICTAR A. L. BRUNO ao cemitério desta cidade e a todos os que lhes trouxeram conforto moral e cristão.

Em modo particular agradecem às sras. drs. Graciama e Iracema os auxílios prestados nos últimos transe de existência da pranteada senhora.

Agradecem, em modo todo especial, ao distinto clínico dr. Heito Clani Martins, que, mais do que médico, é um devotado amigo da família, es desvelos, cuidados e carinhos que prestou à enferma.

Neste ensejo, convidam as pessoas amigas e conhecidas para assistirem à missa de 7º dia, que será celebrada no próximo dia 8 às 8 horas, na Igreja desta cidade, pelo que se confessam agradecidos.

Nova Iguaçu, dezembro de 1949.

Farmácias de plantão

Estão hoje de plantão nas Farmácias Central, telefone 16, e S. Daniel, telefone 153.

CONCURSO DE FRASES

Conforme havíamos notificado, foram entregues domingo último, no estúdio do Serviço de Altos Falantes, com a presença do Prefeito deste Município, os prêmios às crianças e jovens vencedores do Concurso de Frases, promovido pela Biblioteca Falada Castro Alves, por ocasião do centenário de nascimento do imortal Rui Barbosa.

BELO HORIZONTE - SANATÓRIO STA. TERESINHA

Para doentes do aparelho respiratório. — Diretor: Dr. Luiz de Azeredo Coutinho. — Alimentação boa e cuidada. — Pneumotorax — Raios ultra-violeta — RAIOS X. Avenida Carandá nº 938. — Fone: 2 1513.

Bom emprego de capital

Vende-se em Mesquita, rua dr. Feliciano Sodré nº 1025, luxuosa casa em centro de jardim e quintal, espaçosos cômodos, mais uma villa nos fundos e um bom terreno de esquina para construir. Tratar no Edifício A Noite, sala 613.

BANCAS DE EXAME DAS ESCOLAS MUNICIPAIS

3. SÉRIE

- Grupo Escolar Professor Paris** — 107 alunos — 5 turmas
Aplicadoras: Erií Jorge El-Huaick, Hilda dos Santos Mesquita, Regina Represas Viana, Jaraíma Guimarães e Silva e Rita de Rina de Melo José. Auxiliares: Dilabeth Senra de Almeida, Neide Pereira de Melo, Eizira Guimarães dos Santos Pimentel, Alda de Sousa Marinho e Léa Barcelos Porto.
- Grupo Escolar Barão de Mesquita** — 40 alunos — 2 turmas
Aplicadoras: Jurema Dias Soares e Azelita Ivantes Rage. Auxiliares: Iracema Nazaré Barbosa e Terezinha de Jesus Soares de Vasconcelos.
- Escola Porto Sobrinho** — 30 alunos — 1 turma
Aplicadora: Alice Romeiro da Rocha. Auxiliar: Sílvia Rodrigues Pereira.
- Escola Dr. França Carvalho** — 19 alunos — 1 turma
Aplicadora: Erozita da Silveira. Auxiliar: Maria Moraes de Araújo.
- Escola D. Maria de Sousa** — 18 alunos — 1 turma
Aplicadora: Magda Avila. Auxiliar: Geni de Barros.
- Escola Leoncio de Carvalho** — 15 alunos — 1 turma
Aplicadora: Rosa Carmen de Freitas. Auxiliar: Pedrina de Lima Bastos.
- Escola Presidente Paulino de Sousa** — 12 alunos — 1 turma
Aplicadora: Danilce de Moraes Soares. Auxiliar: Aniza de Oliveira Castro.
- Escola Versador São Freire** — 8 alunos e **Escola Cel. Bulhões Soeiro** — 2 alunos — 1 turma
Aplicadora: Alexina de Sousa Gomes. Auxiliar: Sofia Fortini Costa.
- Escola Alvaro de Carvalho** — 7 alunos — 1 turma
Aplicadora: Gilda de Moraes Quaresma. Auxiliar: Maria Soares Ferreira.
- Escola Valéria Rocha** — 7 alunos — 1 turma
Aplicadora: Eneida Moreira de Carvalho. Auxiliar: Geralda Marliosa Hugo.
- Escola Bernardino Melo** — 4 alunos — 1 turma
Aplicadora: Olga dos Reis Leal. Auxiliar: Rosali Beauvallet Campelo França.
- Escola Dr. Nilo Paçanha** — 5 alunos — 1 turma
Aplicadora: Tereza Perrota. Auxiliar: Tereza Tavares Ferreira.
- Escola Alzira Vargas** — 2 alunos — e **Escola Antonio da Silva Chaves** — 4 alunos — 1 turma
Aplicadora: Deise Ferreira da Silva. Auxiliar: Marília de Lourdes Costa.
- Escola Monsenhor Pizarro** — 3 alunos — 1 turma
Aplicadora: Jaci da Silva Freitas. Auxiliar: Marina Soares Sampalo.
- Escola Andrade Araújo** — 2 alunos — 1 turma
Aplicadora: Léa Ribeiro Fioravante. Auxiliar: Nilcéa Barbosa.

Empresa de Onibus Viação São José

NOVO HORÁRIO DA LINHA NOVA IGUASSÚ — CAXIAS

Part. de Nova Iguaçu	Partida de Caxias
5,00 — 6,05	6,05 — 7,10
7,10 — 8,15	8,15 — 9,20
9,20 — 10,25	10,25 — 11,35
12,00 — 13,05	13,05 — 14,10
14,10 — 15,15	15,15 — 16,20
16,20 — 17,25	17,25 — 18,30
18,30 — 19,30	19,35 — 20,30

- Escola Guinle** — 3 alunos — 1 turma
Aplicadora: Isaura Gonçalves Ferreira. Auxiliar: Celina Cota.
- Escola Luso-Brasileira** — 3 alunos — 1 turma
Aplicadora: Maria Tobias Duarte. Auxiliar: Irene Reis Paiva.
- Escola Dr. Francisco Lemos de Faria** — 3 alunos — 1 turma
Aplicadora: Olga Gato Gomes. Auxiliar: Neli Soares de Vasconcelos.
- Escola Eloi Teixeira** — 4 alunos e **Escola Major Sousa Antunes** — 5 alunos — 1 turma
Aplicadora: Margarida Jeane Ramalho. Auxiliar: Carmelita Ramos dos Santos.

4. SÉRIE

- Grupo Escolar Professor Paris** — 75 alunos — 3 turmas
Aplicadoras: Rosali Beauvallet Campelo França, Jurema Dias Soares e Geralda Marliosa Hugo. Auxiliares: Diva Moreira, Luiza Chambarrelli e Azelita Ivantes Rage.
- Grupo Escolar Barão de Mesquita** — 24 alunos — 1 turma
Aplicadora: Danilce de Moraes Soares. Auxiliar: Jurema Guimarães e Silva.
- Escola Ministro Rodrigo Otávio** — 19 alunos — 1 turma
Aplicadora: Erií Jorge El-Huaick. Auxiliar: Erozita da Silveira.

(Conclue na 6ª página)

Rui e as leis de exceção

A democracia não está nas leis de exceção forjadas pelos que desvirtuam os mandatos populares. Estas perdem a sua exequibilidade, arrogam-se pela inconsistência, como o fruto podre que caiu do galho, se dirigidas a uma consciência popular esclarecida, como a de todos os brasileiros politicamente válidos, os quais, hoje, se representam preponderantemente nas diferentes camadas sociais do nosso povo.

Assim, não pode vigorar a lei contra a liberdade dos militares, bem como não poderão vigorar as leis contra a liberdade de imprensa e de segurança do Estado, mesmo se aprovadas pelo Parlamento Nacional.

Muitos "democratas" já antigozam, através dessas leis de exceção, plantarem sadicamente as garras do seu ódio na carne inoça e viril da consciência nacional, despertada pelos clarins da alvorada desta nova era da humanidade, que se apoia nos postulados básicos dos direitos do homem, consagrados pela Carta das Nações Unidas.

Inútil será supor que ainda haja alguém resignado a viver outra vida que não aquela que se confina nos limites desses postulados: — os postulados garantidores da preservação da dignidade da pessoa humana.

Não se deve voltar atrás, foi o juramento feito ao se esmagar o centro diretor do nazi-fascismo internacional.

E, assim procedendo, não se faz mais do que seguir o exemplo de Rui Barbosa, o mais autorizado orientador de uma conduta política sã, através da história, quando em perigo as nossas naturais aspirações de Liberdade e Justiça. Por isso que a atitude de todos em face das citadas leis de exceção que transitam pelo Parlamento, deve se definir pela frase que Rui proferiu no Senado do Império, quando se discutia o projeto de lei que mandava multar em 500\$000 o cidadão que homiziasse o escravo foragido. Ao verberar, nessa ocasião, o referido projeto, Rui, atingindo as culminâncias da eloquência parlamentar, traçou indelevelmente a norma da ação política dos brasileiros, para os casos análogos que se nos occorressem através da posteridade. Nesse memorável discurso, em que anatemizou de covarde todo aquele que acatasse a lei resultante da proposição que se debatia, Rui enfeixou categoricamente a sua brava peroração, com a seguinte expressão: que, agora, se consagra como a norma de definição de atitudes equilibradas, em face de todas as leis-monstro que se elaboram de hoje em diante:

"Eu diria, ao escravo, resisti; e os cães da lei perversa só penetrariam no meu domicílio como salteadores, pelo arrombamento e pelo sangue".

DIONÍSIO BASSI

Dr. Francisco Sant'Anna

ESTOMAGO, DUODENO, FÍGADO E VESÍCULA
Sob control: do Raio X
Diariamente das 8 às 18 horas
Rua da Assembléa, 32-3º Pavimento
TELEFONE 22-4969 — RIO DE JANEIRO

ALBERTO COCOZZA, INDÚSTRIA, LAVOURA E COMÉRCIO S. A.

Serraria Nova Iguaçu  Fazenda Guandú

Distribuidores do Cimento MAUÁ e de Ferro em Geral. — Tintas Ypiranga

Madeiras e Materiais para construções — Louças Sanitárias, Manilhas, Ferragens e Tintas. — Fabricantes de caixas e carrocerias para CAMINHÕES. Móveis e armações — Esquadrias e Carpintaria.

Estrada dos Alhos — Caramujos — E. F. C. B.

Lenha — Moirões em alta escala. Toras Jenipapo e Jequitibá. Bananas para exportação. Lavoura em geral.

INTERNATIONAL HARVESTER MÁQUINAS S. A.

CONCESSIONÁRIOS

Auto Caminhões — Auto Onibus — Máquinas Agrícolas — Tratores de rodas. Tratores de Esteiras — Motores a Oleo Diesel — Máquinas para Rodovias — Peças — Acessórios — Oficina Mecânica.

Agentes Texaco — Óleo Combustível, lubrificante e gasolina.

Rua Bernardino Melo, 1835 a 1849 -- Tels. 44 e 196

(EDIFÍCIO PRÓPRIO)

Nova Iguaçu -- Estado do Rio

Comarca de Nova Iguaçu
EDITAL

De reforma parcial do plano de loteamento, o requerimento do Luciano Marceau Egalon e sua mulher, na forma abaixo:

Henrique Duque Estrada Meyer, Oficial da 1ª circunscrição do Registro de Imóveis da Comarca de Nova Iguaçu, Estado do Rio de Janeiro, etc.

Pelo presente edital, com o prazo de 10 dias e publicação por 3 vezes, faço saber a quem interessar possa que por Luciano Marceau Egalon e sua mulher Julieta Egalon foram depositados neste cartório, para inscrição nos termos do Decreto-Lei nº 58 de 10 de dezembro de 1937 e seu regulamento, Decreto n. 3079, de 15 de setembro de 1938, a planta modificadora de parte de seu plano de loteamento inscrito no livro n. 8-B, fls. 38v/42v sob n. 60 e o memorial descritivo, cuja reforma atinge uma área circundada pelas ruas Ipiranga e Vitória, pela Estrada para Figueira e por terras dos loteantes, dentro da qual se acham as quadras B, S, T, U, V e X e dentro destas os seguintes lotes agora modificados: Quadra R — Lotes um (1) a cinco (5), seguidos, com frente para a João Hasché, seis (6) a quinze (15), seguidos, com frente para a João Hasché, e dezessets (16) a vinte e um (21), seguidos, com frente para a rua Ipiranga; quadra S — lotes ns. um (1) a cinco (5), seguidos, com frente para a estrada para Figueira, seis (6), sete (7) e oito (8), com frente para a rua João Hasché, e nove (9), dez (10) e onze (11), com frente para a rua S. Nicomedes; quadra T — lotes ns. um (1) com frente para a rua João Hasché, dois (2) três (3) e quatro (4), com frente para a rua Porto Alegre, cinco (5), seis (6) e sete (7), com frente para a rua Ipiranga e oito (8) e quatorze (14), seguidos, com frente para a rua João Hasché; quadra U — lotes ns. um (1) e dois (2), com frente para a Estrada para Figueira, três (3) e seis (6), com frente para a rua Ipiranga e quatro (4) e cinco (5), com frente para a rua João Hasché; quadra V — lotes ns. um (1) a dez (10), seguidos, com frente para a rua Porto Alegre e onze (11) a vinte (20) seguidos, com frente para a rua Vitória; e quadra X — lotes ns. um (1) e dois (2), com frente para a Estrada para Figueira, três (3) a nove (9), seguidos, com frente para a rua Vitória e dez (10), onze (11) e doze (12), com frente para a rua Porto Alegre. Aos interessados porventura existentes na reforma dos lotes aqui mencionados fica marcado o prazo de 30 dias, contado da última publicação deste para apresentação de impugnação, findo o qual será dita reforma levada à inscrição. Para constar foi feito este e outros de igual teor, para publicação e afixação na forma da lei. Dado e passado aos dezessete dias do mês de novembro de mil novecentos e quarenta e nove. Eu, Henrique Duque Estrada Meyer, Oficial, o subscrevi e assino. Assinado: Henrique Duque Estrada Meyer. — Extradido por cópia na mesma data, estando o original, que foi afixado, selado na forma da lei. Eu, Henrique Duque Estrada Meyer, Oficial, a subscrevi e assino. Henrique Duque Estrada Meyer. 3-3

Restaurant Emilio

RUA MARECHAL FLORIANO PEIXOTO, 2401
Cozinha brasileira e estrangeira. Ambiente agradável e familiar. Faça suas refeições no RESTAURANT EMILIO.

EDITAL

COMARCA DE NOVA IGUAÇU

Hermes Gomes da Cunha, oficial do Registro de Imóveis da 2ª Circunscrição da Comarca de Nova Iguaçu,

Faz saber aos que o presente virem, que, em cumprimento ao que determina o Decreto-lei n. 58, de 10 de dezembro de 1937, Abelardo Delamare, banqueiro, e sua mulher Clarice Gonçalves Delamare, residentes e domiciliados na rua Toneleiros n. 154, no Distrito Federal, depositaram em seu cartório, à rua Dr. Getúlio Vargas n. 126, memorial, planta e documentos relativos a uma área de terra situada na zona rural, distrito de Quelmadão, 2ª deste Município, com 27.140,00m², à Estrada Campo Alegre, à esquerda de quem vai de Caramujos para a Estrada das Piabas, começando a medição a trezentos e cinquenta metros da esquina daquela Estrada com a de Caramujos, medindo cento e um metros e quarenta centímetros de frente, cem metros e sessenta centímetros de fundos, duzentos e setenta e sete metros e setenta centímetros pelo lado direito e duzentos e setenta e sete metros e sessenta centímetros pelo esquerdo, confrontando nos fundos com o lote retificado do rio Camarim, no lado direito com a Companhia Fazendas Reunidas Normandia S. A. e no esquerdo, com Lula Ferreira da Silva ou quem de direito, dividida em 39 lotes para venda de acordo com o citado decreto-lei, representando os lotes a área de 22.592,00m², a única rua 4.354,00m² e . . . 154,00m² de resto. Os que se julgarem prejudicados, deverão apresentar as impugnações que tiverem, dentro de 30 dias, contados da terceira e última publicação deste. Nova Iguaçu, 25 de novembro de 1949. O oficial: Hermes Gomes da Cunha. 2-3



**SAIBA
MAIS ESTA**

— "Osservatore Romano", órgão do Vaticano, disse das obras de Constantino C. Vigil: "não há louvor capaz de exaltar suficientemente o nome de Vigil como educador da infância".

— O festejado poeta Guilherme de Almeida é também elegante cronista. Suas melhores páginas de prosa foram compendadas no livro "Histórias, talvez...", publicada do há pouco por uma editora paulista.

— Arquiloco e Íbico, escritores da antiguidade clássica, pereceram às mãos de salteadores, quando em viagem.

— "Os últimos dias de Pompéia", "Ben-Hur" e "Salambô" são as mais perfeitas reconstituições de civilizações mortas feitas na literatura. "Salambô", de Flaubert, é um lançamento das Edições Melhoramentos.

— Antes do homem conhecer o papiro escreveu com estiletes de aço em tábuas recobertas com cera.

**Sociedade Laticínios
União Ltda.**

Usina e Entrepósito de Leite
Laboratórios completos para análises de leite
Matriz: AVENIDA FRANCISCA DE ALMEIDA, 1419
(Edifício próprio) — NILOPOLIS — Estado do Rio
Filial: USINA: RUA SÃO JOÃO BATISTA, 502
(Edifício próprio) — VILA MERITI — Estado do Rio
JOSÉ MARIA TEIXEIRA
SOCIO GERENTE

CASA FERNANDES

Ferragens, tintas, louças, cristais, material elétrico, bijuterias, papelaria, artigos escolares e para presentes, etc.

Gabriel Fernandes
RUA MAL. FLORIANO PEIXOTO, 2029
Nova Iguaçu — Estado do Rio

Oficina Mecânica

REFORMAS DE AUTOS EM GERAL
Pinturas, capotas e estufamentos
Consertos de baterias diversas

Umberto Ambrosi
R. MAJOR ANICETO DO VALE, 72-NOVA IGUAÇU—E. do Rio

Dr. Eduardo Silva Junior

CIRURGIÃO-DENTISTA
CONSULTÓRIO:
RUA RODRIGUES ALVES, 1307
NILOPOLIS — ESTADO DO RIO

FOTO ELITE

Atende-se a domicílio para casamento. Retratos para documentos em 30 minutos. Especialista em reprodução de retratos a crayon, sépia e óleo. Vendas de máquinas, filmes, quadros, santos e álbuns.
Rua Marechal Floriano, 2243—Loja—Tel. 413—Nova Iguaçu

CASA KALIL

CALÇADOS EM GERAL
Para homens, senhoras e crianças, pelos menores preços.
A casa mais bem instalada desta cidade
Kalil N. Farjalla
Rua Marechal Floriano Peixoto, 2211
NOVA IGUAÇU — E. DO RIO

ARMAZEM INDEPENDÊNCIA

Secos e Molhados. — Bebidas nacionais e estrangeiras. —
Artigos de 1ª qualidade. — Entregas rápidas a domicílio.

PALLADINO & CIA.

Praça da Liberdade, 84 - Tel. 424 - Nova Iguaçu

JUÍZO DE DIREITO DA COMARCA DE NOVA IGUAÇU

Cartório do 5º Ofício
Edital de Praça

O doutor Jalmir Gonçalves da Fonte, Juiz de Direito Substituto, em exercício, da Comarca de Nova Iguaçu, Estado do Rio de Janeiro, na forma da lei, etc.

Faz saber, a todos quantos este Edital com o prazo de dez dias virem, que o porteiro dos auditórios deste Juízo, trará a público pregão de venda e arrematação a quem mais der e maior lance oferecer acima da avaliação no dia quinze de dezembro do corrente ano às onze e trinta horas, no Edifício do Fórum desta Comarca, os bens de Huais & Filhos, penhorados por N. André, em virtude de ação executiva movida por este àquele, abaixo descritos: 14 metros e noventa centímetros de brim branco de algodão; 14 metros e setenta centímetros de brim branco de algodão em mau estado; 6 metros de brim de chumbo, entestado e de algodão; um lote, com quinze costames de brim de algodão em diversas cores, para homem; 30 metros e cinquenta centímetros de fiavela branca; um lote de brim de algodão de diversas cores, com 145 metros; um lote de oito caixas de brim de algodão para criança; 3 metros e trinta centímetros de setim preto; 90 vidros de óleo para cabelo, marca "extra"; 15 vidros pequenos de água de colônia marca "King"; 7 vidros de acetona marca "King"; 29 vidros de óleos diversos, para cabelo, pequenos; 5 vidros de leite de colônia marca "King"; 34 vidros de loção de diversos tamanhos; 24 vidros de quina petróleo; 4 baldes médios de zinco, com alças; 32 pares de sapato; 7 pares de alpercatas; 3 pares de basquete e 4 pares de tênis branco, para criança; 20 urtinos pequenos e esmaltados, avallados, respectivamente, em Cr\$ 280,00, Cr\$ 140,00, Cr\$ 150,00, Cr\$ 500,00, Cr\$ 150,00, Cr\$ 1.000,00, Cr\$ 80,00, Cr\$ 15,00, Cr\$ 300,00, Cr\$ 75,00, Cr\$ 10,00, Cr\$ 70,00, Cr\$ 10,00, Cr\$ 60,00, Cr\$ 80,00, Cr\$ 40,00, Cr\$ 500,00, Cr\$ 70,00, Cr\$ 60,00 e Cr\$ 200,00, importando tudo em Cr\$ 3.790,00. E para que chegue a notícia a todos que os queiram arrematar, se passou o presente, que será afixado e publicado de acordo com a lei. Dado e passado nesta cidade de Nova Iguaçu, Estado do Rio de Janeiro, aos dezessete dias do mês de novembro do ano de mil novecentos e quarenta e nove. Eu, Hermes Gomes da Cunha, Escrivão do 5º Ofício, o subscrevi. Jalmir Gonçalves da Fonte, Juiz de Direito. 2-3

COMARCA DE NOVA IGUAÇU

EDITAL

De publicação de documentos, em processo de loteamento de terras, a requerimento do dr. Ary de Almeida e Silva, com o prazo de 10 dias, na forma abaixo:

Henrique Duque Estrada Meyer, Oficial da Primeira Circunscrição do Registro de Imóveis da Comarca de Nova Iguaçu, Estado do Rio de Janeiro, na forma da lei, etc.

Pelo presente edital, com o prazo de 10 dias e publicação por 3 vezes, faço saber a quem interessar possa que pelo dr. Ary de Almeida e Silva, foram depositados neste cartório, para inscrição nos termos do Decreto Lei n. 58, de 10 de dezembro de 1937, regulamentado pelo Decreto n. 3079, de 15 de setembro de 1938, o memorial, a planta, os títulos de domínio e mais documentos relativos a seguinte área de terreno: sítio situado na fazenda da Posse, fora do perímetro urbano, que mede 374ms,50, mais 345ms,70 sobre o alinhamento da estrada Caioba, 74ms e 40cms, mais 284ms sobre o alinhamento da estrada projetada, 684ms sobre o alinhamento da estrada Nova, e 176ms, mais 500ms sobre o alinhamento da estrada Luiz Lemos, perfazendo a área de 360.000m², sítio este designado na planta n. 1, da dita fazenda da Posse, sob n. 58 (cinquenta e oito). A área de terras supra descrita está situada do lado direito de quem partindo da estrada de Ambaí segue pela estrada Luiz Lemos em direção a Caioba e pelo lado esquerdo de quem partindo da mesma estrada de Ambaí segue pela estrada de Caioba em direção a Caioba. Pela estrada projetada é fronteiro ao sítio n. 57 do proprietário do dr. Osvaldo Rocha Miranda; pela estrada Luiz Lemos é fronteiro aos sítios ns. 62, 63, 64, 65 e 66, o 1º do Dr. Octavio Pedro dos Santos, o segundo prometido vender a Virgínia de Azeredo Coitinho e Leocádio Vieira Netto, o quarto a Alexandrino Alves e o último prometido vender a Irineu Ferreira Nunes, respectivamente, pela estrada Nova é fronteiro aos sítios ns. 59 e 60 prometido vender respectivamente a Adolfo Malzmann e Augusto Mendes de Abreu e pela Estrada de Caioba é fronteiro a uma área de chacaras do Guinilo Irmãos. O sítio é cortado por um córrego. Aos interessados porventura existentes fica marcado o prazo legal de 30 dias, contado da última publicação do presente. Dado e passado nesta cidade de Nova Iguaçu, Estado do Rio de Janeiro, aos dezessete dias do mês de novembro de mil novecentos e quarenta e nove. Eu, Henrique Duque Estrada Meyer, oficial o subscrevi e assino. Assinado: Henrique Duque Estrada Meyer. Extradido por cópia logo em seguida, estando o original, que foi afixado, selado na forma da lei. Eu, Henrique Duque Estrada Meyer, Oficial, a subscrevi e assino. Henrique Duque Estrada Meyer. 2-3

NO PASSADO E NO PRESENTE.
ELIXIR DE NOGUEIRA
MEDICAMENTO
AUXILIAR NO TRATAMENTO
DA SIFILIS!

ASSINAR o jornal da terra em que se vive é trabalhar pelo progresso dessa mesma terra.

Seguro de vida
Acidentes Pessoais e do Trabalho, Fogo, Automóveis, Fidelidade.
Roberto Cabral
Corretor Oficial
R. Governador Portela, 314
Telefone, 418

Prefeitura Municipal de Nova Iguaçu

COPIA

Termo de contrato de locação de serviços que fazem, como outorgante, a Prefeitura Municipal de Nova Iguaçu, neste ato representada pelo seu Prefeito, dr. Sebastião de Arruda Negreiros, e como outorgado, o senhor Paulo Emilio dos Santos Pereira, brasileiro, casado, professor, residente à rua Barauna n. 123, no Distrito Federal, os quais têm justo e convencionado o seguinte:

Primeira — O outorgado obriga-se a prestar a outorgante os seus serviços como professor do Ginásio Municipal Monteiro Lobato, nesta cidade, lecionando ao curso ginásial como regente da cadeira de latim, em horário pre-estabelecido pelo diretor do referido ginásio, e cujo horário obriga-se o outorgado a obedecer fielmente.

Segunda — Obriga-se também o outorgado a obedecer as ordens emanadas da diretoria do ginásio, e cujas ordens deverão ser rigorosamente observadas.

Terceira — Durante o prazo de duração do presente contrato, que vigorará a partir de 1º (primeiro) de março do ano em curso e a terminar em 28 (vinte e oito) de fevereiro do próximo ano, o outorgado vencerá remuneração de Cr\$ 20,00 (vinte cruzeiros), por aula efetivamente dada, correndo a respectiva despesa pela verba própria do orçamento vigente.

Quarta — Nos períodos de exames e de férias escolares, em que a remuneração do outorgado não pode ser calculada à base estabelecida na cláusula anterior, obriga-se a outorgante a pagar-lhe, a título de vencimento, a remuneração mensal de Cr\$ 360,00 (trezentos e sessenta cruzeiros).

Quinta — O pagamento a que se refere a cláusula terceira será efetuado pela outorgante contra remessa mensal dos respectivos mapas de frequência, que serão encaminhados à Prefeitura pelo diretor do ginásio municipal referido.

Sexta — O inadimplemento de qualquer das cláusulas deste contrato importará na sua rescisão de pleno direito, independentemente de qualquer notificação judicial ou extra-judicial.

E, por assim haver, em ajustado e convencionado, para constar foi lavrado o presente contrato no livro próprio desta Prefeitura, aos trinta e um dias do mês de maio do ano de mil novecentos e quarenta e nove, o qual depois de lido e achado conforme ao que estipularam, foi devidamente assinado pelas partes e pelas testemunhas Mamede Marcondes Rodrigues e Lamartine Pires de Melo, brasileiros e domiciliados nesta cidade, a tudo presentes. Eu, Salomé Torres Ennes, Oficial Administrativo "L", o escrevi. E eu, Nelson Soares, Chefe da Divisão de Administração, o subscrevo. (aa) Sebastião de Arruda Negreiros. Paulo Emilio dos Santos Pereira. Mamede Marcondes Rodrigues. Lamartine Pires de Melo.

Está conforme o original: Salomé Torres Ennes, Oficial Administrativo "L", o datilografei. Visto: Nelson Soares, Chefe da D. A.

PORTARIAS

O Prefeito Municipal de Nova Iguaçu, usando das atribuições que lhe confere a legislação em vigor,

Concede, nos termos dos artigos 161, § 4º, e 163 do decreto-lei n. 624, de 28 de outubro de 1942, e de acordo com o atestado médico, ao Professor, do Quadro Suplementar, Jurema Guimarães e Silva, 20 dias de licença, com vencimento, para tratamento de saúde, em prorrogação.

Prefeitura Municipal de Nova Iguaçu, 25 de novembro de 1948.

Concede, nos termos dos artigos 161, § 4º, e 163 do decreto-lei n. 624 de 28 de outubro de 1942, e de acordo com o atestado médico, ao Varredor, do Quadro Especial, Aquilino Guilherme Zazard, 10 dias de licença, com vencimento, para tratamento de saúde, a partir de 10 do corrente.

Prefeitura Municipal de Nova Iguaçu, 25 de novembro de 1948.

SEBASTIÃO DE ARRUDA NEGREIROS — Prefeito

REQUERIMENTOS DESPACHADOS

DESPACHOS DO CHEFE DA DIVISÃO DE ADMINISTRAÇÃO

8215, Antonio Vieira de Matos; 8226, Joaquim Machado; 8233, Gilberto Argenta; 8256, Adélino José de Oliveira e outro; 8191, Léa Martins Moura Sá; Comprovação para prestar esclarecimentos: 7248, Abel de Ramos Pereira; 7708, Constantino Vieira; 8007, Adélino Fontanes Barros; 8018, Antonio Mendes de Carvalho; 8128, Instituto de Aposentadoria e Pensões dos Comerciantes; 8104, Vilma Henrique de Carvalho; 8100, Ivam Abreu; 7840, José Gonçalves Nunes; 8073, Narcélio Ramiro Jucá; 8169, Construtora Itatinga Limitada; 8246, Arnaldo de Oliveira Gonçalves: *Quitem-se preliminarmente.*

DESPACHOS DO CHEFE DA DIVISÃO DE ENGENHARIA

7779, Raimunda Moreira Lima; 7762, Deodato Santos; 5156, Norival dos Santos Barbosa; 8106, Valentim Fernandes Arede; Deferido, 3462, Afé Oliviano de Castro; 8114, Silvino José Soares; 7163, Ana Lima de Oliveira Lirio: *Em exigência.*

J. VIEIRA & Cia.

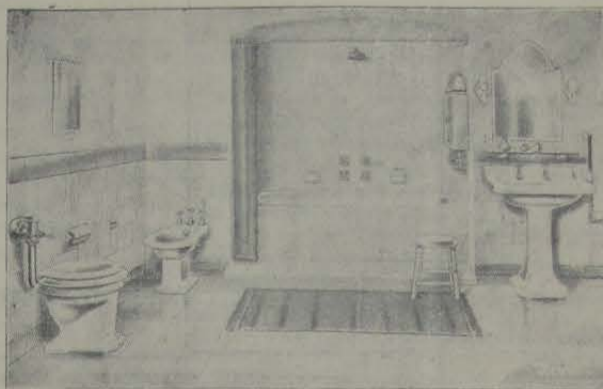

Aparelhos sanitarios — Azulejos — Mosaicos — Ladrilhos hidraulicos B R C.

Reven ledores autorizados das Indústrias: Klabin irmãos & Cia. — Cia Cerâmica Brasileira. — Cerâmica S coman S. A. — Fundição Brasil S. A. — Indústrias Rei.

Ventiladores — Lampadas — Materiais para instalações elétricas e hidraulicas.

LOJA E ESCRITORIO:

Rua Marechal Floriano Peixoto, 2191 - Tel. 263

Nova Iguaçu — E. do Rio

Durvalino dos Santos

Despachante Estadual

Rua dr. Getúlio Vargas, 111
1º andar — Sala 103
NOVA IGUAÇU — E. DO RIO

Geladeiras

CASA LAURA

Garantia: 5 anos

Preço—Estoque—Qualidade

Trabalhos gráficos?

Na redação deste jornal

NOVA AURORA

TERRENOS À PRESTAÇÃO SEM ENTRADA E SEM JUROS

BAIRRO SÃO JORGE — Ramal de Xerém. Condição barata, caminhonete de Belford Roxo o Nova Iguaçu até Nova Aurora. Clima igual a Petrópolis. Água com abundância, e luz e força passando dentro das terras. Planta aprovada pela Prefeitura de Nova Iguaçu. Facilidade de construção, venda em 72 prestações mensais a começar de Cr\$ 225,00. Tratar à av. Rio Branco, 91, 6º andar, ou com o sr. Mello no local ou à rua D. Lucia, 60, em Belford Roxo, Estado do Rio.

Comarca de Nova Iguaçu

EDITAL

Hermes Gomes da Cunha, oficial do Registro de Imóveis da 2ª Circunscrição desta Comarca, faz publico, pelo presente, que a Companhia Parquet Varzea do Carmo S. A., com sede a Avenida Calogeras n. 15, 6º andar, na Capital Federal, depositou em seu cartório, a rua dr. Getúlio Vargas n. 126, nesta cidade, de conformidade com o decreto-lei n. 58, de 10 de dezembro de 1937 e seu respectivo regulamento n. 2079, de 15 de setembro de 1938, memorial, planta e os necessários Atulos e certidões pelos referidos decretos exigidos, referentes a uma gleba de terra, sob a denominação de "Chucaras Santo Antonio", situada na zona rural do 4º distrito deste Município, Belford Roxo, começando, de acordo com a planta levantada e aprovada em 3 de junho de 1948, no ponto P O na linha divisória da Fazenda São Bento e Livramento, hoje de José Baroni & Companhia, seguindo do sul o rumo 34º00' NO em uma reta medindo 262,00ms. até um marco de pedra, confrontando com aquela Fazenda; daí à esquerda, com o rumo de 48º30' SO, em uma linha reta, 220,00ms. até outro marco de pedra, seguindo à direita, com o rumo de 33º30' NO, em uma reta, 665,00ms. até outro marco de pedra, confrontando nessas linhas com José Baroni ou sucessores; daí à esquerda, com o rumo de 52º00' SO, em linha reta, 755,00ms. até um marco de pedra, confrontando com o Parque São Bento Territorial Ltda, cortada pela estrada pública São Bento-Belford Roxo, daquele marco, à esquerda, com o rumo de 19º45' SE, em linha reta, até um marco, de 601,60ms., confrontando com o "Jardim Retiro Feliz", de Manuel Jacinto Ferreira; daí, também à esquerda, com o rumo de 43º15' NE, em uma reta cortada por aquela estrada, 165,81ms. até um marco, do qual segue à direita, com o rumo de 77º45' SE, em reta, 517,00ms. até um marco de pedra, confrontando com Alberto Sá Leitão ou sucessores; deste marco, à esquerda, com o rumo de 46º15' NE, em uma reta, 607,50ms. até o ponto de partida, confrontando com José Baroni & Companhia, com a área de 755.452,50ms², sendo 30.218,10ms² doados à Prefeitura, 15.105,05ms² em praças e jardins, 75.075,60ms² em ruas e avenidas e 635.053,75ms², em 12 quadras e 383 lotes. As impugnações dos que porventura se julgarem prejudicados deverão ser apresentadas em cartório, dentro de 30 dias, contados da terceira e última publicação deste Edital, em Nova Iguaçu, 23 de novembro de 1948. O oficial: Hermes Gomes da Cunha.

INDICADOR Profissional

Medico

Dr. Pedro Regina Sobrinho — Médico operador. Paris. — Consultas diárias das 8 às 12 hs. — R. Antonio Carlos, 51. — Tel. 284—Nova Iguaçu.

Advogado

Dr. Paulo Machado—Advogado — R. Getúlio Vargas, 87. Fone: 282. — Nova Iguaçu.

Solicitador

Dr. Nelson Benjamin Monção, Diplomado em Ciências Comerciais — Universitário da Faculdade Nacional de Direito, — SOLICITADOR nos Auditórios do Distrito Federal, inscrito na Ordem dos Advogados do Brasil, sob o n.º 636, atende em seu Escritório (predio próprio), à rua Paulo Frontin, n.º 60 — Telefone, 479 — Nova Iguaçu.

ESCRITÓRIO DE AVOGADO

Dr. Fernando Dourado de Gusmão (Insc. na O. A. B. D. F. 7.182 e Estado do Rio 1.033) Terças e quintas-feiras, das 12.30 às 15.00 horas. Av. Marechal Floriano, 1962, sobrado — Nova Iguaçu. E segundas, quartas e sextas-feiras à Av. Uiraçu Aranha, 226, sala 411, tel. 22-8909. — D. F.

Tsholião

Cartório do 2º Ofício de Notas — João Bittencourt Filho—Oficial do Registro de Títulos e Documentos. Comarca de Duque de Caxias — E. do Rio.

Dentistas

Luiz Gonçalves — Cirurgião Dentista — Diariamente das 8 às 18 horas. Rua Bernardino Melo n. 2139. Telefone, 314. Nova Iguaçu.

RUBEM SILVA — Cirurgião-dentista. — Ed. Carioca, 2º andar, s. 320. Telefone, 42-5951. Rio de Janeiro.

Dr. Pedro Santiago Coscia — Cirurgião Dentista. Ralo X (Edifício Ouvidor). Rua Ouvidor, 169, 8º andar, sala 811. Telefone, 43-6503 — Rio.

Despachante

Escritório Técnico Comercial — Santos Netto & Irmão (Contadores e Despachantes). Serviços comerciais em geral. Rua dr. Getúlio Vargas, 22. Tel. 208 — Nova Iguaçu.

CONSTRUTORES

João Simionato — Construtor licenciado. — Encarrega-se de construções e reconstruções em geral e sob administração. — Res.: Rua Marechal Floriano, 2036 — Casa XI — Nova Iguaçu.

Roberto Baroni Soares — Construtor licenciado no Município de Duque de Caxias. Residente em Nova Iguaçu à rua Edmundo Soares, 304.

Bolos Artísticos

PARA ANIVERSÁRIOS, CASAMENTOS, BATISADOS, ETC.

Mme. TERRY

Telefone 50 — Nova Iguaçu



Dr. Luiz Guimarães

CLÍNICA MÉDICA — CRIANÇAS
Residência: Av. Santos Dumont, 40
Telefone, 8

Das 14 às 16 horas

Dr. M. C. Florence

Doenças das mulheres — Pre-natal — Partos
Consultório: Ed. Darko, Rua 13 de maio, 23, 10º andar, salas 163334, 2ª, 4ª e 6ª, das 9 às 11 horas — RIO
Residência: Rua Bernardino Melo, 2085 — Telefone, 19

CONSULTÓRIO:
Rua 5 de julho, 41 — Tel. 206
HORARIO:
(Diariamente)

Das 16 às 18 horas

Bancas de exame das Escolas Municipais

(Conclusão da 3ª página)

- Escola Porto Sobrinho** — 8 alunos — 1 turma
Aplicadora: Nadir Teixeira de Sousa. Auxiliar: Sílvia Rodrigues Pereira.
- Escola Presidente Paulino de Sousa** — 11 alunos — 1 turma
Aplicadora: Alice Romeiro da Bocha. Auxiliar: Aniza de Oliveira Castro.
- Escola Leoncio de Carvalho** — 7 alunos e **Escola Dr. Francisco Lemos de Faria** — 4 alunos — 1 turma
Aplicadora: Hilda dos Santos Mesquita. Auxiliar: Nelli Soares de Vasconcelos.
- Escola Dr. França Carvalho** — 7 alunos — 1 turma
Aplicadora: Léa Barcelos Porto. Auxiliar: Maria Moraes de Araujo.
- Escola Dr. Nilo Peanha** — 5 alunos e **Escola Cel. Bulhões Soião** — 2 alunos — 1 turma
Aplicadora: Sofia Fortini Costa. Auxiliar: Tereza Tavares Ferreira.
- Escola Elói Teixeira** — 2 alunos e **Escola Major Sousa Antunes** — 2 alunos — 1 turma
Aplicadora: Isaura Gonçalves Ferreira. Auxiliar: Carmelita Ramos dos Santos.
- Escola Andrade Araujo** — 4 alunos — 1 turma
Aplicadora: Regina Represas Vianna. Auxiliar: Nilcéa Barbosa.
- Escola Monsenhor Pizarro** — 1 aluno — 1 turma
Aplicadora: Iracema Nazaré Barbosa. Auxiliar: Marina Soares Sampaio.
- Escola Valério Rocha** — 4 alunos — 1 turma
Aplicadora: Maria Silvestre dos Santos. Auxiliar: Maria Antonia Sá Régio e Silva.

5ª. SERIE

Grupo Escolar Professor Paris — 61 alunos — 1 turma
Aplicadoras: Maria Hermengarda Nunes Richard e Maria da Conceição Melo. Auxiliares: Dilza Valadão Palmeira e Jaci da Silva Freitas.
Nova Iguaçu, 10 de novembro de 1949.
(a.) AYYA FARIA SOARES — Inspetor de Ensino

ECA Escritório de Contabilidade e Administração

Encarrega-se de serviços junto às repartições públicas
VENDA E COMPRA DE IMÓVEIS. — SERVIÇO DE CONTABILIDADE EM GERAL.
Direção de **Domingos Tinoco de Carvalho** (Contador)
Rua Marechal Floriano, 2019—Sala 5
Nova Iguaçu — Tel. 410 — E. do Rio

Seja um rapaz elegante

Fazendo suas roupas só com
DARCY, ALFAIATE
Rua Marechal Floriano, 2363
Nova Iguaçu Estado do Rio

Fundição Esperança

Fundição de Metais, Bronzes Fosforosos para todos os fins, Moldes para Fundição.
Alvaro Esteves Costa
Rua Aripuá, 426 — Est. de Ricardo de Albuquerque — E.F.C.B. — Distrito Federal

TELHAS FRANCESAS

Procedência S. Fidelis — E. do Rio
INFORMAÇÕES:
Rua Marechal Floriano Peixoto, 2399
Telefones: 325

Retardamento nocivo

É hábito arraigado, na maioria dos doentes ou nas pessoas que os cercam, só chamarem o médico quando falharem os remédios caseiros. Assim procedendo, só agravam as condições do enfermo: males, que seriam prontamente debelados no início, em geral se complicam, com prejuízo da saúde, tempo e dinheiro do paciente.

Ao primeiro sinal de doença, procure o médico de sua confiança, sem perda de tempo. — SNES.

Amilcar da Silva Barbosa

Despachante Municipal
Av. Presidente Vargas, 149
9º andar, sala 5, Tel. 43-7535
Rio de Janeiro

Vendem-se

2 prateleiras, um grande fogão de ferro e 3 a óleo, estragados, para ocupar lugar. No Iguçu-Hotel. (2)

POSTO E OFICINA UNIÃO

AUTO SOCORRO A QUALQUER HORA

JOSÉ MOREIRA NETO

Agente da The Caloric Company Produtos PAN-AM
Representante autorizado STUDEBAKER

Participa nos seus amigos e fregueses que já reiniciou os seus serviços de lavagem e lubrificação de automóveis e caminhões, agora com moderníssimas instalações e elevador de pistão duplo para carros de grande tonelagem e ônibus.

Rua dr. Tibau, 80 - Telefone 160
Nova Iguaçu — Estado do Rio

Oficina Mecânica

SOLDA ELÉTRICA E OXIGÊNIO

Serviço de torno mecânico e plaina, consertos de máquinas em geral, reforma em motores de combustão interna, montagem e assentamento de máquinas de qualquer tipo.

Bittencourt & Alarcão Ltda.

Trav. 13 de Março, 24-Tel. 136 NOVA IGUAÇU—E. do Rio

Indicador Comercial Farmacia

Farmacia e Drogeria Central—
Rua Marechal Floriano, 2194,
Tel. 16 — Nova Iguaçu. Depositário dos Produtos Seabrina e Victory. Farmaceutico A. P. Guimarães Victory.

Casas Funerarias

Casa Santa Antonio — Serviço Funerario — Guilhermina Ferreira da Silva. Rua Marechal Floriano, 2018. Tel. 86 — Nova Iguaçu.

Diversos

Delfim Pereira Montenegro — Construtor. Av. Santos Dumont, 626 — Telefone, 69 — Nova Iguaçu.

S. M. Torraça — Copias e papéis heliográficos. R. Uruguaiana, 112-1º and. Fones: 23-4968 23-2663 e 43-8826.

Manduca e alpin — Compra-se qualquer quantidade, 4 rua S. Sebastião, 1695 (fundos) — Belford Roxo—Estado do Rio.

BANCO DO BRASIL S. A.

O MAIOR ESTABELECIMENTO DE CRÉDITO DO PAÍS

Filial de Nova Iguaçu - Estado do Rio : Praça 14 de Dezembro, 98
Telefs.: 4 (Contabilidade) e 25 (Gerência) End. Tel.: "Satélite" - Caixa do Correio, 3

Condições para as contas de depósitos

Depósitos sem limite 2 % a. a.

Depósito inicial mínimo, Cr\$ 100,00. Retiradas livres. Não rendem juros os saldos inferiores àquela quantia, nem as contas liquidadas antes de decorridos 60 dias a contar da data de abertura.

Depósitos Populares — Limite de Cr\$ 10.000,00 4 1/2 % a. a.

Depósitos mínimos, Cr\$ 50,00. Retiradas mínimas, Cr\$ 20,00. Não rendem juros os saldos: a) inferiores a Cr\$ 50,00; b) excedentes ao limite; c) das contas encerradas antes de decorridos 60 dias da data da abertura.

Depósitos limitados — Limite de Cr\$ 50.000,00 4 % a. a.
— Limite de Cr\$ 100.000,00 3 % a. a.

Depósitos mínimos, Cr\$ 100,00. Retiradas mínimas, Cr\$ 50,00. Não rendem juros os saldos inferiores a Cr\$ 100,00. Demais condições idênticas às de Depósitos Populares.

Depósitos a Prazo Fixo:

Por 6 meses	4 % a. a.
Por 12 meses	5 % a. a.
Com retirada mensal da renda, por meio de cheques:	
Por 6 meses	3 1/2 % a. a.
Por 12 meses	4 1/2 % a. a.
Depósito mínimo—Cr. 1.000,00.	

Depósitos de Aviso Prévio:

Para retiradas mediante prévio aviso:	
De 30 dias	3 1/2 % a. a.
De 60 dias	4 % a. a.
De 90 dias	4 1/2 % a. a.
Depósito inicial mínimo — 1.000,00.	

Letras a prêmio: Selo proporcional. Condições idênticas às de Depósito a Prazo Fixo

Faz, nas melhores condições, todas as operações bancárias

COBRANÇAS — TRANSFERÊNCIAS DE FUNDOS.
DESCONTOS de letras, saques e cheques sobre esta ou quaisquer outras praças.
EMPÉSTIMOS em contas correntes com caução de duplicatas.
CRÉDITO AGRÍCOLA a longo prazo, sob a garantia exclusiva da fruta.
CRÉDITO PECUÁRIO a longo prazo para custeio de criação, aquisição de gado para engorda, recriação, etc.
CRÉDITO INDUSTRIAL para a compra de matérias primas e reformas, aperfeiçoamento e aquisição de maquinário.

São atendidos, com a maior presteza, todos os pedidos de informações e esclarecimentos sobre qualquer operação da Carteira de Crédito Agrícola e Industrial, que se acha em pleno funcionamento.

Agências em todas as capitais e principais cidades do Brasil
Correspondentes nas demais e em todos os países do mundo



Filhos de Iguassú F. C.

RESUMO DAS RESOLUÇÕES DO DIA 29 - XI - 1949

a) - Aprovar a ata da reunião anterior; b) - conceder a pedido, demissão do Quadro de Atletas ao sr. Wilson Pereira Belém; c) - ceder a nossa Praça de Esportes ao nosso irmão E. C. Palmeira no dia 8-1-50; d) - responder aos termos do ofício s/n do sr. Francisco Tomé da Graça; e) - oficiar ao sr. Delegado solicitando policiamento para a nossa Praça de Esportes, no dia 4-XII-49 (hoje).

Aviso

A Diretoria do Filhos de Iguassú F. C. comunica aos srs. Associados, em geral, que fará realizar dia 4-12-49 (hoje), com início às 20 horas, uma formidável Domingueira, comemorando o encerramento do concurso da Rainha desta Associação.

Assembleia Geral Ordinária Convocação

Convido os srs. Associados para em Assembleia Geral, a realizar-se no dia 19 de dezembro próximo na sede social, às 20,30 horas, em primeira e às 21 horas em segunda e última convocação, a fim de eleger o Conselho Deliberativo para o biênio 1950-1951.

RUSSANI ELIAS JOSÉ
2º Vice-Presidente

MANOEL QUARESMA DE OLIVEIRA

Terrenos a longo prazo - Compra - Venda
Administração de Imóveis

Nova Iguassú: Av. Nilo Peçanha, 23-1º andar. Tel. 87
Rio de Janeiro: Rua Buenos Aires, 19 - 2º andar, sala 3
às quintas-feiras das 16 às 17,30 horas.

Curso Musical Peregrino de Castro

Anexo ao GINÁSIO AFRANIO PEIXOTO
(Equipado ao Conservatório Brasileiro de Música)

Aulas de TEORIA MUSICAL, VIOLINO,
PIANO e seus similares.

DEPOSITO SANTA HELENA LATICÍNIOS

Spiro Emmanuel Frangakis

Aves, Ovos, Queijos, Manteiga e Doces

Temos a honra de comunicar à nossa distinta freguesia que para a Festa de Natal e Ano Novo o DEPOSITO SANTA HELENA receberá diariamente grande quantidade de mercadoria por preço reduzidíssimo.

E ao mesmo tempo o DEPOSITO SANTA HELENA deseja Boas Festas e Feliz Ano Novo.

Vende-se por atacado e a varejo - Entrega-se a domicílio
R. Marechal Floriano Peixoto, 2374, fundos - Nova Iguassú
em frente à loja Singer

Oficina Mecânica Iguassú

Conserto e reforma geral de automóveis e caminhões. - Solda-se a oxigênio. - Adaptação de freios hidráulicos a qualquer tipo de carro.

DUCCINI & FRANCO

R. Marechal Floriano, 2376-NOVA IGUASSÚ-E. do Rio

A Varanda de Nova Iguassú de Manoel Pereira Bernardes Jr.

Móveis de vime em geral, vassouras, espanadores, etc.
Rua Marechal Floriano, 2351 Tel. 67-Nova Iguassú E. do Rio

COMICIO

Está anunciado para hoje, às 19 horas, na Praça da Liberdade, um comício promovido pela Liga de Defesa das Liberdades Democráticas, comício de esclarecimento sobre o significado das leis de exceção em curso no Parlamento Nacional. Falarão diversos oradores, inclusive a sra. Neta Bertlet James e o vereador carioca Breno da Silveira.

Cine Verde

HOJE - O final do filme em série "O chicote do Zorro"; e o filme nacional "Luar do sertão", com Walter Forster, Lyd da Sanders e Vicente Leporace.

SEGUNDA, TERÇA E QUARTA-FEIRA - O final do filme em série "O terror das montanhas"; o drama "Águas sangrentas", com Randolph Scott e Marguerite Chapman; e a comédia "Extorsão nervosa", com Hugh Herbert.

QUINTA-FEIRA, SEXTA, SÁBADO E DOMINGO - Início do filme em série "Vingadores do crime", com Clayton Moore; e o drama "Tarzan e as setelas", com Johnny Weissmuller, Brenda Joyce e Linda Christians.

Rainha da Primavera

Resultado da última apuração realizada no dia 29-11-1949

Itala Tourino 22.620
Lenir Vieira Fernandes 18.700
Elza dos Santos Nobrega 12.800
Zaira Ferreira da Silva 8.520
Ruth Silva 910



G. M. - 18

Concessionário: João R. Cardoso

VENDAS A PRAZO

Rua 13 de Março, 48 -- Tel. 272
NOVA IGUASSÚ - E. DO RIO

Prefeitura Municipal de Nova Iguassú EDITAL

Faço público, para conhecimento dos interessados, que, de acordo com a relação publicada no CORREIO DA LAVOURA, de 10 de agosto de 1949, e na conformidade do § 3º do art. 7º, da Lei n. 57, de 3 de janeiro de 1949, ficam sujeitos ao pagamento da "Taxa de Calçamento" os seguintes proprietários, que não se quitaram de acordo com o § 3º do art. 5º, da referida Lei.

LOGRADOURO: AV. NILO PEÇANHA

IMÓVEL	NOME DO PROPRIETÁRIO	TAXA DE CALÇAMENTO			
		Total	Prestações Semestrais	Total	
			No.	VALOR DE UMA (inc. jur. de 6% a. a.)	(inc. jur. de 6% a. a.)
150	Agostinho Vitorino de Carvalho	3.012,80	12	300,00	3.600,00
164	José Macedo Barradas	1.727,60	12	172,76	2.065,20
Terreno	Dr. José dos Campos Manhães	5.878,80	12	585,50	7.026,00
163	Dr. Humberto Gentil Baroni	3.724,00	12	370,90	4.450,80
201	Julio Rabelo Guimarães	4.076,10	12	406,00	4.872,00

OBSERV.: A 1ª prestação deverá ser paga durante o mês de dezembro do corrente exercício e as demais, uma no mês de junho e outra no mês de dezembro de cada exercício, até 1955.

O contribuinte em atraso no pagamento da prestação da Taxa, nas épocas designadas, ficará sujeito à multa de 10% e, decorrido um ano, a cobrança será feita judicialmente.

Divisão de Fazenda, 22 de novembro de 1949.

Azziz Rochid, Chefe da Divisão de Fazenda - VISTO: Sebastião de Arruda Nogueira, Prefeito

Mário Guimarães | Fernando Nunes Brigagão

ADVOGADOS

ESCRITÓRIO: AV. NILO PEÇANHA, 23 (EDIFÍCIO NICE), 2º ANDAR - SALA 6

HORARIO (Diariamente)

Das 9 às 10 horas

Das 11 às 12 horas

E. C. Ignassú

RESUMO DOS ATOS DO SR.

PRESIDENTE:

a) - Tomar conhecimento e arquivar os ofícios do C. R. Flamengo e A. A. Santa Teresa; b) - tomar conhecimento e agradecer ao Clube Cartoca de Tiro e E. C. Belford Roxo as felicitações que nos foram enviadas quando da passagem do aniversário deste clube; c) - oficiar ao associado sr. Lourenço Nunes, agradecendo a sua valiosa colaboração à Administração deste clube; d) - aceitar o pedido de demissão do associado sr. Francisco Gentil Baroni, agradecendo a sua valiosa colaboração, bem como transmitir aos atletas de Basquete e Vôlei os seus agradecimentos pela esportividade e disciplina com que se portaram sob sua direção; e) - incluir no quadro social como contribuintes os srs. José Rodrigues Barbosa, Solimar Evaristo Rodrigues, Marcolino Ezequiel de Menezes e readmitir na mesma classe o sr. Rosimond Rizzo de Sousa Teles; f) - incluir no quadro social de contribuintes do Departamento Feminino as stas. Joana Langoni Coelho, Zoraida Ferreira da Silva e expedir carteira social às stas. Maria de Lourdes Madruga de Sousa Teles e Adair Ramalho Di Jorge.

Nova Iguassú, 29 de novembro de 1949.

HELIO GOMES LAVINAS
1º Secretário

Convocação

O Presidente do E. C. Ignassú, usando da atribuição que lhe é conferida pelo Artigo 60, letra "d" dos Estatutos em vigor, convoca, cumprindo o disposto no Artigo 30 e seu parágrafo único, dos referidos Estatutos; os srs. Associados para se reunirem em Assembleia Geral Ordinária (2ª Convocação), às 21 horas do dia 5 do corrente, para o fim de eleger o Conselho Deliberativo e seus Suplentes para o biênio 1950-1951.

DR. LUIZ GUIMARÃES
Presidente

COMARCA DE NOVA IGUASSÚ

EDITAL

De publicação de documentos, em processo de loteamento de terras, com o prazo de 10 dias, a requerimento da "SIAL" Sociedade Imobiliária e Administradora Ltda., na forma abaixo:

Henrique Duque e Estrada Meyer, Oficial da Primeira Circunscrição do Registro de Imóveis da Comarca de Nova Iguassú, Estado do Rio de Janeiro, por nomeação na forma da lei, etc.

Pelo presente edital, com o prazo de 10 dias, faço saber a quem interessar possa, que por "SIAL" Sociedade Imobiliária e Administradora Ltda., com sede nesta cidade, à rua Getúlio Vargas n. 22, foram depositados neste cartório, para inscrição nos termos do Decreto-Lei n. 58, de 10 de dezembro de 1937, regulamentado pelo Decreto n. 3079, de 15 de setembro de 1938, o memorial, a planta, os títulos de domínio e mais documentos relativos ao loteamento da área e abaixo, constituída por três outras: Primeiro Terreno - 57ms. de frente para a rua Dona Clara, iguaí largura nos fundos, por 178ms. de extensão da frente aos fundos, limitando de um lado com Joaquina Armada, do outro lado, com os herdeiros de Antonio Pinto de Araújo e nos fundos, com Lafayette Pimenta; Segundo Terreno - 120ms. de frente para a rua Dona Clara, 16ms. na linha oposta, confrontando com Lafayette Pimenta, 178ms. de extensão por um lado, confrontando com terreno acima descrito e 208ms. do outro lado, confrontando com quem de direito; Terceiro Terreno - 26ms. de frente, igual largura na linha dos fundos, por 100ms. de extensão da frente aos fundos, limitando a frente com os fundos do terreno de João Batista de Vasconcelos, de um lado com Antonio Nunes Elvas, do outro lado com Lafayette e do outro lado com quem de direito. Aos interessados, porventura existentes na apresentação de impugnações, fica marcado o prazo legal de 30 dias, contado da última publicação do presente. Para constar foi feito o presente e outros de igual teor, para afixação e publicação. Dado e passado nesta cidade de Nova Iguassú, Estado do Rio de Janeiro, aos trinta dias do mês de novembro de mil novecentos e quarenta e nove.

Eu, Henrique Duque Estrada Meyer, Oficial, a subscrevi e assino. Assinado: Henrique Duque Estrada Meyer. Extralido por cópia logo em seguida, estando o original, que foi afixado, selado na forma da lei. Eu, Henrique Duque Estrada Meyer, Oficial, a subscrevi e assino.

Henrique Duque Estrada Meyer. 1-3

A QUEM POSSA INTERESSAR

Declaro que, havendo ingressado como sócio quotista da União Corretora Imobiliária Ltda., estabelecida na rua Buenos Aires n. 90, 7º andar, sala 711-1, em 22 de setembro de 1949, deixo na data presente, de fazer parte da referida firma.

Nova Iguassú, 26 de novembro de 1949.

Assinado: Eduardo Fernandes Filho - Sócio Gerente da Fabrica de Charutos de N. Iguassú.

Sala de jantar e quarto em ótimo estado. Vende-se para desocupar lugar. Rua Antonio Carlos, 245.



A fertilidade do solo

Rigorosamente falando, não se pode definir o solo fértil nem o solo estéril. Se a fertilidade de um solo é manifestada pelo aspecto da vegetação ou pela qualidade dos produtos copiosos que dela se obtêm, a esterilidade de um solo que pouco produz, não é admissível, porque uma outra planta diferente poderá dar a esse mesmo solo a aparência de solo fértil. A fertilidade de um solo é relativa, especialmente considerando-se que a fertilidade absoluta não existe.

E INDISPENSÁVEL, para uma cultura econômica da mandioca, a escolha das terras. As de natureza silicosa-argilosa fofas, frescas, com bom teor em matéria orgânica, capaz de assegurar a vida do solo e de impedir, de um certo modo, a lavagem que o empobrece, são as melhores.

Seleções do Reader's Digest

Com a gentileza de sempre, acaba de nos ofertar o número deste mês o representante de "Seleções" no Brasil, Fernando Chinaglia, estabelecido no Rio, à av. Presidente Vargas, 502-19º andar.

Em face do critério dos Editores na escolha dos assuntos, "Seleções" continua conquistando, dia a dia, um número cada vez maior de leitores.

A edição em apreço nos proporciona uma série de artigos palpitantes, como: "Torre de esperança" — Time; "Beaumarchais — Libertador esquecido" — Austin Strong; "Rádio e urânio no Artico" — Francis e Katherine Drake; "O médico que odiava assassinos" — Frederico Sondern Jr.; "Pesca milagrosa com o "olho eletrônico" — Don Eddy; "Cuidado com os tubos fluorescentes quebrados!" — Laird S. Goldsborough; "Prisão sem muro" — Frederico Sondern Jr.; e o condensado de livros intitulado: "Esboços de minha aldeia" — John Gould.

CORREIO DA LAVOURA

ORGAO INDEPENDENTE FUNDADO EM 22 DE MARÇO DE 1917
Fundador: SILVINO de AZEREDO

Red. e Oficinas: Rua Bernardino Melo, 2075

Telefone, 180

ANO XXXIII NOVA IGUASSÚ (Estado do Rio), 4 DE DEZEMBRO DE 1949 N. 1.707

5 PREMIOS gratis para você

- 1º) Uma Geladeira Elétrica
- 2º) » Enceradeira
- 3º) Um Rádio
- 4º) Uma Bicicleta Inglesa
- 5º) » Bateria de Alumínio



OFERTA DA

Alfaiataria Santos

DE

ANTONIO DOS SANTOS BEATO

Rua Mal. Floriano Peixoto, 1968—Tel. 280—Nova Iguaçu

Seções Completas de Alfaiataria, Chapelaria, Camisaria, Perfumaria e Linhas em Geral



Única Depositária dos Afamados Chapéus RAMENZONI Especialidade em Uniformes Colegiais

A maior e melhor casa desta cidade

Em todas as compras que V. S. fizer no valor de Cr\$ 50,00 receberá um Boletim Século XXI, numerado, que concorrerá pela Loteria Federal na data marcada no mesmo, ou seja no dia 21-12-49 aos prêmios acima referidos.

Peça informação sem compromisso e verifique também os nossos preços.

Aliança do Lar Ltda.

Sede: Av. Rio Branco, 91-5º andar
RIO DE JANEIRO

Carta Patente n. 113—Expedida pelo Tesouro Nacional

Resultado do sorteio realizado no dia 30 de novembro de 1949, pela Loteria Federal do Brasil, de acordo com o artigo 9º do Decreto-Lei n. 7930 de 3 de setembro de 1945, revogado pelo de n. 8953 de 26 de janeiro do ano pp., conforme circular n. 2 da Diretoria de Rendas Internas de 8 de janeiro de 1946.

Plano Federal do Brasil — "X" "Y" "Z" e "Plano Aliança"

	Especial	Popular
6398 — Premio maior	Cr\$ 10.000,00	Cr\$ 5.000,00
398 — Centena	Cr\$ 1.200,00	Cr\$ 600,00
Milhar invertido	Cr\$ 300,00	Cr\$ 200,00

"PLANO ALIANÇA"

Série 3, Numero 6398	Cr\$ 50.000,00	Cr\$ 25.000,00
Milhar de qualquer série	Cr\$ 2.500,00	Cr\$ 1.250,00
Centena	Cr\$ 600,00	Cr\$ 300,00
Inverso do milhar	Cr\$ 200,00	Cr\$ 100,00
Inverso da centena	Cr\$ 60,00	Cr\$ 30,00

Adaptado ao Decreto N. 7930

	Liberal	Classico
Série 3, Numero 6398	Cr\$ 40.000,00	Cr\$ 20.000,00
Milhar de qualquer série	Cr\$ 5.000,00	Cr\$ 2.500,00
Centena	Cr\$ 1.200,00	Cr\$ 600,00
Inversão do milhar	Cr\$ 2.000,00	Cr\$ 1.000,00

Plano Aliança "Tipo Extra"

86.398 Milhar do 1º premio e final do 2º	Cr\$ 60.000,00
91.583 Milhar do 2º premio e final do 3º	Cr\$ 50.000,00
28.679 Milhar do 3º premio e final do 4º	Cr\$ 40.000,00
96.398 Milhar do 1º premio e final do 3º	Cr\$ 30.000,00
21.583 Milhar do 2º premio e final do 4º	Cr\$ 25.000,00
58.679 Milhar do 3º premio e final do 5º	Cr\$ 20.000,00
26.398 Milhar do 1º premio e final do 4º	Cr\$ 15.000,00
51.583 Milhar do 2º premio e final do 5º	Cr\$ 10.000,00
56.398 Milhar do 1º premio e final do 5º	Cr\$ 10.000,00
88.679 Milhar do 3º premio e final do 1º	Cr\$ 10.000,00

Cada inversão de dezena de milhar da direita para a esquerda, das combinações do "Tipo Extra", está premiada com o valor de Cr\$ 5.000,00.

Observação — O proximo sorteio realizar-se-á no dia 28 de dezembro de 1949 (4ª feira), pela Loteria Federal do Brasil, de conformidade com o Decreto-Lei 7930, de 3 de setembro de 1945.

Rio de Janeiro, 30 de novembro de 1949.

Eduardo F. Lobo — Diretor Tesoureiro.
O. Peçanha — Diretor Gerente.

VISTO: Alexandre da Paz — Fiscal do Governo.

Convidamos os srs. prestamistas contemplados, que estejam com os seus títulos em dia, a virem à nossa sede, para receberem seus prêmios de acordo com o nosso Regulamento.

Lojas La Cava

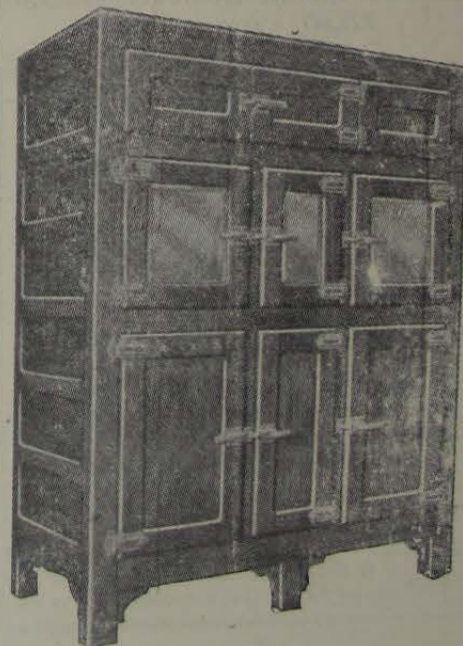

Camaras, Sorveteiras, Balcões, Geladeiras comerciais e domésticas (marca ALASKA)

Officinas de montagem e concertos
Serviços de conservação a domicilio

Chamados noturnos: Mal. Floriano, 2397

Rua Mal. Floriano Peixoto, 2399—Tel. 325
Nova Iguaçu Estado do Rio

HOMOPATHIA
1858 1949
COELHO BARBOSA

COELHO BARBOSA & CIA., com as novas instalações dos seus laboratórios à Rua Joaquim Palhares, 643, estão aparelhados para a distribuição de seus produtos e às ordens dos seus consumidores. — Tel. 28-1213.

DENTRO DE SESENTA DIAS

de data da assinatura, são obrigados pelo Decreto n. 4.557 de 9 de novembro de 1939, ao REGISTRO no cartório do registro de Títulos e Documentos, para que produzam seus efeitos legais, as CARTAS DE FIANÇA; os CONTRATOS DE LOCAÇÃO; os CONTRATOS ou RECIBOS de compra ou promessa de venda em prestações, a prazo, com reserva de domínio ou não; os documentos de procedência estrangeira quando têm de produzir efeito em repartições ou Juízo; os RECIBOS de compra e venda de AUTOMOVEIS ou peñhor dos mesmos (artigos 134 a 139).

NOVA GAROTINHA

Comer bem todos gostam, mas para comer bem só no Restaurante Nova Garotinha

Restaurante de primeira ordem.
Petisqueiras á portuguesa

CAFÉ E BAR
Bebidas de todas as qualidades

Almeida & Cia. Ltda.
Rua Marechal Floriano, 1988—Tel. 129
NOVA IGUASSÚ — E. DO RIO