

Encerrou a Camara Municipal, 5ª. feira, sua 1ª. sessão ordinária Instala-se hoje, em Quitandinha, o I Congresso Nac. de Municípios

A propósito da realização, em Petrópolis, do I Congresso Nacional de Municípios, o prof. Rafael Xavier, ilustre e dinâmico presidente da Comissão Executiva da Associação Brasileira de Municípios, falou assim à Agência Nacional:

"Na história administrativa do Brasil, já se revelava como demasiadamente longo o período em que os Municípios permaneciam relegados a um plano secundário, não só no debate de problemas de interesse geral, mas mesmo na prestação de serviços e no cumprimento de programas governamentais que objetivavam a solução de tais problemas. Conferências e congressos interadministrativos se realizavam, diretrizes e programas comuns eram estabelecidos, planos de ação conjunta eram firmados, mas o Município aparecia, apenas, nas raras ocasiões em que ao menos tal oportunidade lhe foi dada, para concordar com o que a União ou os Estados haviam decidido a cumprir as soluções ditadas por estes para a prestação de serviços públicos municipais.

E' bem verdade que anteriormente à Campanha Municipalista, se realizaram, em vários Estados, inúmeros Congressos

de Prefeitos.

Desses Congressos anteriormente realizados, os quais eram provocados ou mesmo convocados pelos governos estaduais e se destinavam tão somente a ratificar mais um plano de assalto das administrações estaduais às combatidas finanças municipais, pois que foi tão intenso o processo de atrofia da vida municipal que muitos Estados, não satisfeitos com a parte de leão que lhes cabia na receita nacional, ainda procuraram retirar parcelas significativas das íntimas receitas locais, mediante o recolhimento aos cofres estaduais de determinada porcentagem das rendas tributárias municipais.

A repetição continuada de tais erros e a exagerada interferência do Estado na administração municipal, porém, provocaram os Municípios os quais, cansados de apenas cumprir programas e aplicar soluções encontradas pelos governos federal e estaduais e depauperados em suas finanças, resolveram promover congressos, estudar os seus problemas e aplicar as soluções que melhor atendem às necessidades locais, pois o inte-

(Conclue na última página)

FRUTOS DA ÉPOCA

J. ELYDIO DA SILVEIRA

Uma das provas da desorientação reinante em quase todos os setores da administração pública revela-se bem retrajada no malfadado caso do racionamento do consumo da energia elétrica, ultimamente imposto às casas de residência, lojas de comércio, pequenas oficinas, grandes indústrias etc., com indistigáveis prejuízos para a comunidade.

Até o presente momento, muito embora com visível constrangimento por não ter sido devidamente esclarecido, vem o povo cumprido uma resolução governamental que tanto o contrista e muitos transtornos lhe causa. O fato ainda cresce de importância quando se patenteia a obstinação com que se põe em dúvida a palavra do governo e não se dá o mínimo crédito às razões apontadas pela administração como causadoras da medida em apreço.

Não há quem se convença de que o verdadeiro motivo está, como se tem procurado fazer crer, na prolongada estagnação de tempos atrás, provocando o baixo nível da represa que alimenta as turbinas geradoras. Há sim, pensam todos, aliás com bem fundadas razões, vantagens particularíssimas que se colocaram acima dos sagrados interesses da coletividade.

Tudo concorre para que o povo pense assim. Na própria Câmara Federal, onde, entre algumas enfatuadas nulidades, ilustres e cultos representantes desse mesmo povo esforçam-se e se destacam no cumprimento de seus deveres, a questão foi ventilada e discutida, refutando-se a alegação da companhia concessionária. Por essa ocasião, buscando solução plausível, um deputado propôs designar-se uma comissão de parlamentares, que se encarregaria de observar no local o fenômeno indicado como origem da escassez da energia elétrica.

A imprensa da Capital da República também não se desculpa do assunto. Encontram-se constantemente em suas colunas, opiniões de abalizados engenheiros e de outras pessoas estudiosas e competentes, que não aceitam a versão oficialmente propalada.

E' pena que isso aconteça. A companhia concessionária, senhora e usufrutuária de múltiplos privilégios e excessivas vantagens provenientes de contratos celebrados com o governo, no cumprimento dos quais nem sempre tem agido de boa-fé, como denunciou distinto general de nosso exército (denúncia plenamente confirmada por uma comissão especialmente designada para apurá-la), já gozou, antigamente, da confiança pública, quando, então, era apontada como elemento propugnador de nosso progresso e propiciador de bens da civilização.

Presentemente, ela não mais acompanha o surto progressista que se nota em toda parte. Cresce a cidade, surgem novas indústrias, aumenta o número de consumidores, e ela continua, no entanto, fornecendo a mesma quantidade de "kilowatt-hora" proporcionada há anos passados.

No caso da citada companhia não se pode aplicar o ditado popular: "Quem não tem competência não se estabelece". Competência não lhe falta, o que lhe vem faltando, entretanto, ultimamente, é o sincero desejo de acompanhar o natural progresso de nosso País e disposição para pugnar pelo bem estar de nosso povo, ao dar cumprimento às obrigações decorrentes dos contratos.

Quem será capaz de pô-la novamente na linha?

CORREIO DA LAVOURA

ORGÃO INDEPENDENTE FUNDADO EM 22 DE MARÇO DE 1917

Fundador: SILVINO de AZEREDO

Diretor-Gerente: AVELINO DE AZEREDO

Diretor-Secretário: LUIZ DE AZEREDO

ANO XXXIV

NOVA IQUASSÚ (Estado do Rio), DOMINGO, 2 DE ABRIL DE 1950

N. 1.724

A LAPIS...

PAISAGEM ARREBATADORA

SILVINO SILVEIRA



A imprensa, nos seus "turos" de reportagem, tem noticiado a visita dos fantásticos "discos voadores" não só à Baía da Guá

nabara, mas a outras regiões da Terra de Santa Cruz...

Com a aparição de "mensagens" de planetas próximos ou longínquos, antecipando a realização da grande "Copa do Mundo", além de outras maravilhas da nossa Sebastiãoopolis, é de ver-se a chegada de verdadeira onda de turistas.

Temos analisado, nestas colunas, vários fatores indispensáveis para o incremento de visitantes: hospedagem, transportes, propaganda... notadamente na parte educativa de certos servidores oficiais que têm contacto com o público. Esta asserção merece capítulo à parte, com toda a sinceridade, sem lamentações nem queixumes.

O problema do turismo, fonte de rendas para os mais adiantados países do globo, merece carinho dos poderes federais, estaduais e municipais.

Zelar pelo engrandecimento da Pátria é o supremo dever

de todos os brasileiros. O "Correio da Manhã", cuja autoridade sempre acatamos, num de seus últimos números, publicou o seguinte "suelto", aqui transcrito, com a devida venia:

"Num destes últimos dias, duas senhoras estrangeiras, de passagem pelo Rio, tiveram a lembrança de ver de perto o Corcovado. E foram. A subida, um encanto. Se lá em cima a frescura da mata era uma delícia. As damas não continham a sua admiração pela paisagem arrebatadora.

Chegadas, porém, à praça onde param os autos, houve a primeira e inesperada decepção... Um cheiro amoniacal penetrante substituiu o aroma natural da floresta."

Deixamos de parte um período.

"...E eis que as visitantes repararam nisto a escadaria, que leva à imagem do Cristo, não apresentava talvez um só degrau que não estivesse coberto de lixo nas extremidades. Essa impressão ainda não se havia de todo dissipado, quando os mesmos olhos caíram sobre umas tábuas, calxotes velhos e materiais de se quilate, com os quais se armara ali uma quitanda pa-

ra venda de algumas frutas nacionais. Ao lado dessa singular exposição, figuram dois recipientes de vidro, contendo um líquido colorido, de pureza muito suspeita, sob o rótulo de refrescos, coisa que não se veria, certamente, na mais reles feira. Havia ainda outras coisas más... Os feirantes pareciam dignos da mercadoria e daquelas instalações, a julgar pela conversa, pelos gestos e pela indumentária com que decoravam o quadro.

Com franqueza: aquele recanto privilegiado não merecia outro trato e outra gente — ao menos para não dar uma idéia de atraso aos olhos dos turistas que ouvem falar no Corcovado como uma das maravilhas desta cidade?"

A franqueza é um dom sublime que nem todos sabem apreciar.

Jamais procuramos ilaquear os nossos bondosos leitores. Não proferimos palavras vãs. Não fazemos elogios imerecidos. A moderação e a prudência sempre constituiram a nossa norma de conduta.

Quanto mais visitamos os países da vizinhança, mais procuramos elevar o Brasil, com todas as suas paisagens arrebatadoras!

Para que maiores comentários?

A luta que o Bisturi perdeu!

Tumores e inflamações,
Furunculoses emim,
Resolvem sem Bisturi
Usando-se **PELBOVIN.**

Pedidos a C. BRITTO
LAVRADIO, 178-A

CORTES E Recortes

A imprensa dinamarquesa publicou há alguns anos atrás, que certos oculistas da Dinamarca, depois de acurados estudos, chegaram à conclusão de que se pode ser identificado pela íris. Constataram que não há no mundo dois olhos cujas íris não sejam diferentes.

O gosto da crítica nos tira o prazer de ficarmos verdadeiramente emocionados pelas belas coisas.

Não são as ervas daninhas que estragam o bom grão, e sim a negligência do lavrador.

RELE HORIZONTE. SANATÓRIO STA. TERESINHA
Para doentes do aparelho respiratório. — Diretor: Dr. Luiz de Azeredo Coutinho — Alimentação boa e cuidada. — Pneumotorax — Raios ultra-violeta — RAIOS X.
Avenida Carandá nº 938. — Fone: 2.1533.

CASPA E QUEDA DO CABELLO
PILOGENIO
VENDE-SE EM TODAS AS PHARMACIAS E DROGARIAS
FRANCISCO GIFFONI & CIA. - RUA 1ª DE MARÇO, 17 - RIO

Colégio Leopoldo

Rua Mal. Floriano Peixoto, 1074 e 1094 - Tel. 29

E Escola Técnica de Comércio Leopoldo

Em pleno funcionamento o Curso CIENTIFICO e CLÁSSICO
Oficializados mais todo o ensino comercial e o ensino ginasial. — Matrículas abertas, ainda, para os cursos PRIMÁRIO, ADMISSÃO AO COMERCIAL e GINASIAL (diurno e noturno), JARDIM DA INFÂNCIA e MECANOGRÁFIA.
Sua legenda: ENSINAR EDUCANDO E EDUCAR ENSINANDO

INAUGURADA a escola de Engenho Pequeno

Quinta-feira última, à tarde, inaugurou-se na localidade de Engenho Pequeno mais uma escola pública municipal, comparecendo ao ato o prefeito Sebastião de Arruda Negreiros, que foi recebido ali festivamente por professoras, alunos e a população local. Ao inaugurar-se a referida escola, atendendo-se ao número existente ali de crianças em idade escolar, usou da palavra o sr. Prefeito do Município, o qual prometeu voltar sempre sua atenção para aquela florescente localidade.

Cine Verde

HOJE — A continuação do filme em série "O terror dos espíritos"; e o drama "Anos de ternura", com Charles Coburn, Tom Drake, Beverly Tyler e Hume Cronyn.

AMANHÃ E TERÇA-FEIRA — A continuação do filme em série "Luta sem tréguas"; o drama "Recordações", com Robert Cummings e Susan Hayward; e o filme "Dick Tracy contra o monstro", com Boris Karloff e Ralph Byrd.

QUARTA-FEIRA — O drama "Terrível verdade", com Barbara Britton e William Eythe; e o filme "Mandato supremo", com Alan Lane e Jane Frazee.

QUINTA E SEXTA-FEIRA — O drama "A Vida de Cristo".

SABADO E DOMINGO — A continuação do filme em série "Terror dos espíritos"; e o drama "A Perola"; com Pedro Armendariz e Maria Elena Márquez.

Dr. Sebastião de Arruda Negreiros

Domingo último, dia 26, transcorreu o aniversário natalício do dr. Sebastião de Arruda Negreiros, prefeito de Nova Iguaçu.

Esse ilustre homem público, de veras conceituado e benquerido neste Município, recebeu por motivo da passagem de seu natalício inúmeras demonstrações de apreço e simpatia por parte de seus amigos e correligionários.

Esta folha fez ao dr. Sebastião de Arruda Negreiros os melhores votos de felicidade pessoal, bem assim os de pleno êxito na chefia do Poder Executivo iguaçuano.

Vendem-se 2 lotes, à rua Jupiler, em Mesquita, cada um com residência. Tratar com Samuel Becker, à Praça do mar, Duarte (Mesquita).

Participação

Eduardo Costa, proprietário da Farmácia Fluminense, participa a seus amigos, fregueses e à distinta classe médica de Nova Iguaçu o novo endereço de seu estabelecimento, à Avenida Nilo Peçanha, 79, onde continuará a servir com sua tradicional probidade à população iguaçuana.

DR. ALFREDO SOARES CLÍNICA DE CRIANÇAS

CONSULTÓRIO: Rua Bernardino Melo, 1847 - 1º and. - Sala 11. Tel. 101, diariamente das 15 às 17 hs., exceto às 5ªs. Feiras. RESIDÊNCIA: Rua Antonio Carlos, 145 - Telefone 288.

VIDA SOCIAL

Quadrinha

"Não sei se vou, não sei se fico". Já o dilema vou solver, Pois só revendo meu amor Deixarei de tanto sofrer... L I M A

Fugaz

Depois de buscarmos tanto e alcançarmos a Ventura, é que vemos entretanto que ela muito pouco dura... LUIZ OTÁVIO

DATAS INTIMAS

Fizeram anos em março último:

- 27, menina Bernadete (1º aniversário), filha do sr. Antonio Nunes de Almeida e de d. Neuza G. de Almeida;
- 27, menina Maria Lucia Hermida;
- 28, sr. Ulisses Enea;
- 28, sr. Manoel da Silva Falcão;
- 28, d. Adalia Avila;
- 29, sta. Guilhermina Miranda;
- 29, sta. Gilcete Cardoso;
- 30, menina Sandra Maria, filha do sr. Diogenes Batista dos Santos e de d. Herminia Maia Santos;
- 31, menino Domingos Monteiro.

Fizeram anos ontem:

- meninas Maria das Graças, filha do sr. Orestes Esteves e de d. Dianira Kalili Esteves;
- menina Dulce Costa Fagundes;
- sr. Luiz Dias Alves.

Fazem anos hoje:

- sr. José Macedo de Araujo;
- sta. Blanche Pereira de Santana.

NASCIMENTO

A 27 de março último, nasceu o menino João Americo, filho do sr. João Batista Perlingeiro La Cava e de d. Miriam Lanhãs La Cava. Gratos pela participação.

FALCIMENTO

Na avançada idade de 70 anos, veio a falecer no dia 25 de março último, o sr. André Belluci, italiano de nascimento, mas há longos anos radicado em Nova Iguaçu, onde era muito relacionado e naturalmente benquerido, razão por que a notícia de seu falecimento causou grande pesar em nossa cidade.

Seu enterro, com regular acompanhamento, verificou-se no dia imediato, inumando-se o seu corpo no cemitério 134, da quadra 6.

O extinto era casado com d. Joséldia Licouri Belluci e deixou 5 filhos maiores: Carmella Belluci Caetano, esposa do sr. Raul Rodrigues Caetano; Joannas Belluci Ribeiro, esposa do sr. Altivo Ribeiro; José Amelino, Emilio e Angelo. Também deixou 3 netos e 1 bisneto.

FUTEBOL JUVENIL

Domingo p. passado realizou-se um encontro entre as equipes do Triângulo F. C. e do Ginasio Afranio Peixoto, no campo dos Filhos, tendo saído vencedor o primeiro pela contagem de 3 x 1.

As equipes apresentaram-se assim constituídas: TRIANGULO: Moacr, Sergio e Maé; Itamar (Werth), Edmundo e Deco; Artur, Tomaz, Valtinho, Valdir, Arievelo (Léo) — AFRANIO: Italo, Chambarelli e Fauci; Cabral, Tasso e Pedrinho; Claudio, Jorginho, Ilney, Zé Pereira e Falcão. Tentos: Tomaz, Valtinho e Valdir para o Triângulo — Pedrinho para o Afranio.

BOLA AO CESTO

Na tarde de 31 de março, na quadra do Ginasio Afranio Peixoto, defrontaram-se as equipes juvenis desse educandário com o forte conjunto do Palmeira F. C., saindo vencedores os garotos do Ginasio pela contagem de 22 x 10.

O jogo decorreu com grande animação por parte dos disputantes, que bem mostraram o futuro glorioso do basquete em Nova Iguaçu.

Agradecimento

Joseldia Licouri Belluci, filhos, genros, netos, bisneto e demais parentes, agradecem por este meio a todas as pessoas que os confortaram moralmente por ocasião do falecimento de seu querido esposo, pai, sogro, avô e bisavô, André Belluci, bem assim aos que enviaram pesames e coroas e acompanharam o enterro. Aproveitando este ensejo convidam todos para a missa de 7º dia, que será celebrada às 8 horas do próximo dia 15, na Igreja local, agradecendo desde já aos que comparecerem.

Nova Iguaçu, abril de 1950.

Prefeitura Municipal de Nova Iguaçu

DECRETO Nº. 28, DE 31 DE MARÇO DE 1950

O Prefeito Municipal de Nova Iguaçu, usa ido das atribuições que lhe são conferidas na legislação vigente.

DECRETA:

Art. 1º — A rua existente entre a Estrada da Boa Esperança e a Cerâmica pertencente a Naveiro, Gonçalves, Lamelara S. A., em Belford Roxo, 4º distrito deste Município, terá a denominação de Rua Draúcio Reis.

Art. 2º — O presente Decreto entrará em vigor na data da sua publicação, revogadas as disposições em contrário.

Prefeitura Municipal de Nova Iguaçu, 31 de março de 1950.

SEBASTIÃO DE ARRUDA NEGREIROS — Prefeito

REQUERIMENTOS DESPACHADOS

DESPACHO DO PREFEITO MUNICIPAL

2358, Maria da Conceição Aparecida: **Ateste-se.**

DESPACHOS DO CHEFE DA DIVISÃO DE ADMINISTRAÇÃO

2442, Almerio José Coelho da Rocha e outros; 2400, Eduardo Elias José; 8593/49, Pedro Ferreira Martins; 1887, Chico Irmãos Ferreira; 2259, Atlantic Refining of Brasil; 74, Rosalina de Lucas Passos; 2109, Agécio Amelino Ferreira; **Cartifiquem-se.** 2219, Valentin Fernandes Arêdes; 2436, Manoel Ferreira Barreto; 2119, Antonio Emilio Alves; 2930, Renato Soares Monteiro; 2340, Virgílio Padilha; 2432, Mário Scapin; 2370, Joubert Modesto da Silva; 2372, Maria Barbosa dos Santos; 2369 e 2370, Mario Pereira Lacerda; **Quitem-se, preliminarmente.** 1049, José de Oliveira Maia; 2163, Valdemar Martins; 2299, Ernani Bernardino dos Santos; Compareçam para esclarecimentos.

DESPACHOS DO CHEFE DA DIVISÃO DE ENGENHARIA

2185 Manoel João de Almeida; 2113, dr. Luiz Guimarães; 2161, Athino Joaquim Trigueiro; 2157, Elizio José de Sousa; 1338, Associação de Casas de Oração; 1898, Antonio dos Santos Beato; 2111, Marciano dos Santos; 2270, José Antonio Loureiro Cid; 2173, Augusto de Oliveira; **Deixe.** 1332, José Pedro Gomes; 2106, José Augusto Paes Leme; 425, Cia. de Seguros Marítimos e Terrestres "Indenizadora"; 1745, Antonio Miguel Fadel; **Em exigência.**

TERRENOS

Vendem-se, à vista ou a prazo, magnos lotes de terreno nesta cidade, com água, luz, esgoto e meios-fios, e o dois minutos da estação da E. F. C. B. Tratar à rua Antonio Carlos n. 145, com o dr. Nelson Soares. — Telefone 288. (11)

Banquete em homenagem ao dr. Mário Guimarães

Anuncia-se que os amigos do deputado Mário Guimarães estão promovendo um grande banquete em sua homenagem, pela passagem de seu aniversário natalício, o qual será realizado no próximo domingo, dia 9, às 20 horas, no Restaurante "A Nova Garotinha".

As listas de adesões para o referido agape encontram-se com o sr. Marinho Magalhães, à rua Getúlio Vargas, 57, ou no supra citado Restaurante, com o sr. Raimundo.

Dr. Helio Cianni Marins

CIRURGIA — CLÍNICA GERAL — PARTOS
Médico Assist. Clínica Cirúrgica do Hospital I.A.P.E.T.C.
Consultório: Residência: "Edifício Cocozza" - sala 17 - R. Bernardino Melo, 2429-Tel. 450
Nova Iguaçu — Estado do Rio

EDITAL

de notificação de terceiros interessados, incertos e não sabidos.

O doutor Jalmir Gonçalves da Fonte, Juiz Substituto da Comarca de Nova Iguaçu, Estado do Rio de Janeiro, em exercício, na forma da lei, etc.

Faz saber aos que o presente edital virem ou dele conhecimento tiverem, expedido nos autos de notificação em que é requerente Abrahão Nicolau Farah e requerido João R. Cardoso, que se processa perante este Juízo e cartório do 4º. Ofício e para o fim de ser havido como notificado o requerido, ficam os interessados incertos e não sabidos notificados para ciência da petição abaixo transcrita, considerando-se os mesmos cientes da mesma, após o prazo legal contado da publicação do presente edital no "Diário Oficial": "Petição: — Exmo. sr. dr. Juiz de Direito da Comarca de Nova Iguaçu, Abrahão Nicolau Farah, libanês, casado, comerciante, portador da carteira de estrangeiro, modelo 19, n.º 620.123, residente e domiciliado nesta cidade, à rua Marechal Floriano Peixoto n.º 2.008, por seu advogado assinado, inscrito na Ordem dos Advogados do Brasil, Seção deste Estado, sob numero 1.071, com escritório à rua Senador Dantas n.º 20, 12º andar, sala 1204, no Distrito Federal, vem expor e requerer a V. Excia. o seguinte: 1) — Que acha-se em andamento neste Juízo, cartório do 5º Ofício, uma ação ordinária de indenização por perdas e danos, proposta pelo Suplicante contra João R. Cardoso, brasileiro, casado, comerciante, estabelecido nesta cidade à rua 13 de março n.º 48. 2) — Que na aludida ação pede o Suplicante indenização por perdas e danos, juros de mora, custas e honorários de advogado, na base de 20% sobre o montante da condenação, bem como a devolução da quantia de quarenta mil cruzeiros (Cr\$ 40.000,00), que o Suplicante recebeu como sinal e princípio de pagamento. 3) — Que, entretanto, segundo consta, pretende o Suplicado vender seu estabelecimento comercial, denominado "Agencia Chevrolet Iguaçu" e outros bens situados nesta cidade, a fim de subtrair-se, fraudulentamente, das consequências da inexecução de obrigação contratada com o Suplicante; 4) — Que, segundo Clovis Bevilacqua, fraude, no sentido em que o termo é empregado no Código Civil, é todo ato prejudicial ao credor, e, portanto, por tornar o devedor insolvente ou ter sido praticado em estado de insolvência (Código Civil Comentado, vol. 1, pag. 350); 5) — Que, assim sendo, a fraude contra credores torna o ato anulável, podendo, pois, o credor usar da ação própria, para obter esse resultado (Carvalho Santos, Código Civil Interpretado, vol. 1, pag. 412); 6) — Que, a fim de prover a conservação e ressalva de seus direitos, e evitar que, de futuro, qualquer adquirente alegue boa fé, o Suplicante vem protestar, nos termos do art. 720 e seguintes do Código de Processo Civil, como protesta anular, pelos meios regulares, qualquer venda que venha ser feita pelo Suplicado, salvo se o adquirente depositar o preço na conformidade do art. 108 do Código Civil. Isto posto, requer a V. Excia. que tomado por termo o presente protesto, dê-se citação ao Suplicado e publicados editais para conhecimento de terceiros interessados, incertos e não sabidos. Outrossim, requer que preenchidas as demais formalidades legais, sejam-lhe entregues os autos independentemente de traslado. Nestes termos, D. A. esta com a procuração junta. Dá-se a esta o valor de Cr\$ 2.000,00, P. deferimento. Nova Iguaçu, 21 de março de 1950. (ass.) Macenas Alencar. E para que chegue ao conhecimento dos interessados e ninguém possa alegar ignorância, mandou expedir o presente edital, que será afixado na sede deste Juízo, no lugar do costume, e, por cópia, publicado no prazo máximo de quinze (15) dias, a contar desta data, uma vez no órgão oficial deste Estado e pelo menos duas vezes em jornal local, na forma da lei. Dado e passado nesta cidade de Nova Iguaçu, Estado do Rio de Janeiro, aos vinte e cinco dias do mês de março do ano de mil novecentos e cinquenta. Em, Abelardo Finto, Escrivão o substituto. Jalmir Gonçalves da Fonte, Juiz Substituto.

Farmácia São Daniel Ltda.

Direção profissional de Wilson Cabral
Drogaria, Perfumaria, Produtos da Flora e da Homeopatia
Um serviço de Receituário rigorosamente limpo e honesto, merecendo por isso a confiança da ilustre classe médica e da distinta família iguaçuana. Entregas rápidas a domicílio.
Rua Bernardino Melo, 1717 — Fone 183
NOVA IGUAÇU — E. DO RIO

Camara

Resumo de reu

Resumo de reu

Resumo de reu

Resumo de reu

Resumo de reu

Resumo de reu

Resumo de reu

Resumo de reu

Camara Municipal

Resumo de reuniões ordinárias

Reunião de segunda-feira, dia 27. — Início às 20,30 hs., sob a presidência de José Haddad. Outros vereadores presentes: Dionísio Bassi, Carmelita Brasil, Manoel José dos Passos, Otávio José Soares, Alcebades Soares de Melo, Luiz Guimarães, Joaquim Quaresma de Oliveira, Manoel de Almeida, Sebastião dos Reis e Paulo Machado. Aprovação da ata anterior. Leitura do expediente. Nessa hora, falaram: Bassi, encaminhando à Mesa dos requerimentos e um projeto; Otávio sobre violências praticadas por soldados da Aeronáutica destacados no campo de pouso de aviões nesta cidade; e Carmelita reclamando documentos que a Prefeitura ainda não fornecera à Comissão Especial de Tomada de Contas. Na Ordem do Dia, foi concedida uma licença a Gotelip e rejeitados dois requerimentos de Bassi clamando pela liberdade de um intelectual turco e de congratulações ao Presidente do Congresso Sindical dos Trabalhadores da América. Aprovados requerimentos de Otávio e Alcebades. Aprovado em regime de urgência o projeto 170, e também o 168. Em 1ª discussão passou o projeto 171. Terminou a reunião às 23,30 hs., depois de 2 prorrogações de 30' cada uma.

Reunião de terça-feira, dia 28. — Início às 20,30 hs., sob a presidência de José Haddad. Outros vereadores presentes: Dionísio Bassi, Carmelita Brasil, Ari Schiavo, Paulo Machado, Jesus de Castro Vieira, Válder da Silva Freitas, Luiz Guimarães, Humberto Baroni, Alcebades Soares de Melo, Sebastião dos Reis, Manoel José dos Passos, Manoel de Almeida, Juvenal Pereira dos Santos, Joaquim Quaresma de Oliveira e Pantaleão Rinaldi. Aprovação da ata anterior. Leitura do expediente. Tendo Gotelip entrado de licença, Válder ocupou o seu lugar. Jesus encaminhou à Mesa um projeto que homenageia a prof. Venina Cordeira Torres, e Bassi um sobre o emprego de dotação orçamentária. Guimarães falou sobre a criação dos distritos de Jiperi e Mesquita, e Válder relatou os fatos relativos à sua prisão numa fábrica em Campos. Na Ordem do Dia, foram aprovados requerimentos de Guimarães e Bassi. Rejeitado o projeto 165 e aprovada em discussão única a Indicação 77. Vários projetos tiveram apolamento preliminar. Aprovado em regime de urgência o projeto 156 que regulamenta a concessão de adicionais de vencimentos. Em explicação pessoal falaram Juvenal, Bassi e Jesus, o primeiro prestando homenagem ao CORREIO DA LAVOURA pelo seu aniversário, o segundo associando-se a seu colega Juvenal e o terceiro sobre matéria vendida. Terminou a reunião às 22,15 hs.

Reunião de quarta-feira, dia 29. — Início às 20,30 hs., sob a presidência de Luiz Guimarães. Outros vereadores presentes: Manoel de Almeida, Otávio José Soares, Humberto Baroni, Jesus de Castro Vieira, Joaquim Quaresma de Oliveira e Pantaleão Rinaldi. Leitura e aprovação da ata da reunião anterior. Leitura do expediente, inclusive pareceres aos vetos às Resoluções 91, 92 e 100. Não houve oradores na hora do expediente. Na Ordem do Dia foi encerrada a discussão de toda a matéria constante da pauta, não sendo votada por falta de número legal. Em explicação pessoal falou Otávio sobre assunto político, dando satisfação à Casa a respeito de seu desligamento do P. L. B. e adesão ao P. S. P. Terminou a reunião às 21,15 hs.

(Conclue na 7ª pagina)

"EPAG"

Para confecção de placas, painéis, tabuletas, cartazes, etc., procure a **Empreza de Propaganda e Anúncios em Geral**, com escritório no Edif. Coccozza—2º andar—S. 26—Nesta.

REVISTA BRASILEIRA DOS MUNICÍPIOS

Está sendo distribuído o n. 6 da Revista Brasileira dos Municípios, editada pelo Instituto Brasileiro de Geografia e Estatística, em cooperação com a Associação Brasileira dos Municípios. O presente número não só faz jus, mas também amplia o interesse que despertaram as edições anteriores da Revista, que divulga matéria de toda oportunidade quanto à doutrina e orientação, no tocante aos problemas municipais. Assinam colaborações, a respeito de temas de grande atualidade, especialistas dos mais destacados, como os srs. Carlos Lindenberg, Pedro Aleixo, Rafael Xavier, Costa Porto, Artur Hehl Neiva e Boufanger Pucci.

O plano em que se desdobra a apresentação da matéria oferece aos leitores harmoniosa visão de conjunto dos diferentes aspectos da vida municipal, mantendo-se, quanto a vários deles, o critério da especialização.

A parte referente a notícias e comentários reflete vivamente o que de mais importante ocorreu dentro do período correspondente a este número, no campo das realizações municipalistas.



G. M. — 18

Compressores "FRIGIDAIRE"
GELADEIRAS COMERCIAIS—BALCÕES—
GELADEIRAS DOMESTICAS, ETC.
A VISTA E A PRAZO

Oficina de consertos e montagens
Consultem-nos sem compromisso

JOÃO R. CARDOSO
Trav. 13 de Março, 48 -- Tel. 272
NOVA IGUASSU' — E. DO RIO

MANOEL QUARESMA DE OLIVEIRA

Terrenos a longo prazo — Compra — Venda
Administração de Imóveis
Nova Iguaçu: Av. Nilo Peçanha, 23-1º andar. Tel. 87
Rio de Janeiro: Rua Buenos Aires, 19 — 2º andar, sala 3
Tel. 43-9088 às quintas-feiras das 16 às 17,30 horas.

Oficina Mecânica Iguassú

Conserto e reforma geral de automóveis e caminhões. — Solda-se a exigência. — Adaptação de freios hidráulicos a qualquer tipo de carro.

DUCCINI & FRANCO
R. Marechal Floriano, 2376—NOVA IGUASSU'—E. do Rio

Mário Guimarães | Fernando Nunes Brigagão

ADVOGADOS

ESCRITÓRIO: AV. NILÓ PEÇANHA, 23 (EDIFÍCIO NICE), 2º ANDAR -- SALA 6

Das 9 às 10 horas

HORARIO (Parlamentar)

Das 11 às 12 horas

ARTES PLÁSTICAS

Idéias são difíceis de disseminação. São necessários ciclos de gerações para que se difundam e se incorporem à ordem geral.

A história nos adverte com os seus exemplos. No século V, Filias é aprisionado porque ousou inovações. Paulo Veronese no poge da Renascença, foi julgado pela Inquisição por ter ordenado uma Ceia de Cristo com pássaros e anões.

E explicava ao Inquisidor: "Nós os pintores tivemos as mesmas liberdades que os loucos e os portos".

Insiste o Inquisidor: — Foi-lhe ordenado colocar nesse quadro figuras de Germânicos, bufões e tantas outras coisas?

Veronese respondeu: — Não, meus senhores. Fui incumbido de compor um quadro e schei melhor assim proceder, numa grande tela.

E sempre o recio da liberdade e dos perigos da liberdade.

Rembrandt no alto de sua carreira cai no conceito social porque os grandes do tempo acham a sua pintura ápera e rugosa e porque com a "Ronda da Noite" vem desorganizar o conceito dos retratos de cerimonial.

Que é a Beleza?
Não há conceito mais relativo do que esse, tendo em vista a participação do gosto individual e certas idéias que circulam na sociedade num dado momento.

Para Rubens a beleza feminina é de uma carneção farta, enquanto os artistas da idade média a espiritualizavam, dando-lhe uma magreza ascética.

O que ao nosso gosto aparece feio, é bonito para outros.

E' um conceito difícil de ajustar, uma vez que ele participa da afetividade de cada um e dos padrões estabelecidos individualmente.

Schopenhauer dizia: "Deveis tratar uma obra de arte como a um grande homem; ficai diante dela e esperai, pacientemente, que ela se digne falar-vos".

Mañde pintar o seu retrato

Envie a sua fotografia para CALVINO FILHO, rua de Santa Luzia, 799, 2º andar, C. P. 2477, Rio de Janeiro. Uma semana depois, pelo Correio, receberá o seu retrato pintado a crayon por um artista laureado e de grande renome. Se ficar inteiramente de seu agrado, como temos certeza, pagará Cr\$ 600,00. Caso contrario, nada pagará. Facilitamos o pagamento. Aceitamos representantes nas cidades do interior. Enviamos catalogos de pintura em geral a quem nos solicitar.

OS trabalhadores têm o direito de escolher os seus próprios dirigentes, mas, para isso, é preciso que venham integrar os sindicatos. Sindicalize-se.

DENTRO DE SESENTA DIAS

da data da assinatura, são obrigados pelo Decreto nº 4.857 de 9 de novembro de 1939, ao REGISTRO no cartório do registro de Títulos e Documentos, para que produzam seus efeitos legais, as CARTAS DE FIANÇA; os CONTRATOS DE LOCAÇÃO; os CONTRATOS ou RECIBOS de compra ou promessa de venda em prestações, a prazo, com reserva de domínio ou não; os documentos de procedencia estrangeira quando têm de produzir efeito em repartições ou Juizo; os RECIBOS de compra e venda de AUTOMOVEIS ou penhor dos mesmos (artigos 134 a 139).

BRASILEIRO, alista-te e vota pela grandeza da tua Patria.

A morte de Yumbo

Cenário: casebre de palha em ruínas. — Uma janela despregada deixava ver a paisagem natural.

— "Quanto mais desejo sentir a presença de Flora, o seu hábito, o seu beijo... vejo-me só. A morte e a tristeza se acercam de mim.

A vida é assim... a febre... o delírio... e Flora? O litro que me trazia outrora? As rosas brancas do altar... Já sei, foi embora... Não vai voltar? — Flora! Nada...

Maldita janela que permite que eu veja, que eu grite, maldita estrada que se alonga esbranquiçada desafiando o caminhante... (Peito arquejante, Yumbo contempla os montes além)

— Ah! Flora já vem! Que beleza sem par! O mesmo encanto da vida passada... No entanto, vem encontrar...

— Flora... (Yumbo soluça e chora; a voz apagada, interrompida, anuncia um fim de vida)

— Flora, querida... a tardes colorida dos anos atrás? não vê, querida, nem mesmo a vida me quer mais!...

— Yumbo! Olhe tua Flora! A tua vida, tua luz, tua aurora! — Você foi embora... Não, Yumbo... fui buscar o litro encantado do ninho do amor, o beijo do passado!

— A despeito da mesma tarde, veio tarde. (Yumbo expira)

Flora não veio. O amor é mentira. A vida?

Nem mesmo a vida o quis mais. Em redor do casebre de palha, os lírios florescem mais...

IBICUI T. DE MAGALHÃES

Em 23/3/1950.

PARA UM BOM AUTOMOBILISMO — Abasteça-se sempre sob



O oval Esso em nosso Posto é uma garantia de que o seu carro será abastecido com produtos da mais alta qualidade e de que o sr. será atendido com a máxima atenção. Estamos sempre às suas ordens para um serviço executado com perfeição e para lhe fornecer os famosos produtos Esso.

Esselube Motor Oil - Seguro e eficiente, resiste às altas temperaturas e ao atrito. Gasolina Esso - Grande potência, superior qualidade. Arranque instantâneo. Graxas Esso - Oferecem prof.ção máxima em varias peças do chassi.



POSTO ESSO UNIÃO

José Moreira Neto

Rua Dr. Tibau, 80

NOVA IGUAÇU - ESTADO DO RIO

AUTO SOCORRO a qualquer hora

COMARCA DE NOVA IGUAÇU EDITAL

Da publicação de documentos, em processo de loteamento de terras, com o prazo de 10 dias, a requerimento de Edmundo Lopes de Souza e sua mulher, na forma abaixo:

Henrique Duque Estrada Meyer, Oficial da 1ª Circunscrição do Registro de Imóveis da Comarca de Nova Iguaçu, Estado do Rio de Janeiro, por nomeação na forma da lei, etc.

Pelo presente edital, com o prazo de 10 dias, faço saber a quem interessar possa que por Edmundo Lopes de Souza e sua mulher Etelvina de Freitas Lopes foi apresentado neste cartório, onde se acha depositado, o memorial, a planta, os títulos de domínio e mais documentos alusivos ao loteamento da seguinte área de terras: — terreno medindo 189ms. de frente pela estrada de Andrade Araujo, cujos característicos gerais são os seguintes: — 93ms. pela travessa Pedro Reis; 56ms. de frente para a praça Pedro Reis (projetada); de frente pela estrada Andrade Araujo, dois lances: um de 45ms. e outro de 189ms, al do lado direito divide, na extensão de 50ms., com Abílio Pinto Vieira, daí seguindo 20ms. até encontrar a divisa com Benjamin Pereira de Sant'Ana, dividindo com Abílio Pinto Vieira; daí segue dividindo com Benjamin Pereira de Sant'Ana, n'uma extensão de 187ms,50 em linha reta; pelo valão que divide com Joaquim Quaresma de Oliveira, quatro lances, a começar da referida travessa Pedro Reis, medindo o 1º 19ms., o segundo 143ms, o 3º 30ms. e o 4º 100ms., de onde segue dividindo com Manoel Joaquim Corrêa, em três lances, o 1º 80ms,50, o 2º 34ms. e o 3º 32ms,50 até encontrar a divisa com o referido Benjamin Pereira de Sant'Ana. Aos interessados porventura existentes fica marcado o prazo de 30 dias, contado do último dia da publicação do presente. Para constar foi feito o presente e outros de igual teor, para afixação e publicação, na forma da lei. Da data e passado nesta cidade de Nova Iguaçu, Estado do Rio de Janeiro, aos vinte e um de março de mil novecentos e cinquenta. Eu, Henrique Duque Estrada Meyer, Oficial, o subscrevi e assino. Assinado: Henrique Duque Estrada Meyer. Extraído por cópia logo em seguida, estando o original, que foi afixado, selado em conformidade com a lei respectiva. Nova Iguaçu, 21 de março de 1950. O Oficial: Henrique Duque Estrada Meyer. 2-3

Comarca de Nova Iguaçu EDITAL

Da publicação de documentos, em processo de loteamento de terras, com o prazo de 10 dias, na forma da lei, etc.

Henrique Duque Estrada Meyer, Oficial da Primeira Circunscrição do Registro de Imóveis da Comarca de Nova Iguaçu, Estado do Rio de Janeiro, por nomeação na forma da lei, etc.

Pelo presente edital, com o prazo de 10 dias, faço saber a quem interessar possa que por Abelardo de Lamare foram depositados neste cartório, para inscrição nos termos do Decreto-lei n. 58, de 10 de dezembro de 1937, regulamentado pelo Decreto n. 3079, de 15 de setembro de 1938, o memorial, a planta, os títulos de domínio e mais documentos referentes às seguintes áreas de terrenos sem denominação própria: duas áreas de terras em Andrade Araujo tendo a primeira a figura de polígono irregular, com a área de 5291ms2, cujos vértices e lados se acham assim dispostos: um vértice formado pela intersecção da rua Porcina, prolongamento, com uma paralela à avenida Sprenger, traçada a 17ms. do canto da estrada de Maxambomba com a rua Porcina, medindo o primeiro lado 17ms. e o segundo 144ms, sendo reto o ângulo interno correspondente, outro vértice, no fim da paralela da avenida Sprenger, isto é, no seu cruzamento com o leito da Estrada de Ferro Central do Brasil (Linha Auxiliar), cujo alinhamento constitui o terceiro lado, que tem o comprimento igual a 18ms, sendo ainda reto o ângulo interno correspondente; outro vértice determinado pela intersecção neste último lado com o imediato que é uma reta inclinada sobre o lado precedente de 127º e 14', isto é, o valor do ângulo interno, correspondente e que forma a base de um triângulo, cujo vértice se acha no cruzamento da estrada para Maxambomba, com o leito da referida Linha Auxiliar, distando as extremidades desta base do vértice do referido triângulo de 63ms, segundo o alinhamento da Estrada de Ferro Central do Brasil e 58ms conforme o alinhamento da Estrada de Ferro Central do Brasil e 58ms conforme o alinhamento da estrada para Maxambomba; a segunda extremidade, que é constituída de quatro vértices, e do novo lado adjacente é formado pelo leito da referida estrada para Maxambomba até a junção com a citada rua Porcina, medindo 98ms. de comprimento e sendo o ângulo interno correspondente de 121º e 48'; o quinto vértice, finalmente, se acha no cruzamento do alinhamento precedente da estrada para Maxambomba com a rua Porcina, que foi o ponto de partida, sendo o ângulo interno correspondente a esse vértice de 110º e 58'. A segunda área, também situada no lugar denominado Andrade Araujo, fica situada ao lado da acima descrita, com a área de 7200m2, limitado por um ângulo que tem por base o alinhamento da avenida Sprenger, com o comprimento de 144ms, nessa linha, que é de frente, mesma extensão de 144ms, na linha dos fundos, compreendendo os lotes n. 67, 68, 69, 70, 71, 72, 73, 74, 75, 76, 77, 78 e 79, em número de 13 lotes, medindo cada lote 10ms, de largura na frente e nos fundos e mais o lote 80 que mede 14ms. de largura na frente e nos fundos, por 50ms. de extensão da frente aos fundos, perfazendo assim o total de 14 lotes, confrontando-se entre si, pela frente para a citada avenida Sprenger, pelo lado direito com a linha auxiliar da Estrada de Ferro Central do Brasil, pelo lado esquerdo com o prolongamento da rua Porcina até encontrar o terreno antes descrito. Para constar, nos termos da lei reguladora do loteamento de terras aqui citada, foi feito o presente e outros de igual teor, para afixação e publicação, por três vezes, no "Diário Oficial" deste Estado, e por igual número de vezes no "Correio da Lavoura", jornal que se edita nesta cidade. Dado e passado nesta cidade de Nova Iguaçu, Estado do Rio de Janeiro, aos dezoito dias do mês de março do ano de mil novecentos e cinquenta. Eu, Henrique Duque Estrada Meyer, Oficial, o subscrevo e assino. Assinado: Henrique Duque Estrada Meyer. Extraído por cópia logo em seguida, estando o original, que foi afixado, selado em conformidade com a lei respectiva. Nova Iguaçu, 18 de março de 1950. Henrique Duque Estrada Meyer. 1-3

TELHAS FRANCESAS

Procedência S. Fidelis — E. do Rio

INFORMAÇÕES:

Rua Marechal Floriano Peixoto, 2399

Telefones: 325



General Motors do Brasil S. A.

Instalação para Bar, Sorveteria, câmaras frigoríficas, água gelada. — Enrolam-se motores, dinamos e ventiladores.

Vendas de Rádio, Geladeiras, Bicycletas, Ventiladores e material elétrico.

Instaladora de Frio SÃO CRETANO
Refrigeração em geral dirigida por técnico experimentado

Ricardo A. de Paula
SUB-AGENTE

Conserta-se qualquer aparelho frigorífico, reformam-se e pintam-se refrigeradores domésticos. — Atende chamados mesmo fora do Município. — ORCAMENTO SEM COMPROMISSO.

CONSERVAÇÕES MENSIS E ANUAIS

AV. NILO PEÇANHA, 85

Nova Iguaçu — Estado do Rio

Oficina Mecânica Agostinho



Consertos, Reformas em geral e Acessórios - Solda Elétrica e a Oxigênio - Pinturas em geral - Serviço de Torção.

Agostinho Martins Duarte

RUA DR. TIBAU, 60 — Telefone 124
NOVA IGUAÇU — E. DO RIO

Seguro de vida

Acidentes Pessoais e do Trabalho, Fogo, Automóveis, Fidelidade.

Roberto Cabral

Corretor Oficial

R. Governador Portela, 314
Telefone, 418

O Ginásio Afranio

Peixoto

reune o mais selecionado corpo de professores do Município e do Rio

FUBÁ EMPACOTADO GRANFINO

Ocupação complementar

Nem sempre coincide a ocupação principal de um homem com a profissão que ele tem. Assim, há médicos cuja ocupação principal é o magistério e engenheiros cuja ocupação principal é o jornalismo. Do mesmo modo, cidadãos existem que, além da ocupação principal, possuem uma ocupação complementar. Há professores que são também jornalistas. E médicos que exercem atividades clínicas e atividades de professor. O Recenseamento de 1940 apurou que, em nosso País, ascendiam a 1.387.647 as pessoas com ocupação complementar, das quais 589.767 do sexo masculino e 797.880 do feminino. Como se vê, era a ocupação complementar mais frequente no sexo feminino do que no masculino. E, do estudo feito, puderam os técnicos concluir ser ela, para as mulheres, um complemento da atividade exercida no lar e para o lar; para os homens, uma fonte acessória de ganho, ao lado da constituída pela ocupação principal. O Recenseamento de 1950 vai fazer averiguações do mesmo gênero e os estudos dessa próxima coleta de dados irão dizer nos se o problema da ocupação complementar ainda se apresenta do mesmo modo, decorridos que são dez anos sobre as pesquisas levadas a termo com o V Censo Geral do Brasil. Continuará o sexo feminino em a vanguarda? Esperemos seis meses. E a resposta virá.

FOTO ELITE Atende-se a domicílio para casamento. Retratos para documentos em 30 minutos. Especialista em reprodução de retratos a crayon, sêpia e óleo. Vendas de máquinas, filmes, quadros, santos e albans. Rua Marechal Floriano, 2243-Loja-Tel. 413-Nova Iguaçu

Armazem Vitória

Convida os srs. Chefes de Família a fazerem uma visita ao seu estabelecimento, onde encontrarão os melhores gêneros pelos menores preços.

J. Athayde de Mendonça

Rua Marechal Floriano Peixoto, 1648 - Tel. 176 (Próximo à Legião Brasileira de Assistência)

Nova Iguaçu - Estado do Rio

Oficina Mecânica

SOLDA ELÉTRICA E OXIGÊNIO

Serviço de torno mecânico e plana, consertos de máquinas em geral, reforma em motores de combustão interna, montagem e assentamento de máquinas de qualquer tipo.

Bittencourt & Alarcão Ltda.

Trav. 13 de Março, 24-Tel. 136-NOVA IGUAÇU-E. do Rio

COMARCA DE NOVA IGUAÇU

EDITAL

Da publicação de documentos, em processo de loteamento de terras, com o prazo de 10 dias, a requerimento da Darke de Azevedo Barros a sua mulher Iracema Vieira Barros, na forma abaixo:

Henrique Duque Estrada Meyer, Oficial da Primeira Circunscrição do Registro de Imóveis da Comarca de Nova Iguaçu, Estado do Rio de Janeiro, por nomeação na forma da lei, etc.

Pelo presente edital, com o prazo de 10 dias, faço saber a quem interessar possa, que por Darke de Azevedo Barros e sua mulher Iracema Vieira Barros, foram depositados neste cartório, para a inscrição nos termos do Decreto-lei n. 58, de 10 de dezembro de 1937, regulamentado pelo Decreto n. 3.079, de 15 de setembro de 1938, a planta parcial do loteamento, os títulos de domínio e mais documentos referentes à seguinte área, parte de maior porção constante da planta geral, também apresentada, parte essa que, com a designação geral de "Bairro Joana D'Arc", tem os seguintes caracteres: mede cento e quarenta e nove (49) metros e sessenta (60) centímetros de frente pela rua dr. Paulo de Frontin e para a rua 5 de julho, mesma largura na linha dos fundos, por quatrocentos e trinta e quatro (34) metros de ambos os lados, tendo pela direita propriedades de Antonio de Oliveira Carvalho, pela esquerda Antonio Nunes de Almeida, João de Almeida O. S. e espólio de José Macedo Baradas. Fica marcado o prazo de 30 dias, contado da última publicação do presente, para efeito de apresentação de impugnações, porventura existentes. Para constar foi feito o presente e outros de igual teor, para afixação e publicação. Dado e passado nesta cidade de Nova Iguaçu, Estado do Rio de Janeiro, aos vinte e quatro dias do mês de março do ano de mil novecentos e cinquenta (1950). Eu, Henrique Duque Estrada Meyer, Oficial, o subcrevi e assino. Assinado: Henrique Duque Estrada Meyer. Extraído por cópia logo em seguida, estando o original que foi afixado, selado na forma da lei. Eu, Henrique Duque Estrada Meyer, oficial, o subcrevi e assino. Henrique Duque Estrada Meyer. 1-3

Indicador Comercial

Casa Funerária

Casa Santo Antonio - Serviço Funerário - Guilhermina Ferreira da Silva. Rua Marechal Floriano, 2018. Tel. 86 - Nova Iguaçu.

Diversos

Dalim Pereira Montenegro - Construtor. Av. Santos Dumont, 626 - Telefone, 69 - Nova Iguaçu.

S. M. Terraco - Copias e papeis heliográficos. R. Uruguaiana, 112-1º and. Fones: 23-4968 23-2663 e 43-8826.

Mandioca e alpim - Com pra-se qualquer quantidade. 4 rua S. Sebastião, 1695 (fundos) - Belford Roxo - Estado do Rio.

Durvalino dos Santos

Despachante Estadual

Rua dr. Getúlio Vargas, 111 1º andar - Sala 103 NOVA IGUAÇU - E. DO RIO

Ginásio Afranio Peixoto

um estabelecimento de ensino que honra o Município de Nova Iguaçu

Serzideira

Rasgou seu terno? A av. Nilo Peçanha, 512, casa 8, serze-se com perfeição qualquer tecido.



Dr. Eduardo Silva Junior

CIRURGIÃO DENTISTA

CONSULTÓRIO:

RUA MARIO MONTEIRO, 221 NÍLOPOLIS - ESTADO DO RIO

CASA FERNANDES

Ferragens, tintas, louças, cristais, material elétrico, bijuterias, papelaria, artigos escolares e para presentes, etc.

Gabriel Fernandes

RUA MAR. FLORIANO PEIXOTO, 2029 Nova Iguaçu - Estado do Rio

A Varanda de Nova Iguaçu

de Manoel Pereira Bernardes Jr.

Móveis de vime em geral, vassouras, espanadores, etc. Rua Marechal Floriano, 2351-Tel. 67-N. va Iguaçu E. do Rio

BANCO DO BRASIL S. A.

O MAIOR ESTABELECIMENTO DE CRÉDITO DO PAÍS

Filial de Nova Iguaçu - Estado do Rio: Praça 14 de Dezembro, 98

Telefs.: 4 (Contadoria) e 25 (Gerência) - End. Tel.: "Satélite"-Caixa do Correio, 3

Condições para as contas de depósitos

Depósitos sem limite 2 % a. a.

Depósito inicial mínimo, Cr\$ 100,00. Retiradas livres. Não rendem juros os saldos inferiores àquela quantia, nem as contas liquidadas antes de decorridos 60 dias a contar da data de abertura.

Depósitos Populares - Limite de Cr\$ 10.000,00 4 1/2 % a. a.

Depósitos mínimos, Cr\$ 50,00. Retiradas mínimas, Cr\$ 20,00. Não rendem juros os saldos: a) inferiores a Cr\$ 50,00; b) excedentes ao limite; c) das contas encerradas antes de decorridos 60 dias da data de abertura.

Depósitos limitados - Limite de Cr\$ 50.000,00 4 % a. a. - Limite de Cr\$ 100.000,00 3 % a. a.

Depósitos mínimos, Cr\$ 100,00. Retiradas mínimas, Cr\$ 50,00. Não rendem juros os saldos inferiores a Cr\$ 100,00. Demais condições idênticas às de Depósitos Populares.

Depósitos a Prazo Fixo:

Por 6 meses 4 % a. a.
Por 12 meses 5 % a. a.
Com retirada mensal da renda, por meio de cheques:
Por 6 meses 3 1/2 % a. a.
Por 12 meses 4 1/2 % a. a.
Depósito mínimo - Cr. 1.000,00.

Depósitos de Aviso Prévio:

Para retiradas mediante prévio aviso:
De 30 dias 3 1/2 % a. a.
De 60 dias 4 % a. a.
De 90 dias 4 1/2 % a. a.
Depósito inicial mínimo - 1.000,00.

Letras a prêmio: Selo proporcional. Condições idênticas às de Depósito a Prazo Fixo

Faz, nas melhores condições, todas as operações bancárias

COBRANÇAS - TRANSFERÊNCIAS DE FUNDOS.

DESCONTOS de letras, saques e cheques sobre esta ou quaisquer outras praças.

EMPRÉSTIMOS em contas correntes com caução de duplicatas.

CRÉDITO AGRÍCOLA a longo prazo, sob a garantia exclusiva da fruta.

CRÉDITO PECUÁRIO a longo prazo para custeio de criação, aquisição de gado para engorda, recriação, etc.

CRÉDITO INDUSTRIAL para a compra de matérias primas e reformas, aperfeiçoamento e aquisição de maquinário.

São atendidos, com a maior presteza, todos os pedidos de informações e esclarecimentos sobre quaisquer operações da Carteira de Crédito Agrícola e Industrial, que se acha em pleno funcionamento.

Agências em todas as capitais e principais cidades do Brasil Correspondentes nas demais e em todos os países do mundo

CAMARA MUNICIPAL

(Conclusão da 3ª página)

Reunião de quinta-feira, dia 30 — Início às 20,15 hs. sob a presidência de José Haddad. Presente a totalidade dos vereadores. Aprovada a ata da reunião anterior. Leitura do expediente, inclusive um ofício do Governador, a propósito da agressão sofrida pelo 1º secretário Bassi. Em resposta à comunicação que lhe lora feita, disse s. ex. c. a: "Comunico-lhe que não aprovo e lamento o ocorrido, bem assim que renovo instruções no sentido de que os representantes do povo sejam protegidos pela Polícia, a fim de que tenham assegurada liberdade de ação, dentro da lei". Na hora do expediente, falou Bassi sobre a necessidade de um melhor serviço telefônico e de iluminação pública neste Município; abordou assunto ligado à Caixa Beneficente do Servidor Municipal e leu o relatório da Comissão Especial de Tomada de Contas do Prefeito, rejeitando-as. Na Ordem do Dia, foi aprovado por unanimidade um requerimento de Bassi, pedindo um voto de congratulações pelo aniversário desta folha, e um outro de Carmelita pedindo fosse marcada outra reunião. Aprovados em regime de urgência os projetos 155 e 156, bem assim o 173. Aprecivada a redação final do projeto 139. Em 2ª discussão mereceram aprovação os projetos 102, 138, 143 e 147. A reunião foi prorrogada por duas vezes, 30' cada uma, a requerimento de Schiavo e Bassi. Mantido o voto do Prefeito à Resolução 100. Aprovado o parecer da Comissão de Finanças, opinando pelo arquivamento do projeto 133.

2ª Reunião. — Início às 23,35 hs., sob a presidência de José Haddad. Presente a totalidade dos vereadores. Aprovada a ata da reunião anterior e lido o expediente. Nessa hora falou Jesus sobre assunto interno da Casa. Passando-se à Ordem do Dia, foram mantidos os vetos do Prefeito às Resoluções 91, 92 e 101. Depois de Carmelita requerer preferência para a discussão do relatório da Comissão Especial de Tomada de Contas do Prefeito, foi ele aprovado e, por conseguinte, rejeitadas as referidas Contas. Em regime de urgência foram aprovados os projetos 172 e 174. Aprovadas as redações finais dos projetos 102 e 138.

Reunião de encerramento. — Sob a presidência de José Haddad realizou-se a reunião de encerramento da 1ª sessão ordinária da Câmara Municipal de Nova Iguaçu. Estavam ainda presentes os vereadores Jesus de Castro Vieira, Dionísio Bassi, Paulo Machado, Válder da Silva Freitas, Humberto Gentil Baroni, Luiz Guimarães, Manoel José dos Passos e Alcebiades Soares de Melo.

Licenciado o vereador Antonio Gotelip

A Câmara Municipal concedeu 15 dias de licença ao seu vice-presidente, vereador Antonio Gotelip, que já partiu para o Uruguai como delegado da União dos Trabalhadores Textéis deste Estado, a fim de tomar parte em Montevideo no Congresso Sindical dos Trabalhadores da América do Sul, sob os auspícios da Confederação dos Trabalhadores da América Latina e da Federação Sindical Mundial (órgãos consultivos da ONU).

TRABALHOS LEGISLATIVOS

A Câmara Municipal, durante a sua primeira sessão ordinária do corrente ano, esteve em intensa atividade, aprovando em última discussão 21 projetos, rejeitando 2 e mandando arquivar 1. Além disso aprovou uma indicação e dezenas de requerimentos e manteve 4 vetos do Prefeito. No próximo número daremos uma resenha de toda a matéria aprovada pela Câmara, em sua maioria com autografos já remetidos à sanção do Prefeito.

Deliberação N.º 7

Concede um abono de Natal aos servidores da Câmara Municipal.

A Câmara Municipal de Nova Iguaçu decreta e eu promulgo a seguinte Deliberação:

Art. 1.º — É concedido no mês de dezembro um abono de Natal de Cr\$ 500,00 a todos os servidores públicos lotados na Câmara Municipal.

Art. 2.º — A despesa decorrente desta Deliberação será empenhada na Verba 000-1-1, do orçamento do corrente exercício.

Art. 3.º — A presente Deliberação entrará em vigor com referência ao mês de dezembro de 1949, revogadas as disposições em contrário.

Publique-se, registre-se e compre-se.

Câmara Municipal de Nova Iguaçu, 31 de março de 1950

JOSE HADDAD, Presidente — DIONISIO BASSI, 1º Secretário

CLÍNICA DO DR. NELSON LOBO VIANNA

244, 441 e 644 das 8 às 11 horas

R. MARECHAL FLORIANO, 2248 — 1º ANDAR — SALA 5

Industria Concreto Independencia

Rua Dr. Otavio Tarquino, 209 — Nesta

Caixas d'agua, Fogões, Tanques, Fosses, Forra pre-fabricado, Pia's, Faltoris, Soleiras, Degraus e Manilhas.

ESCRITÓRIO: RUA MANOEL VITORINO, 4 — 1º andar
FONE 49-5178 — DISTRITO FEDERAL

J. VIEIRA & Cia.

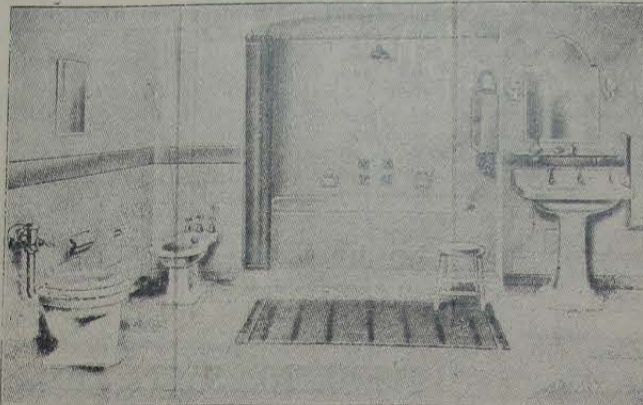

Aparatos sanitarios — Azulejos — Mosaicos — Ladrilhos hidraulicos B R C.

Revendedores autorizados das Indústrias: Klabin Irmãos & Cia. — Cia. Cerâmica Brasileira. — Cerâmica Sacoman S. A. — Fundação Brasil S. A. — Indústrias Rei.

Ventiladores — Lampadas — Materiais para instalações elétricas e hidraulicas.

LOJA E ESCRITORIO:

Rua Marechal Floriano Peixoto, 2191 — Tel. 263
Nova Iguaçu — E. do Rio

Aliança do Lar Ltda.

Sede: Av. Rio Branco, 91 — 5º andar

RIO DE JANEIRO

Carta Patente n. 113 — Expedida pelo Tesouro Nacional

Resultado do sorteio realizado no dia 30 de março, pela Loteria do Estado do Rio de Janeiro, de conformidade com as instruções do sr. Diretor das Rendas Internas, publicadas no Diário Oficial, de 17 deste.

PLANO FEDERAL DO BRASIL "X-Y-Z" E PLANO ALIANÇA

	Especial	Popular
5377 — Premio maior	Cr\$ 10.000,00	Cr\$ 5.000,00
387 — Centena	Cr\$ 1.200,00	Cr\$ 600,00
Milhar invertido	Cr\$ 300,00	Cr\$ 200,00

"PLANO ALIANÇA"

Série 6, Numero 5377	Cr\$ 50.000,00	Cr\$ 25.000,00
Milhar de qualquer série	Cr\$ 2.500,00	Cr\$ 1.250,00
Centena	Cr\$ 600,00	Cr\$ 300,00
Inversão do milhar	Cr\$ 200,00	Cr\$ 100,00
Inversão da centena	Cr\$ 60,00	Cr\$ 30,00

Adaptado ao Decreto N. 7930

	Liberal	Classico
Série 6, Numero 5377,	Cr\$ 40.000,00	Cr\$ 20.000,00
Milhar de qualquer série	Cr\$ 5.000,00	Cr\$ 2.500,00
Centena	Cr\$ 1.200,00	Cr\$ 600,00
Inversão do milhar	Cr\$ 200,00	Cr\$ 100,00

Plano Aliança "Tipo Extra"

05.377 Milhar do 1º premio e final do 2º	Cr\$ 60.000,00
02.996 Milhar do 2º premio e final do 3º	Cr\$ 50.000,00
98.930 Milhar do 3º premio e final do 4º	Cr\$ 40.000,00
05.377 Milhar do 1º premio e final do 3º	Cr\$ 30.000,00
92.996 Milhar do 2º premio e final do 4º	Cr\$ 25.000,00
98.930 Milhar do 3º premio e final do 5º	Cr\$ 20.000,00
95.377 Milhar do 1º premio e final do 4º	Cr\$ 15.000,00
92.936 Milhar do 2º premio e final do 5º	Cr\$ 10.000,00
95.377 Milhar do 1º premio e final do 5º	Cr\$ 10.000,00
78.930 Milhar do 3º premio e final do 1º	Cr\$ 10.000,00

Cada Inversão da dezena de milhar da direita para a esquerda, das combinações do "Tipo Extra", está premiada com o valor de Cr\$ 5.000,00.

Observação — O sorteio relativo ao mês de abril será realizado pela Loteria do Estado do Rio de Janeiro, no dia 27 (5ª feira), na forma das mesmas instruções, continuando as suas realizações pela referida Loteria, enquanto perdurar a falta da Loteria Federal do Brasil.

Rio de Janeiro, 30 de março de 1950.

Eduardo F. Lapa — Diretor Tesoureiro.

O. Paçanha — Diretor Gerente.

VISTO: Alexandre da Paz — Fiscal do Governo.

Convidamos os srs. prestamistas contemplados, que estejam com os seus títulos em dia, a virem à nossa sede, para receberem seus premios de acordo com o nosso Regulamento.

Milionários E. C.

Resoluções da Diretoria em reunião realizada em 29-3-1950:

a) — Oficiar ao Mesquita T. Clube em resposta ao Of. 030, aceitando o convite para jogar partidas de basquete e vôlei a 15/50; b) — tomar conhecimento do pedido de demissão do sócio Walter Maia; c) — aceitar como sócios os srs. Iguatemy Silva de Magalhães, Waldir Ricardo da Mota, Joaquim Cardoso de Motos, Djalma Pereira da Silva, Estacio de Paiva e Melo, Maria e Vilma Manassés; d) — consignar em ata um voto de pesar pelo falecimento do sr. Antonio Francisco Teixeira.

Kamel Magluf, 1º Secretário

Ginasio Afranio Peixoto

situado no mais aprazível local de Nova Iguaçu

NOVA AURORA

TERRENOS À PRESTAÇÃO SEM ENTRADA E SEM JUROS

BAIRRO SÃO JORGE — Ramal de Xorém. Condição barata, caminhonete de Belford Roxo e Nova Iguaçu até Nova Aurora. Clima igual a Patrópolis. Agua em abundancia, e luz e força passando dentro das terras. Planta aprovada pela Prefeitura de Nova Iguaçu. Facilidade de construção, venda em 72 prestações mensais a começar de Cr\$ 225,00. Tratar à av. Rio Branco, 91, 6º andar, ou com o sr. Mello no local ou à rua D. Lucia, 60, em Belford Roxo, Estado do Rio.

Dr. Emilio Corbière

A sra. Celina L. de Corbière, viuva do dr. Emilio Corbière, ilustre cientista argentino, há pouco desaparecido, dirigiu expressivo agradecimento ao nosso companheiro de redação, dr. Silvino Silveira, pela cônica "Grande Amigo do Brasil", publicada no CORREIO DA LAVOURA.

E. C. Iguassú

RESUMO DOS ATOS DO SR. PRESIDENTE:

a) — Designar os associados Joaquim Moreira, Osmar Laport da Mota e Jair Vianna, para representarem o Clube durante os jogos de futebol realizados em nossa praça de esportes; b) — convidar o sr. Iguatemy Silva para realizar uma partida de futebol no próximo domingo (hoje), contra os nossos 1º e 2º quadros, às 14 e 15,30 hs.; c) — oficiar a LID solicitando autorização para o jogo acima citado; d) — oficiar ao sr. Delegado de Polícia deste Município, pedindo o necessário policiamento para o referido jogo; e) — ceder, no próximo domingo (hoje), a quadra de basquete ao Grêmio Afranio Peixoto, respeitados os direitos dos associados; f) — fazer realizar no próximo dia 8 de abril, o tradicional baile de Aleluia, das 22 às 3 horas da madrugada, para o qual será exigido o traje de passeio.

Nova Iguaçu, 28-3-1950.

Fernando Celso Guimarães
Diretor da Secretaria

A. A. Filhos de Iguassú

RESUMO DAS RESOLUÇÕES DO DIA 28-3-1950

a) — Aprovar a ata da sessão anterior; b) — tomar conhecimento e providenciar a respeito dos ofícios n. 117 do Vasquinho de Morro Agudo, de 10/3/50 do Quaimados F. C. e de 24/3 do S. C. Triangulo; c) — convidar o sr. Prefeito para as festividades a serem realizadas em nossa praça de esportes no dia 24/50; d) — convidar o E. C. Instamora para realização de um jogo no próximo dia 9 de abril; e) — solicitar o consentimento da LID para o jogo com o campeão de Barra Mansa, Chevrolet S. Clube, a realizar-se no dia 24/50, convidando o sr. Presidente e os demais membros da Entidade a tomarem parte nas festividades desse dia; f) — solicitar ao sr. Delegado de Polícia o necessário policiamento para a data acima; g) — aceitar o ofício do Chevrolet S. Clube; h) — designar os srs. Diretores: Alvaro Viana, Italo Torino e Joaquim Santos para recepcionarem a embaixada do Chevrolet S. Clube.

AVELINO PINTO BENTO
Chefe da Secretaria

CULTIVAR e conservar o solo

B. Marcondes de Melo — Engenheiro Agrônomo

O solo deve ser considerado como o mais valioso patrimônio que um país pode possuir. A destruição do solo como meio cultivável implica na destruição do próprio país. Não parece haver nada de novo na essência da idéia da conservação do solo pois desde os tempos mais remotos confundia-se com a própria agricultura. O que se tem visto através da História é que os povos análogamente aos seres vivos nascem, vivem, decaem e morrem de acordo com o modo pelo qual exploram o solo, e os povos de civilização milenar que ainda existem, são a prova mais evidente de tal asserção. Olhemos com atenção para o que se passa na China e na mais civilizada França e veremos o valor do tradicionalismo quando é aliado a um senso apenas empírico de um comparado com o modo de ver mais científico de outros, mantendo entretanto sempre o espírito essencialmente tradicionalista. Se pensarmos que as jazidas de carvão e vários minerais preciosos esgotam-se sem que com isso se possa notar o desaparecimento de um povo, é mais uma prova de que não elas fontes de riqueza e não a própria vida dos que as exploram. Levando em consideração todos esses fatos, alguns já têm definido a agricultura como o cultivo do solo para o presente e conservação do solo como agricultura para o futuro. Todos os países civilizados cuidam hoje em dia da conservação do solo e de vez em quando algumas vezes pessimistas se fazem ouvir, fazendo previsões pouco animadoras e apresentando quadros trágicos da situação alimentar futura para toda a humanidade. Aliás, através de muitas publicações da F. A. O., importante setor das atividades das Nações Unidas, já têm sido feitas muitas recomendações no sentido de ser feito mais racionalmente o cultivo do solo. Os agricultores imprevidentes de todo o mundo devem procurar por todos os meios ao seu alcance melhorar os métodos culturais que até o presente têm sido adotados, procurando de um modo geral explorar o solo sem se preocupar com a conservação de suas propriedades físicas, químicas e biológicas, ou melhor sem procurar manter uma boa estrutura a fim de que seja apresentada a melhor granulação possível. Com esta condição bem mantida pode-se esperar de um determinado solo as mais promissoras condições do ponto de vista da resistência à erosão e das suas possibilidades quanto à produção. Muitos cuidados devem ser tomados com a manutenção de um teor conveniente de matéria orgânica, mormente nos países de clima tropical, onde a destruição desta se faz de um modo extraordinariamente violento. Justifica-se esta preocupação devido a que a matéria orgânica é geralmente uma boa fonte

Declaração á Praça

Costa & Armada Ltda., firma estabelecida com negócio de armazém em Arcaia Branca, 4º distrito do Município de Nova Iguaçu, Estado do Rio de Janeiro, vem, pelo presente, declarar a quem interessar possa, que nesta data assinaram Distrato Social, retirando-se da sociedade, por sua livre e espontânea vontade e de forma amigável, o sócio sr. João Martinez Armada, cessando, portanto, todas as suas responsabilidades decorrentes da sua atuação como sócio da firma acima referida.

Nova Iguaçu, 28-3-50.
(as.) João Martinez Armada e Martinho de Souza Costa.

CORREIO DA LAVOURA

ORGÃO INDEPENDENTE FUNDADO EM 22 DE MARÇO DE 1917
Fundador: SILVINO de AZEREDO

Red. e Oficinas: Rua Bernardino Melo, 2075

Telefone: 180

ANO XXXIV

NOVA IGUAÇU (Estado do Rio), 2 DE ABRIL DE 1950

N. 1.724

Ginásio Afranio Peixoto

um bom colégio para os seus filhos

DEPOSITO SANTA HELENA LATICÍNIOS Spiro Emmanuel Frangakis

Informamos a nossa distinta freguesia que para a FESTA DA PASCOA recebemos grande quantidades de mercadorias — aves, ovos e queijos — a preços especiais.

VENDE-SE POR ATACADO E A VAREJO

Rua Mal. Floriano Peixoto, 2374 (fundos)
em frente à Casa Esporte Bicycles
NOVA IGUAÇU — ESTADO DO RIO

de nutrimentos. Ela também fornece alimentos aos microorganismos do solo e durante a decomposição contribui para levar os constituintes minerais a condições de assimilabilidade pelas plantas. Além disso a matéria orgânica melhora as propriedades físicas do solo, dando-lhe maior capacidade para absorver a água das chuvas que caem sobre o solo, ajudando-o a melhor reter a água útil para as plantas e também promover o arejamento e a drenagem nos solos argilosos. Nas áreas cultivadas a matéria orgânica do solo pode ser mantida em boas proporções pelo uso de abundantes quantidades de esterco de curral, compostos ou adubação verde. No Brasil deve ser incentivado o uso mais frequente de práticas tendentes a manter sempre no solo teor conveniente de matéria orgânica, a fim de conservá-lo.

Participação

Eugenio Beauvallet, que acaba de suceder á firma Frigoríficas de uma Fábrica de Gelo recém-construída pelo Magasin Monte Castelo, pela presente certifica a todos que assumiu a responsabilidade dos débitos a:

João Batista Rodrigues	R\$ 11.400,00
Eugenio Beauvallet	R\$ 24.038,80
Silvio Guimarães	R\$ 400,00
Maurício Joaquim	R\$ 2.740,00
Agostinho M. Duarte	R\$ 200,00
Damasio	R\$ 125,00
Ary Vigné	R\$ 500,00
Serraria Santo Antonio	R\$ 240,00
Marlo Scapin	R\$ 715,00
Total	R\$ 40.258,80

conforme recibo de venda das referidas instalações e contrato de locação do prédio onde está instalada, á av. Nilo Peçanha, 205, nesta cidade, não se responsabilizando com qualquer outra dívida ou onus, além dos acima relacionados, sendo este o único negócio realizado com o referido sr. Pacifico Manoel Rodrigues. Nesta data, passa o referido negocio a se denominar — Frigorífico e Laticínios Nova Iguaçu, de única responsabilidade do acima declarado.

Nova Iguaçu, 28/3/50. (as.) Eugenio Beauvallet.

Dr. Francisco Sant'Anna

ESTOMAGO, DUODENO, FÍGADO E VESÍCULA
Sob controle do Raio X

Diariamente das 8 às 18 horas

Rua da Assembléa, 32-3º Pavimento
TELEFONE 29-4969 — RIO DE JANEIRO

Instala-se hoje, em Quintandinha, o I Congresso...

(Conclusão da 1ª página)

rior brasileiro cada vez definiva mais com a quase totalidade dos seus problemas entregues ás administrações locais ou estaduais. O 1º Congresso Nacional dos Municípios Brasileiros, concluiu que nasceu do sucesso dos primeiros congressos regionais de Prefeitos e Vereadores, provocados pelas próprias autoridades municipais, não pretende diminuir a ação administrativa da União ou dos Estados, nem provocar a hipertrofia dos órgãos administrativos locais, mas tão somente encontrar a melhor solução para a prestação de serviços públicos locais, a fim de que se eleve o padrão de vida dos habitantes do interior do país, e se ofereçam melhores condições de vida á coletividade brasileira.

Seja um rapaz elegante

Fazendo suas roupas só com

DARCY, ALFAIATE

Rua Marechal Floriano, 2363

Nova Iguaçu

Estado do Rio

LOJAS LA CAVA

J. LA CAVA

CAMARAS FRIGORIFICAS. SORVETEIRAS E BALCÕES FRIGORIFICOS

Geladeiras Comerciais e Domésticas

Acessórios para refrigeração em geral

Rádios — Máquinas

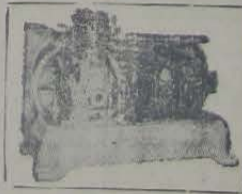

Oficina Modelo para montagem e consertos

Serviço de conservação a domicilio

Chamados noturnos

R. Mal. Floriano Peixoto, 2397

Rua Marechal Floriano, 2399 - Telefone 325 - Nova Iguaçu - E. do Rio

Srs. PAIS!



Não comprem caro
A Alfaiataria Santos

OFERECE UNIFORMES COLIGIAIS, CAMISAS OLIMPICAS, MEIAS SOUTES, EMBLEMAS, ARTIGOS ESCOLARES E OBJETOS DE ESCRITORIO.



Alfaiataria SANTOS

A CASA FORNECEDORA DOS COLEGIOS DE N. IGUAÇU

Rua Marechal Floriano, 1968 - Tel. 280 (EM FRENTE Á PONTE DA ESTAÇÃO)

Nova Iguaçu

Estado do Rio

"Há jornais do progresso"

AUTO MUNI

O Congresso Nacional...

Segundo uma nota...

Em sua conclusão...

podemos concluir...

Em regra, os Estados...

RELO HORIZONTE

Colégio