



## A população do Brasil em 1950

## A Infância Abandonada

Maurício de M. Carvalho

### Divulgados os resultados totais do Recenseamento. -- Confronto com os Censos anteriores.

Foi dada à publicidade, em volume editado pelo Serviço Gráfico do Instituto Brasileiro de Geografia e Estatística, a "Sinopse Preliminar do Censo Demográfico", que reúne os dados resultantes da contagem dos habitantes recenseados em todo o território brasileiro a 1º de julho do ano próximo passado. Dessa edição preliminar acabamos de receber um exemplar que nos foi oferecido pela Inspeção Regional de Estatística do IBGE, neste Estado, sob cuja responsabilidade foi executada a coleta no território fluminense.

Decorreram apenas nove meses desde o início da operação censitária até a publicação de seus resultados preliminares. Em país, como o Brasil, de grande extensão territorial e que, em muitas regiões, se ressentem de sérias deficiências de transportes e comunicações, esse prazo deve ser encarado como bastante lisonjeiro, refletindo sensível aperfeiçoamento da máquina estatística encarregada do levantamento.

#### Plano e Tabelas

A "Sinopse" ora dada à público foi concebida no intuito de proporcionar o conhecimento não só da situação demográfica do país, na data do inquérito censitário, mas também da marcha evolutiva da população brasileira, através dos oitenta anos de tradição censitária que já contamos. Para tanto, foram organizadas dez tabelas distintas, das quais as duas primeiras fornecem uma visão retrospectiva dos resultados dos seis recenseamentos realizados no país, desde 1872. As oito restantes destinam-se à divulgação dos dados preliminares do último Censo Demográfico, agrupados de acordo com os seguintes critérios:

— Distribuição dos Municípios, por Unidades da Federação, segundo a população; Distribuição dos Distritos, por Unidades da Federação, segundo a população; Distribuição das Cidades, por Unidades da Federação, segundo a população; Distribuição das Vilas, por Unidades da Federação, segundo a população; Relação dos Municípios com população superior a 50.000 habitantes; Relação das Cidades e Vilas com população superior a 5.000 habitantes; Relação dos Municípios, por Unidades da Federação, com indicação do número de Distritos, da população total e da população da sede municipal; População do Distrito Federal, por Circunscrições, segundo a situação dos domicílios.

#### Desenvolvimento Demográfico no último decênio

O confronto dos resultados do Censo de 1950 com análogos elementos numéricos registrados em 1940, possibilita aferir o grau de desenvolvimento da população presente do Brasil, em 1º de setembro de 1940, era de 41.236.315 habitantes, e que a população registrada em 1º de julho do ano passado ascendeu a 52.045.479, verificando-se que, no decorrer dos 10 anos, houve um aumento de 11.409.164 habitantes — a que corresponde o incremento relativo de 27,7%.

Esse crescimento, entretanto, não se processou com a mesma intensidade nas diversas Regiões Fisiográficas, e muito menos nas 25 Unidades da Federação. De fato, enquanto a Região Norte apresentou uma taxa de incremento quase igual à observada para o conjunto nacional, as Regiões Centro-Oeste e Sul ultrapassaram a média e as demais (Nordeste e Leste) não chegaram a atingi-la. Tais variações acentuadas

(Conclui na última página)

A UNESCO está distribuindo em todo o mundo um pequeno opúsculo em francês chamado "L'enfance Vagabonde". Nele especialistas da Alemanha, Áustria, Grécia e Itália dissertam longamente sobre a causa determinante do crescente número de crianças abandonadas — a guerra — e das suas repercussões no seio da Sociedade atual e da que virá substituí-la, em seguida. Desconhecendo — como se tal fosse possível — a condição desses seres infelizes que percorrem as estradas do mundo inteiramente sós, convictos, apenas, da fraqueza comum que os liga em consorte solidária — torna-se desalentador pensar no que será a sociedade do amanhã composta por homens que não tiveram infância, lar, instrução, educação e para quem a moral é uma só: sobreviver.

Mau tem sido o nosso tempo. No curso de pouco mais que cinquenta anos as convulsões intestinas em muitos países, e as guerras em que se empenharam blocos de nações ou o mundo todo, têm sacrificado tantas vidas, levado a miséria e o infortúnio a tantos lares, que difícil é pensar em uma vida melhor. Os canhões troam de novo em distantes plagas e o seu estrépito já é tal que se faz ouvido em todo o mundo, embora as maiores vítimas da última hecatombe não tenham ainda atingido a adolescência. Crianças, ao abrir os olhos para o mundo, já são problemas insolúveis, quase; em breve serão homens e é difícil negar-lhes o direito de imporem uma ordem semelhante à em que nasceram.

Não será, portanto, demais que todos os países, snidos do pesadelo da guerra, se empenhem com todas as forças em busca da reabilitação, que a bondade e a inteligência humana permitam, para que essas crianças não odeiem a vida, ainda que não a possam amar.

### A LAPIS...

## O DIA DAS MÃES

Silvino Silveira



Será comemorado amanhã, em todo o Continente, o "Dia das Mães", estabelecido em 1912, pela sra. Ana Jarvis, em Filadélfia,

mortos, sóis apagados desde milênios que ainda recamam o firmamento negro do pontilhado brilhante dos seus olhos. Assim os antepassados palpítam dentro de ti na fatalidade de tuas dores, tuas alegrias, tuas inclinações, teus afetos e tuas energias. Nada seria se eles não tivessem sido.

nos Estados Unidos. A data foi transformada em lei, no ano de 1913, por decreto legislativo, sancionado pelo presidente Woodrow Wilson.

Esqueçamos as dissensões, as desavenças, as odiosidades, quer nos campos das ideologias, da política e de variadíssimos preconceitos, para prestar as nossas homenagens àquelas damas de valor grandioso, na conquista do bem, da luz e da verdade.

O seu afeto é puro como um sorriso de criança e claro como um raio luminoso de uma estrela!

Seus exemplos, palavras e carinhos são sublimes! Mães, que nos acompanham, eis um dos belos conceitos de Fernando Magalhães:

"Tu és uma parcela da eternidade.

Nela exististe pelos que se foram, nela permanecerás pelos que hão-de vir. És o elo de uma infinita cadeia que não se pode interromper; assim o terás compreendido quando interrogares o mistério de tua própria vida. Vens da multidão pela tua estirpe — avós de número incalculável; volverás à multidão pela tua descendência — prole incontável perdida no futuro.

Provavelmente desconheces aqueles que foram há longo tempo, mas de certo hás-de presentí-los na terra que lhes foi ninho e obrigação, no céu que lhes deu esperança e consolo. Contempla as noites estreladas; há luzes rútilas que são de astros

As gerações marcam um trabalho incessante de aperfeiçoamento. Guarda como um dever este princípio e obedece às ordens do destino para segurança de teus empreendimentos.

Todos que viveram também foram peregrinos da perfeição. A humanidade é um séquito cujo princípio se perde no mistério, cujo fim se interroga na inquietude: esse séquito entoa o cântico imprecativo onde há gritos de angústia, brados de vitória e cânticos de fé. A maior obra humana é confiar na exactidão de todos os propósitos, na simplicidade de todos os desejos, na disciplina de todos os instintos. Os anseios da alma são ímpetos generosos, e na longa história do mundo a vida dos iluminados clareia as idades extintas!

Mães, em vossas mãos se encontra o futuro de nossa Pátria!

Das aldeias modestas, dos campos, dos grandes centros, dos morros ou das poçolgas das "favelas", tendes sempre o coração a adivinhar os desenlaces que nascem sempre das anormalidades da alma, em ímpetos de alegrias ou de tristeza, quer em divinos sorrisos, quer em lágrimas silenciosas e ardentes.

Coeelho Neto, o insigne escritor de "A vida além da morte", escreveu que "Ninguém pode falar a Deus com mais ternura do que um coração materno", acrescentando:

"Ser mãe é andar chorando num sorriso; Ser mãe é ter um mundo e não ter nada; Ser mãe é padecer num paratso."

Mães, nesta vida cruel de desabores e de angústias, de perdas e de trações, sois a esperança da alvorada de uma nova vida, na higiene do caráter dos homens de amanhã!

# CORREIO DA LAVOURA

ÓRGÃO INDEPENDENTE FUNDADO EM 22 DE MARÇO DE 1917

Fundador: SILVINO de AZEREDO

Director-Gerente: AVELINO DE AZEREDO

Director-Secretário: LUIZ DE AZEREDO

ANO XXXV

NOVA IGUASSÚ (Estado do Rio), DOMINGO, 6 DE MAIO DE 1951

N. 1.781

## A vida do estudante na França de hoje

(Colaboração especial para o CORREIO DA LAVOURA)

Dr. Pires Rebelo

A França reaguiu-se. Não só suas indústrias e seu comércio continuam a ter o lugar que sempre ocuparam no mundo inteiro, mas, principalmente, a vida acadêmica na França retomou seu antigo ritmo.

Dia após dia, de uma maneira sensível, vai melhorando a situação dos estudantes e a alegria voltou àqueles rapazes que tudo deram à sua gloriosa pátria. Os passeios e costumes tradicionais dos estudantes franceses continuam, ao lado de seus estudos, a constituir o motivo principal da existência de tão invejável e simpática mocidade!

Atás, muito concorre para a tradição que ninguém desconhece da vida estudantina francesa, o verdadeiro espírito universitário que sempre reinou entre os acadêmicos.

A Cidade Universitária de Paris é, sem dúvida, o exemplo mais típico do que dissemos acima.

Escolas, hospitais, laboratórios e outros centros de pesquisa constituem locais excepcionais de estudo, trabalho e experiência, onde o valor dos Mestres se iguala ao primor das instalações.

O estudante estrangeiro também encontra na França de hoje, tal e qual antigamente, tudo o que há de mais convidativo para o aprendizado que deseja. Ao lado da costumeira hospitalidade de seu povo, a França, através da rede de suas cidades universitárias, não só a de Paris, mas as de Montpellier, Rennes e tantas outras, oferece tudo o que há de melhor e de mais barato aos estudantes: casa, alimentação saudável e, a um preço acessível, passeios, distrações, etc.

Os estudantes, franceses ou não, são sempre bem recebidos no seio da própria família de seus professores, e muitos devem a eles o sucesso na sua carreira profissional.

Professores e acadêmicos se acham imantados com um único fim, que é o do amor ao estudo.

Terminaremos com a frase já muito conhecida de que a "França é a segunda pátria de todos nós" e Paris é a "única cidade do mundo em que todos se podem sentir como se estivessem em sua própria casa".

## Pela melhor compreensão da ONU



A sra. Irene Silva de Santaalla, Presidente do Comitê Peruano de Colaboração com as Nações Unidas, visita a sede em Nova York. No flagrante aparecem, junto com a sra. de Santaalla, o sr. Benjamin Cohen, Secretário Geral Adjunto para o Informação Pública e o sr. Asdrubal Salsomendi (à esquerda), funcionário da Seção de Organizações Não-Governamentais do ONU. O Comitê Peruano de Colaboração está realizando um grande trabalho de divulgação das Nações Unidas no Peru. Com o mesmo propósito, funciona no Brasil o Conselho Nacional de Organizações Não-Governamentais, com sede no Rio de Janeiro. (Foto ONU)

### BELO HORIZONTE - SANATÓRIO STA. TERESINHA

Para doentes do aparelho respiratório. — Diretor: Dr. Luiz de Azeredo Coutinho. — Alimentação boa e cuidada. — Pneumotorax — Raios ultra-violeta — RAIOS X. Avenida Carandá nº 938. — Fone: 2 1513.

## Aclamada "Dama das Américas" a sra. Berta Lutz

Nova York, (USIS) — "A União das Mulheres Americanas", de Nova York, — organização particular que promove a amizade e a compreensão entre as mulheres das Américas — indicou o nome da dra. Berta Lutz para receber o título de "Dama das Américas", de 1951.

A dra. Berta Lutz receberá um Diploma em uma recepção que terá lugar no Hotel Ballmore, desta cidade. Estarão presentes diversos senhores da colônia latino-americana e altos funcionários da Secretaria das Nações Unidas.

A escolha da "Dama das Américas" é uma atividade anual da "União das Mulheres

Americanas". No passado, foram nomeadas as seguintes personalidades do mundo feminino americano: Sra. Gabriela Mistral, famosa poetisa chilena; sra. Minerva Bernardino, da República Dominicana, representante de seu país nas Nações Unidas; sra. Eleanor Roosevelt, viúva do falecido Presidente Franklin D.

Roosevelt, a delegada dos Estados Unidos na ONU, e a sra. Josefa T. de Aguirre, proeminente professora nicaraguense.

A dra. Berta Lutz, que atualmente exerce as funções de Secretária do Museu de História Natural, no Rio de Janeiro, é reconhecida mundialmente como cientista e líder feminina.

CASPA E QUEDA DO CABELLO  
PILOGENIO  
VENDE-SE EM TODAS AS PHARMACIAS E DROGARIAS  
FRANCISCO GIFFONI - RUA 1ª DE MARÇO

## Divulgação Científica

(Da Associação Científica Oswaldo Cruz, do Colégio Leopoldo)

### Cooperação Biológica

Apesar de aceito atualmente o conceito darwinista de luta entre as espécies e sobrevivência do mais forte, não deixa de ser interessante observar que há, na natureza, com muita frequência do que se pode pensar à primeira vista, o que o biólogo Allee chamou de "cooperação biológica".

É provável que o motivo de passar despercebida essa cooperação biológica, mesmo para a maioria dos biólogos, seja a tendência constante de "humanizar" a natureza. Como o homem é um animal essencialmente beligerante (não por natureza, é claro, mas por ciclo cultural), somos levados a pensar que os outros animais também o são. Não é necessário muita acuidade para perceber que esse julgamento é anti-científico.

Do livro "Vida Social de los Animales" (Editorial Rosario, Rosario, Argentina, 1945), dentre muitos exemplos de experiências realizadas não só entre animais microscópicos como entre os de constituição mais complexa, vamos tirar os dos peixes coloridos. Esses peixes são muito resistentes, mas de grande sensibilidade à prata coloidal (argiro), que os mata em pouco tempo.

A experiência consistiu em separar 140 desses peixes e dividi-los em 2 grupos de 70. Um dos grupos que chamaremos de A (o outro será B), foi separado em sub-grupos de 10, enquanto que o grupo B foi distribuído em reservatórios individuais. O grupo A continha, portanto, com 7 reservatórios, cada um com 10 peixes; o grupo B continha com 70 reservatórios, cada um com 1 peixe.

Colocado 1 litro de prata coloidal em cada reservatório, verificou-se o seguinte resultado: os peixes agrupados em 10 permaneceram com vida durante 507 minutos, enquanto que os isolados só duraram 182 minutos. Uma diferença de 325 minutos, portanto.

Agora a explicação. Nas vasilhas que continham 10 peixes a prata estava quase toda precipitada, enquanto que nas que continham somente 1 peixe, a prata estava em suspensão, conforme análise posterior.

Ora, ao sentirmos o perigo da intoxicação, os peixes agrupados dividiram entre si uma dose fatal para qualquer deles. A micilagem que segregaram, então, diminuiu a toxicidade da prata. Entretanto, a solução era muito forte para permitir a sobrevivência de algum, o que teria sido possível em solução mais diluída. Tal como procedeu o grupo teve apenas uma vida mais longa.

Entre animais marinhos, aves e insetos, para citar os mais importantes, os exemplos de cooperação biológica são frequentes. Animais e vegetais dão belos exemplos de cooperação. A própria organização dos animais pluricelulares é um atestado fraterno de cooperação. Diante de todos esses exemplos o Homo sapiens vive a formar exercícios e armas poderosas para aniquilar da melhor maneira possível os seus semelhantes.

## Fatos Policiais

**Agressão à face.** O pintor Anílo do Nascimento, de 23 anos, queixou-se à Polícia ter sido agredido à face, na Estrada da Viga, por Valdemar de Tal.

**Capotou o automóvel.** Na Rodovia Pres. Dutra, o carro de passeio chapa 1.92.83, dirigido por Antonio Pereira Fernandes, capotou, depois de bater num buraco na divisão das pistas. Antonio, que saiu ligeiramente ferido, viajava com a esposa e um filho, que sofreram apenas um susto.

**Abalroamento.** Na Estrada Plínio Casado, um ônibus da Viação S. José, n. 44, dirigido por Alvaro Lourenço, abalroou um caminhão latereiro, chapa 1.24.07, dirigido pelo motorista João Francisco Angelo. O ônibus ficou um bocadinho avariado.

**Foram-se 80 mil cruzeiros!** O sr. Lafaiete do Nascimento apresentou queixa à Polícia, que no dia 2, cerca das 14 horas, na rua Marechal Floriano, dois desconhecidos tomaram de seu filho Hamilton 80 mil cruzeiros, que ele acabara de retirar do Banco Comércio e Indústria. A Polícia não conseguiu pegar os vigaristas.

**Mortes súbitas.** Na Vila S. Jorge, no dia 3, faleceu subitamente, a srta. Antonia Augusta Rodrigues, portuguesa, doméstica, de 43 anos. — Na semana passada, morreu também subitamente no Bairro Juriti, o sr. Otávio José de Moura, de 69 anos.

**Morreu num acidente o prof. João Carlos**

Quinta-feira última, cerca das 12 horas, em sua residência à rua Maria de Sá, 646, o prof. João Carlos de Sousa, casado, de 35 anos, morreu num acidente doméstico. Quando, no muro de sua casa, cortava raízes da trepadeira com um facão de cozinha, o prof. João Carlos perdeu o equilíbrio e

caíra, mas com tal infelicidade de que o referido facão entrecerrou-se-lhe fundamentalmente no peito, tendo morte quase que instantânea. Deixa ele viúva d. Percília Figueira de Sousa. Seu enterro verificou-se no dia imediato, com regular acompanhamento.

**JAIR PEREIRA NEVES**  
ADVOGADO  
ESCRITÓRIO: RUA GETULIO VARGAS, 157 — TEL. 100  
HORÁRIO: Diariamente das 8 às 12 horas  
NOVA IGUASSÚ — E DO RIO

**Nasceram na Maternidade**  
Na semana que passou, nasceram na Maternidade de Iguaçu 39 bebês, sendo 15 do sexo masculino e 4 do feminino.

**Pessoas socorridas no Hospital de Iguaçu**  
Na última semana, foram atendidas nã, menos que 60 pessoas no Serviço de Pronto Socorro do Hospital de Iguaçu

## VIDA SOCIAL

### DATAS INTIMAS

**CARLOS AUGUSTO.** — A 24 de abril último, passou o 1º aniversário do robusto menino Carlos Augusto, filho do



casal Aroldo Rangel de Oliveira—Arminia Graça de Oliveira. Carlos Augusto é neto do nosso prezado assinante, ten. Antonio Augusto de Oliveira e de sua esposa, d. Zilma Rangel de Oliveira.

Fizeram anos em abril último:

- 30, agrimensor Altivo Ribeiro;
- 30, d. Ireno P. Carvalho, esposa do sr. Enecler Tinoco de Carvalho;
- 30, sr. Abelardo Pinto, estimado tabelião do Cartório do 4º Ofício.

Fizeram anos neste mês:

- 1ª, menina Alina Maria, filha do sr. Gilberto Pimenta de Moraes e de d. Alina Bárbaro de Moraes;
- 2, sr. Nestor de Paula Simões;
- 2, sta. Maria Teresa Batista;
- 2, jovem Gilisa Maria, filha da prof.ª Maria Euclina da Silveira e Silva;
- 3, jovem Sada Davi;
- 3, dr. Ataíde Pimenta de Moraes;
- 3, sr. Inácio Vicente Serra;
- 4, d. Olga Moreira, esposa do sr. Ernesto Moreira;
- 4, d. Estela de Queiroz Pinheiro;
- 4, d. Maria Ascensão da Silva, esposa do sr. Artur da Silva;
- 4, sr. Manoel de Almeida Cruz;
- 5, jovem Brayd Maurício;
- 5, sr. Luiz Maria Ribeiro da Costa;
- 5, menina Rosalina dos Prazeres da Costa;
- 5, sta. Rosina Nicolau Clavelo;

**NASCIMENTOS**

Nasceu no dia 27 do mês último a menina Daiva, filha do sr. Eduarere Raimundo Martins e de d. Aida Alves Martins.

A 1º do fluente, nasceu o menino Mauri, filho do sr. Marinho Magalhães e de d. Maria Reis Magalhães.

**ANIVERSÁRIOS DE CASAMENTO**

Fizeram anos neste mês os seguintes casais:

- Dia 3 — Francisco Pereira Campos Honorina de Moraes Campos.
- Dia 4 — Antonio Nunes de Almeida — Neusa Giammattei de Almeida.
- Dia 5 — José Antonio Pacheco — Joventina Rangel Pacheco.

## Camara Municipal de Nova Iguaçu

Em sua última reunião, realizada a 30 de abril p. findo, a Camara Municipal aprovou o seguinte requerimento, com varias assinaturas: Senhor Presidente, Considerando que é principio básico garantidor da convivência pacífica das diferentes correntes políticas e ideológicas de que se compõe o estado democrático o respeito à integridade do cidadão no que concerne ao exercicio deste direito; considerando que, da ordem dessa norma, reflexivamente, movimentos automaticos de repressões espontaneamente determinados pelo natural instinto de auto-defesa; considerando finalmente que é publica e notoria a intenção do atual Chefe do Executivo de Nova Iguaçu, sr. Luiz Guimarães, de desmatar o cidadão José Cabral, que presta serviços à municipalidade há mais de 15 anos.

## Laboratório de Análises Clínicas

**DR. PASCHOAL MARTINS**  
**DR. A. B. HARGREAVES**  
Nova Iguaçu: Praça da Liberdade, 90 — Sub. — Tel. 312  
Distrito Federal: Rua México, 41 — 8º andar — sala 806  
Telefones: 32 0641 e 32-3881  
**CHAMADOS NOTURNOS:**  
Nova Iguaçu: Tel. 109 — D. Federal: Tels. 26 1834 e 45 3800

## Convocação de Festeiros

Está marcada para hoje, às 19 hs., na igreja Matriz local, uma reunião dos membros da Comissão da Festa de S. Antonio, a fim de tratar da realização dos festejos, este ano, em louvor ao glorioso padroeiro desta cidade.

— 5, d. Maria Orbeta de Mendonça Lopes, esposa do sr. Valdemar Margarido Lopes;

— 5, jovem Rui Cabral Braga;

— 5, d. Joventina Rangel Pacheco, esposa do sr. José Antonio Pacheco.

Fazem anos hoje:

— sr. Ernesto Moreira;

— menino Claudio, filho do sr. Aires Rozo e de d. Margarida Rozo;

— d. Iracema Valadão Palmeira, esposa do sr. Dlognes Palmeira;

— sta. Maria da Penha Araujo;

— menino José, filho do sr. José Macedo de Araujo e de d. Eurídice Borges de Araujo

**ALUNOS DO GINÁSIO AFRANIO PEIXOTO**

Fizeram anos no mês de abril último:

Dia 21: José Pereira dos Santos, Valtér Corrêa Bittencourt e Maria Luiza Corrêa Pinto.

Dia 22: Alberto Santana dos Santos, Pedro Antonio de Almeida e Paulo Tide.

Dia 23: Luiz Otavio de Lima, Luciano Carlos de Moraes Ludano, José Carlos Simões e Jorge Sebastião Margarido.

Dia 24: Jorge de Araujo Silva, Almir Lobo Simões e Carlos de Matos.

Dia 25: Edson de Oliveira Santos, Jorge Pereira, Luiz Carlos Reis Ladeira e Laerte Bokerman.

Dia 26: Alfredo Kohler Filho, Vera Regina Bastos, Jorge Costa Santiago e Paulo Rafael.

**RESOLUÇÕES DO SR. PRESIDENTE EM 2-5-1951**

a) — Tomar ciência e arquivar o ofício recebido do Eldorado B. C.; b) — encaminhar ao sr. diretor do Departamento de Desportos o ofício-resposta do C. B. Icaral, de Niterói; c) — incluir no quadro social, como contribuintes, os srs. José Flavio de Almeida Bertolini e Reynaldo de Carvalho Filho; d) — agradecer aos atletas a doação de uma bola "Superball", de basquete; e) — solicitar ao CORREIO DA LAVOURA a retificação da nota publicada no domingo p. passado, no que diz "Campanha Pró-Fundação Laureano" para "Campanha de iluminação da quadra do IBC"; f) o festival realizado no dia 21, na quadra do Grupo Escolar Rangel Pestana.

**Aviso da Secretaria**

Levo ao conhecimento das pessoas que têm propostas no Clube que as mesmas serão aceitas após o recebimento das respectivas fotografias.

**HÉLIO SOMA** — 1º Secretário

## Vai faltar água, amanhã

Amanhã, das 7 às 18 hs., o abastecimento d'água domiciliar, nesta cidade, será interrompido, a fim de se proceder à necessária limpeza do Reservatório.

## Cine Verde

**HOJE** — A continuação do filme em serie "Os perigos de Nyki", e o drama "Canção da Índia", com Sabú, Gail Russell e Tuihan Bey.

**AMANHÃ E TERÇA-FEIRA** — A continuação do filme em serie "Super-homem"; o drama "Vespera de Natal", com Joan Blondell, George Raft e George Brent; e o filme "O homem que reviveu", com Warner Baxter e Fay Bæcker.

**QUARTA E QUINTA-FEIRA** — O drama "Expresso do vapor", com Donald Barry; e o filme "Garçonzete de Harver", com Judy Garland.

**SEXTA, SABADO E DOMINGO** — A continuação do filme em serie "Os perigos de Nyki"; e o drama "Bomba, o Filho das selvas", com Johnny Sheffield e Peggy Ann Garner.

## DR. FERNANDO DOURADO DE GUSMÃO

ADVOGADO

Trabalhista - Cível - Comercial

Horário: 12,00 às 16,00 hs.

Terças e quintas-feiras

Rua Maf. Floriano, 1962 - Sub. em frente à ponte de Nova Iguaçu

## Casas para pronta entrega

Vendem-se casas novas, contendo 2 bons quartos, 1 sala, cozinha, banheiro e box e quintal, à Rua Beberibe, em Ricardo de Albuquerque. Preços a partir de Cr\$ 130.000,00 com uma entrada de Cr\$ 50.000,00. Entrega imediata. Tratar com Paulo Santos, à Rua Adolpho Bergamini, 190-apto. 201-Tel.: 49-9776 — Eng. de Dentro.

## Iguaçu Basquete Clube

**RESOLUÇÕES DO SR. PRESIDENTE EM 2-5-1951**

a) — Tomar ciência e arquivar o ofício recebido do Eldorado B. C.; b) — encaminhar ao sr. diretor do Departamento de Desportos o ofício-resposta do C. B. Icaral, de Niterói; c) — incluir no quadro social, como contribuintes, os srs. José Flavio de Almeida Bertolini e Reynaldo de Carvalho Filho; d) — agradecer aos atletas a doação de uma bola "Superball", de basquete; e) — solicitar ao CORREIO DA LAVOURA a retificação da nota publicada no domingo p. passado, no que diz "Campanha Pró-Fundação Laureano" para "Campanha de iluminação da quadra do IBC"; f) o festival realizado no dia 21, na quadra do Grupo Escolar Rangel Pestana.

## Aulas de Acordeão

**Teresa da Graça Madeira**  
Assistente do prof. Mario Mascarenhas, aceita alunos em sua residência.  
R. Marechal Floriano, 3062  
Tel. 108 — Nova Iguaçu

## Dr. Helio Cianni Marins

CIRURGIA GERAL  
Médico Assist. Clínica Cirúrgica do Hospital I.A.P.E.T.C.

Consultório: "Edição Coquet", Sala 17  
Tel. 450-322

Residência: R. Bernardino Melo, 2429  
Tels.: 450 e 486-111

Diariamente, exceto nos sábados, das 10 às 20 horas

Domingo, 6-V-1951

## EXCURSÃO AO NORTE

Por que Paulo Afonso?

Nossa longa e perigosa enfermidade nem nos permitiu a conclusão das crônicas sobre a Cachoeira de Paulo Afonso. Faltou uma, a quarta crônica...

Por que Paulo Afonso? Das tradições que encontramos no Norte, sobre a famosa cachoeira, aceitamos como verdade a seguinte:

A famosa queda jazis desconhecida, desafiando a engenharia brasileira, como diria J. Lins do Rego, até 1850. Dois fazendeiros, um de cada margem do S. Francisco — Paulo e Afonso — vinham insistindo, regularmente, junto ao Imperador, convidando-o a visitar a zona. Pedro II aceitou o convite e lá esteve em 1859, em nome dos dois, exatamente para evitar despeitos e vanglorias. Paulo Afonso surge, então, do nome dos dois sertanejos.

E a E. F. de Piranhas a Pedras foi construída em 1877. A queda maior da cachoeira é de 75m. Só lhe é maior a queda da Vitória, no Zambezé, na África, 150m. A do Niágara, 44m., lhe é inferior.

Delmiro Gouvêas, sertanista cearense, visita a zona em 1902, comprando couros e peles. Agrada-se da região. E escolhe Pedras para sua residência. A firma Iona & Cia. cria-se em seguida e prospera. Pedem-se máquinas inglesas e energia elétrica ao governo. As máquinas vêm, a energia, falha. "O governo continua a recusar-me auxílios, mas, eu continuarei com meus próprios recursos e a ajuda de Deus", queixa-se Delmiro. Contrata quatro engenheiros, dois italianos e dois ingleses, e bota-se à Paulo Afonso, força d'água de ninguém. Em 1913 inaugura os benefícios todos que ainda se vêem na Paulo Afonso, inclusive o bondinho aéreo que transpõe por electricidade, levando uma pessoa, de uma a outra margem da Cachoeira! Trabalho de engenharia, antigo e modesto, que ainda se pode ver, entretanto...

Inaugura, assim, sua fábrica de linhas — as fortes e procuradas linhas de Pedras! — com a presença do governador de Pernambuco, José Bezerra.

E a fábrica de Delmiro Gouvêas chegou a reunir 800 operários. Todos, felizes, residindo em bairro operário, sadios e fortes. E era movida por 1.200 cavalos.

Pedras era, assim, o Oasis de Alagoas...

A 9 de outubro de 1917, a mão assassina de um operário abate-o. Por que? Obra da inveja, do despeito, da má política.

E com a morte de Delmiro Gouvêas, todo o seu mundo rúe, vem abaixo. Seus sucessores e herdeiros brigam com os herdeiros e sucessores de Leonel Iona. Em 1925, os sucessores de Iona abandonam tudo e, com os últimos vinte contos no bolso, somem.

A "Machine Coltons" apossa-se dos títulos da empresa, vencidos e por vencer, promovendo a liquidação da grande empresa, em virtude de o governo do Estado ou do País não correr em auxílio da fábrica. Então, os cem últimos operários assistiram a um espetáculo tristíssimo, todos com lágrimas nos olhos: as máquinas de linha foram quebradas e atiradas ao rio, de uma altura de 75 metros...

A "Machine Coltons" afastou assim, barbaramente, um concorrente leal nos Estados do Norte.

E venham-nos dizer que "ninguém faz falta no mundo". Pelo menos, temporariamente, faz...

Leopoldo Machado

## NOVA GAROTINHA

CAFÉ E BAR

Bebidas de todas as qualidades

Comer bem todos gostam, mas para comer bem só no Restaurante Nova Garotinha.

Restaurante de primeira ordem.

Petisqueiras à portuguesa

ALMEIDA & CIA. LTDA.

R. Marechal Floriano, 1988 - Tel. 129 - Nova Iguaçu - E. do Rio

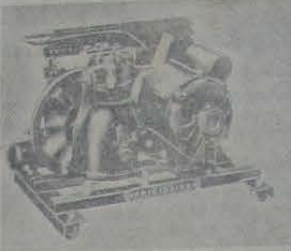

João R. Cardoso & Cia. Ltda.

COMPRESSORES  
"FRIGIDAIRE"

GELADEIRAS COMERCIAIS  
GELADEIRAS DOMESTICAS

Oficina de consertos e  
montagens - Tel. 272

Consulte-nos sem compromisso

Trav. 13 de Março, 48

Nova Iguaçu - Est. do Rio

COMARCA DE NOVA IGUAÇU

EDITAL

Pelo presente, passado a requerimento de Seraphim Felix da Silva, intimo, por se encontrarem em lugar incerto e não sabido, a virem em meu cartório, à rua dr. Getúlio Vargas n. 126, nesta cidade, pagar as prestações vencidas, nas importâncias de Cr\$ 2.300,00, Cr\$ 3.150,00 e Cr\$ 4.165,00, e mais as custas e juros de mora, respectivamente, os srs. José Mesquita, José Marques da Silva e Antonio Veríssimo dos Santos, promitentes compradores de lotes de terreno. Os devedores terão o prazo de 30 dias, para pagamento de seus débitos, sob pena de, decorrido aquele, considerarem-se rescindido o contrato, procedendo-se ao cancelamento da respectiva averbação, de acordo com o art. 14, do decreto n. 3.079, de 15 de setembro de 1938. Nova Iguaçu, 19 de abril de 1951. O oficial: Hermes Gomes da Cunha, 2-2

Dr. Deoclécio D. Machado Filho

Do H. P. S. Clínica Médica

Consultas às 2<sup>as</sup>, 4<sup>as</sup> e 6<sup>as</sup> das 12 às 15 horas.

Consultório: Av. 13 de Maio, 23-18º andar - Sala 1817 - Edifício Darke - Tel. 32-9168

## O ELOGIO

O elogio é a principal qualidade da arte de se fazer amizades. O elogio é tão desejado pelas pessoas que, mesmo insincero, produz efeitos positivos. Neste caso, o elogiado, percebendo o descabimento do elogio, toma-o como "gentileza" de quem o diz. Costuma declarar, mesmo, que o elogio não é sincero, que não possui a qualidade elogiada, e diz isso satisfeito, agradecido, sorrindo-se.

Não há, porém, necessidade que sejamos insinceros nos elogios. Em toda pessoa existe a qualidade que podemos almejar com sinceridade. Este o elogio que produz melhores efeitos. Neste caso, se o elogiado nega a que se afirma dele, é por modestia. E isto o faz com grande prazer. E tem o autor do elogio como inteligente, baseado no fato de que ele lhe notava e lhe dava valor a uma qualidade que reconhece possuir. Uma amizade, ou pelo menos, uma simpatia se conquistou. E custara apenas um elogio.

Mas o que se deve elogiar? Muitas pessoas têm qualidades que podem ser elogiadas. É preciso descobrir-las. E observar também a qualidade mais desejada por ela. É também de importância o momento para isso, pois não se deve fazer elogios fora da ocasião propícia.

Não só as qualidades morais e físicas devem ser elogiadas. Elogios feitos às coisas possuídas pelas pessoas também agradam. Elogiando as suas coisas damos-lhes a entender que têm bom gosto.

As mulheres são mais sensíveis ao elogio do que os homens. Quer para agradá-las, quer para conquistá-las, não se pode dispensar o elogio.

Os grandes conquistadores foram pródigos em elogios e sabiam como aplicá-los.

Parece não haver arte nisso, mas há. É preciso inteligência, tato e bom gosto para se usar do elogio como meio de conquista. Todos sabem que as mulheres bonitas gostam que se lhes digam que são bonitas e as feias ficam radiantes em ouvir a palavra simpática (produzindo, n'elas, esta palavra o mesmo efeito que a palavra bonita, aplicada nas que são bonitas). Mas nem sempre esse elogio é o mais desejado pela mulher. Há casos em que outros elogios devem ser feitos — embora não fique dispensado aquele. Há mulheres, apesar de raras, que dão mais apreço aos elogios feitos às suas qualidades intelectuais (se são cultas), do que à sua beleza física. Essas costumam não dar importância, e até têm por fútil dade, quando lhes ressaltamos o bom gosto na arte de se vestir. Com as mulheres intelectuais, inteligentes, cultas e bem julgadas é fazendo referências elogiosas às suas qualidades primordiais (as do intelecto) que haveremos de agradá-las mais.

Outras querem ser boazinhas, delicadas e meigas. Então, deve-se aludir às suas qualidades sentimentais.

Quando se elogia aquilo que constitui a maior vaidade de uma mulher, ou aquilo de que ela se orgulha, ou deseja possuir mais do que as outras coisas, podemos estar certos de que essa mulher nos aprecia imensamente. Quem for conquistador, que aproveite a oportunidade. Se a mulher não for de conquista (neste caso não se deve pensar em oportunidade), ou se a conquista não produz resultado, contemos, pelo menos, com a sua simpatia.

É por conhecer a arte de elogiar que muitos homens sem atributos físicos são felizes nos amores, ao passo que outros, os bonitões, ignorantes dessa arte, queixam-se de sua falta de magnetismo pessoal para com o belo sexo.

ESTAFILDE

## TERRENOS

Vendem-se magníficos lotes de terreno nesta cidade, com água, luz, esgoto e meios-fios, e a dois minutos da estação da E. F. C. B.

Tratar à rua Antonio Carlos n. 145, com o dr. Nelson Soares. — Telefone 288. (26)

## Serzideira

Rasgou seu terno?

À av. Nilo Peçanha, 534, serze-se com perfeição qualquer tecido.

## Oleos e Graxas?

DUCCINI

## Seguro de vida

Acidentes Pessoais e do Trabalho, Fogo, Automóveis, Fidelidade.

Roberto Cabral

Corretor Oficial

R. Governador Portela, 314  
Telefone, 418

## DR. ALFREDO SOARES

CLINICA DE CRIANÇAS

CONSULTÓRIO: Rua Bernardino Melo, 1847 - 1º and. - Sala 11  
Tel. 101, diariamente das 15 às 17 hs., exceto às 5<sup>as</sup> feiras

RESIDÊNCIA: Rua Antonio Carlos, 145 - Telefone 288

## TERRENOS

A PRESTAÇÕES, SEM ENTRADA E SEM JUROS

Os mais próximos da Estação de CARAMUJOS (E.F.C.B.) a 5, 10, 15 e 20 minutos. Preços a partir de 6.000,00. Prestações a partir de 100,00. Vendas diariamente com o Ten. ARNALDO nos locais e em sua residência, junto à Estação de CARAMUJOS.

## Flora Construtora Ltda.

Construções por empreitada e por administração. = Urbanizações, planejamento e loteamentos em geral. = Venda e compra de imóveis. = Terrenos a longo prazo em prestações mensais e sem juros. Parque Flora, Jardim Americano e Jardim S. Francisco de Assis. Serviços de terraplenagem. = Aluguel de máquinas: Trator TD-14 e Patrol.

AVENIDA RIO BRANCO, 137 - 10º. - SALA 1.011  
TELEFONE: 22-3845 - RIO DE JANEIRO

...zendas de Mad...  
...ngú e São João...  
...do Rio de Janeiro...  
...de sua propriedade...  
...proprietária das...  
...chama o atencioso...  
...interessado para o...  
...oficial e notificação...  
...61 parone o Juiz da...  
...do Comércio, sup...  
...do do J. Offício, cu...  
...se acham obedien...  
...do foro desta cid...  
...ovo quass, 30 de...  
...RY DE ALMEIDA...  
...Fructidor...  
...rriados rústico...  
...de bicicletas...  
...comemoração ao Dia...  
...Lago Iguaçu...  
...mitou a realizar...  
...diverem o seguinte...  
...rriados rústico...  
...de 10 km - 2...  
...da Costa Lopes, em...  
...Luz dos Santos, es...  
...cicleta de estrada...  
...1º lugar, Nelson...  
...Freitas, 2º lugar, Nelson...  
...cicleta de passeio...  
...1º lugar, José...  
...Luz dos Santos, 2º...  
...Vanda Fernandez, 2...  
...C. Iguaçu...  
...SUMO DOS ATOS...  
...PRESIDENTE...  
...a) - Desenhar o...  
...riazeno Cordeiro...  
...deste Clube na...  
...Austin; b) - com...  
...a realização do...  
...corrente, com o E...  
...de Nilópolis; c) -...  
...dominguela des...  
...último domingo...  
...mar conhecimento...  
...cial n. 4 da LID, e...  
...solicitação feita...  
...medic; e) - incluir...  
...social, como contrib...  
...sr. Angelino Marc...  
...convidar o Colégio...  
...eire e As de Oura...  
...ra disputarem j...  
...os a 13 e 27 do...  
...espectivamente; g) -...  
...voto de leuvar...  
...o quadro, em virt...  
...a magnífica at...  
...C. Central, terç...  
...Nova Iguaçu, 2-3-1951...  
...Lois de Azeredo...  
...Diretor do Secret...  
...Aulas de Acop...  
...Teresa da Graça...  
...Madeira...  
...Assistente do prof...  
...Mascarenhas, ac...  
...nos em sua resi...  
...R. Marechal Floriano, 266...  
...Tel. 108 - Nova Iguaçu...  
...nni Marins...  
...GERAL...  
...do Hospital I.A.P.E.T.C...  
...Residência:...  
...Bernardino Melo, 2429...  
...Tels.: 150 e 450-311...  
...dos, das 16 às 20 horas

Comarca de Nova Iguaçu  
**EDITAL**

De publicação de documentos, com o prazo de 10 dias, em processo de loteamento de terras, a requerimento de Manoel Fernandes Pereira, no termo abaixo:

Henrique Duque Estrada Meyer, Oficial da 1ª Circunscrição do Registro de Imóveis da Comarca de Nova Iguaçu, Estado do Rio de Janeiro, por nomeação na forma da lei, etc.

Pelo presente edital, com o prazo de 10 dias, faço saber a quem interessar possa que por Manoel Fernandes Pereira foram depositadas neste cartório, para os fins determinados do Decreto-Lei n. 58 de 10 de dezembro de 1937, regulamentado pelo Decreto n. 3.079, de 15 de setembro de 1938 a planta, o memorial, os títulos de domínio e mais documentos referentes ao loteamento da seguinte área de terras: terreno situado à estrada "E", no lugar "Fazenda da Posse", fora do perímetro urbano, a 617ms,50 da esquina da rua Maranhão, medindo 150ms de frente, mesma largura nos fundos, por 100ms, de cada um dos lados, perfazendo 15.000 metros quadrados, sendo designado na planta n. 5, de Gunleir Irmãos, por lotes 42, 43 e 44, da zona de chácaras I (letra do alfabeto), estando do lado esquerdo de quem partindo da avenida Maranhão segue pela estrada "E" em direção à estrada de Caloaba, tendo pela direita o lote 45, prometido vender a Jayme Dias Guimarães, pela esquerda o lote 41, prometido vender a Rubino José Carlos Pereira e nos fundos com os fundos dos lotes da estrada "D", números 15, 16 e 17, prometidos vender ao mesmo Jayme. Aos interessados, porventura existentes, fica marcado o prazo de 30 dias, contado da última publicação do presente, para efeito de apresentação de impugnação. Para constar foi feito o presente e outros de igual teor, para afixação e publicação. Dado e passado aos cinco dias do mês de abril do ano de mil novecentos e cinquenta e um. Eu, Henrique Duque Estrada Meyer, Oficial, o subscreevi e assino. Henrique Duque Estrada Meyer, Oficial, a subscreevi e assino. Henrique Duque Estrada Meyer. 2-3

PARA SUA MAIOR GARANTIA PROCURE

## FARACO Loterias

UMA CASA QUE NÃO FALHA

Rua Mal. Floriano, 2128 Trav. São Mateus, 58  
Tel. 313-NOVA IGUAÇU NILÓPOLIS - E. do Rio

### Registro de Imóveis

COMARCA DE NOVA IGUAÇU  
Cartório da 1ª Circunscrição

Pelo presente edital com o prazo de 30 dias e publicação por 3 vezes, atendendo ao que foi requerido por Ulysses Maciel de Oliveira, faz saber ao promitente comprador Pedro Nogueira Filho, residente em lugar ignorado, que fica intimado para no cartório do 2º Ofício de Nova Iguaçu, efetuar o pagamento das prestações atrasadas, referentes ao contrato averbado no livro 8/D, fls. 263v, sob n. 34, sob pena de o não fazendo ser cancelada a aludida averbação. Dado e passado nesta cidade de Nova Iguaçu, aos dezesseis (16) dias do mês de abril do ano de mil novecentos e cinquenta e um (1951). Eu, Nicanor Gonçalves Pereira, sub-oficial do Registro, o datilografei. Eu, Henrique Duque Estrada Meyer, Oficial do Registro, o subscreevi e assino. Henrique Duque Estrada Meyer. 2-3

**IMPUREZAS DO SANGUE?**  
**ELIXIR DE NOGUEIRA**  
AUX. TRAT. SÍFILIS

## NOVA AURORA

TERRENOS À PRESTAÇÃO SEM ENTRADA E SEM JUROS

BAIRRO SÃO JORGE - Ramal de Xerém. Condição barata, caminhonete de Belford Roxo e Nova Iguaçu até Nova Aurora. Clima igual a Petrópolis. Água com abundância, e luz e força passando dentro das terras. Planta aprovada pela Prefeitura de Nova Iguaçu. Facilidade de construção, venda em 72 prestações mensais a começar de Cr\$ 225,00. Tratar à av. Rio Branco, 91, 6º andar, ou casa n. 11, Mello do local ou à rua D. Lucas, 60, em Belford Roxo, ou com o sr. Julian Ramos, à rua Marechal Floriano, 2085, telefones 283, em Nova Iguaçu - E. do Rio.

## BANCO DO BRASIL S. A.

O MAIOR ESTABELECIMENTO DE CRÉDITO DO PAÍS

Filial de Nova Iguaçu - E. do Rio: Praça da Liberdade, 98

Telefs.: 4 (Contadoria) e 25 (Gerência) - End. Tel.: "Satellite" - Caixa do Correio, 3

### Condições para as contas de depósitos

Depósitos sem limite **2% a. a.**

Depósito inicial mínimo, Cr\$ 1.000,00. Retiradas livres. Não rendem juros os saldos inferiores àquele quantia, nem as contas liquidadas antes de decorridos 60 dias a contar da data da abertura.

Depósitos Populares - Limite de Cr\$ 10.000,00 **4 1/2% a. a.**

Depósitos mínimos, Cr\$ 50,00. Retiradas mínimas, Cr\$ 20,00. Não rendem juros os saldos: a) inferiores a Cr\$ 50,00; b) excedentes ao limite; c) das contas encerradas antes de decorridos 60 dias da data da abertura.

Depósitos limitados - Limite de Cr\$ 50.000,00 **4% a. a.**

- Limite de Cr\$ 100.000,00 **3% a. a.**

Depósitos mínimos, Cr\$ 200,00. Retiradas mínimas, Cr\$ 50,00. Não rendem juros os saldos inferiores a Cr\$ 200,00. Demais condições idênticas às de Depósitos Populares.

Depósitos a Prazo Fixo: **Depósitos de Aviso Prévio:**

Por 6 meses	4% a. a.	Para retiradas mediante prévio aviso:
Por 12 meses	5% a. a.	De 30 dias
Com retirada mensal da renda, por meio de cheques:		De 60 dias
Por 6 meses	3 1/2% a. a.	De 90 dias
Por 12 meses	4 1/2% a. a.	Depósito inicial mínimo - Cr\$ 1.000,00.

Depósito mínimo - Cr\$ 1.000,00

LETRAS A PREMIO: São proporcional. Condições idênticas às de Depósito a Prazo Fixo

Faz, nas melhores condições, tôdas as operações bancárias

COBRANÇAS - TRANSFERÊNCIAS DE FUNDOS.

COBROS de letras, saques e cheques sobre esta ou quaisquer outras praças.

EMPRÉSTIMOS em contas correntes com caução de duplicatas.

CRÉDITO AGRÍCOLA a longo prazo, sob a garantia exclusiva da fruta.

CRÉDITO Pecuário a longo prazo, para custeio de criação, aquisição de gado para engorda, recriação, etc.

CRÉDITO INDUSTRIAL para a compra de matérias primas e reformas, aperfeiçoamento e aquisição de maquinário.

São atendidos, com a maior presteza, todos os pedidos de informações e esclarecimentos sobre quaisquer operações da Carteira de Crédito Agrícola e Industrial, que se acha em pleno funcionamento.

Agências em tôdas as capitais e principais cidades do Brasil

Correspondentes nas demais e em todos os países do mundo

Comarca de Nova Iguaçu  
**EDITAL**

De publicação de documentos, em processo de loteamento de terras, com o prazo de 10 dias, a requerimento da Empresa Imobiliária Guimarães Ltda, como abaixo se declara:

Henrique Duque Estrada Meyer, Oficial da 1ª Circunscrição do Registro de Imóveis da Comarca de Nova Iguaçu, Estado do Rio de Janeiro, por nomeação na forma da Lei, etc.

Pelo presente edital, com o prazo de 10 dias, faço saber a quem interessar possa, que pela Empresa Imobiliária Guimarães Ltda, na pessoa de seu presidente, João Ferreira Guimarães, foram depositadas neste cartório, para inscrição nos termos do Decreto-Lei n. 58, de 10 de dezembro de 1937, regulamentado pelo Decreto n. 3.079, de 15 de setembro de 1938, o memorial a planta, os títulos de domínio e mais documentos referentes ao loteamento da seguinte área de terreno: Terreno, com frente para a rua Cel. Bernardino Melo, para onde mede 222ms, pelo lado esquerdo com a rua São Pedro, medindo 95ms,50; pelo lado direito, em linha quebrada em três lances, medindo o primeiro lance, o segundo quebrado para a esquerda, 124ms,70ms, e o terceiro, abrangendo para a direita, até encontrar a linha dos fundos, 57ms,50, confrontando os dois primeiros lances com a Cia. Imobiliária S. A. e o último com a rua Santa Lídia, e pelos fundos, mede 155ms, numa linha quebrada de dois lances, o primeiro com 101ms, e o segundo com 154ms, confrontando com a área de propriedade de herdeiros de João Martins Duarte, com o superfluo total de 38.408,50 m²; nesta cidade, dentro do perímetro urbano. Aos interessados, porventura existentes, fica marcado o prazo de trinta dias, contado da última publicação do presente, para efeito de impugnação. Para constar foi feito o presente e outros de igual teor, para afixação e publicação, na forma da lei. Dado e passado aos vinte e sete dias do mês de abril do ano de mil novecentos e cinquenta e um. Eu, Henrique Duque Estrada Meyer, Oficial, o subscreevi e assino. Assinado: HENRIQUE DUQUE ESTRADA MEYER. Extraído por cópia logo em seguida, estando o original, que foi afixado, selado na forma da lei. Eu, Astridial Braga, substituto, Oficial, a subscreevi e assino no impedimento ocasional. ASDRUBAL BRAGA. 3-3

**FOTO ELITE** Atende-se a domicílio para ensaio. Retratos para documentos em 30 minutos. Especialista em reprodução de retratos a crayon, sépia e óleo. Vendas de máquinas, filmes, quadros, santos e albans. Rua Marechal Floriano, 2243 - Loja - Tel. 413 - Nova Iguaçu

### Oficina Mecânica Agostinho

Consertos, Reformas em geral e Acessórios - Solda Elétrica e a Oxigênio - Pinturas em geral - Serviço de Torção.

### Agostinho Martins Duarte

RUA DR. TIBUR, 60 - Telefone 124  
NOVA IGUAÇU - E. DO RIO

### Registro de Imóveis

COMARCA DE NOVA IGUAÇU  
Cartório da 1ª Circunscrição

Pelo presente edital com o prazo de 30 dias e publicação por 3 vezes, atendendo ao que foi requerido por Guilherme Benjamin Weinschenk, faz saber aos promitentes comprador des, Darly dos Santos, Helo Lenox e Henrique Colla, residentes em lugares ignorados, que ficam intimados para no cartório do 2º Ofício de Nova Iguaçu, efetuar as prestações atrasadas, referentes aos contratos averbados no livro 8/C, fls. 37, n. 175, 8/D, fls. 137v, sob n. 1, e no livro 8/D, fls. 289v, sob n. 46, sob pena de o não fazendo serem canceladas as aludidas averbações. Dado e passado nesta cidade de Nova Iguaçu, aos dezesseis (16) dias do mês de abril do ano de mil novecentos e cinquenta e um (1951). Eu, Nicanor Gonçalves Pereira, sub-oficial do Registro o datilografei. Eu, Henrique Duque Estrada Meyer, Oficial do Registro, o subscreevi e assino. Henrique Duque Estrada Meyer. 3-3

## Indústria Concreto

**Independência**

Rua Dr. Otávio Tarquino, 209 - N. 1

Escritório: Rua Manoel Vitorino, 4 - 1º andar  
FONE 49-5178 - DISTRITO FEDERAL

## TRÊS LIVROS DE VALOR

Acabam as Edições Melhoramentos de publicar mais três livros de grande valor, cada qual em seu gênero: "O Capricho do Tempo", da série "O homem e o universo", mostrando o estado atual da ciência; "Novas Aventuras de Pedro Malavartes", de Hernani Donato, esplêndidas páginas de encantar a garotada; "Floricultura", volume 8 da Biblioteca Criação e Lavoura, obra de autoria de João S. Dekker, apresentada em segunda edição. Os livros, que mencionamos, fornecem horas de agradável leitura e ensinamentos, como aliás são sempre os trabalhos que trazem a chancela das Edições Melhoramentos.

## Alencar e o cinema nacional

Já fizeram "Iracema" e "O Guarani", pelo que não ocorre. E outro romance de Alencar foi aproveitado pelo cinema nacional: sob o título de "Anjo do lodo", adaptaram "Luciola", exagerando tanto que parece fôr francesa ou italiana, dessas que nem mesmo pessoas de trinta anos podem ver sem corar...

E toda a obra de Alencar vem sendo apresentada pelas Edições Melhoramentos, em volumes de formato elegante e cômodo.

Da mesma consagrada editora é "Manual de Geologia", de Moisés Gicovite, compêndio repleto de ensinamentos que abrangem tudo do assunto.

## Fotografias de crianças

Em sua loja da rua Gonçalves Dias, 9, no Rio, as Edições Melhoramentos estão expondo muitas das esplêndidas fotografias premiadas em seu grande Concurso Fotográfico Melhoramentos. Alguns desses trabalhos encantam pela originalidade, graça e beleza, e vão fazer parte do maravilhoso livro "Nossos filhos, nossa alegria", que a Melhoramentos já está preparando.

## DR. ARINO PIMENTA DE MORAES

CIRURGIÃO DENTISTA

CONSULTÓRIO: AV. NILO PEÇANHA, 8 - Sobrado

CONSULTAS:

Terças, quintas e sábados das 8,30 às 11,30 e 13,30 às 17,30

Contabilidade, Assist. Fiscal, Contratos, Transf. e Legalizações de Firmas, Seguros, Decl. Imposto de Renda, etc.

## Manoel Pedro de A. Couto

CONTADOR

Escritório:

Av. Nilo Peçanha, 23 - 3º - S. 6

Residência:

Av. Nilo Peçanha, 630

TEL. 309 111 - NOVA IGUASSÚ - E. DO RIO

## Mário Guimarães | Fernando Nunes Brigagão

ADVOGADOS

ESCRITÓRIO: AV. NILO PEÇANHA, 8 - Sobrado - NOVA IGUASSÚ

HORÁRIO: D.ário de 9 às 12 hs.

## DR. MIGUEL DONNI

CIRURGIA - RAIOS X - PROTESE MOVEL

TRATAMENTO COM ANALGESIA

(Processo moderno de eliminação da dor sem injeção)

AV. NILO PEÇANHA, 23 - 3º ANDAR - EDIFÍCIO NICE

SOLICITAR HORA - FONE 309-111 - NOVA IGUASSÚ

## LOTES DE TERRENOS

### BAIRRO ALVAREZ

Lotes de terrenos à prestação, sem juros, dentro de Nova Iguaçu. Lugar de futuro. Não precisa condução. Em frente ao campo de esportes da A. A. Filhos de Iguaçu. Tratar aos domingos no loteamento e durante a semana à rua Getúlio Vargas, 67, com o Aluizio. Tels. 130 e 174.

## GRUTA STO. ANTONIO

### BAR E RESTAURANTE

Cozinha de 1ª ordem. - Petisqueiras à portuguesa e à brasileira. Bebidas nacionais e estrangeiras. - Especialidades em frios e conservas das melhores procedências.

### HERMIDA & RIBEIRO

RUA MARECHAL FLORIANO, 1954 (Em frente à ponte) NOVA IGUASSÚ - ESTADO DO RIO

## Contratos de locação

O novo proprietário de prédio ou apartamento só fica obrigado a respeitar a locação existente em virtude de contrato por instrumento particular, uma vez registrado no REGISTRO DE TÍTULOS E DOCUMENTOS. Essa providência torna o contrato um documento público - com validade contra terceiros - futuros interessados no objeto do contrato (Cod. Civ. - arts. 135 e 138).

### Cartório do 3º. Ofício

Rua dr. Getúlio Vargas, 42 - NOVA IGUASSÚ

Comarca de Nova Iguaçu

## EDITAL

Henrique Duque Estrada Meyer, oficial da 1ª Circunscrição do Registro de Imóveis da Comarca de Nova Iguaçu, Estado do Rio de Janeiro, por nomeação na forma da Lei, etc.

Pelo presente edital dentro do prazo de 10 dias os três (3) publicações, faço saber a quem interessar possa, que por Antonio de Oliveira Carvalho e sua mulher dona Joaquina Cardoso de Oliveira, por seu bastante procurador sr. Joaquim de Oliveira Carvalho Sobrinho, residentes e domiciliados nesta Cidade, foram depositados neste cartório, para inscrição do Decreto-Lei n. 53, de 10 de dezembro de 1937, regulamentado pelo decreto n. 3179, de 15 de setembro de 1938, o memorial, a planta, os títulos de domínio e mais documentos referentes à seguinte propriedade: área de terreno medindo 590 metros de frente, sendo 110 metros para a rua Rangel Pestana e Travessa da Liberdade e 280 metros para a rua dr. Thibau, terrenos de herdeiros do sr. Cavadas, An. Manoel Duarte, Travença do Moquetá e Abílio de Jesus ou Abílio de Jesus Borges Ferreira, confrontando do lado direito de quem olha da Av. Manoel Duarte com Abílio Borges Ferreira e com herdeiros ou sucessores de Francisco Duque e pelo lado esquerdo de quem também olha para Av. Manoel Duarte, com sucessores de Ceazar Augusto Henriques e nos fundos por terrenos reservados pelo proprietário do presente loteamento que é o confronto das terras do Conde Modesto Leal, cuja largura será a que houver de confronto a confronto, situada nesta Cidade de Nova Iguaçu, dentro do perímetro urbano. Aos interessados porventura existentes, fica marcado o prazo de trinta (30) dias para o efeito de impugnação, cujo processo se acha à disposição de seus interessados. Para constar foi feito por mim, Henrique Duque Estrada Meyer, sub-oficial, o presente e outros de igual teor, para afixação e publicação pela imprensa. Dado e passado aos catorze (14) dias do mês de abril do ano de mil novecentos e cinquenta e um (1951). Eu, Henrique Duque Estrada Meyer, Oficial do Registro de Imóveis, o subscrisse e assinou. Henrique Duque Estrada Meyer. Extraído por cópia legítima em seguida, estando o original que foi afixado selado na forma da Lei. Eu, Henrique Duque Estrada Meyer, Oficial, a subscrisse. Henrique Duque Estrada Meyer. 3-3

## Indicador Comercial

### Casa Funerária

Casa Santo Antonio - Serviço Funerário - Guilhermina Ferreira da Silva. Rua Marechal Floriano, 2018. Tel. 86 - Nova Iguaçu.

## Diversos

Dellim Pereira Montenegro - Construtor. Av. Santos Dumont, 626 - Telefone, 69 - Nova Iguaçu.

S. M. Torraca - Copias e papéis heliográficos. R. Uruguaiana, 112-1º and. Fones: 23-4968 23-2663 e 43 8826.

Mandioca alpim - Com pra-se qualquer quantidade, à rua S. Sebastião, 1695 (fundos) - Belford Roxo - Estado do Rio.

### Durvalino dos Santos

Despachante Estadual

Rua dr. Getúlio Vargas, 111 1º andar - Sala 103 NOVA IGUASSÚ - E. DO RIO

## Terrenos Nova Iguaçu

Vendo magníficos lotes com 360m<sup>2</sup>, preços a partir de Cr\$ 20.000,00, pagamento à vista, na Avenida Manoel Duarte nesta cidade. Tratar com Manoel Quaresma de Oliveira, Avenida Nilo Peçanha n. 23 1º Andar - nesta cidade.



TOSSET BRONQUITES VINHO CREOSOTADO (SILVEIRA) GRANDE TÔNICO

## Vendem-se

à rua Paraná, na Posse, 6 casas recém construídas com barro de lago, água e luz. Preço: Cr\$ 95.000,00 cada uma, facilitando-se metade à vista e o restante no prazo de 6 anos, ou vende-se o conjunto. Tratar com o sr. Simonato à av. Irene, n. 13. Nova Iguaçu, Estado do Rio.

## Seu Radio

parou?

Leve-o para oficina da casa Ticiano Av. Nilo Peçanha 89 Nova Iguaçu

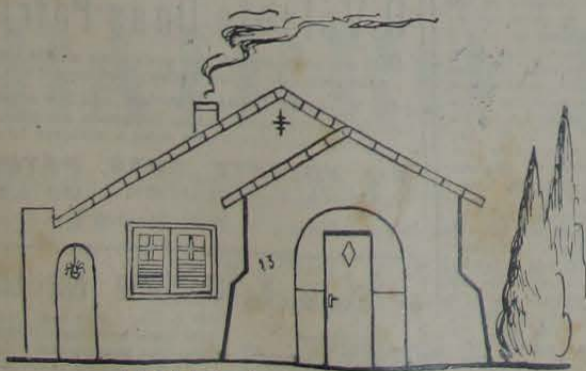

ENTREGAS A DOMICILIO

Rua Marechal Floriano Peixoto, 2452/3 - Tel. 261 - Nova Iguaçu

Construa duas desta, gastando somente pelo preço de uma, comprando seus materiais de construções na

## Serraria N. S. da Penha

DE

## Nogueira Netto & Filho Ltda.

Concreto Dependência  
Rua Tarquino, 209 - Nova Iguaçu  
Fones: Forro prof. Fabiano, 4 - 1º andar  
VITORINO, 4 - 1º andar  
DISTRITO FEDERAL

## PREFEITURA MUNICIPAL DE NOVA IGUASSU'

COPIA aut. tir. Lº 8, fls. 58v

Termo de contrato de locação de serviços que fazem, como outorgante, a Prefeitura Municipal de Nova Iguaçu, neste ato representada pelo seu Prefeito, dr. Luiz Guimarães e, como outorgado, o sr. João de Deus Ferreira Batista, brasileiro, solteiro, professor, residente à rua Barão do Tingüá n. 406, nesta cidade, os quais têm julgado e convenção do seguinte:

**PRIMEIRA** — O outorgado obriga-se a prestar à outorgante os seus serviços como Professor do Ginásio Municipal Monteiro Lobato, nesta cidade, lecionando no curso ginasial como regente da cadeira de inglês em horário pre-estabelecido pelo diretor do referido ginásio, e cujo horário obriga-se o outorgado a obedecer fielmente.

**SEGUNDA** — Obriga-se também o outorgado a obedecer as ordens emanadas da diretoria do ginásio, e cujas ordens deverão ser rigorosamente observadas.

**TERCEIRA** — Durante o prazo de duração do presente contrato, que vigorará a partir de primeiro (1º) de março do ano em curso e a terminar em vinte e oito (28) de fevereiro do próximo ano, o outorgado vencerá remuneração de Cr\$ 20,00 (vinte cruzeiros) por aula efetivamente dada, correndo a despesa pela verba própria do orçamento vigente.

**QUARTA** — Nos períodos de exames e de férias escolares, em que a remuneração do outorgado não pode ser calculada à base estabelecida na cláusula anterior, obriga-se a outorgante a pagar-lhe, a título de vencimento, a remuneração mensal de Cr\$ 80,00 (oitocentos e dez cruzeiros).

**QUINTA** — O pagamento a que se refere a cláusula terceira será efetuado pela outorgante contra remessa dos respectivos mapas de frequência, que serão encaminhados à Prefeitura pelo diretor do ginásio municipal referido.

**SEXTA** — O inadimplemento de qualquer das cláusulas deste contrato, importará na sua rescisão de pleno direito, independentemente de qualquer notificação judicial ou extra-judicial.

E, por assim haverem ajustado e convenção, para constar, foi lavrado o presente contrato no livro próprio desta Prefeitura, aos dezesseis dias do mês de março do ano de mil novecentos e cinquenta e um, o qual, depois de lido e achado conforme ao que estipularam, valde e devidamente assinado pelas partes e pelas testemunhas Mamede Marcondes Rodrigues e Lamartine Pires de Mello, brasileiros, maiores, capazes e domiciliados nesta cidade. Eu, Elisabeth Teixeira da Cruz, Oficial Administrativo "O" o escrevi. E eu, Nelson Soares, Chefe da Divisão de Administração, o subscreevo. (aa.) LUIZ GUIMARÃES, JOÃO DE DEUS FERREIRA BATISTA, MAMEDE MARCONDES RODRIGUES e LAMARTINE PIRES DE MELLO.

Está conforme o original. ELISABETH TEIXEIRA DA CRUZ, Oficial Adm. "O", datilografel. — VISTO: NELSON SOARES, Chefe da D. A.

### PORTARIAS

O Prefeito Municipal de Nova Iguaçu, usando das atribuições que lhe são conferidas pela legislação em vigor,

Concede, nos termos do art. 166 do decreto-lei n. 624, de 28 de outubro de 1942 e de acordo com o laudo médico, ao extranumerário diarista, do Quadro Especial, Antonio Toribio da Silva, noventa dias de licença, com vencimento, em prorrogação.

Prefeitura Municipal de Nova Iguaçu, 3 de abril de 1951.

Concede, nos termos dos artigos 161, § 4º, e 163 do decreto-lei n. 624, de 28 de outubro de 1942, e de acordo com o atestado médico, ao Professor, do Quadro Suplementar, Matina Soares Sampaio, 10 dias de licença, com vencimento, para tratamento de saúde, a partir do dia 2 do corrente.

Prefeitura Municipal de Nova Iguaçu, 6 de abril de 1951.

Concede, nos termos dos artigos 161, § 4º, e 163 do decreto-lei n. 624, de 28 de outubro de 1942, e de acordo com o atestado médico, ao Escriturário, do Quadro Especial, Benjamin Constant de Azevedo, 60 dias de licença, com vencimento, para tratamento de saúde, a partir de 14 de março último.

Prefeitura Municipal de Nova Iguaçu, 9 de abril de 1951.

Concede, nos termos do art. 120, item IV, da Constituição Estadual, ao Enfermeiro, do Quadro Suplementar, Urânia Coelho Ramos, a partir de 1º do corrente, seis meses de licença especial, com vencimento integral.

Prefeitura Municipal de Nova Iguaçu, 9 de abril de 1951

LUIZ GUIMARÃES — Prefeito

## Sociedade Laticínios União Ltda.

Usina e Entrepósito de Leite  
Laboratórios completos para análises de leite  
Matriz: AVENIDA FRANCISCA DE ALMEIDA, 1419  
(Edifício próprio) — NILOPOLIS — Estado do Rio  
Filial: USINA: RUA SÃO JOÃO BATISTA, 502  
(Edifício próprio) — VILA MERITI — Estado do Rio  
JOSÉ MARIA TEIXEIRA  
SOCIO GERENTE

## MANOEL QUARESMA DE OLIVEIRA

Terrenos a longo prazo — Compra — Venda  
Administração de Imóveis  
Nova Iguaçu: Av. Nilo Peçanha, 45 — Telefone: 234  
Rio de Janeiro: Rua Buenos Aires, 19 — 2º andar, Sala 2  
Tel. 43-9088 às quintas-feiras das 16 às 17:30 horas.

## Oficina Mecânica

SOLDA ELÉTRICA E OXIGÊNIO

Serviço de torno mecânico e plaina, consertos de máquinas em geral, reforma em motores de combustão interna, montagem e assentamento de máquinas de qualquer tipo.

## Bittencourt & Alarcão Ltda.

Trav. 13 de Março, 24-Tel. 136-NOVA IGUASSU'-E. do Rio

## Dr. Eduardo Silva Junior

CHIRURGIÃO DENTISTA

CONSULTÓRIO:

RUA MARIO MONTEIRO, 221  
NILOPOLIS — ESTADO DO RIO

Lubrific. e Garage?  
DUCCINI

Trabalhos gráficos?  
Na redução deste jornal

## COMARCA DE NOVA IGUASSU' EDITAL

Da publicação de documentos, em processo de loteamento de terras, com o prazo de 10 dias, a requerimento de Antonio Fróes de Moraes e sua mulher, como abaixo se declara:

Pelo presente edital, com o prazo de 10 dias, faço saber a quem interessar possa que por Antonio Fróes de Moraes e sua mulher D. Julia Pinheiro de Moraes foram depositadas no cartório, para inscrição nos termos do Decreto-lei n. 58, de 10 de dezembro de 1937, regulamento pelo Decreto n. 3.079, de 15 de setembro de 1938, o memorial, a planta, os títulos de domínio e mais documentos referentes à seguinte área de terreno: Terreno situado à estrada B, dentro do perímetro urbano no lugar "Fazenda da Posse", nesta cidade, que se acha parcelado a 200ms, de distância da esquina formada com a rua Minas Gerais, medindo 120ms de frente, 116ms na linha dos fundos, isto é, 116ms pelo lado direito, da frente aos fundos, 27ms, 40 pelo lado esquerdo e 36ms 90 mais 64ms, mais 63ms 20, mais 17ms 40, mais 40ms 80, num total de 222ms 40, em linha quebrada nos fundos, pertencendo a área quadrada de 22 500 metros, sendo esse terreno dividido por sítios 3 e 4, estando do lado esquerdo de quem partindo da rua Minas Gerais segue pela Estrada B, em direção à Estrada A, tendo pela direita o sítio n. 2 de Salomão Silberman, pela esquerda o sítio n. 1, de posse de Joaquim Teixeira Alves e nos fundos com quem de direito. Aos interessados, porventura existentes, fica marcado o prazo de 30 dias, para efeito de impugnações, prazo contado da última publicação do presente. Para constar foi lido o presente e outros de igual teor, para afixação e publicação, na forma da lei. Dado e passado aos vinte e abril de mil novecentos e cinquenta e um. Eu, Henrique Duque Estrada Meyer, Oficial, o subscreevi e assino. As. Henrique Duque Estrada Meyer. Extraído por cópia, logo em seguida, estando o original selado na forma da lei, alzado. Eu, Henrique Duque Estrada Meyer, Oficial, a subscreevi e assino. Henrique Duque Estrada Meyer. 2-3

## Armazem São José

Completo sortimento de secos e molhados. Conservas e bebidas nacionais e estrangeiras. Entregas rápidas e a domicílio. Quem comprar até Cr\$ 500,00 ganhará um brinde.

## Pereira e Pinho Ltda.

RUA BERNARDINO MELO, 2517—NOVA IGUASSU'—E. do Rio

**Vende-se** na Posse, à Av. Araguaia, 200, casa grande, com 3 quartos, 1 sala, copa, cozinha, banheiro completo, terreno de 1.800m2. Galinheiro, galpão, etc. Ônibus Moquetá na porta. 6-6

**Carlos Alberto da Silva,** Despachante Oficial da Secretaria de Segurança Pública junto à Delegacia de Polícia nesta cidade. Rua Getúlio Vargas, 70 Nova Iguaçu, E. do Rio.

## Úlceras das pernas e varizes

Processos adotados nos Estados Unidos. Tratamento sem dor e sem operação na maioria dos casos. O método adotado não exige repouso, podendo os doentes continuar seus afazeres diários. Esta especialidade constitui uma das Clínicas do

INSTITUTO CLÍNICO DR. FRANCISCO SANT'ANNA

R. da Assembléia, 32-3º Pav.-8 às 18 hs.  
TELEFONE 22-4969 — RIO DE JANEIRO

## Produtos da FLORA MEDICINAL e outros Laboratórios Sementes novas holandesas

**FLORA IGUAÇU**  
RUA 13 DE MAIO, 11  
(Próximo ao Correlos e Telégrafos)  
NOVA IGUAÇU — ESTADO DO RIO

## O Volante Duas Pátrias

Leva ao conhecimento do povo desta cidade, que se acha instalado à rua Ministro Mendonça Lima, 48. O Volante Duas Pátrias está sob a competente direção de Eduarre Raymond Martins, que atende diariamente com aulas a qualquer hora.

**AO VOLANTE DUAS PÁTRIAS**  
Rua Min. Mendonça Lima, 46—NOVA IGUASSU'—E. do Rio

## Padaria e Confeitaria São Luiz

Pão quente a toda hora. Manipulação esmerada. Especialidade em rosquinhas amantiguadas e biscoitos de araruta e outros.  
**Luiz Alves & Gomes Ltda.**  
Av. Nilo Peçanha, 102 - Fone 475-J-28  
NOVA IGUASSU' — E. DO RIO

## SERRARIA INDEPENDÊNCIA

Madeiras e Materiais para Construções. — Ferragens, Tintas, Cal, Cimento, Tijolos, Telhas, Manilhas, etc.

## FRANCISCO BARONI & FILHA

Rua Ministro Lira Castro, 556-A  
TEL. 240 — NOVA IGUASSU' — E. DO RIO

## ARMAZEM INDEPENDÊNCIA

Secos e Molhados. — Bebidas nacionais e estrangeiras. — Artigos de 1ª qualidade. — Entregas rápidas a domicílio.

## PALLADINO & CIA.

Praça da Liberdade, 84 - Tel. 424 - Nova Iguaçu

## COMARCA DE NOVA IGUASSU' EDITAL

Hermes Gomes da Cunha, Oficial do Registro de Imóveis da 2ª Circunscrição desta Comarca,

Faz publico, pelo presente, que Agostino Ceszre Valente e sua mulher Isabella Guidi Buffarini de Valente, italianos, proprietários, residentes e domiciliados no Distrito Federal, à rua Bento Lisboa, 4, depositaram em seu cartório, à rua dr. Getúlio Vargas n. 126, de conformidade com o decreto-lei n. 58, de 10 de dezembro de 1937 e seu regulamento n. 3.079, de 15 de setembro de 1938, memorial, planta e os necessários documentos referentes ao loteamento de uma área de terra no Caminho Largo, medindo à frente 752,00ms, em linha quebrada, começando a medição: 232,00ms do Caminho da Glória, à direita de quem vai para Retiro; 204,20ms do lado direito, confrontando com terras de João dos Santos; 155,40ms do lado esquerdo, confrontando com a Fazenda Retiro e aos fundos 778,00ms, mais cu méns, em linha quebrada, confrontando com terras da Empresa Fluminense de Expansão Territorial e Agrícola Ltda. e S. A. ou sucessores, totalizando 135,071,25ms2, dos quais foram destacados 109,761,00ms2 conforme planta aprovada pela Prefeitura, e divididos em 138 lotes, de várias dimensões, com pondo 8 quadras servidas de diversas ruas e uma praça, havendo sido reservados à Prefeitura 9 lotes. As impugnações dos que se julgarem prejudicados deverão ser apresentadas em cartório, dentro de 30 dias, contados da terceira e última publicação deste. Nova Iguaçu, 19 de abril de 1951. O Oficial, Hermes Gomes da Cunha. 2-3

## Prefeitura Municipal de Nova Iguaçu

### EDITAL

com o prazo de 30 dias, na forma abaixo:

Concorrência pública para construção de duas pontes, sendo uma sobre o Rio Botas, na Estrada de Itaipu-Miguel Couto, na sede do Município, e a outra, sobre o Rio Abel, na Estrada de Passa Vinte, em Queimados, 2º distrito deste Município.

O Doutor Luiz Guimarães, Prefeito Municipal de Nova Iguaçu, Estado do Rio de Janeiro, usando de suas atribuições: Faz saber a quem interessar possa que, até às quinze (15) horas do dia sete (7) de junho próximo futuro, na Divisão de Administração da Prefeitura Municipal, serão recebidas propostas para a construção de duas pontes, sendo uma sobre o rio Botas, na Estrada de Itaipu-Miguel Couto, na sede do Município, e a outra sobre o rio Abel, na Estrada de Passa Vinte, em Queimados, 2º distrito deste Município, na conformidade das condições abaixo estipuladas:

**CLAUSULA I - Dos Proponentes** - Os proponentes deverão apresentar até o ato da concorrência, dois envelopes fechados, contendo, um, os documentos de idoneidade e, outro, a proposta propriamente dita. Todos os documentos deverão ser selados de acordo com a lei, a saber: — os de idoneidade, com estampilhas municipais de Cr\$ 0,50 (cinquenta centavos) e mais o selo de Educação e Saúde, por folha; a proposta com Cr\$ 10,00 (dez cruzeiros) em estampilhas municipais, além do selo de Educação e Saúde. Os envelopes deverão trazer respectiva e externamente as indicações "Idoneidade" e "Proposta", além da menção referente à concorrência e ao nome do concorrente, por extenso.

**CLAUSULA II - Da idoneidade dos Proponentes** - O envelope "Idoneidade" deverá conter os documentos seguintes: a) domicílio legal do proponente e assinatura do responsável com firma reconhecida; b) prova de idoneidade financeira; c) prova de quitação com os impostos federais, estaduais e municipais. As firmas que não forem estabelecidas no Município, pagarão o imposto de indústrias e profissões por ocasião da assinatura do contrato; d) prova de observância das leis sociais e trabalhistas em vigor.

**CLAUSULA III - Dos projetos** - a) O envelope "Proposta" deverá conter a declaração de que o proponente tomou pleno conhecimento das condições estabelecidas neste edital; b) as propostas de preços e descrição referentes às obras projetadas, serão datilografadas sem emendas ou rasuras; c) deverão conter declaração expressa de que os concorrentes se comprometem a aceitar as condições do presente edital e executar as obras segundo as normas brasileiras da A.B.N.T. e as normas para construção de obras de arte especiais do D.N.E.R.; d) trarão expressos os preços globais da obra e preços unitários dos diferentes serviços a serem executados; e) além dos preços globais do item anterior, deverão constar os preços globais parciais para a execução das fundações, inclusive montantes até o nível de apoio do estrado, e os dos estrados com os seus vigamentos; f) conterão os prazos para execução total de cada obra, e parciais para execução dos serviços constantes dos preços globais parciais indicados na alínea anterior; g) conterão os desenhos e memoriais do anteprojeto da obra. Para cada obra, as propostas constarão de dois envelopes fechados, contendo um, os preços e prazos conforme discriminação nas alíneas d e e e o outro então, o anteprojeto, com os memoriais correspondentes; h) devem os concorrentes apresentar comprovação de que já executaram obras semelhantes.

**CLAUSULA IV - Da finalidade dos projetos** - a) Ante projeto da obra; b) quando da construção total da obra, o estrado abrangerá guarda-corpo, pavimento de pista (12 cm.) e guarda-rodas.

**CLAUSULA V - Da descrição da obra**  
I - PONTE SOBRE O RIO BOTAS - a) Eixo normal ao eixo do rio, coincidindo com o eixo da estrada; b) altura mínima do fundo do rio à face inferior do vigamento do estrado, 4,50m; c) comprimento da obra, para estudo comparativo dos projetos: 21 ms.; d) largura da pista de rolamento: 7,00 ms.

II - PONTE SOBRE O RIO ABEL - a) Eixo esconso ao eixo do rio, devendo coincidir com o eixo da estrada; b) altura mínima do fundo do rio à face inferior do vigamento do estrado: 4,00 ms.; c) comprimento da obra para estudo comparativo dos projetos: 12,00 ms.; d) largura da pista de rolamento: 7,00 ms.

**CLAUSULA VI - Do Caução** - a) Ao concorrente a que for adjudicada a obra, será exigida por ocasião da assinatura do contrato, prova de que depositou nos cofres municipais caução correspondente a 5% do valor da proposta; b) a caução será garantidora da execução dos serviços e das multas que porventura sejam impostas por infração cometida; c) a caução será devolvida após seis (6) meses, contados da entrega, ao título, da obra a que faz menção o presente edital.

**CLAUSULA VII** - Os concorrentes deverão, para qualquer esclarecimento, procurar a Divisão de Engenharia.

**CLAUSULA VIII** - Examinados os documentos de idoneidade técnica e financeira, a Comissão Julgadora abrirá somente as propostas dos concorrentes aceitos como idôneos, ficando as demais à disposição dos interessados.

**CLAUSULA IX** - Rubricadas pela Comissão Julgadora e pelos concorrentes todas as propostas, ficarão as mesmas em poder da primeira, que procederá ao seu estudo e classificação, devendo remeter todo o processado, para os devidos fins ao Senhor Prefeito, dentro do prazo de cinco (5) dias.

**CLAUSULA X** - O proponente, cuja proposta for aceita, deverá assinar, na Divisão de Administração, o contrato correspondente, dentro do prazo de cinco (5) dias, contados a partir da comunicação, por escrito, que lhe fizer a Prefeitura, da aceitação da sua proposta, sob pena de perder a preferência.

**CLAUSULA XI** - Na redação do contrato, na parte referente a infrações e penalidades, a que ficará sujeito o contratante, serão aproveitadas, tanto quanto possível, as estipulações constantes de contratos firmados pela Prefeitura e mais as determinações exaradas nas condições contratuais, cujo exame fica à disposição dos interessados na Divisão de Administração.

**CLAUSULA XII** - Fica a Prefeitura com o direito de anular a presente concorrência, caso as propostas apresentadas não consultem os interesses do Município, bem como rejeitar a proposta de menores preços desde que não fique bem comprovada a capacidade financeira do respectivo proponente.

E para que chegue ao conhecimento de todos os interessados, lavrou-se este Edital que, para os devidos fins, será afixado no edifício da Prefeitura, e publicado no "Diário Oficial" do Estado e na imprensa local.

Dado e passado nesta cidade de Nova Iguaçu, aos três dias do mês de maio do ano de mil novecentos e cinquenta e um.

LUIZ GUIMARÃES - Prefeito

### Decreto nº 46, de 3 de maio de 1951

O Prefeito Municipal de Nova Iguaçu, usando das atribuições que lhe são conferidas pela legislação em vigor e, mais, atendendo ao disposto no art. 54, da Resolução n. 159, de 20 de dezembro de 1950,

#### DECRETA:

Art. 1º - Fica o Prefeito Municipal autorizado a doar à Caixa Beneficente dos Servidores Públicos da Prefeitura Municipal de Nova Iguaçu, um imóvel, do patrimônio municipal, com as seguintes características e confrontações: — "lote de terreno, com a superfície de 650ms25, localizado na zona urbana do 1º distrito municipal, medindo 15ms. de frente para a rua Bernardino Melo; 15ms.60 de largura na linha dos fundos, confinando com a rua Barão de Tingüá; 42ms.50 de extensão da frente aos fundos e de ambos os lados, dividindo a parte direita, com imóvel de propriedade de Augusto Silva ou seus sucessores", havido pela Prefeitura Municipal por compra feita ao Capitão José Barbosa do Couto e sua mulher, ex-vi da escritura lavrada em 12 de novembro de 1929, a folhas 37, do livro n. 88, das Notas do Tabelião do 1º Ofício desta cidade, devidamente transcrita no Cartório do Registro Imobiliário da 1ª Circunscrição desta Comarca, a folhas 272, do Livro "3-X", sob o número de ordem 1000.

Art. 2º - O terreno acima descrito destinar-se-á exclusivamente à construção da sede social da entidade beneficiada.

Art. 3º - Para o efeito do disposto no artigo precedente, a entidade beneficiada assinará termo de doação, em que se obrigue a cumprir as exigências constantes do mesmo artigo.

Parágrafo único - O termo de doação será transcrito na escritura que for outorgada à entidade beneficiada.

Art. 4º - No caso de dissolução da entidade beneficiada, voltará o imóvel a pertencer à Municipalidade, que ficará obrigada a qualquer indenização por benfeitorias feitas no terreno.

Art. 5º - A doação de que trata o art. 1º, efetivar-se-á mediante escritura pública.

Art. 6º - O presente Decreto entrará em vigor na data da sua publicação, revogadas as disposições em contrário.

Prefeitura Municipal de Nova Iguaçu, 3 de maio de 1951.

LUIZ GUIMARÃES - Prefeito

## Dr. Luiz Guimarães

CLINICA DE CRIANÇAS

AV. NILO PEÇANHA, 23 - 3º. ANDAR - SALAS 4 e 5

HORÁRIO: Diariamente das 10 às 12 horas

NOVA IGUAÇU - ESTADO DO RIO

## MINHA VOLTA ÀS LETRAS

"Como a ave que volta ao ninho antigo  
Depois de longo e tenebroso inverno"

Por incrível que pareça, eis-me aqui, novamente, a ocupar espaço nas folhas do nosso querido CORREIO DA LAVOURA, já tão exiguo, na sua edição semanal, para as notícias que refletem o progresso sempre vertiginoso deste amado rincão fluminense, o nosso Nova Iguaçu.

Na exiguidade de seu espaço e na pequenez de seu formato, porém, ele avulta aos olhos daqueles que conhecem a sua obra, o seu trabalho e o interesse com que o saudoso cap. Silvino de Azeredo tratava os assuntos, por ínfimos que fossem. Jese que viessem trazer progresso e prosperidade à então incipiente Nova Iguaçu, antiga Maxambomba.

Filho orgulhoso desta terra, nos meus tempos de ginásio eu também tive as minhas ansias de escrever, de dizer tudo o que me ia na alma, e foi nas páginas do CORREIO DA LAVOURA que encontrei abrigo para os meus engatinhamentos literários. Quis o destino, então, e eu não o maldito por isso, que fossem trocados os meus livros e cadernos por outros diversos instrumentos de trabalho, e de há nove anos para cá, contrariando a vontade paterna, eu venho empunhando ora o volante do caminhão de lenha, ora a rédea do cavalo de fazenda, ora a chave de parafuso e, mais recentemente, a retrair das valas e das estradas as vítimas das chuvas e da imprudência ao volante, sofrendo, também, emoções as mais diversas, ora de grande dor e também de grandes alegrias.

Quis ainda o destino, porém, que a minha vida tomasse outro rumo, quando, por brincadeira, eu dissera a meu pai que tentava concluir os estudos interrompidos e dele tivera esta resposta: "É logo de palha; não dá para esquentar". Ferido nos meus caprichos e no amor próprio, tomei naquele momento a firme determinação de realizar o prometido, daí achar-me, hoje, frequentando as aulas do Colegio Piedade.

Vem-me, então, o desejo irrefreável de voltar a escrever, para dizer o que sinto do mundo e dos homens, para enaltecer os bons e combater os maus. Corro ao amigo Luiz de Azeredo e, mais uma vez, o CORREIO DA LAVOURA dá abrigo à minha pena.

Assim é que, mercê de Deus, da minha força de vontade e do espírito de boa colaboração do "velho" Luiz Lavoura (para os íntimos), eu aqui estarei, se possível todas as semanas, para dar o meu "Bom domingo, iguaçuano amigo".

MOREIRA NETO

## COMARCA DE NOVA IGUAÇU

### EDITAL

Hermes Gomes da Cunha, oficial do registro de imóveis da 2ª Circunscrição desta Comarca,

Faz publico, pelo presente, que Agostinho Fiorez Nieto e sua mulher d. Aurelia Dias Fiorez, espanhóis, proprietários, residentes e domiciliados na cidade do Rio de Janeiro, depositaram em seu cartório a rua dr. Getúlio Vargas n. 126, de conformidade com o decreto lei n. 58, de 10 de dezembro de 1937, memorial, planta e os necessários documentos referentes ao loteamento de uma área de terra situada na zona rural, no segundo distrito deste Município, Queimados, na variante da Rodovia Rio São Paulo, com 340 567,00ms2, medindo de frente 575,00ms., pelo lado direito 923,55ms., confrontando com terras da Cia. Expansão Territorial S. A., pelo lado esquerdo 656,20ms., confrontando com terras de Antonio Gonzalez Rodriguez e nos fundos 442,60, com terras da Cia. Expansão Territorial S. A., dividida em 703 lotes de varias dimensões, compondo diversas quadras servidas por varias ruas, havendo sido reservados à Prefeitura alguns lotes, na conformidade da planta pela mesma aprovada em 12 de fevereiro do ano em curso. As impugnações dos que se julgarem prejudicados deverão ser apresentadas em cartório, dentro de 30 dias, contados da terceira e última publicação deste, Nova Iguaçu, 2 de maio de 1951. O Oficial: Hermes Gomes da Cunha.

## Escola de Samba União do Topazio

Em sua reunião de 2-5-1951 resolveu o seguinte:

a) - Aprovar a ata da reunião anterior; b) - expedir convites a: Os três mosqueteiros, Jayme e seus Componentes, Os Caprichosos de Mesquita, Nascimento e suas Pastoras, B. C. Beija Flor, Unidos de Pau Ferro, Serviço de Altos Falantes de Nova Iguaçu, Nelson e seus Camaradas, Aninho e seus Amigos, Dupla Zoológica, da Radio Tupi, CORREIO DA LAVOURA, «A Manhã», e Jo-quin dos Santos Oliveira, para a festa Joantina que se fará realizar a 2-6-51; c) - pedir o diretor sr. Sebastião Casiano por não comparecer à reunião.

NAJÁ ALVES BARBOSA  
1º Secretário

## Carta para Joventino Rosa

Encontra-se nesta redação uma carta para Joventino Rosa, remetida de Barra Mansa por Leonáldio Rezende.

torio, dentro de 30 dias, contados da terceira e última publicação deste, Nova Iguaçu, 2 de maio de 1951. O Oficial: Hermes Gomes da Cunha.

# BAIRRO JOANA D'ARC

Vendem-se magníficos lotes de terreno, localizados no prolongamento da rua Paulo de Frontin, a 3 minutos a pé da estação, em rua calçada, com o mais belo panorama e melhor clima da cidade, providos de luz elétrica, água, esgôto e ruas calçadas a paralelepípedos.

VENDAS À VISTA E A LONGO PRAZO

Tratar com o sr. Jorge, na Praça da Liberdade, 84 -- Nova Iguaçu -- E. do Rio

## A fertilidade do solo

A fertilidade do solo é, em grande parte, consequência da matéria orgânica nele existente. Um solo virgem, recentemente desbravado, é rico em matéria orgânica e muito fértil. A proporção que desaparece a matéria orgânica, vai se esgotando a fertilidade do solo, ao mesmo tempo que as safras vão diminuindo e os lucros desaparecendo. Restaurando-se a matéria orgânica do solo, restaura-se a fertilidade. Não se deve queimar, portanto, os restos da colheita e sim enterrá-los. O agricultor deve adotar as adubações verdes; incorporar ao solo estrume de curral e composto. Os solos adubados produzem muito e proporcionam bons lucros.

**HOMEOPATHIA**  
1858  1951  
**COELHO BARBOSA**

ENCONTRADA NAS DROGARIAS E FARMÁCIAS

Seus laboratórios à rua Joaquim Palhares, 643  
Telefone 28 1213 — Caixa Postal, 602 — RIO

GRATIS — Peçam o Indicador Homeopático "COELHO BARBOSA", escrevendo para o endereço acima.

## A POPULAÇÃO DO BRASIL EM 1950

(Conclusão da 1ª página)

tuam-se particularmente, tendo em vista o incremento experimentado pela população de cada Unidade da Federação. Basta referir, como exemplo, que os Estados do Paraná e Goiás aumentaram de 73,9% e 49,4%, respectivamente; em São Paulo, o incremento foi da ordem de 28,7%, quase do mesmo nível do verificado em Pernambuco (27,7%) e no Rio Grande do Sul (26,9%); enquanto em Minas Gerais e em Alagoas, o aumento sofreu alcançou apenas 16,4% e 16,5%, respectivamente.

**Principais tendências demográficas**

Tais confrontos, ao lado de outros possibilitados pelas tabelas da "Sinopse", comprovam o notável deslocamento interno da população brasileira, já revelado pelo Censo anterior. Por outro lado, confirmam sua exuberante fertilidade, igualmente testemunhada pelos passados levantamentos censitários, e característica, aliás, de populações jovens, em pleno processo de desenvolvimento, como a nossa.

No que respeita aos deslocamentos migratórios anteriores, já aludidos, os dados reunidos na "Sinopse" demonstram que, segundo todas as probabilidades, eles se orientaram, no decorrer do último decênio, sobretudo na direção das grandes cidades do país. É importante notar, a propósito, que as dez mais populosas cidades brasileiras: Rio de Janeiro, S. Paulo, Recife, Salvador, Porto Alegre, Belo Horizonte, Belém, Fortaleza, Santos e Niterói — possuíam, em 1º de setembro de 1940, 4.413.337 habitantes, enquanto contavam em 1º de julho de 1950, 6.844.336 moradores, o que corresponde, respectivamente, a 10,7% e 13% da população do país.

Cumpra salientar, enfim, que o aumento decenal registrado nas populações de todos os Municípios das Capitais atingiu 1740.991 habitantes, ou seja, cerca de 24% do aumento global. É deveras significativo, portanto, que quase a quarta parte desse incremento demográfico se tenha localizado em tais áreas, cujas populações são predominantemente urbanas.

## NÃO SINTA FRIO!...

# Casa SANTOS

Participa aos seus distintos clientes que recebeu um magnífico sortimento de agasalhos para **HOMENS, SENHORAS e CRIANÇAS.**

VENDAS COM PEQUENOS LUCROS

## CASA SANTOS

Rua Marechal Floriano Peixoto, 1968  
TELEFONE: 280  
NOVA IGUASSU — E. DO RIO

## COMARCA DE NOVA IGUASSU EDITAL

Hermes Gomes da Cunha, Oficial do Registro de Imóveis da 2ª circunscrição desta Comarca.

Faz público, pelo presente, que Luiz Laureiro e sua mulher Maria Rosaria Salerno Laureiro, proprietários, residentes e domiciliados em Japeri, antiga Belém, neste Município, depositaram em seu cartório à rua dr. Getúlio Vargas n. 126, de conformidade com o decreto-lei n. 58, de 10 de dezembro de 1937, e seu regulamento n. 3.070 de 15 de setembro de 1938 memorial, planta e os necessários documentos referentes ao loteamento de uma área de terra distante cinquenta metros da Estação de Japeri, dentro do perímetro urbano, no segundo distrito deste Município, Queimados, partindo da ponta da plataforma da carvoeira da Estrada de Ferro Central do Brasil até o poço do buraco do rio Guandú; deste mesmo ponto da carvoeira medirá cento e vinte braças pelo eixo acima; deste ponto onde terminarem as cento e vinte braças tirará uma paralela à linha primitiva até o dito rio Guandú, com oito al queles confrontando com terrenos de E. F. C. B., Raymundo Ottoni de Castro Maya ou sucessores e Cia, Predial ou sucessores, dividida em 364 lotes de diversas dimensões, conforme planta aprovada pela Prefeitura, distribuídos por 24 quadras servidas por diversas ruas e praças, havendo sido reservada uma área para a Prefeitura, tendo o loteamento a denominação de "Bairro São Jorge". As impugnações dos que se julgarem prejudicados deverão ser apresentadas em cartório, dentro de 30 dias, contados da terceira e última publicação deste. Nova Iguaçu, 19 de abril de 1951. O oficial: **Hermes Gomes da Cunha.** 2-3

**Dr. Nelson Benjamin Montão**  
ADVOCADO

Causas cíveis e comerciais. Inventários. Desquites. Defesa perante o Juri. Advocacia em geral, no Rio de Janeiro e em Nova Iguaçu.

Escritório: Rua Paulo de Frontin, 60. — Tel. 479

**Gasolinas?**  
DUCCINI

## Animais grandes e pequenos

Desde os tempos remotos o homem tem sido obrigado a lutar contra o animal. No princípio da história da humanidade foi a luta primitiva pela existência. Onde o homem se estabeleceu, o animal devia retirar-se. Era a luta de força corporal contra a perspicácia. Apesar das armas imperfeitas, o homem conseguiu manter-se contra a força bruta dos monstros prehistóricos.

A fase da luta contra os animais grandes pertence, porém, ao domínio do passado, pois agora vivemos na época em que o homem se defende contra o animal pequeno, principalmente contra os insetos. Estes animais zinhos, de aparência tão inocente, podem, porém, ser muito perigosos e nocivos. O colorado destrói a colheita de batatas, gafanhotos estragam o trigo e são os mosquitos que atacam a saúde dos homens. Em regiões tropicais e subtropicais onde se apresentam, propagam a terrível malária que faz sofrerem milhões de homens.

A malária é tão perigosa que antes da segunda guerra mundial a antiga Sociedade das Nações nomeou uma comissão especial, a muito perita Comissão de Malária, entidade esta que em 1938 publicou um relatório no qual verificou que, para combater um ataque de malária, uma dose de 1-1,3 gramas de quinina é um remédio excelente, sendo uma dose diária de 400 mg. de quinina, a título de profilaxia, durante toda a estação de malária, um remédio muito recomendável.

Continua a luta do homem contra o animal. Mas as armas atuais não são só de pedra, bronze ou ferro, mas consistem principalmente em medicamentos e preservativos e métodos de combater-químico.

# CORREIO DA LAVOURA

ORGÃO INDEPENDENTE FUNDADO EM 22 DE MARÇO DE 1917  
Fundador: SILVINO de AZEREDO  
Red. e Oficinas: Rua Bernardino Melo, 2075  
ANO XXXV NOVA IGUASSU (Estado do Rio), 6 DE MAIO DE 1951  
Telefone: 188 N. 170

## INDICADOR Profissional

**Médico**

**Dr. Pedro Regina Sobrinho** — Médico operador. Partos. — Consultas diárias das 8 às 12 hs — Rua Antonio Carlos, 51 Tel. 284 E das 12 às 16 horas no Centro de Saúde e Hospital de Iguaçu.

**Advogado**

**Dr. Paulo Machado** — Advogado — R. Getúlio Vargas, 87. Fone: 282. — Nova Iguaçu.

**Dentistas**

**Luiz Gonçalves** — Cirurgião Dentista. — Diariamente das 8 às 18 horas. Rua Bernardino Melo n. 2139. Telefone, 314. Nova Iguaçu.

**RUBEM SILVA** — Cirurgião-dentista. — Ed. Carioca, 2º andar, s. 920. Telefone, 42-5951. Rio de Janeiro.

**Dr. Pedro Santiago Coscia** — Cirurgião Dentista. Rio X (Edifício Ouvidor). Rua Ouvidor, 169, 8º andar, sala 811. Telefone, 43-6503 — Rio.

**Despachante**

**Escritório Técnico Comercial - Santos Netto & Irmão** (Contadores e Despachantes). Serviços comerciais em geral. Rua dr. Getúlio Vargas, 22. Tel. 208 — Nova Iguaçu.

**CONSTRUTORES**

**João Simionato** — Construtor licenciado. — Encarrega-se de construções e reconstruções em geral e sob administração. — Res.: Rua Marechal Floriano, 2036 — Casa XI — Nova Iguaçu

**Roberto Baroni Soares** — Construtor licenciado no Município de Duque de Caxias. Residente em Nova Iguaçu à rua Edmundo Soares, 304

## Juizo de Direito da Oitava Vara Cível

Edital de notificação com o prazo de 60 (sessenta) dias, para ciência de terceiros interessados, nos autos da Notificação, requerido por Avelino José Bittencourt e sua mulher, contra OIL Operações Imobiliárias Limitada, no forma abaixo:

O doutor Décio Pin Borges de Castro, Juiz em exercício na Oitava Vara Cível do Distrito Federal, Capital da República dos Estados Unidos do Brasil.

Faz saber aos que o presente edital de notificação, com o prazo de 60 (sessenta) dias, virem, ou dele conhecimento tiverem e interessar possa que por parte de Avelino José Bittencourt e sua mulher Anália Bittencourt, lhe foi dirigida a seguinte petição: Petição de 10'has dois: Exmo. Sr. Dr. Juiz de Direito da Vara Cível, Avelino José Bittencourt e sua mulher dona Anália Bittencourt, brasileiros, proprietários, residentes na cidade de Nova Iguaçu, Estado do Rio de Janeiro, por seu advogado que esta subscreve — (doc. 1), vêm expor e requerer a V. Excia. o que segue: 1) que, pela carta datada de 20 de agosto de 1949, registrada sob n. 1.697 no livro B-4 do Registro de Títulos e Documentos da Comarca de Nova Iguaçu — (doc. 2), os solicitantes convencionaram com a OIL Operações Imobiliárias Limitada, com sede nesta Capital, à Avenida Erasmo Braga n. 277, 12º andar, salas 1203-5, outorgar-lhe uma procuração conferindo os necessários poderes para promover a venda dos lotes de terreno de sua propriedade, situados no lugar denominado Passa Vinte, em Queimados, no 2º Distrito do Município de Nova Iguaçu, mediante as condições desde logo estabelecidas na mesma carta; 2) que, entretanto, os solicitantes não chegaram a outorgar a prometida procuração, donde se inferir que o contrato de corretagem não se concluiu, importando, por isso, a aludida carta apenas num compromisso de contratar; 3) que, todavia, sem estar munida dos necessários poderes e antes mesmo que os solicitantes obtivessem a aprovação da planta de loteamento pela Prefeitura Municipal de Nova Iguaçu e a inscrição no Registro Imobiliário, de conformidade com o Decreto-lei n. 58, de 10 de dezembro de 1937, a suplicada iniciou a venda dos seus respectivos preços; 4) que, além disso, admitindo-se que concluído tivesse sido o aludido contrato de corretagem a suplicada não o estaria cumprindo, de vez que não tem fornecido aos suplicantes, até o dia 10 de cada mês, o extrato de conta corrente a que alude a alínea m da mencionada carta de 20 de agosto de 1949, nem tem pago a estes, mensalmente, os saldos verificados a seu favor; 5) que só esse fato da suplicada estar se apropriando de importâncias pertencentes aos suplicantes, justificaria a rescisão do referido contrato de corretagem, se ele, porventura, tivesse sido concluído; 6) que, no entanto, os suplicantes não pretendem o prejuízo dos possíveis compromissários de lotes de sua propriedade que, até esta data, tenham com a suplicada contratado, mas não reconhecerão quaisquer pagamentos que a ela sejam doravante efetuados. Em face do exposto, para ressava de seus direitos e de terceiros, requerem a V. Excia. nos termos dos arts. 720 e seguintes do Código de Processo Civil, seja notificada a suplicada, na pessoa de seu representante legal, para ciência de que os suplicantes consideram inexistente o aludido contrato de corretagem e que o consideram rescindido se, porventura, tivesse sido concluído, ficando o cliente aludido de que, por ação própria, vão promover a apuração dos atos pela mesma suplicada praticados à margem da carta de 20 de agosto de 1949, inicialmente mencionada. Requerem ainda que da presente notificação sejam intimados, por edital, todos os possíveis compromissários de lotes de terreno. Requerem finalmente os suplicantes que completadas as intimações, sejam os autos devolvidos ao advogado que esta subscreve, independentemente de traslado, cumpridas as anteriores formalidades legais, nestes termos. P. deferimento. Rio de Janeiro, aos 14 de março de 1951. — Orlando Meniz Dias Lima — Despacho: A notifique-se. Rio, 27-3-1951. — Ivan Castro de Araujo e Souza. — Petição de folhas doze: Exmo. Sr. Dr. Juiz de Direito da 8ª Vara Cível, Avelino José Bittencourt, nos autos da notificação que, nesse juízo, requerer, vem, por seu advogado abaixo assinado, requerer a V. Ex. se digno de ordenar a expedição de editais, para citação dos adquirentes das áreas de terras objeto da presente notificação, bem como determinar o prazo desses editais. Nestes termos. P. deferimento. Rio de Janeiro, 12 de abril de 1951. — Orlando Meniz Dias Lima. — Despacho: J. Notifique-se por edital com o prazo de 60 dias. 13-4-51. — Pio Borges. — Em virtude do que se expedeu o presente edital de notificação para ciência de terceiros interessados com o prazo de 60 (sessenta) dias, que será afixado no lugar de costume e publicado na forma da lei. Dado o passado nesta cidade do Rio de Janeiro, aos dezois dias do mês de abril de mil novecentos e cinquenta e um. Eu, D. Delfino Guarani de Barros Filho, escrivão substituto, o ditto grafado, subscrevo e assino. — Décio Pin Borges de Castro. Esta conforme. O escrivão, Guarani de Barros Filho, substituto.

**CASA TICIANO**

**RÁDIOS**  
(Fábrica e oficina própria)

**DISCOS**

Kodaks  
Bicicletas  
Fogões e  
Artigos para presentes

**Av. Nilo Peçanha, 89**  
Nova Iguaçu — Estado do Rio