

CORREIO DA LAVOURA

ORÇÃO INDEPENDENTE FUNDADO EM 22 DE MARÇO DE 1917
Fundador: SILVINO de AZEREDO

Director-Gerente: AVELINO DE AZEREDO

Director-Secretário: LUIZ DE AZEREDO

ANO XXXV

NOVA IGUAÇU (Estado do Rio), DOMINGO, 3 DE JUNHO DE 1951

N. 1.785

Três meses de administração municipal

Fala ao CORREIO DA LAVOURA o prefeito dr. Luiz Guimarães sobre o que tem realizado na gerência dos negócios públicos

A execução do Plano de Obras — O futuro abastecimento d'água em Mesquita — Novo contrato com a Light — Aparelho para cloração d'água — Melhorias no abastecimento d'água nesta cidade — Fábrica de manilhas — Transportes — Reforma da Praça da Liberdade — Estradas — Loteamentos — Telefones automáticos — Visita ao Governador

Tendo sido elevado, pelo sufrágio do povo iguaçuano, à alta investidura de gestor dos negócios municipais, desde a primeira hora o prefeito dr. Luiz Guimarães considera um dever a cumprir trazer os municípios no âmbito da administração.



O Prefeito dr. Luiz Guimarães em seu gabinete, quando falava a este jornal

Assim é que, além da obrigação que lhe é ditada pela Lei Orgânica e pela Constituição Estadual de, anualmente, prestar contas dos negócios administrativos do exercício anterior, pretende, s. ex. cía., impor-se o preceito de, trimestralmente, identificar os iguaçuanos com tudo aquilo que vem sendo feito e realizado pela sua administração.

concorrido os diretos e imediatos auxiliares da administração que teve a ventura de

escolher, porque, é um fato, em cada um dos diversos setores em que se estrutura a administração municipal, conta com um fiel, zeloso, capaz e eficiente colaborador.

ano, deverá estar bem adiantada. Contratou a Prefeitura, com a firma Brito Pereira, industriais desta cidade, a construção de um tipo menor de escolas pré fabricadas para serem instaladas em Ponto Chic, Figueira, Areia Branca e Marapicú, estando prestes a sua conclusão.

MISSÃO DIPLOMÁTICA

(Colaboração especial para o CORREIO DA LAVOURA)
Dr. Pires Rebelo

Por ocasião da posse do novo governo do Brasil os países amigos enviaram importantes delegações, todas elas tendo à frente nomes dos mais expressivos.

S. ex. cía. é uma das mais jovens, destacadas e brilhantes figuras da atual geração política e sua indicação para chefiar a missão especial foi uma homenagem e um motivo de orgulho e satisfação para todos os brasileiros, sobretudo no presente momento em que se cogita do ensino de português nas escolas francesas e na equivalência dos diplomas universitários entre os dois países.

Um outro membro da referida missão, sr. Louis Joxe, exerce desde 1946 o importante cargo de Diretor Geral das Relações Culturais do Ministério das Relações Exteriores com muito contributo com sua ação perseverante e produtiva para a recuperação no estrangeiro do prestígio da cultura francesa, do qual o mundo se viu privado durante os cinco anos da última guerra.

O sr. Louis Joxe é, além disso, um profundo conhecedor das questões de política estrangeira, pois já dirigiu o Secretariado Geral do Centro de Estudos da Política Estrangeira na Universidade de Paris, que foi até a última guerra um dos locais onde se estudaram as mais importantes questões a esse respeito.

O gen. Béthouart, outro componente da delegação francesa, foi chefe do Estado Maior da Defesa Nacional no governo do gen. De Gaulle, em Argélia. Depois, na campanha européia, comandou o 1º Corpo de Exército, tendo sido o chefe das tropas francesas na Austria ao tempo da guerra.

Os outros elementos da delegação francesa são todos eles nossos velhos amigos e conhecidos, pois compõe a quadro dos representantes diplomaticos da França acreditados junto ao nosso governo, a começar pelo proprio Embaixador, sr. Gilbert Arvenas, que conquistou, desde que aqui chegou, pela sua simpatia e esvaziamento, o coração de todos os brasileiros.

BELO HORIZONTE, SANATÓRIO STA. TERESINHA
Para doentes do aparelho respiratório. — Director: Dr. Luiz de Azeredo Coutinho. — Alimentação boa e cuidada. — Pneumotorax — Raios ultra-violeta — RAIOS X. — Avenida Carandaí nº 938. — Fone: 2-1573.

O NOSSO TURISMO

SILVINO SILVEIRA



Os poderes competentes, ao que deparamos em um noticiário radiofônico, pretendem voltar as suas vistas para o nosso "turismo".

Não se compreende que acento de extraordinária relevância tenha ficado em plano de inferioridade, de menoscabo, nas múltiplas e sucessivas administrações da Capital da República. Turismo apenas para o Reino de Momo, para os festejos da Loucura, não passa de ironia.

Precisamos mostrar a os alienígenas as riquezas do nosso solo e do sub-solo, com o franco desenvolvimento das nossas indústrias, da nossa lavoura, do nosso comércio.

Aqueles que nos visitam por dilettantismo, para espalhar as máguas ou agruras na vida, temos os mais belos passeios, as mais lindas paisagens, em tudo superiores aos mais adiantados países do globo subllunar!

O popularíssimo Pão de Açúcar, o Corcovado, a Baía de Guanabara — com as suas dezenas de ilhas e ilhotas, — a Praia de Copacabana, a av. Niemeyer, a Barra da Tijuca, a Estrada Rio-Petropolis, a nova rodovia Presidente Dutra e outras maravilhas intermináveis, dignas de serem admiradas pelo mais extravagante ou exigente filho da terra de Tio Sam.

O turismo, como todos sabem, constitui uma grande fonte de renda para os países que dele se ocupam com a atenção e o carinho indispensáveis.

De uma carta dirigida aos nossos colegas do "Correio da Manhã", que muito vem batalhando neste importante assunto, transcrevemos alguns trechos, com a devida venia:

"Recém-chegada de uma viagem a Buenos Aires, lá constatai, juntamente com minhas companheiras e com todos os brasileiros que têm visitado ultimamente aquele país vizinho e amigo, que o deveríamos imitar no aproveitamento de nossas grandes possibilidades turísticas,

não só por patriotismo, com o para desenvolver esta grande fonte de renda para o nosso Brasil.

Força é reconhecer que, afóra as nossas belezas naturais, nada podemos oferecer de interessante nos estrangeiros que nos visitam.

Além dos nossos preços exorbitantes, explorações extras, dificuldades de transportes, cidade imunda, etc., nenhuma atenção dispensamos aos turistas para cultivá-los. Nossas noites são parcas de diversões e estas só acessíveis aos que dispõem qualquer controle financeiro.

Em nossa visita a Buenos Aires, que mal deu para conhecermos alguns dos seus aspectos interessantes, verificamos, além do especial carinho e atenção do povo argentino para com o brasileiro ou outro povo amigo que o visite, as seguintes facilidades que vêm intensificando dia a dia o seu turismo, para lá canalizando centenas e centenas de estrangeiros, os quais se tornam entusiastas daquele povo inteligente:

- a) Cidade moderna, limpa e acolhedora, sem "camelots", pedintes e maltrapilhos pelas ruas;
 - b) Culto histórico permanente, que induz o turista a interessar-se pelo país que visita;
 - c) Hotéis e restaurantes moderníssimos, dignos de serem sempre temos o prazer de ouvir músicas brasileiras executadas e cantadas em homenagem aos turistas presentes;
 - d) Transportes facilísimos;
 - e) Comércio intenso e variado;
 - f) Vida noturna sem rival;
 - g) Tudo isto a preço mínimo e sem qualquer exploração.
- E que dizer do serviço alfandegário daquele progressista país vizinho?
- Respondam todos os brasileiros que foram até lá e que, como nós, apreciaram um serviço rápido e eficiente, tanto no embarque como no desembarque de bagagens, e a extrema gentileza dispensada nesses momentos aos brasileiros que os visitam.
- É muito vasto o assunto do "nosso turismo". Por hoje é só.

O CONFRADE DE IMPRENSA E AS LETRAS

A imprensa constitui, das atividades literárias, a que mais consome as energias dos seus militantes. Escrever diariamente



João Guimarães

te, ou melhor, escrever por ofício, na sequência das tarefas de toda hora, nem sempre deixa vagar para que o jornalista ainda culde de literatura de ficção. Vários homens de letras frequentaram a imprensa, mais

como colaboradores do que como profissionais. Entretanto, poucos são os autênticos profissionais de imprensa, que encontram tempo para os devaneios literários. Dentre eles, pode-se apontar, por sua fidelidade ao jornal e ao livro, esse inafatigável confrade João Guimarães. Exato nos deveres espinhosos da redação, transporta-se subitamente para os domínios da poesia e da prosa.

Ainda agora acaba de publicar mais um livro, "Beijinho de amor". Basta o título para se reconhecer que o autor é romântico, naquilo que o amor pode inspirar de mais sentimental. Que gênero é o tentado por João Guimarães? Prosa? Verso? Não tem da prosa a continuidade e o objetivismo, comuns aos ensaios ou aos romances. Tem da poesia a abundância de imagens, os contrastes frequentes, os paradoxos. Mas isso pode e ber também na prosa... E, se há essência poética, não há forma nem ritmo convencionais. O ritmo é livre e, por vezes, belo. A forma

(Conclua na ultima página)

INIOLAÇÃO TYPHO-UREMIA
INFECÇÕES INTESTINAIS E URINARIAS
EVITAM-SE USANDO

UROFORMINA
DE GIFFONI - EM C/AL. FARM. E DROGARIA
FRANCISCO GIFFONI S.C. - RJ - 17 - RIO

(Continua na 7ª página)

Verdadeiros Sacerdotes

Padre Júlio Maria trouxe notável contribuição ao progresso de Manhumirim, cidade da Zona da Mata. Várias são as obras de utilidade pública construídas por ele. O Hospital e o Seminário consideramos as mais importantes. Aquele é um prédio de dois andares, que ocupa uma grande área de terreno, uma construção sólida e bonita. Este fica localizado numa parte alta da cidade, cuja construção é também digna de admiração. A ação realizadora do padre Júlio Maria se estendeu além, beneficiando outras cidades, como Espera Feliz, que possui um ginásio construído por ele.

Era homem muito caridoso. Conta-se que um pobre quis vender um relógio ao relojoeiro. Este reconheceu que o relógio era do padre. O homem foi detido por suspeita. Chamaram o sacerdote. Ficou esclarecido que lhe dera o relógio para que ele o vendesse e com o dinheiro apurado socorresse as necessidades de que se queixava.

Assim como o padre Júlio, é o padre João de Nova Iguaçu. Construiu uma Escola Normal. E' homem de ação. Vê-lo, já muito cedo, às vezes de pasta, andando apressado. Na igreja e na rua cumpre a sua missão de sacerdote.

Dizem ser muito caridoso. Que sempre procura prestar assistência espiritual aos sofredores. Muitas ações de caridade feitas por ele me contaram. Uma delas é que, na Estação de D. Pedro, dera aos pobres todo o dinheiro que trazia no bolso; a sua passagem, naquele dia, fôra o sorriso do funcionário da roleta.

Se todos os padres do Brasil fossem como esses, se todos tivessem a preocupação de ser autores de obras de beneficência, não haveria padres ricos, e a miséria, e o sofrimento e o analfabetismo seriam grandemente suavizados.

ESTAFILDE

JAIR PEREIRA NEVES ADVOGADO

ESCRITÓRIO: RUA GÊTULIO VARGAS, 157 - TEL. 100
HORÁRIO: Diariamente das 8 às 12 horas
NOVA IGUAÇU - E. DO RIO

Cine Verde

HOJE - O início do filme em série "Os perigos da Real Polícia Montada"; e o drama "Rivais em fúria", com Ivone De Carlo, Charles Coburn e Scott Brady.

AMANHÃ E TERÇA-FEIRA - A continuação do filme em série "Super-homem"; o drama "Irmãos em armas", com Alan Ladd, Loretta Young e William Bendix; e o filme "Historia duma mulher", com Ann Todd, Claude Rains e Trevor Howard.

QUARTA E QUINTA-FEIRA - O drama "Homem sem coração", com George Sanders, Angela Lansbury e Ann Dvorak; e o filme "Vingança de índio", com Allan "Rocky" Lane.

SEXTA, SÁBADO E DOMINGO - A continuação do filme

ALTEROSA

Acabamos de receber, por gentileza de seus editores, mais um exemplar da esplêndida revista "Alterosa", referente ao mês de maio, trazendo na capa a linda Ruth Roman, artista da Warner Bros.

"Alterosa", que é feita para a família do Brasil, apresenta-se como sempre: simpática, elegante e com todas as seções que os seus inúmeros leitores já se habituaram a ler e apreciar. Novela, contos, reportagens e artigos diversos, moda, cinema e outras seções fazem o encanto de quantos conhecem a revista de Ulisses de Castro Filho.

O número de maio está excelente.

em série "Os perigos da Real Polícia Montada", e o drama "Ceu amarelo", com Gregory Peck, Anne Baxter e Richard Widmark.

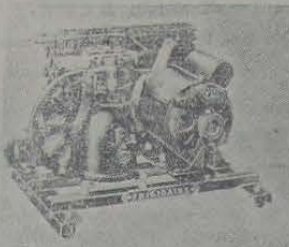

João R. Cardoso & Cia. Ltda.

COMPRESSORES "FRIGIDAIRE"

GELADEIRAS COMERCIAIS
GELADEIRAS DOMESTICAS

Oficina de consertos e montagens - Tel. 272

Consulte-nos sem compromisso

Trav. 13 de Março, 48

Nova Iguaçu - Est. do Rio



Bicicletas

Philips e Royal
Cr\$ 118,00

por mês
ACESSÓRIOS
por menores preços da
praça na

CASA TIGIANO
AV. NILO PEÇANHA, 89
NOVA IGUAÇU

Padaria e Confeitaria São Luiz



Pão quente a toda hora. Manipulação ismerada. Especialidade em rosquinhas amantigadas e biscoitos de araruta e outros.

Luiz Alves & Gomes Ltda.
Av. Nilo Peçanha, 102 - Fone 478-J 20
NOVA IGUAÇU - E. DO RIO

JUIZO DE DIREITO DA COMARCA DE NOVA IGUAÇU Cartório do 5º Ofício

EDITAL DE CITAÇÃO, COM O PRAZO DE TRINTA DIAS.

O Doutor Jalmir Gonçalves da Fonte, Juiz de Direito Substituto, em exercício, da Comarca de Nova Iguaçu, Estado do Rio de Janeiro, na forma da lei, etc.

Faz saber, a todos quantos o presente edital com o prazo de trinta dias virem, que por este instrumento cita João Benedito Viana Freitas, para no prazo de dez dias oferecer a contestação que tiver na presente ação de rescisão de contrato que lhe movem Jaci Xavier de Paiva e sua mulher Orly Camacho de Paiva, sob pena de revelia, em virtude da petição que lhe foi dirigida, a qual é do teor seguinte: "Exmo. sr. dr. Juiz de Direito: Jaci Xavier de Paiva e sua mulher Orly Camacho de Paiva, residentes e domiciliados à rua São Cláudio n. 65, no Estácio, Distrito Federal, vem expor e requerer a V. Ex. o seguinte: 1 - Pela escritura lavrada em 18 de outubro de 1949, a folhas 47, do Livro 3-C- das notas do Tabelião do 8º Ofício desta Comarca, (Doc. I) - os suplicantes prometeram vender a Praxedes José de Oliveira, casado e João Benedito Viana Freitas, solteiro, maior, brasileiros, operários, então residentes e domiciliados à rua Batista das Neves n. 783, em Nilópolis, um lote de terreno de sua propriedade, de número 28, da quadra 10, com frente para a rua Oito, medindo dez metros de frente, igual largura na linha dos fundos e 65m.50 de extensão de ambos os lados, representando uma área de 655m.2, confrontando, pelo lado direito, com o lote número 29, dos suplicantes, pelo outro lado com o lote número 27, também dos suplicantes e nos fundos com terras da Sociedade Anônima Granja Avícola e Pastoral, situado em terreno loteado pela Administradora Imobiliária Rio Sociedade Anônima, distando 220 metros da esquina da rua Quatro, na "Vila São Luiz", em Caloaba, fora do perímetro urbano, no 1º distrito deste Município, havido por escritura devidamente transcrita sob o n. de ordem 19962, no Livro "3-BE", da 1ª Circunscrição de Registro de Imóveis desta Comarca. 2 - No mencionado contrato foi convenionado o preço de Cr\$10.000,00, do qual, os suplicantes receberam, no ato, a quantia de Cr\$1.500,00, devendo o restante ser pago em prestações mensais de Cr\$300,00, o mais tardar até o dia cinco de cada mês, na residência dos Suplicantes. 3 - Foi ainda estipulado que "a falta de pagamento de mais, digo, de três prestações consecutivas importará na rescisão da presente escritura, perdendo os promitentes compradores o sinal e as prestações já pagas, sem direito a reclamação ou indenização". 4 - Acontece que os compromissários deixaram de pagar as prestações convenionadas a partir de janeiro de 1950, inclusive, apesar dos constantes reclamos dos suplicantes. 5 - Tendo, assim, os aludidos compromissários infringido o convenionado no contrato de promessa de compra e venda inicialmente aludido, incorrendo na sanção acima mencionada, é a presente para propor contra eles a competente ação de rescisão de contrato, que se espera seja julgada procedente, requerendo a citação dos suplicados, o primeiro, Praxedes José de Oliveira, atualmente residindo à rua Elzeu Alvarenga n. 2.983, em Mesquita, neste Município, e o segundo, João Benedito Viana Freitas, por edital, em virtude de se achar em lugar incerto e não sabido, para, no prazo legal, oferecerem a contestação que tiverem, pena de revelia, condenados ainda nas custas e honorários de advogado, contratados por Cr\$ 2.000,00. Protesta-se pelo depoimento pessoal dos suplicados, pena de confissão, testemunhas, vistorias, etc. Dá-se a presente o valor de Cr\$ 10.000,00. Nestes termos, pedem deferimento. Nova Iguaçu, 3 de maio de 1951 (a) Mário Guimarães, Adv. (Devidamente selada). Despacho: D. A. Citem, expedindo-se edital com o prazo de trinta dias, 3/5/51. Fonte. Distribuição: Distribuída ao 5º Ofício. Nova Iguaçu, 3 de 5 de 1951. O Distribuidor Substituto: Wilson Mello". E para que a notícia chegue ao conhecimento de quem interessar possa se passou o presente, que será publicado e afixado, de acordo com a lei. Dado e passado nesta cidade de Nova Iguaçu, Estado do Rio de Janeiro, aos cinco dias do mês de maio do ano de mil novecentos e cinquenta e um. Eu, Hermes Gomes da Cunha, Escrivão do 5º Ofício, o subscrevi. Jalmir Gonçalves da Fonte, Juiz de Direito.

Dr. Luiz Guimarães

CLINICA DE CRIANÇAS

AV. NILO PEÇANHA, 23 - 3º. ANDAR - SALAS 4 e 5

HORÁRIO: Diariamente das 10 às 12 horas

NOVA IGUAÇU - ESTADO DO RIO

DR. ALFREDO SOARES

CLINICA DE CRIANÇAS

CONSULTÓRIO: Rua Bernardino Melo, 1847-1º and. - Sala 11
Tel. 101, diariamente das 15 às 17 hs., exceto às 5ªs. Feiras

RESIDÊNCIA: Rua Antonio Carlos, 145 - Telefone 288

DR. MIGUEL DONNI

CIRURGIA - RAIOS X -
PROTESE MOVEL

Tratamento com analgesia
(Processo moderno de eliminação da dor sem inj.ção)

CONSULTÓRIOS:

Av. Rio Branco, 173 - 5º andar, Sala 504. Tel. 22-4179
3ª e 5ª, das 14 às 18 hs.

AV. NILO PEÇANHA, 23 - 3º ANDAR - EDIFÍCIO NICE
SOLICITAR HORA - FONE 309 J11 - NOVA IGUAÇU

Camara Municipal de Nova Iguaçu

EXPEDIENTE:

O Marechal Mascarenhas de Moraes felicita à Câmara de Nova Iguaçu por motivo da nova designação de uma antiga rua para Praça Expedicionário Ilhaqui Batista, em Belford Roxo.

Em os termos da carta do Marechal Mascarenhas de Moraes:

"Ao Ilmo. Sr. Ari Schiavo,
M.D. Presidente da Camara Municipal de Nova Iguaçu.

Senhor Presidente. Cordiais cumprimentos.
Tomando conhecimento da comunicação, que me fez essa Camara, em data de 13/4/51-P, em referência ao Decreto que, em Belford Roxo, dá ao antigo logradouro publico designado "Rua Expedicionário Ilhaqui Batista" a denominação de "Praça Expedicionário Ilhaqui Batista", congratulo-me convosco com os vossos dignos pares, por essa homenagem prestada a um de meus heróis comandados da Campanha da Itália.

A Camara de Nova Iguaçu assinala, nessa reverencia civica ao valoroso guerreiro, as glórias que os soldados do Brasil conquistaram nos campos de batalha da Itália em defesa da honra e da dignidade nacionais.

Outrossim agradeço aos nobres representantes do povo de Nova Iguaçu a honraria de meu nome como convidado de honra à solenidade a ser realizada por ocasião da posição das novas placas designativas.

Com sincera admiração e apreço sou o am. e cr. grato

(a.) Marechal Mascarenhas de Moraes.

Serraria N.S. da Penha

DE

Nogueira Netto & Filho Ltda.

MATERIAL PARA CONSTRUÇÃO EM GERAL

Rua Marechal Floriano, 2453-Tel. 261-Nova Iguaçu



TERRENOS

Nova Iguaçu

Vendo magníficos lotes com 360m.2, preços a partir de Cr\$ 20.000,00 pagamento à vista, na Avenida Manoel Duarte nesta cidade. Tratar com Manoel Quaresma de Oliveira, Avenida Nilo Peçanha n. 23 1º And. - nesta cidade.

Oleos e Graxas?
Posto São Sebastião



PREFEITURA MUNICIPAL DE NOVA IGUAÇU FESTA JUNINA

EDITAL

com o prazo de 30 dias, na forma abaixo:

Concorrência pública para o calçamento da rua Rocha Cavelho, em Belford Roxo, 4º distrito deste Município, no trecho compreendido entre a estação rodoviária e a Av. Francisco Sá, e rua Irmãos Guinle, em Queimados, 2º distrito, num trecho de 300 metros de extensão, a partir da Estrada Passa Vinte.

O Doutor Luiz Guimarães, Prefeito Municipal de Nova Iguaçu, Estado do Rio de Janeiro, usando de suas atribuições:

Faz saber a quem interessar possa que, até às quinze (15) horas do dia vinte e um (21) de junho próximo futuro, na Divisão de Administração da Prefeitura Municipal, serão recebidas propostas para o calçamento a paralelepípedos da rua Rocha Cavelho, em Belford Roxo, 4º distrito deste Município, no trecho compreendido entre a estação rodoviária e a Av. Francisco Sá, e rua Irmãos Guinle, em Queimados, 2º distrito, num trecho de 300 metros de extensão, a partir da Estrada Passa Vinte, na conformidade das condições abaixo estipuladas:

CLAUSULA I - Os proponentes deverão apresentar até o ato da concorrência, dois envelopes fechados, contendo, um, os documentos de idoneidade e, outro, a proposta propriamente dita. Todos os documentos deverão ser selados de acordo com a lei, a saber: - os de idoneidade, com estampilhas municipais de Cr\$ 0,50 (cinquenta centavos) e mais o selo de Educação e Saúde, por folha; a proposta com Cr\$ 10,00 (dez cruzeiros) em estampilhas municipais, além do selo de Educação e Saúde. Os envelopes deverão trazer respectiva e externamente as indicações "Idoneidade" e "Proposta", além da menção referente à concorrência e ao nome do concorrente, por extenso.

CLAUSULA II - O envelope "Idoneidade" deverá conter os documentos seguintes: a) domicílio legal do proponente e assinatura do responsável com firma reconhecida; b) prova de idoneidade financeira; c) prova de quitação com os impostos federais, estaduais e municipais. As firmas que não forem estabelecidas no Município, pagarão o imposto de Indústrias e Profissões por ocasião da assinatura do contrato; d) comprovante do depósito na Tesouraria da Prefeitura, em espécie ou em títulos da Dívida Pública da União ou dos Estados, pelos seus valores atuais, da importância de 5% (cinco por cento) sobre o valor da proposta, para garantia da assinatura do contrato; e) prova de observância das leis sociais trabalhistas em vigor.

CLAUSULA III - O envelope "Proposta" deverá conter: a) declaração de que o proponente tomou pleno conhecimento dos projetos e especificações aprovados e das respectivas bases de execução; b) prazos para a execução das obras, compreendendo o de início, a contar da data da assinatura do contrato, e o de conclusão dos serviços a partir da data em que os mesmos forem iniciados; c) preço por algarismo e por extenso pelo qual se propõe executar os serviços a que se refere o presente edital, especificando: 1 - preço, por metro quadrado, de calçamento, incluídos os serviços de terraplenagem; 2 - o preço, por metro linear, de assentamento de meios fios retos; 3 - o preço, por metro linear, de assentamento de meios fios curvos; 4 - o preço, por metro quadrado, de recomposição de calçamento; 5 - o preço, por metro linear, de recomposição de meios fios; 6 - o preço, por metro de galeria de concreto, nos diâmetros dos projetos; 7 - o preço, por metro, de ramais; 8 - o preço, por unidade, de caixa de areia, de conformidade com o projeto e especificações; 9 - o preço, por metro cúbico, de aterro; 10 - o preço, por metro cúbico, de escavação em terra; d) declaração de que o proponente se submete às disposições do regulamento e das codificações vigentes que se relacionem com as obras ou serviços, objeto da concorrência.

CLAUSULA IV - Os preços incluirão o custo dos materiais com todas as despesas, inclusive as de transportes até o local de aplicação, mão de obra, instalação necessária dos serviços, eventuais, seguros, previdência social, administração, benefícios e encargos financeiros.

CLAUSULA V - O fornecimento de todo o material, seu transporte e mão de obra correrão por conta do contratante.

CLAUSULA VI - O contratante ficará com a obrigação de transportar e descarregar o desentulho verificado, em local designado pela Divisão de Engenharia.

CLAUSULA VII - Examinados os documentos de idoneidade técnica e financeira, a Comissão Julgadora abrirá somente as propostas dos concorrentes aceitos como idôneos, ficando as demais à disposição dos interessados.

CLAUSULA VIII - Rubricadas pela Comissão Julgadora e pelos concorrentes todas as propostas, ficarão as mesmas em poder da primeira, que procederá ao seu estudo e classificação, devendo remeter todo o processado, para os devidos fins, ao Senhor Prefeito, dentro do prazo de cinco (5) dias.

CLAUSULA IX - O proponente, cuja proposta for aceita, deverá assinar, na Divisão de Administração, o contrato correspondente, dentro do prazo de cinco (5) dias, contados a partir da comunicação, por escrito, que lhe fizer a Prefeitura, da aceitação da sua proposta, sob pena de perder a preferência.

CLAUSULA X - Na redação do contrato, na parte referente a infrações e penalidades, a que ficará sujeito o contratante, serão aproveitadas, tanto quanto possível, as estipulações constantes de contratos firmados pela Prefeitura e mais as determinações exaradas nas condições contratuais, cujo exame fica à disposição dos interessados na Divisão de Administração.

CLAUSULA XI - Os interessados encontrarão diariamente, na Divisão de Engenharia, das 12 às 16 horas, os projetos e especificações oficiais aprovados, onde serão fornecidos os esclarecimentos de que, porventura, necessitem os interessados.

CLAUSULA XII - Fica a Prefeitura com o direito de anular a presente concorrência, caso as propostas apresentadas não consultem os interesses do Município, bem como rejeitar a proposta de menores preços desde que não fique bem comprovada a capacidade financeira do respectivo proponente.

E para que chegue ao conhecimento de todos os interessados, lavrou-se este Edital que, para os devidos fins, será afixado no edifício da Prefeitura, e publicado no "Diário Oficial" do Estado e na imprensa local.

Dado e passado nesta cidade de Nova Iguaçu, aos quatro dias do mês de maio do ano de mil novecentos e cinquenta e um.

LUIZ GUIMARÃES - Prefeito 2-3

COPIA aut. tir. Lº 8, fls. 53v

Termo de contrato de locação de serviços que fazem, como outorgante, a Prefeitura Municipal de Nova Iguaçu, neste ato representada pelo seu Prefeito, dr. Luiz Guimarães e, como outorgado, o sr. Agripino Vieira de Moraes, brasileiro, casado, professor, residente à rua Primavera n. 169, nesta cidade, os quais têm justo e conveniente o seguinte:

PRIMEIRA - O outorgado obriga-se a prestar à outorgante os seus serviços como Professor do Ginásio Municipal Monteiro Lobato, nesta cidade, lecionando ao curso ginasial como regente da cadeira de Português, em horário pre-estabelecido pelo diretor do referido ginásio, e cujo horário obrigatoriamente obedecerá o seguinte:

SEGUNDA - Obrigase também o outorgado a obedecer as ordens emanadas da diretoria do ginásio, e cujas ordens deverão ser rigorosamente observadas.

TERCEIRA - Durante o prazo de duração do presente contrato, que vigorará a partir de primeiro (1º) de março do ano em curso e a terminar em vinte e oito (28) de fevereiro do próximo ano, o outorgado vencerá remuneração de Cr\$ 20,00 (vinte cruzeiros) por aula efetivamente dada, correndo a despesa pela verba própria do orçamento vigente.

QUARTA - Nos períodos de exames e de férias escolares, em que a remuneração do outorgado não pode ser calculada à base estabelecida na cláusula anterior, obriga-se a outorgante a pagar-lhe, a título de vencimento, a remuneração mensal de Cr\$ 210,00 (duzentos e dez cruzeiros).

QUINTA - O pagamento a que se refere a cláusula terceira será efetuado pela outorgante contra renúncia dos respectivos mapas de frequência, que serão encaminhados à Prefeitura pelo diretor do ginásio municipal referido.

SEXTA - O inadimplemento de qualquer das cláusulas deste contrato, importará na sua rescisão de pleno direito, independentemente de qualquer notificação judicial ou extra-judicial.

E, por assim haverem ajustado e convenido, para constar, foi lavrado o presente contrato no livro próprio desta Prefeitura, aos quinze dias do mês de março do ano de mil novecentos e cinquenta e um, o qual, depois de lido e achado conforme ao que estipularam, vai devidamente assinado pelas partes e pelas testemunhas Mamede Marcondes Rodrigues e Lamartine Pires de Mello, brasileiros, maiores, capazes e domiciliados nesta cidade. Eu, Elisabeth Teixeira da Cruz, Oficial Administrativo "O" e escrevi. Eu, Nelson Soares, Chefe da Divisão de Administração, o subscreei. (Ass.) LUIZ GUIMARÃES, AGRIPINO VIEIRA DE MORAIS, MAMEDE MARCONDES RODRIGUES e LAMARTINE PIRES DE MELLO.

Está conforme o original. ELISABETH TEIXEIRA DA CRUZ, Oficial Adm. "O", datilografiei. - TESTO: NELSON SOARES, Chefe da D. A.

ATO DE 4 DE MAIO DE 1951

O Prefeito Municipal de Nova Iguaçu, usando das atribuições que lhe confere a legislação em vigor,

Resolve nomear, de acordo com o art. 15, item V, do decreto-lei n. 624, de 28 de outubro de 1942, Ernani Suckow Belford, para exercer, interinamente, como substituto, o cargo de Almoçoarife, Padrão Q, do Quadro III, durante o impedimento do respectivo titular, Joaquim Mariano de Oliveira, que se encontra em gozo de licença, para tratamento de saúde, a partir de 24 de abril p. passado.

Prefeitura Municipal de Nova Iguaçu, 4 de maio de 1951.

LUIZ GUIMARÃES - Prefeito

PORTARIAS

O Prefeito Municipal de Nova Iguaçu, usando das atribuições que lhe confere a legislação em vigor,

Concede, nos termos dos artigos 161, § 5º, e 163, do decreto-lei n. 624, de 28 de outubro de 1942, e de acordo com o laudo médico, ao extranumerário diarista, do Quadro Especial, Bernardino Muller de Melo, 60 dias de licença, para tratamento de saúde, com vencimento integral, em prorrogação.

Prefeitura Municipal de Nova Iguaçu, 12 de abril de 1951.

Concede, nos termos do art. 28, § 2º, do decreto-lei n. 687, de 1 de fevereiro de 1943, e de acordo com o laudo médico, ao extranumerário diarista, Rosa Carmen de Freitas, 60 dias de licença, para tratamento de saúde, com salário integral, a partir do dia 26 de março último.

Prefeitura Municipal de Nova Iguaçu, 12 de abril de 1951.

Concede, nos termos dos artigos 161, § 4º, e 163 do decreto-lei n. 624, de 28 de outubro de 1942, e de acordo com o atestado médico, ao Professor, do Quadro Suplementar, Maria Soares Sampaio, 10 dias de licença, com vencimento, para tratamento de saúde, em prorrogação.

Prefeitura Municipal de Nova Iguaçu, 13 de abril de 1951.

Concede, nos termos do art. 28, § 2º, do decreto-lei n. 687, de 1 de fevereiro de 1943, e de acordo com o laudo médico, ao extranumerário mensalista, Myrian Coutinho Soares, 30 dias de licença, para tratamento de saúde, com salário integral, a partir do dia 10 do corrente.

Prefeitura Municipal de Nova Iguaçu, 13 de abril de 1951.

Concede, nos termos do art. 28, § 2º, do decreto-lei n. 687, de 1 de fevereiro de 1943, e de acordo com o laudo médico, ao extranumerário diarista, Jorge de Amorim, 15 dias de licença, para tratamento de saúde, com salário integral, a partir do dia 10 do corrente.

Prefeitura Municipal de Nova Iguaçu, 13 de abril de 1951.

Concede, nos termos dos artigos 161, § 4º, e 163 do decreto-lei n. 624, de 28 de outubro de 1942, e de acordo com o laudo médico, ao Professor, do Quadro Suplementar, Maria Aparecida Melo Cardoso, quinze dias de licença, com vencimento, para tratamento de saúde, a partir do dia 10 do corrente.

Prefeitura Municipal de Nova Iguaçu, 16 de abril de 1951.

Concede, nos termos do art. 28, § 2º, do decreto-lei n. 687, de 1 de fevereiro de 1943, e de acordo com o laudo médico, ao extranumerário mensalista, Geraldo Campos, 30 dias de licença, para tratamento de saúde, com salário integral, a partir de 25 de março último.

Prefeitura Municipal de Nova Iguaçu, 30 de abril de 1951.

LUIZ GUIMARÃES - Prefeito

Mário Guimarães | Fernando Nunes Brigagão

ADVOCADOS. ESCRITÓRIO: AV. NILÓ PEÇANHA, 8 - Sobrado - NOVA IGUAÇU. HORÁRIO: Diariamente das 9 às 12 horas.

IGUAÇU Basquete Clube vai realizar no dia 9 de junho próximo, com início às 22,30 horas, no ginásio do Grupo Escolar Rangel Pestana, com o arquiastro típico regional de Parmônio Gonçalves, o seu primeiro baile junino, contando para o seu brilhantismo com a presença de todos os que compõem a sociedade iguaçuana. Trije: Para senhores e senhoritas que irão participar das danças - vestido de baile de chita, para cavalheiros, o de passeio completo. Durante o baile, far-se-á a escolha do vestido mais original. O convite será intrínseco e o Presidente do Clube atenderá a pedidos das reservas de mesas.

LOTES DE TERRENOS BAIRRO ALVAREZ. Lotes de terrenos à prestação, sem juros, dentro de Nova Iguaçu. Lugar de futuro. Não precisa construção. Em frente ao campo de esportes da A. A. Filhos de Iguaçu. Tratar nos domingos no loteamento e durante a semana à rua Getúlio Vargas, 67, com o Aluizio. Tels. 130 e 174.

COMARCA DE NOVA IGUAÇU EDITAL. Registro de Imóveis do 2º Circunscrição. Pelo presente passado a requerimento da Imobiliária Marapé Limitada, com sede à rua Miguel Couto n. 115, no Distrito Federal, infimo, por se achar em lugar incerto e não sabido, a vir a meu cartório, à rua dr. Getúlio Vargas n. 126, nesta cidade, pagar as prestações vencidas na importância total de Cr\$ 4.100,00, além dos juros e custas, o sr. Mario Nunes Soares, promitente comprador do lote de terreno n. 30 da rua dr. Godói, situado no Município de Nilópolis. O devedor terá o prazo de 30 (trinta) dias, para o pagamento de seus débitos, sob pena de decorrido aquele prazo considerar-se rescindido o contrato, procedendo-se ao cancelamento da averbação de acordo com o art. 14 do Decreto Lei n. 3.079, de 15 de setembro de 1938 Nova Iguaçu, 25 de maio de 1951. Hermes Gomes da Costa, Oficial do Registro. 2-3

Dr. Nelson Benjamin Monteiro ADVOGADO. Causas cíveis e comerciais. Inventários. Desquites. Defesas perante o Juri. Advocacia em geral, no Rio de Janeiro e em Nova Iguaçu. Escritório: Rua Paul de Frontin, 60. Tel. 479.

PARA SUA MAIOR GARANTIA PROCURE FARACO Loterias. UMA CASA QUE NÃO FALHA. Rua M. Floriano, 2128. Trav. São Mateus, 58. Tel. 313-NOVA IGUAÇU. NILÓPOLIS - E. do Rio.

FOTO ELITE. Atendimento a domicílio para casamento. Retratos para documentos em 30 minutos. Especialista em reprodução de retratos a crayon, sépia e óleo. Vendas de máquinas, filmes, quadros, santos e albas. Rua Marechal Floriano, 2243-Loja-Tel. 413 - Nova Iguaçu

TERRENOS A PRESTAÇÕES, SEM ENTRADA E SEM JUROS. Os mais próximos da Estação de CARAMUJOS (E.F.C.B.) a 5, 10, 15 e 20 minutos. Preços a partir de 6.000,00. Prestações a partir de 100,00. Vendas diariamente com o Ten. ARNALDO nos locais e em sua residência, junto à Estação de CARAMUJOS.

Vertical text on the left edge of the page, including 'QUARESMA OLIVEIRA' and 'de A. Couto'.



DIA DE CACHOEIRO

Sua comemoração pela 13ª vez

Já se tornou tradicional a Festa de Confraternização, que a Cidade de Cachoeiro de Itapemirim promove a 29 de junho.

No corrente ano, mais uma vez a Princesa do Sul do Espírito Santo se engalanará, para receber os seus filhos auentes e quantos, de seus amigos e admiradores, para ali se destinem, matando saudades e revendo amigos.

Vasto programa está sendo elaborado, destacando-se as Exposições Agro-Industrial e de Pecuária, inaugurações diversas, dentre elas a do Jardim de Infância.

Todos os setores comerciais, industriais e sociais de Cachoeiro de Itapemirim se movimentam, procurando fazer com que o Dia de Cachoeiro de 1961 corresponda plenamente ao sucesso alcançado pela maior Festa Popular do Estado, nos anos anteriores.

Já foram concedidos, pela Estrada de Ferro Leopoldina, 50% de abatimento nas passagens adquiridas em Barão de Mauá e nas situadas no Espírito Santo, a partir de 24 de junho, com direito a regresso até 3 de julho.

DR. ARINO PIMENTA DE MORAES

CIRURGIÃO DENTISTA
CONSULTÓRIO: AV. NILO PEÇANHA, 8 - Sobrado
CONSULTAS:
Terças, quintas e sábados das 8,30 às 11,30 e 13,30 à 17,30

ALBUM TUPAN
A DURABILIDADE DE SEUS DISCOS, CONSERVANDO-OS NUM ALBUM TUPAN.
A venda na casa **TICIANO**, Av. Nilo Peçanha, 98, N. Iguacú.

IMPUREZAS DO SANGUE?
ELIXIR DE NOGUEIRA
AUX. TRAT. SIFILIS

Gasolina?
Posto São Sebastião

Seguro de vida
Acidentes Pessoais e do Trabalho, Fogo, Automóveis, Fidelidade.
Roberto Cabral
Corretor Oficial
R. Governador Portela, 314
Telefone, 416

Sociedade Laticínios União Ltda.
Usina e Entrepósito de Leite
Laboratórios completos para análises de leite
Matriz: AVENIDA FRANCISCA DE ALMEIDA, 1419 (Edifício próprio) - NILOPOLIS - Estado do Rio
Filial: USINA: RUA SÃO JOÃO BATISTA, 502 (Edifício próprio) - VILA MERITI - Estado do Rio
JOSÉ MARIA TEIXEIRA
SOCIO GERENTE

BANCO DO BRASIL S. A.

O MAIOR ESTABELECIMENTO DE CRÉDITO DO PAÍS

Filial de Nova Iguaçu - E. do Rio: Praça da Liberdade, 98

Telefs.: 4 (Contadoria) e 25 (Gerência) - End. Tel.: "Satélite" - Caixa do Correio, 3

Condições para as contas de depósitos

Depósitos sem limite 2% a. a.
Depósito inicial mínimo, Cr\$ 1.000,00. Retiradas livres. Não rendem juros os saldos inferiores àquela quantia, nem as contas liquidadas antes de decorridos 60 dias a contar da data da abertura.

Depósitos Populares - Limite de Cr\$ 10.000,00 4 1/2% a. a.
Depósitos mínimos, Cr\$ 50,00. Retiradas mínimas, Cr\$ 20,00. Não rendem juros os saldos inferiores a Cr\$ 50,00; b) excedentes ao limite; c) das contas encerradas antes de decorridos 60 dias da data da abertura.

Depósitos Limitados - Limite de Cr\$ 50.000,00 4% a. a.
- Limite de Cr\$ 100.000,00 3% a. a.
Depósitos mínimos, Cr\$ 200,00. Retiradas mínimas, Cr\$ 50,00. Não rendem juros os saldos inferiores a Cr\$ 200,00. Demais condições idênticas às de Depósitos Populares.

Depósitos a Prazo Fixo:
Por 6 meses 4% a. a.
Por 12 meses 5% a. a.
Com retirada mensal da renda, por meio de cheques:
Por 6 meses 3 1/2% a. a.
Por 12 meses 4 1/2% a. a.
Depósito mínimo - Cr\$ 1.000,00.

Depósitos de Aviso Prévio:
Para retiradas mediante prévio aviso:
De 30 dias 3 1/2% a. a.
De 60 dias 4% a. a.
De 90 dias 4 1/2% a. a.
Depósito inicial mínimo - Cr\$ 1.000,00.

LETRAS A PREMIO: São proporcionais. Condições idênticas às de Depósito a Prazo Fixo

Faz, nas melhores condições, tôdas as operações bancárias

COBRANÇAS - TRANSFERÊNCIAS DE FUNDOS.
DESCONTOS de letras, saques e cheques sobre esta ou quaisquer outras praças.
EMPRÉSTIMOS em contas correntes com caução de duplicatas.
CRÉDITO AGRÍCOLA a longo prazo, sob a garantia exclusiva da fruta.
CRÉDITO PECUÁRIO a longo prazo para custeio de criação, aquisição de gado para engorda, recriação, etc.
CRÉDITO INDUSTRIAL para a compra de matérias primas e reformas, aperfeiçoamento e aquisição de maquinário.

São atendidos, com a maior presteza, todos os pedidos de informações e esclarecimentos sobre quaisquer operações da Carteira de Crédito Agrícola e Industrial, que se acha em pleno funcionamento.

Agências em tôdas as capitais e principais cidades do Brasil
Correspondentes nas demais e em todos os países do mundo

COMARCA DE NOVA IGUAÇU

EDITAL

Hermes Gomes da Cunha, Oficial do Registro de Imóveis da 2ª Circunscrição desta Comarca,

Faz publico, pelo presente, que Alberto Jorge da Cunha, brasileiro, desquitado, proprietário, residente e domiciliado à rua Maia Lacerda n. 663, no Distrito Federal, depositou em seu cartório à rua dr. Getúlio Vargas n. 126, nesta cidade, de conformidade com o decreto-lei n. 58, de 10 de dezembro de 1937, e seu regulamento n. 3.079, de 15 de setembro de 1938, memorial, planta e os necessários documentos referentes ao loteamento de uma área de terra situada fora do perímetro urbano, no 4º distrito deste Município, Belford-Roxo, no Caminho da Glória, medindo de frente 663,00ms., começando a medição a 192,00ms. do Caminho do Jango à direita de quem vai para Nova Aurora; 290,00ms pelo lado direito, confrontando com terras de Agostino Cesar Valente; 302,50ms. pelo lado esquerdo, acompanhando a faixa da E. F. C. B. Ramal de Xerem e aos fundos 788,80ms em linha quebrada, confrontando com terras de Guilherme Licuri, Rosa Barbosa de Souza e João dos Santos ou sucessores, totalizando 246.800,03ms2, dividida em 457 lotes, geralmente de 360,00ms2, distribuídos em 29 quadras servidas por 14 ruas, duas praças e uma avenida, com a mesma denominação do loteamento anterior, do qual este é continuação - "Bairro São Jorge". As impugnações dos que se julgarem prejudicados deverão ser apresentadas em cartório, dentro de 30 dias, contados da terceira e última publicação. Nova Iguaçu, 17 de maio de 1961. O Oficial: **Hermes Gomes da Cunha.** 2-3

SAIBA MAIS ESTA
- Conan Doyle, num hotel suíço bloqueado pela neve, imaginou um romance em que duas pessoas que se odeiam, estão nessa situação. Trabalhou 15 dias. Para se distrair toma um livro de Maupassant, "O hotel". Era, da primeira à última página, a história que ele estava escrevendo.
- "Como a Terra se Transforma", o próximo livro da Melhoramentos na série "O Homem e o Universo", trata de tôdas as alterações sofridas pelo nosso mundo e como elas ocorrem.
- Uma frase de Lin Yu tang: "desperta mais esperanças um botão de rosa que todos os livros de filosofia".
- "O Prisioneiro de Ubatuba", de Carlos Fouquet, uma edição Melhoramentos, era a história verdadeira do famoso aventureiro Hans Staden no Brasil Colonial.
- O primitivo significa do da palavra "musculatura" era "pequeno rato" e o da palavra "vermelho" era "vermelho" (pequeno verme).

Indústria Concreto Independência
Rua Dr. Otavio Tarquino, 209 - Nesta
Caixas, argolas, Focos, Tanques, Postes, Ferro prefabricado, Pias, Peitoris, Soleiras, Degraus e Manilhas.
ESCRITÓRIO: RUA MANOEL VITORINO, 4 - 1º andar
FONE 49-5178 - DISTRITO FEDERAL

Oficina Mecânica
SOLDA ELÉTRICA E OXIGÊNIO
Serviço de torno mecânico e plaina, consertos de máquinas em geral, reforma em motores de combustão interna, montagem e assentamento de máquinas de qualquer tipo.
Bittencourt & Alarcão Ltda.
Trav. 13 de Março, 24. Tel. 136 NOVA IGUAÇU - E. DO RIO

Oficina Mecânica Agostinho
Consertos, Reformas em geral e Acessórios - Solda Elétrica e a Oxigênio - Pinturas em geral - Serviço de Torno.
Agostinho Martins Duarte
RUA DR. TIBAU, 60 - Telefone 124
NOVA IGUAÇU - E. DO RIO

INDICADOR Profissional

Médico
Dr. Pedro Regina Sobrinho - Médico operador, Partos, Consultas diárias das 8 às 12 hs. - Rua Antonio Carlos, 22. Tel. 284. E das 12 às 16 horas no Centro de Saúde e Hospital de Iguaçu.

Advogado
Dr. Paulo Machado - Advogado - R. Getúlio Vargas, 67, Fone 282. - Nova Iguaçu.

Dentistas
Luiz Gonçalves - Cirurgião Dentista - Diariamente das 8 às 18 horas. Rua Bernardino Machado, 2139. Telefone, 314. Nova Iguaçu.
RUBEM SILVA - Cirurgião Dentista - Ed. Caricão, 2 andar, s. 220. Telefone, 48-888. Rio de Janeiro.

Despachante
Escritório Técnico Comercial - Santos Netto & Irmão (Contadores e Despachantes). Serviços comerciais em geral. Rua dr. Getúlio Vargas, 22. Tel. 282 - Nova Iguaçu.

CONSTRUTORES
João Simionato - Construtor licenciado. - Encargado de construções e reconstruções em geral e sob administração. - Res.: Rua Marechal Pimenta, 7036 - Casa XI - Nova Iguaçu.

Roberto Baroni Soares - Construtor licenciado no Município de Duque de Caxias. Residência em Nova Iguaçu à rua Edmundo Soares, 304.

COMARCA DE NOVA IGUAÇU

EDITAL

Hermes Gomes da Cunha, Oficial do Registro de Imóveis da 2ª Circunscrição desta Comarca,

Faz publico, pelo presente, que Augusto Cesar D'Abreu e sua mulher Carlina Mendes de Abreu, brasileiros, proprietários, residentes e domiciliados à rua Joaquim Nabuco n. 150, no Distrito Federal, depositaram em seu cartório, à rua dr. Getúlio Vargas n. 126, de conformidade com o decreto-lei n. 58, de 10 de dezembro de 1937, memorial, planta e os necessários documentos referentes ao loteamento de uma área de terra situada na zona rural, no segundo distrito deste Município, Quilombo, à Estrada Caramejão, a direita de quem vai de Caramejão para Queimados, compreendendo a sua medição junto a estrada da Estrada Velha de Caramejão, medindo 1.450,00ms de frente; 1.530,00ms de fundo; 1.530,00ms de lado direito; 198,00ms. pelo lado direito, fazendo face para a estrada de Caramejão e 200,00ms. pelo lado esquerdo, medindo 423,396,00ms2, desmembradas das Fazendas Reunidas de Caramejão e dividida em 800 lotes de varias dimensões, servidos por varias ruas, havendo diversas quadras servidas por varias ruas, havendo sido dada uma área de 200,00ms2, servida pela planta pelo nome de "Formalidade da planta" para a planta aprovada em 9 de abril de 1951. As impugnações dos que se julgarem prejudicados deverão ser apresentadas em cartório, dentro de 30 dias, contados da terceira e última publicação deste Edital. Nova Iguaçu, 24 de maio de 1961. O Oficial: **Hermes Gomes da Cunha.** 2-3

Derivalino dos Santos - Despachante Estadual - Rua dr. Getúlio Vargas, 1º andar - Sala 103 - NOVA IGUAÇU - E. DO RIO

Três meses de administração municipal

(Continuação)

Assim estão estudadas essas tarifas, minuídas definitivamente o contrato, com a inclusão de cláusulas que evitarão incluir na sua feitura para a salvaguarda dos interesses do Município, terá a honra de submeter o assunto aos seus Vereadores.

Vai a Prefeitura instalar um aparelho para a cloração da água?

Sob a orientação do mais abalizado técnico no assunto, dr. Rosário Mariano da Silva, está em estudos a instalação dos aparelhos para a cloração da água servida ao abastecimento domiciliar, sendo certo que, dentro em breve, teremos esse aparelho instalado, o que constituirá a tranquilidade definitiva dos iguassuanos, que irão sofrer água isenta de qualquer contaminação.

Que tem feito a Municipalidade no setor do abastecimento d'água?

No setor do abastecimento d'água, instalamos, em Nova Iguaçu, 1.134 ms. de encanamento, em Bedford Roxo, 40 ms. em Mesquita, 859ms. em Rocha Subrinho, 520ms. em Quemados, 70ms. ficando, cada uma dessas localidades, capa-

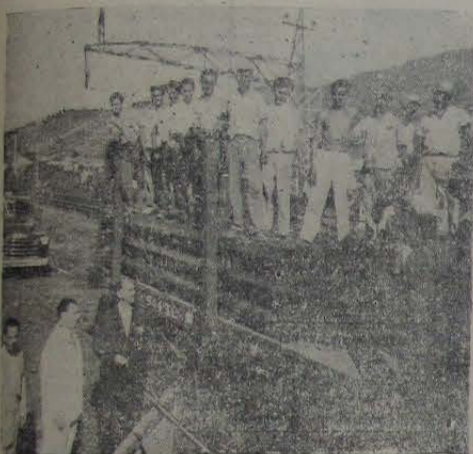

O Prefeito dr. Luiz Guimarães quando assistia ao desembarque da primeira remessa de canos enviados pela Barbára

cidade a abastecer mais, respectivamente, 220, 8, 160, 104 e 14 casas. Ainda no último domingo, em Mesquita, inauguramos, na rua Barão de Salusse, 242ms. de encanamentos, na rua Lucil Flores, 68ms e na rua Paulo de Macedo, 213 ms., num total de 523 ms., abastecendo, praticamente, mais 100 casas de mesquitenses, além de ter sido instalada, na esquina das ruas Magno de Carvalho com Barão de Salusse, uma bica pública. No período de minha administração foram feitos mais 26 consertos de encanamentos, a instalação de 108 penas d'água e 116 transferências de ligações. Substituímos 219ms. de encanamentos em Nova Iguaçu e 12 em Mesquita, instalando, ainda, uma bica pública em Rocha Subrinho.

Fábrica de manilhas

A fábrica de manilhas produziu 212 unidades de diversos diâmetros e 70 tampões de concreto armado para os tocos de águas pluviais.

Transportes e serviços diversos

Os transportes da Prefeitura, caminhões, realizaram um total de 2.198 viagens pelo território do Município, em serviços de aterro, remoção de lixo, transporte de pedras, sabão e das turmas que se locomoveram de um ponto para outro, além de serviços de outra natureza.

A ferraria, a carpintaria e a pedreira da Prefeitura, têm cumprido, satisfatoriamente, as suas finalidades, o mesmo ocorrendo com a oficina mecânica, responsável pelo bom estado do pequeno número de viaturas que possuímos, desti-

Recuperação do mercado inglês da laranja

O Ministério do Trabalho está estudando a possibilidade de recuperação do mercado inglês da laranja. Esse mercado, que o Brasil detinha, por longos e longos anos, foi perdido em consequência de numerosas reclamações e, também, devido às restrições impostas à exportação nacional de frutas cítricas para a Grã Bretanha.

Os estudos sobre o assunto foram entregues ao Departamento Nacional de Indústria e Comércio, que deverá se pronunciar a respeito dentro de poucos dias.

Lubrificação e Lavagem?

Posto São Sebastião

RADIO-ELETROLAS COLONIAL-RUSTICO-CHIPANDELE



CARACTERÍSTICAS: 10 válvulas possantes - 2 alto-falantes (1 de 12" e 1 de 5") - 3 faixas de ondas - Tocadiscos automáticos - Controle visual de sintonia.

APENAS Cr\$ 550,00 POR MÊS

Só na Casa Ticiano Av. Nilo Peçanha, 89 - Nova Iguaçu

cando-se, dentre os serviços prestados por este último departamento, a reforma da primeira niveladora que a Prefeitura possuía, que estava encostada, por falta de peças, há muitos anos.

Diversos serviços, inclusive a reforma da Praça da Liberdade

Reformamos, pintamos e consertamos 10 de nossas escolas municipais. Mantivemos em boa ordem os serviços de limpeza urbana em todas as localidades do Município, em prendemos em seus logradouros reparações nas pavimentações, consertos de ralos, capinas de ruas e, nesta cidade, no momento, realizamos uma reforma radical no traçado da Praça da Liberdade, que apresentará feição mais moderna e mais útil para a população, onde ficará instalada o ponto de automóveis de aluguel.

Que tem feito a Prefeitura no setor rodoviário?

O setor rodoviário municipal vem merecendo especiais cuidados da administração, e é bem que assim seja, porque a amplitude do nosso território, cortado, em todos os sentidos, de estradas de rodagem, por onde circula a sua pujante riqueza, precisa, de fato, que se não as descure.

At. nos meses de minha gestão, empreendemos os seguintes serviços:

- 1 - Drenagem e Valetamento da Estrada de Nova Iguaçu-Heliópolis, mais ou menos 200ms.
- 2 - Estrada da Fosse: Valetamento de ambos os lados, reconstrução de três rédes de manilha, sendo uma de 0,30 e duas de 0,40, num comprimento total de 52ms., além da limpeza de valas nas ruas transversais para manutenção do escoamento. Com isto conseguimos a drenagem do Campo de Aviação, até então completamente alagado.
- 3 - Restauração da ponte de madeira (estrado, pranchões e vigamentos), com o comprimento de 12ms., serviço de caráter urgente e provisório, a fim de suprir deficiências dos trevos de acesso à Rodovia Presidente Dutra, então e até agora em péssimo estado.
- 4 - Desobstrução da rede de manilhas nos terrenos da rua Antonio Carlos em auxílio à Limpeza Pública, gastando para isso, tal o volume de serviços, três dias.
- 5 - Aterro e nivelamento da rua Lopes Trovão, até então intransitável, hoje perfeitamente em condições de tráfego.
- 6 - Drenagem e ensaiamento de um trecho da Estrada Luiz de Lemos, numa extensão de 800ms. de valetamento

(Conclui na última página)

União dos Moradores Comerciais

Em princípios de abril último, à rua Barros Junior, 1606, tomou posse a primeira diretoria da União dos Moradores Comerciais de Nova Iguaçu, fundada em agosto de 1950, estando assim constituída:

Presidente, Antonio Joaquim Machado; vice presidente, José Borges Pereira dos Santos; 1º secretário, Henrique Iglezias Gimenez; 2º secretário, Humberto Gentil Rodrigues; 1º tesoureiro, Alberto Pereira de Araújo; 2º tesoureiro, Raimundo Nonato da Silva; 1º procurador, José Augusto Roch; 2º procurador, Valter Augusto Barbosa, e bibliotecário, Elson Moura. — Conselho Fiscal: Aureliano Chechia, Ademar Ribeiro Gomes e Valdemiro de Araújo Castilho. — Conselho Deliberativo: Denton Moreira D'azuzat, Luiz Nazizeno de Oliveira, Kardek E-teves da Silva, Demerval dos Santos Vianz, Joel Adial, Francisco Gomes do Vale, Julio Francisco da Cruz, Antonio Pinto Macedo, Julio Moreira da Mota, Valdir Troylet e Expedito Aquino Agra.

Prefeitura Municipal de Nova Iguaçu

EDITAL

O Doutor Nelson Soares, Chefe da Divisão de Administração, torna público que, por ato do Excelentíssimo Senhor Prefeito, datado de 27 de junho de 1949, foi exonerada por ter aceito cargo incompatível, na Prefeitura Municipal de Nilópolis, Eva Cardoso, do cargo de Despachante Municipal.

Em vista disso, foi estabelecido o prazo de vinte (20) dias, contados da data da publicação deste, no CORREIO DA LAVOURA, a fim de que os interessados apresentem, devidamente documentadas, quaisquer reclamações que existam, pelas quais responderá a fiança da aludida despachante, na forma da lei.

Divisão de Administração, 31 de maio de 1951.

NELSON SOARES - Chefe da Divisão.

EDITAL

Azzis Rachid, chefe da Inspeção de Rendas da Prefeitura Municipal de Nova Iguaçu, Estado do Rio de Janeiro, por ordem do Excelentíssimo Senhor Prefeito,

Faz Saber, a todos os que o presente Edital virem ou dele conhecimento tiverem, que no dia 4 do corrente mês, no Depósito Público desta Prefeitura, será vendido em hasta pública com a presença do Senhor Encarregado dos Serviços Externos da Inspeção de Rendas, um cavalo marron com a marca

S - no quarto tração, recolhido ao depósito, conforme guia n. 1168, desde 22 do mês de maio, a quem maior lance oferecer. E, para que todos os interessados tivessem conhecimento, mandou lavrar o presente Edital, que será afixado em lugar do costume. Dado e passado nesta cidade de Nova Iguaçu, aos 31 dias do mês de maio de 1951. Eu, Nice Cruz de Souza, Escriutaria e datilografel. E eu, Azzis Rachid, Chefe da Inspeção de Rendas o subscrevo e assino.

Inspeção de Rendas, 31 de maio de 1951.

AZZIS RACHID - Chefe da Inspeção de Rendas.

IGUAÇU BASQUETE CLUBE

RESOLUÇÕES DO SR. PRESIDENTE EM 30-5-1951

a) - Marcar, com a comissão encarregada do "Balle Junino" do proximo dia 9, uma reunião para o dia 5 vindouro, às 20,30 horas; b) - arquivar o Boletim Oficial n. 6, da LID; c) - oficializar aos srs. Nestor de Paula Simões, Artur Silva, Custódio José da Silva e cel. Nicolau Rodrigues da Silva, respectivamente Presidentes do Milionários E. C., Mesquita T. C., A. A. Filhos de Iguaçu, e E. C. Iguaçu, para participarem com suas exmas. famílias do balle junino do proximo dia 9; d) - convidar o sr. Diretor do semanário CORREIO DA LAVOURA, para se associar às festividades do dia 9.

HUGO SOMA - 2º Secretário

A. A. Filhos de Iguaçu

RESUMO DAS RESOLUÇÕES DO DIA 29 - 5 - 1951

a) - Conceder, a pedido, de missão ao associado, matrícula 428, sr. Carlos Alberto da Silva; b) - acusar o recebimento do convite para a missa de Ação de Graças, pelo restabelecimento do sr. Luiz Soma, designando o sr. Custódio José da Silva para representar o clube; c) - realizar no proximo dia 1 de junho, uma sessão solene, comemorativa do 25º aniversário desta Associação, às 20 horas, quando a Diretoria oferecerá um «drink» aos convidados.

AVELINO PINTO BENTO - Diret. da Secretaria

BAIRRO JOANA D'ARC

Vendem-se magníficos lotes de terreno, localizados no prolongamento da rua Paulo de Frontin, a 3 minutos a pé da estação, em rua calçada, com o mais belo panorama e melhor clima da cidade, providos de luz elétrica, água, esgôto e ruas calçadas a paralelepipedos.

VENDAS A VISTA E A LONGO PRAZO

Tratar com o sr. Jorge, na Praça da Liberdade, 84 -- Nova Iguaçu -- E. do Rio



Três meses de administração municipal

(Conclusão da 7ª página)

e 30ms. de ensaibramento. 7 - Construção de duas redes novas, uma de 0,70 e outra de 0,50, num comprimento total de 18ms., na mesma estrada. 8 - Reconstrução de uma rede de manilhas de 0,70, numa extensão de 9ms. 9 - Construção de acesso em terra, da av. Nilo Peçanha para a Rodovia Presidente Dutra. 10 - Ensaibramento parcial da Estrada Feliciano Sodré, numa extensão aproximada de 90ms. 11 - Estrada Belford Roxo: Reabertura das valas com capina e aterro da estrada, de Nova Iguaçu até a Rodovia Presidente Dutra, numa extensão de 3 km. É de notar que esta estrada é estabelecida como permanente. 12 - Reparo com substituições de manilhas em 3 redes dessa mesma Estrada. 13 - Reparo numa rede de manilhas na Estrada do Queimado-Caramujos, com substituições de manilhas. 14 - Reconstrução da ponte de madeira em Vila Iracema, com cravação de pontalete em base de concreto e substituição de duas vigas e 35 pranchões. 15 - Auxílio à Limpeza da Represa, por 2 vezes. 16 - Reparo na ponte de madeira da rua Bernardino Melo, constando de proteção da cabeceira, de aterro e substituição de 12 pranchões. 17 - Reconstrução de um boeiro na Estrada Luiz de Lemos, constando de duas passagens de água com 1,20 e 0,80 de largura cada uma, com um comprimento total de 8ms. 18 - Construção de um trecho da Estrada, em precárias condições, impossibilitando o tráfego de qualquer veículo por ocasião das chuvas, que dá ligação de Belém à bifurcação da Estrada para Caramujos e São Pedro. Esse trecho, numa extensão de 100ms. aproximadamente, e largura de 5 a 6ms., teve de ser escavado, do material inferior de que era constituído, para preparo do Sub-leito, em pedra moído e britada, numa camada de 0,50 de espessura, para posterior ensaibramento, o que foi feito. Esse serviço seria incompleto se não fosse providenciada a abertura de valas ao longo de todo o trecho, impedindo que as águas barrentas dos morros corresse sobre o leito refeito. Para tal foi necessário, ainda, conduzir essas mesmas águas para um boeiro, em manilhas de 0,40, com um comprimento de 12ms. Além disso drenos transversais de pedra foram executados para dar escoamento às águas de infiltração, a fim de secar completamente o sub-leito da Estrada. 19 - Construção de um boeiro na Estrada de Passa Vinte, em Queimados, constando de 3 redes de manilhas em dois estagios, sendo uma de 1m. de diâmetro e outras duas de 0,70, numa largura de 7ms., com as respectivas cabeceiras de concreto ciclópico, em um volume aproximadamente de 5ms. cúbicos. 20 - No setor Rod.viário, dando cumprimento à lei orçamentaria, já se percorreu todo o trecho da ligação Belém-São Pedro, a fim de dar aproveitamento, tanto quanto possível, aos trechos abandonados, hoje intransitáveis por veículos, e construir novos trechos, o que perfaz uma extensão de 16 kms., numa largura mínima de 6ms., sendo necessários vários boeiros, com drenagem dos terrenos marginais, além de pontilhões, o que vem demonstrar que a verba de Cr\$ 80.000,00 consignada é insuficiente para sua construção. Iniciamos com a Turma de 10 h mens e um caminhão o preparo do leito inicial para futuramente poder desenvolver a sua construção por meios mecânicos. Daí ser necessário para sua continuidade que verbas bem maiores sejam nela aplicadas.

E o problema dos loteamentos?

- Sob a inspiração e a esclarecida experiência do dr. Oracyr Souza de Oliveira, digno Chefe da Divisão de Engenharia da Prefeitura, resolvi adotar um novo critério na aprovação dos loteamentos de terras nas zonas urbana e suburbana do Município, a fim de melhormente resguardar, não só o interesse dos compromissários de lotes, mas também da própria edilidade. Entendi que devíamos tornar mais positivas as obrigações dos loteadores em dotarem as suas propriedades com alguns serviços públicos para uso e gozo dos futuros moradores desses núcleos, extraindo esses encargos da responsabilidade futura do Município que, se assim não proceder agora, não terá como satisfazer as menores reivindicações dessas populações num amanhã muito próximo.

Vêm ou não os telefones automáticos?

- Visitei, ainda esta semana, a Superintendência da Companhia Telefônica Brasileira e com ela encetei as demarções preliminares a ver se podemos instalar, muito em breve, no Município, a rede de telefones automáticos, aumentando em muitas vezes a sua atual capacidade, já saturada.

Recebido pelo Governador

Finalizando a entrevista, referente à sua administração, disse-nos o prefeito dr. Luiz Guimarães que, há dias, tivera a honra de ser recebido em audiência especial pelo Governador do Estado, com quem tratara de diversos assuntos relacionados com o interesse do Município, pedindo a sua intervenção para que fosse solucionado o caso do acesso à Rodovia Presidente Dutra pela av. Nilo Peçanha; a aprovação do projeto de Lei, em trânsito pela Assembléia, para solucionar o caso do Matadouro Iguaçu, dirimindo a controvérsia entre a Municipalidade de Nova Iguaçu e a de Nilópolis e, também, as suas providências para que fossem pagas ao Município as quotas devidas pelo Estado em virtude do disposto no artigo 20 da Constituição.

Produtos da FLORA MEDICINAL e outros Laboratórios

Sementes novas holandesas

FLORA IGUAÇU

RUA 13 DE MAIO, 11

(Próximo ao Correios e Telégrafos)

NOVA IGUAÇU - ESTADO DO RIO

Dr. Eduardo Silva Junior

CIRURGIÃO DENTISTA

CONSULTÓRIO:

RUA MARIO MONTEIRO, 221

NILÓPOLIS - ESTADO DO RIO

CORREIO DA LAVOURA

ORGÃO INDEPENDENTE FUNDADO EM 22 DE MARÇO DE 1917

Fundador: SILVINO de AZEREDO

Red. e Oficinas: Rua Bernardino Melo, 2075

Telefone, 180

ANO XXXV

NOVA IGUAÇU (Estado do Rio), 3 DE JUNHO DE 1951

N. 1.785

CASA **TICIANO** LTDA.

A VISTA E A PRAZO

RÁDIOS

(FABRICA E OFICINA PRÓPRIA)

DISCOS

BICICLETAS

FOGÕES

KODAKS

CASA **TICIANO** LTDA.

LOJA: Avenida Nilo Peçanha, 89

Fabrica Rua Min. Mendonça Lima, 233 - N. Iguaçu



ENCONTRADA NAS DROGARIAS E FARMÁCIAS

Seus laboratórios à rua Joaquim Palhares, 643
Telefone 28 1213 - Caixa Postal, 602 - RIO

GRATIS - Peça o Indicador Homeopático "COELHO BARBOSA", escrevendo para o endereço acima.

NÃO SINTA FRIO!...

A

Casa SANTOS

Participa aos seus distintos clientes que recebeu um magnífico sortimento de agasalhos para

HOMENS, SENHORAS e CRIANÇAS.

VENDAS COM PEQUENOS LUCROS

CASA SANTOS

Rua Marechal Floriano Peixoto, 1968

TELÉFONE: 280

NOVA IGUAÇU - E. DO RIO

A ferrugem do alho

A. D. FERREIRA LIMA
Eng. Agrônomo

As nossas culturas de alho em determinadas épocas do ano são atacadas por uma doença que não raro, proporciona prejuízos bastante avultados. Chamamos-lhe "ferrugem", ocasionada por um fungo (*Fusicladium allii*).

A "ferrugem" ataca as folhas, hastes e pedúnculos florais, apresentando-se na forma de pequenas pástulas que, com o desenvolvimento da doença, se rompem para deixar sair os esporos ou sementes do fungo, de cor amarelo-alaranjado. Estas pástulas podem ser esparsas ou confluente e de cor amarela ou parda, que provocam a seca das folhas e prejuízo da produção de alho.

Para controlar a "ferrugem do alho" é aconselhado:

1 - Fazer rotação de culturas, não plantando no local onde se verificou a doença durante 4 a 5 anos, alho, cebolas e outras plantas da mesma família;

2 - Quando se fizer novas culturas, obter "dentes" saudáveis e de lavouras onde não tenha sido observada a doença;

3 - Nos terrenos com excesso de umidade devem sofrer uma drenagem criteriosa;

4 - Nos viveiros, arrancar e queimar as plantas que apresentam os sintomas da doença, pulverizando-as restantes, umas três vezes antes do transplante, com Calda Bordalesa a 0,7%, com aditivo, que poderá ser o sabão de breu;

5 - Verificar, periodicamente, as plantações definitivas, arrancando e queimando todas as folhas, hastes e pedúnculos florais que apresentarem insetos, fazendo logo depois pulverizações com Calda indicada no n. 4. Estas pulverizações devem ser repetidas de 20 em 30 dias, principalmente quando o tempo se fizer úmido.



Chácara Gardenia

Mudas de café envasilhadas

Árvores frutíferas: Frutas do conde, passaguieiros, abacateiros, araçazeiros, jaqueiras, cajueiros, laranjeiras, coqueiros, mangueiras, amendoas, limoeiros com e sem espinho e tangerineiras paulistas. - Rosários, espiraladeiros, acácias imperiais, cupressus, vime chorão, estremosas branca, roxa, vermelha e lilaz. - Tinhorões, samambaias e begonias. Qualquer planta que deseje, não temos. - Vai plantar árvores no seu terreno? Faça-nos uma visita - Rua Prof. Carmela Dutra, 101, "Bairro Brasil", Caiçaba. - Tomar ônibus Pagé para Heliópolis, saltar na estrada Caiçaba um ponto antes do Vila Operária e procurar a chácara do sr. Domingos Santos. Correspondência e pedidos de orçamentos: Caixa Postal n. 38. - Nova Iguaçu, Estado do Rio.

Fazendas de Madureira, Morro Agudo, Tinguá e São José

O confrade da Imprensa

(Conclusão da 1ª página)

A Santa Casa de Misericórdia do Rio de Janeiro, na qualidade de sua proprietária das duas primeiras Fazendas e de plena proprietária das duas últimas, chama a atenção de qualquer interessado para o protesto judicial e notificação que interpostamente o Juiz de Direito desta Comarca, expediente de cartório do 2º Ofício, cujos editais se acham afixados no edifício do Fôro desta cidade.

Nova Iguaçu, 30 de abril de 1951.

ARY DE ALMEIDA E SILVA - Provedor 5-8

está emancipada de qualquer preconceito. Em linguagem corrente, plasma a essência política. Não será teatro? Poderá admitir a pergunta, sem que responda afirmativamente, não chega a teatro, mas tem diálogo, jogados com improvisação, movimento de idêntica (oposição e replicação). Enfim, João Guimarães constituiu a exceção de homem que pratica, no plebiscito da profissão, as mais simpáticas tentativas de elevação do gosto moderno ao clássico e precioso, da frase melódica à pretensão filológica.

O Volante Duas Pátrias

Leva ao conhecimento do povo desta cidade, que se achou instalado à rua Ministro Mendonça Lima, 46.

O Volante Duas Pátrias está sob a competente direção de Eduardere Róymundo Martins, que atende diariamente com atos a qualquer hora.

AO VOLANTE DUAS PÁTRIAS

Rua Min. Mendonça Lima, 46 - NOVA IGUAÇU - E. DO RIO