



## Nova Iguaçu festeja hoje o seu glorioso padroeiro, Santo Antônio de Jacutinga

# CORREIO DA LAVOURA

ORGÃO INDEPENDENTE FUNDADO EM 22 DE MARÇO DE 1917  
Fundador: SILVINO de AZEREDO

Director-Gerente: AVELINO DE AZEREDO

Director-Secretário: LUIZ DE AZEREDO

ANO XXXVI

NOVA IGUAÇU (Estado do Rio de Janeiro), 15 DE JUNHO DE 1952

N. 1.839

**Assembléia Legislativa deste Estado, como última instância, tem sido chamada a dirimir várias questões municipais, frutos não raro da falta de espírito público, de serenidade e equilíbrio, de bom senso e patriotismo, deixando lugar apenas a política, que anula, não resta dúvida, a inteligência, a cultura e a integridade dos homens, eventualmente sob a bandeira deste ou daquele partido, mas decididos a lutar com todas as armas, por sua sobrevivência no cenário político, contra os adversários que eles consideram como inimigos perigosos.**

Recebeu ultimamente a Assembléia Legislativa fluminense recursos de Campos, Nova Iguaçu e São João de Meriti, concluindo por anular resoluções das Câmaras dos referidos Municípios, uma vez que, examinando-as, não encontrou fundamentos nem amparo na lei para que merecessem aprovação. É certo que, impelida que foi a intervir nos poderes legislativos municipais em referência e decidindo como decidiu, a Assembléia causou embaraços, dificuldades e aborrecimentos sérios às maiorias dessas Câmaras, cujas resoluções se anularam por farras ou ilegais.

Teriam influenciado nessas decisões quase unânimes, em matéria de natureza tão diferente e de zonas tão distantes, alguns elementos estranhos que desejam a subversão do sistema político fluminense, de aventureiros que procuram um porto seguro para se firmar e movem guerra aos chefes municipais que têm eleitorado próprio?

## DAQUI E DALI...

Arauto

Se assim é, vão mal as coisas na política estadual, e sobram razões aos que defendem os seus redutos contra a investida dos amigos da onça... Além disso, não ficaria em posição inatacável a Assembléia Legislativa, deixando-se levar por interesses escusos e subalternos, sabendo-se embora que as maiorias ocasionais nas câmaras ou assembleias tudo decidem, valendo-se somente da força esmagadora do número de votos.

Neste Município, processa-se agora uma reação enérgica por parte da chefia do PSD, que sente aqui um movimento vindo de fora para desacreditar os seus elementos, guerreando-os de todos os modos. Uma reação que surgiu como que num lago tranquilo, após o caso de São João de Meriti, no qual se afirmou o PSD representaria o pior papel, acumpliciando-se com as manobras dos adversários "para desprestigiar, desamparar e hostilizar os correligionários de de seus setores mais difíceis da política fluminense".

Certamente há razões muito fortes para essas críticas partidas daqui ao PSD estadual, tanto que os pessedistas iguaçuanos ficaram no ar, atordoados, sem saber precisamente os comentários que poderiam fazer sobre situação tão delicada, capaz de modificar o panorama político em nossa terra. Que atitude iria tomar o chefe local do PSD se o governador Amaral Peixoto não lhe atendessem às queixas?

Lembrou-se, de certo com pesar, que "um partido onde não há unidade de pensamento e ação, (CONCLUI NA 7ª PÁGINA)

## A LAPIS...

# INCIDENTE Internacional

SILVINO SILVEIRA



Em nossas constantes viagens pelos países da América do Sul, na quase totalidade, sempre temos procurado maior aproximação, a mais louvável compreensão nos seus múltiplos interesses, quer pela palavra escrita ou falada.

Os registros de vários jornais que fazem parte do nosso arquivo, atestam os nossos esforços, numa verdadeira política de paz e amor. Eisenhower, candidato às eleições presidenciais dos Estados Unidos, acaba de declarar que "a coesão dos povos deste hemisfério é essencial à segurança de todos eles e dos Estados Unidos".

O chefe supremo dos exercitos democraticos no Velho Mundo sabe que — hoje todos os povos deste hemisfério estão convencidos de que nada seria mais perigoso para o seu destino do que a ruptura desse sistema de garantia mútua, livremente aceito e praticado pela comunidade das nações americanas.

E o pronunciamento da política de boa vizinhança, sem continuidade, apreçada por todos os estadistas. É o idealismo de Monroe. O Chefe do Executivo da grande Republica Argentina, gen. Perón, em seus escritos e orações, tem demonstrado grande fidelidade ao panamericanismo.

Conhecemos de perto o illustre estadista da Patria de Rivadavia, em memorável reunião da Universidade de Buenos Aires.

Chegam-nos despachos telegráficos de Porto Alegre, da zona do sr. Getúlio Vargas, presidente do nosso País, informando que em Santa Rosa foi cometido novo crime pelos gendarmes argentinos, domingo ultimo, a dez quilômetros acima do Porto Lencina, Município de Linha Uruguai, com a armadilha de uma cilada.

Romão Ibarra, a vítima, foi atraído pelos argentinos, que

lhe podiam caçaliça, alegando que desejavam comprá-lo, e que Romão fosse, também, buscar a sua família que lá se encontrava. Rumado, no caique, para a outra margem do rio, foi Ibarra recebido com rajadas de metralhadora, tendo, em seguida, desaparecido na correnteza das águas. Sua embarcação foi conduzida para o ponto de origem e de imediato, comunicaram o fato ao delegado de polícia da cidade, que instaurou inquerito.

Outro telegrama informa de São Borja, que em maio último, na data nacional da Argentina, um grupo de brasileiros, residentes naquela cidade fronteiriça, resolveu participar dos festejos comemorativos que se realizavam na localidade Cotoca Itos e Buenos Aires, ou São Paulo. Atravessaram o rio Uruguai, Gilberto Robalo, Francisco Cicero e Nogueira Teixeira. Às 17 horas, quando pretendiam regressar ao nosso território, foram interceptados pelos gendarmes argentinos.

Francisco Cicero foi alvejado por tiros dos policiais argentinos. Enquanto isso, outros gendarmes despiram totalmente Negro, Teixeira. Despedido, recebeu ordens, a fim de transportar Francisco Cicero para a margem brasileira. Cicero, porém, morreu durante a travessia do rio. Gilberto Robalo foi o único que conseguiu alcançar São Borja com vida. O "Jornal de São Borja", depois de relatar o crime, pediu providências ao governo.

Pode-se afirmar que o gen. Perón, com a sua política de "justicialismo", ignora todas essas barbaridades praticadas pela sua milícia, uma vez que não regateia as suas expansões de amizade para com a Terra de Santa Cruz.

O sr. Batista Luzardo, embaixador do Brasil acreditado junto ao Palácio da Praça de Maio, é filho de São Borja, principal teatro dessas cenas de vaudalismo...

Esperamos as mais energéticas e imediatas providências.

Em Nova Iorque, a rua dos grandes estabelecimentos bancários e potentados das finanças internacionais, rua mundialmente famosa, sempre se denominou Wall Street, ou seja, literalmente, rua do Muro.

(Conclui na 7ª página)

## Assistência aos jornais do interior

O jornalismo do interior é um verdadeiro sacerdotado. A figura do diretor se confunde, na maior parte das vezes, com a do redator, do revisor, do arquivista e, quantas vezes, do próprio distribuidor.

No interior do Brasil o jornal exerce um papel dos mais importantes na formação política, cultural e social da nacionalidade.

O jornal é a cartilha, o fator predominante da civilização, numa investida inteligente e constante contra o analfabetismo, formando núcleos de cultura e de debates.

Mas, evidente que os governos, federal, estadual ou municipal, estão obrigados a assistir, de todas as formas, o jornalismo do interior, para que ele possa sobreviver.

Entendemos que a imprensa do interior deve ser o que sempre tem sido: uma imprensa independente, que reage como um direito, e nunca como um favor, a assistência financeira do poder público, através de financiamentos ou de empréstimos hipotecários, à maneira de como se vem fazendo com alguns setores da produção.

Além disso, na última conferência de jornalistas de São Paulo, realizada no mês de Janeiro, por sugestão de outros integrantes da delegação paulista, foi aprovada a seguinte indicação: "Indicamos a Conferência de Jornalistas a Conferência Nacional, no sentido de que se tome, na medida do possível, (Conclui na 2ª página)



## SANTO ANTONIO

VIVALDA QUEIROZ MARTINS

Nunca me deixe, meu santo, Sucumbir à tentação, Nem me abandone, sózinha, Em momento de aflição!

Quando tenho algo por lidar, E difícil de encontrar, Apelo pra Santo Antonio E deixo de procurar.

Pois sei que ele não falta A quem lhe tem devoção;

E quando menos espero As cousas me vêm à mão!

É santo casamenteiro E protetor dos animais; Dos pobres é o padroeiro Das praças aos generais.

Nunca me deixe, meu santo, Sucumbir à tentação, Nem me abandone, sózinha, Em momento de aflição!

## Nomenclatura furtacor

Li em "O Jornal" que Rui Barbosa, em 1898, proclama o fregolismo legislativo com que os Municípios alteram os topônimos urbanos, ou seja, mudam os nomes das ruas.

São palavras da Águia de Haia: "É de fato inacreditável a desenvoltura com que os Conselhos Municipais alteram os nomes das ruas. Ao parecer, diz-se aqui que não têm os seus membros ocupações mais rendosas ou frutíferas".

Cita-se, em abono da crítica de Rui, um caso da atualidade, ocorrido no Distrito Federal, em que um habitante de Jardim Botânico, morador na rua Campos de Carvalho, esquina de D. Pedro, indo passar uma temporada na Europa, teve a dificuldade de encontrar a sua própria casa, porque esta se localizava, por deliberação oficial, na avenida General San Martin, esquina de Almirante Guilhem.

As dificuldades não são evidentemente as desse cidadão do Jardim Botânico, mera pilhéria ilustrativa, como a da qual a anedota do inglês que replicou vitoriosamente a um brasileiro, insistente em demonstrar a localização da sua propriedade, no idioma do britânico, a proximidade da grama: no Brasil, retruturou serenamente o estrangeiro, escreve-se, nas placas, rua Moreira César, entretanto todo mundo pronuncia rua do Ovidor.

As dificuldades reais, agora a triste demonstração de desprezo à tradição, residem no Registro de Imóveis, pagamento do Imposto Predial, correspondência postal e telefônica, propaganda comercial, turismo nacional, enfim, em uma série de setores da vida quotidiana.



— As moças iguaçuanas fizeram greve, compadre!  
— Greve? Por que, meu caro? Será São Antonio a vítima, pelo seu esquecimento involuntário?  
— Nada disso, compadre, é a Diretoria do Iguaçu.  
— Coitado do Coronel! Mas, que aconteceu?  
— O traje determinado para o Baile da Chita, no dia 21, é vestido comprido e elas batem o pé pelo vestido 34

Pois bem: nunca, jamais, ninguém pensou em dar a esse logradouro público o nome de rua Prefeito Fulano, Governador Beirão ou Presidente Sicrano.

(Conclui na 7ª página)

YOURA  
DR. ALFREDO SOARES  
TOMAS O LEGITIMO  
COELHO BARBOSA  
R. Joaquim Paillares, 64-65-66  
Granja Maria dos Anjos  
Ovos para incubação e consumo.  
Pintos de 1 dia — todas as espécies.  
Franginhas de 8 e 12 semanas.  
Frangas em início de postura.  
Frangas para mesa e galinhas de corte.  
"Prodigio" New Hampshire.  
Box nº 24 do Mercado Santo Antonio, na Estrada da Guarita — Nova Iguaçu.



## Festa de Santo Antônio

As tradicionais festas em louvor ao glorioso padroeiro deste Município tiveram início sexta-feira, dia 13, na Igreja de Jacutinga, com missa, distribuição de pães, leilão, ladainha e fogos de artifício, prosseguindo ontem nesta cidade.

Hoje haverá, às 5 horas, alvorada pela banda Lira Fluminense. Missas às 5,30, 7, 8 e 10 horas, sendo esta solene, acompanhada por uma orquestra de professores, regida por Juvenino Borges. Ao Evangelho ocupará o púlpito o orador sacro e parlamentar Pontiano dos Santos.

A procissão, com o glorioso Santo Antônio, sairá às 16 horas, seguindo-se a bênção do Santíssimo e leilão de ricos prendas.

O Templo foi ornamentado com flores naturais pelo especialista José Pinto Mota, e a rua Marechal Floriano iluminada febrilmente por José Moacir Nogueira, destacando-se o perfil da Igreja Matriz.

Às 12 horas será realizada uma maratona, com o percurso entre as igrejas de Jacutinga e Santo Antônio.

As bandas de músicas que abrilhantarão a festa são a da Força Pública do Estado, a Luzitana e a Lira Fluminense. Brilhantes fogos de artifício, do pirotécnico Ramalhedo, encerrarão a festa às 23,30 horas.

## Grande festa junina no Grupo Escolar

Segunda-feira última, na sede do Iguaçu, realizou-se mais uma reunião, sob a presidência de d. Angela de Luiza Guimarães, das senhoras e professoras iguaçuenses que estão organizando, para o próximo mês de julho, grande festa junina em benefício da Caixa Escolar deste Município.

Como das vezes anteriores, verificou-se extraordinário entusiasmo nas organizadoras da festa no Grupo Escolar, no dia de Santana, comparecendo à referida reunião as sras. Adelia Mozaga Duarte, Leda Moreira, Edith Reis Ladeira, Alice Souto da Silva Couto, Nair Cerqueira Lima, Maria dos Anjos Muller, Carmen de Rezende Cabral, Antonia Flores Teixeira, Iolanda Porto Dias, Maria José de Luca e Conceição Neves Ciani e professoras Haydée Grion Pires Batista, Dora E. S. Papaléo, A. de Lima Bastos, Fernanda Gandra, Alice Ramos Coelho Coutinho, Solange Fraga, Beatriz Vieira, Maria Eunice Soares dos Anjos, Maria Aparecida Clemente, Rosaly França, Yvone Façanha, Lídia de Moura Raunheiti, Maria Edna Provençano, Leda Marques da Silva, Maria da Penha Regaço, Engrácia Rodrigues Pires, Myrian Cunha, Dilza Valadão Palmeira, Alba Rodrigues de Melo e Urânia Coelho Ramos.

Em virtude da animação reinante, tudo faz crer que a festa junina em benefício da Caixa Escolar vai alcançar um êxito excepcional.

## BRILHANTE VITÓRIA DO IGUAÇU

Domingo último, no Estádio de Tiro gen. Eurico Dutra, disputando mais uma prova da série para conseguir a posse definitiva do Troféu CORREIO DA LAVOURA, a equipe do Iguaçu obteve brilhante vitória sobre a do Carioca, marcando 1165 pontos contra 1159.

Os primeiros colocados na prova foram, pela ordem, César Torrance e Germano Mandersbach, do Carioca; Rosimond R. S. Teles, Carlos Roberto e Roberto Cabral, do Iguaçu.

## Baile da Chita

Sabado proximo, dia 21, o E. Clube Iguaçu fará realizar, em sua sede, o tradicional Baile da Chita, que tem sido, na vida do querido alvir-negro, uma festa de rara beleza e esplendor.

## DOENÇAS DA PELE E SIFILIS

Eczemas, Ulceras, Acnes, Cancer da Pele, etc.

DR. COZZOLINO

Consultas: 2ª, 4ª e 6ª, das 14 às 16 horas.

Rua Bernardo Melo, 1839 (Edifício Cozzolino) Sala 25

## Inaugurada ontem a Casa Paulette

No Edifício Pipa, 2º andar, sala 2, foi inaugurada ontem, às 11 horas, a Casa Paulette, sob a direção das modistas Paulina Nogueira da Silva, Zilda Rodrigues Nogueira e Dulcinéia Lima.

Ao ato compareceram senhoras e senhoritas, além do prefeito dr. Luiz Guimarães e sua exma. esposa, d. Angela Guimarães, convidada para madrinha da nova casa de modas, instalada com bom gosto para exibir confecções Paulette, lingerie e bijuterias.

Aos presentes foram servidos doces finos e champagne.

## Clube dos Caçadores de Nova Iguaçu

TURNEIO DE CAÇA DE 1952

Resultado de 8 de junho:

|                         |     |
|-------------------------|-----|
| Valentim M. dos Santos  | 151 |
| João Simonato           | 132 |
| Guarino P. Simonato     | 101 |
| Hely Lourosa            | 100 |
| Francisco Baroni Neto   | 85  |
| Luiz Linhares           | 71  |
| Gilberto C. Broilo      | 64  |
| Cesar S. Palmeira       | 42  |
| Araldo Palmeira         | 28  |
| Norival R. Vieira       | 16  |
| Manoel J. Ribello Filho | 15  |
| Antonio F. Batista      | 15  |
| José Marandola          | 7   |

## Diagnóstico precoce do cancer na mulher

### DR. M. FLORENCE

Da Clínica Ginecológica do Hospital do IAPETC  
CIRURGIA-DOENÇAS DAS SENHORAS-PRÉ-NATAL-PARTOS  
CONSULTÓRIOS:

Nova Iguaçu: Rua Sebastião Herculano de Matos, 41

Segundas, quartas e sextas, das 10 às 20hs.

Rio: Rua México, 11, 17º andar, sala 1702. Tel. 32-6550

Terças, quintas e sábados, das 16 às 18 horas.

Resid.: Rua Bernardo Melo, 2085 - Tel. 19-Nova Iguaçu

## VIDA SOCIAL

### Promessa

Façamos uma promessa ao bondoso Sto. Antônio para ele nos unir num eterno matrimônio...

LUIZ OTÁVIO

DATAS ÍNTIMAS

DR. GETULIO MOURA. No dia 10 do fluente, transcorreu o aniversário natalício do dr. Getulio Moura, ilustre representante deste Município na Câmara dos Deputados.

Fizeram anos neste mês:

- 5, menino Vivaldo Fernando (1º aniversário), filho do sr. Osvaldo de Almeida Costa e de d. Elvira Renó da Costa;
- 9, sr. Aroldo Rangel de Oliveira;
- 9, jovem Helio Gomes Lavinias;
- 9, menina Gizelia, filha do sr. Francisco Gentil Baroni Jr. e de d. Zelina de Araujo Gentil Baroni;
- 9, d. Ruth Matos Florence, esposa do dr. M. C. Florence;
- 10, menina Maria Luiza, filha do sr. Mateo Paladino e de d. Maria R. Paladino;
- 11, sta. Adiléia Costa;
- 11, sr. Dionisio Teles de Brito;
- 11, d. Maria Guilhermina de Sá Freire, professora jubilada e esposa do cap. Mario Fernandes Freire;
- 12, sr. Antonino Soares;
- 12, sr. Joaquim Moreira, funcionário municipal;
- 12, menino Wilson, filho do sr. Juvenal da Silva e de d. Maria José Azeredo da Silva;
- 12, sta. Ester Ramos Vianna;
- 12, cirurgião-dentista Hermínio de Melo Filho;
- 12, sr. Lafaiete do Nascimento;
- 13, menina Alcione, filha do sr. Romário Lipe de Bragança e de d. Odete Silva Bragança;
- 13, sr. Fernando Antonio de Araujo, funcionario da Light;
- 13, sta. Antonia Auday, funcionaria do Ministério da Agricultura;
- 13, sr. Ari Pereira;
- 13, d. Antonia Fernandes Moreira;
- 13, menina Sonia Antonia, filha do sr. João Peres e de d. Dalva Soares Peres;
- 14, dr. Dirceu Pilar Gonçalves, residente em Nilópolis;
- 14, sr. Altamiro Gentil Baroni;
- 14, sta. Umbelina de Carvalho;
- 14, sta. Maril Querino dos Santos.

Fazem anos hoje:

- menina Maria Luiza, filha do sr. Valdemar M. Lopes e de d. Maria Orbeta M. Lopes;
- sr. Julio Chambarelli e sua esposa, d. B. Billard Chambarelli, residentes em Nilópolis.

### CASAMENTO

A 12 do fluente, realizou-se o casamento da sta. Nita Cocenza, filha do sr. Domingos Cocenza e de d. Alzira Cocenza, com o sr. Helio Rodrigues, filho da viuva Maria Eulina de Oliveira.

Serviram de padrinhos dos noivos, no ato civil, o sr. Domingos Cocenza e Senhora e na cerimonia religiosa o sr. Pedro Cocenza e Senhora.

### ANIVERSÁRIO DE CASAMENTO

Fez anos no dia 12 do corrente o casal Ernani Esmeraldo de Figueiredo Jr.—Maria Andrade de Figueiredo.

### Nasceram na Maternidade

Na semana que passou, nasceram na Maternidade de Iguaçu 40 bebês, sendo 23 do sexo masculino.

## Eleições suplementares para Prefeitos de Caxias, Itaguaí e Meriti

O Tribunal Regional Eleitoral do Estado resolveu, em sessão de 11 do corrente, ordenar eleições suplementares, somente para o cargo de Prefeito, nos Municípios de Duque de Caxias, Itaguaí e São João de Meriti e não realizar, nas seções anuladas em todo o Estado, eleições suplementares para os cargos eletivos estaduais e federais.

## Assassinado o delegado Renato Pacheco Marques

Ante-ontem à tarde, em Niterói, instantes depois de deixar uma das barcas da Frota Carioca, onde tivera um desentendimento com o indivíduo Darci Rodrigues de Oliveira, foi por ele estupidamente assassinado a tiro o dr. Renato Pacheco Marques, um dos mais antigos delegados de polícia neste Estado, tendo desempenhado varias funções de importancia, inclusive como secretário de Segurança, delegado de Trânsito, delegado de Polícia, delegado de Vigilância, de Jogos e Diversões e de diversas outras especializadas.



A morte em circunstâncias tão trágicas de Renato Pacheco Marques, que já fora também delegado de polícia neste Município por mais de uma vez, entristeceu profundamente todos os seus colegas e amigos na Capital Fluminense e no interior do Estado, onde ele possuía largo círculo de relações.

## D. Zeferina Rosa da Silva Pimenta

Domingo último, faleceu subitamente em sua residência, na avançada idade de 78 anos, a viuva Zeferina Rosa da Silva Pimenta, ostimada genitora dos srs. Silvio e Geroncio Pimenta de Moraes e sogra do sr. João Vieira Fernandes.

Descendente de tradicional família desta Município, a extinta era muito relacionada em nossa sociedade, onde todos a admiravam pelo seu boníssimo coração.

Deixou ela 10 filhos, 20 netos e 12 bisnetos.

O enterro da veneranda sra. Zeferina Rosa da Silva Pimenta, cujo passamento deixou profundo pesar no círculo de suas relações, verificou-se no mesmo dia, acompanhando o crescente número de pessoas amigas da família enlutada.

## Assistência aos...

(Conclusão da 1ª página)

realizados empréstimos bancários aos pequenos jornais do interior, na base máxima de Cr\$ 200.000,00 (duzentos mil cruzeiros), nos meses mol-des em que o fazem as Carteiras Agrícolas do Banco do Estado e do Banco do Brasil.

A aprovação unânime desta indicação revela a posição coesa dos jornalistas profissionais de todo o Brasil em favor dos jornalistas do interior que realizam, através dos seus periódicos, uma grande campanha educativa, a que muito deve o país.

## FREITAS NOBRE

(Presidente do Sindicato dos Jornalistas de São Paulo e presidente em exercício da Comissão Nacional de Jornalistas)

## Prefeitura Municipal de Nova Iguaçu

### Decreto n. 78, de 10 de junho de 1952

O Prefeito Municipal de Nova Iguaçu, usando das atribuições que lhe confere a legislação em vigor,

Art. 1º — Ficam considerados facultativos os pontos das repartições públicas municipais, nos próximos dias 12 e 13, em comemoração aos dias de "Corpus Christi" e "Santo Antônio", respectivamente.

Art. 2º — Revogam-se as disposições em contrario.

Prefeitura Municipal de Nova Iguaçu, 10 de junho de 1952.

LUIZ GUIMARÃES — Prefeito

### Portarias de 9 de junho de 1952

O Prefeito Municipal de Nova Iguaçu, usando das atribuições que lhe confere a legislação em vigor,

Resolve designar, de acordo com o art. 88, do decreto-lei n. 624, de 28 de outubro de 1942, o Contabilista, Padrão K, do Quadro III, Yvone Antunes, para exercer, a partir de 1 do corrente, a função de Chefe do Serviço de Contabilidade, da Divisão de Fazenda, do Quadro IV, enquanto durar o impedimento legal do respectivo titular, Alexandre Ratael, que se encontra em gozo de férias regulamentares.

Concede, nos termos do art. 120, item IV da Constituição Estadual, ao Administrador de Cemitério, Padrão G, do Quadro III, Deodato da Costa Leite, a partir de 10 do corrente, 6 meses de licença especial, com vencimentos.

Prefeitura Municipal de Nova Iguaçu, 9 de junho de 1952.

LUIZ GUIMARÃES, Prefeito

## Dr. Helio Cianni Marins

CIRURGIA GERAL  
Médico Assist. Clínica Cirúrgica do Hospital I.A.P.E.T.C.  
Consultório: Residência:  
R. Mal. Floriano Peixoto, 1748 R. Bernardino Melo, 2429  
Tel. 450-320—Edif. Paladino Tel.: 450 e 450-311  
Diariamente das 16 às 20 ha. Aos sábados c/ hora marcada

## CINE VERDE

HOJE — "O príncipe ladrão", com Anthony Curtis; e o início da série "Tribu misteriosa".

AMANHÃ E TERÇA-FEIRA — "O fantasma do mar", com Macdonald Carey e Marta Torren e "O vale do terror", com Allan (Roxy) Lane.

QUARTA E QUINTA-FEIRA — "Minha vida é uma canção", com June Allyson e Perry Como; e "Posto avançado em Marrocos", com George Raft.

SEXTA, SABADO E DOMINGO — "Retribuição", com William Elliot, Walter Brennan e Marie Windsor; e a continuação da série.

## CINE IGUAÇU

HOJE — "Talhado em granito", com Randolph Scott.

DE SEGUNDA A QUINTA-FEIRA — "Noivas do mal", com Angela Fernandes, Jocelyne do Carmo e A. Fregoleto.

SEXTA, SABADO E DOMINGO — "Falcão dos mares", com Gregory Peck e Virginia Mayo.

## Agradecimento

João Vieira Fernandes, senhora e filhos, ainda consternados com o inesperado golpe sofrido com o passamento de sua inextinguível sogra, mãe e avó, ZEFERINA ROSA DA SILVA PIMENTA, e na impossibilidade de agradecerem pessoalmente a todos aqueles que os confortaram, quer comparecendo ou enviando telegramas, agradecem sensivelmente por este meio, o convívio para a missa de 7º dia, às 8,30 de terça-feira, dia 17, na Matriz de Sto Antônio.

## Resultado da 8ª apuração do "Concurso Senhorita Simpatia" patrocinado pelo IBC

|                         |     |
|-------------------------|-----|
| Elza Nobrega            | 773 |
| Miriam Araujo Cunha     | 739 |
| Julia Vaz Martins       | 722 |
| Imaculada de L. Azeredo | 501 |
| Alzira Coutinho         | 371 |
| Marta Vaz Martins       | 287 |
| Adiléia Costa           | 276 |
| Afra Cardoso            | 266 |
| Terezinha Amaral        | 156 |
| Creusa Marçal           | 100 |
| Helenice Couto          | 56  |

## Laboratório de Análises Clínicas

DR. PASCHOAL MARTINS  
DR. A. B. HARGREAVES  
Nova Iguaçu: Praça da Liberdade, 90—Sab.—Tel. 312  
Distrito Federal: Rua México, 41 — 8º andar — sala 806  
Telefones: 32 0641 e 32-3851

CHAMADOS NOTURNOS:  
Nova Iguaçu: Tel. 109 — D. Federal: Tels. 26 1834 e 45-3800

## PAZÇÃO

Temos de trabalhar...  
COL do Mar

## ESTAFILDE

AVIÁRIO RODRIGUES DA SILVA  
CROQUISTA DENTISTA  
Excelentes instalações — Raio X.  
Rua Niterói, 1919, 1º andar, salas 2 e 3, Edif. PIPA

## ARRARIA INDEPE

Materiais para Construções.  
Cal, Cimento, Tijolos, Telhas, M...

## FRANCISCO BARONI

Ministro Lira C...  
TEL. 240 — NOVA IGUAÇU

## Televi

TÉCNICO PERMANENTE  
Departamento Especializado  
em melhores condições

aprenda Datilografia  
instalações excelentes  
RUA BERNARDO MELO



Domingo, 15 - VI - 1952

## ORAÇÃO

Numa carta, um tio aconselhava a um sobrinho desolado que tivesse fé em Deus e orasse, pedindo-lhe fizesse com que lhe aparecesse um meio de vida, que ele, certa mente, haveria de obter. Declarou-lhe que era um pedido sobre e justo, que se tratava de um apelo para que se cumprisse nele o preceito divino de que o homem deva ganhar o pão com o suor de seu rosto.

Notei grande elevação moral na resposta que o sobrinho deu ao tio.

Dise-lhe que era um homem muito religioso para que fizesse tal pedido.

Que neste mundo há coisas mais importantes e mais dignas de serem atendidas do que um pedido de emprego.

Que ele tem fé em Deus, faz orações, mas não pedindo para si, mas para os sofredores sem crença e resignação.

Foi um trecho da "A Importância de Viver", de Lin Yutang, que me fez recordar da maneira altruística com que esse homem manifestava sua fé religiosa.

O que diz esse notável escritor nos mostra o quanto de egoísmo há nos que fazem orações, visando exclusivamente os seus interesses pessoais.

Quatro dias antes dos funerais de minha mãe — declarou o escritor — ocorreu uma chuva torrencial e, se continuasse, como costumava acontecer em Changchow, em julho a cidade se inundaria e os funerais não se poderiam realizar. Como quase todos nós tínhamos chegado de Changchow, o atraso acarretaria inconvenientes. Uma das minhas parentes — exemplo um tanto extremado, mas não raro, do crente cristão na China — disse-me que tinha fé em Deus, que sempre atendia a seus filhos. Rezou, e parou a chuva, aparentemente com o fim de que uma pequena família de cristãos pudesse realizar um funeral sem mais tardança. Mas a ideia implícita de que, se não fôra por nossa causa, Deus teria submetido voluntariamente dezenas de milhares de habitantes de Changchow a uma enchente devastadora, como ocorria amiúde, ou que não deteve a chuva por eles, mas por nós, que queríamos ter um funeral sem lama, afirmou-se-me um caso típico de incrível egoísmo. Não posso imaginar que Deus atenda a filhos tão egoístas.

Sempre tive a mesma concepção do sobrinho que respondeu ao tio e a do escritor Lin Yutang. Quando era religioso (católico, depois espiritista) jamais fiz, em orações, pedidos para mim, mas para os sofredores mais necessitados de serem atendidos do que eu. Assim pensava: "Que direito tenho de pedir saúde e felicidade para mim quando existem milhares de criaturas muito mais precisadas da misericórdia divina?"

Se não quero me revelar egoísta e desejo amar o próximo como a mim mesmo, não pedirei a Deus, sendo surdo, que me abra os ouvidos, mas que dê vista a um cego, ou seja: que a sua misericórdia se faça naquele que sofre mais do que eu.

### ESTAFILDE

**DR. ALVARO RODRIGUES DA SILVA**

CIRURGIÃO-DENTISTA

Gabinete moderno — Excelentes instalações — Raio X.

HORARIO — Terças, quintas e sábados, das 9 às 18 horas.

Rua Bernardino Melo, 1919, 1º andar, salas 2 e 3. Edif. PIPA

## SERRARIA INDEPENDÊNCIA

Madeiras e Materiais para Construções. — Ferragens, Tintas, Cal, Cimento, Tijolos, Telhas, Manilhas, etc.

### FRANCISCO BARONI & FILHA

Rua Ministro Lira Castro, 556-A

TEL. 240 — NOVA IGUAÇU — E. DO RIO

## Televisão

TÉCNICO PERMANENTE

Departamento Especializado de Irmãos Coutinho Cereais S. A.

As melhores condições de pagamento

## Apreda Datilografia no INSTITUTO IGUASSUANO DE ENSINO

Instalações excelentes — Máquinas modernas — Orientação criteriosa — Ensino eficiente. Confere diplomas.

Aulas diurnas e noturnas — Matrículas abertas para novas turmas.

RUA BERNARDINO MELO, 1751 a 1771 — (Em frente à estação)

## COLETANEIA do Magazine Digest

Temos sobre a nossa mesa de trabalho o número de junho desta dinâmica revista e mais uma vez confessamos a excelente impressão que nos trouxe a sua variada leitura.

«Coletânea» do Magazine Digest continua mantendo, se não melhorando os seus aspectos gráfico e redatorial. Ao acaso, citaremos entre os seus vinte e muitos artigos de interesse geral: «O coqueiro que geme», «A misteriosa Venus de Milo», «Nosso petróleo», «Nunca e tarde para o amor», «Cemitério de vivos», «Queria tornar-se branco», «E' fácil evitar o colapso nervoso», «Quem pensa não casa», e «Um atleta que venceu os cronômetros».

Os títulos destas narrativas e comentários mostram-nos já o segredo do sucesso de «Coletânea» do Magazine Digest, entre o público leitor do Brasil. Uma infinita variedade, emoção, conselhos, aventuras, acontecimentos que podem encher um bom par de horas de de ócio, de maneira agradável e instrutiva.

Despachante Oficial da Secretaria de Segurança Pública junto à Delegacia da Polícia nesta cidade. Rua G. Julio Vargas, 70. Nova Iguaçu, E. do Rio.

**Carlos Alberto da Silva,**

Despachante Oficial da Secretaria de Segurança Pública junto à Delegacia da Polícia nesta cidade. Rua G. Julio Vargas, 70. Nova Iguaçu, E. do Rio.

**DR. FRANCISCO MANOEL BRANDÃO**

ADVOGADO

Rua Otávio Tarquino, 14 — Sala 3 — Nova Iguaçu

**Assistência Dentária**

**DR. DO Ó**

Extrações Cr\$ 20.00 — Serviços a Pagamentos

Diariamente das 8 às 17 horas

Rua Otávio Tarquino, 14 — 1º — S. 17

## VIDA INFANTIL VIDA JUVENIL

Acabam de sair os números de 1º de junho dessas duas simpáticas revistas infanto-juvenis, editadas pela Soc. Gráfica Vida Doméstica.

A garizada vai vibrar em Vida Infantil, entre dezenas de histórias em quadrinhos com uma nova e incrível aventura dos seus heróis prediletos. «Lourolino» e «Remenda» e os leitores de Vida Juvenil, além de dezenas de histórias e testes adequados à juventude, terão mais uma narrativa das «Mil histórias sem fim» de Malba Tahan e uma nova aventura do «Falcão negro», o destemido campeão da justiça e da moral. Cada uma destas revistas com 64 páginas, centenas de clichês e ótimo papel, mantêm o preço habitual de Cr\$ 3,00.

**Serzideira**

Rasgou seu terno?

A rua Mal. Floriano, 1274-c. 4

serze-se com perfeição qualquer tecido.

**A Flor de Iguassú Ltda.**

Flores naturais, bouquets, etc.

Rua Bernardino Melo, 1795

Nova Iguaçu

**Vende-se** uma casa nova de 1 quarto, 1 sala, cozinha, banheiro e varanda, à rua Catita. Tratar na trav. Chaves, 183, com Moacir.

3-4

## Fim de Semana

O sr. diretor da Estrada de Ferro Central do Brasil parece ter adquirido algo que lhe estava faltando. Mas, antes tarde do que nunca. No trecho compreendido entre esta cidade e D. Pedro II vem-se fazendo a troca de trilhos e dormentes imprestáveis. Temos a impressão de um sonho ou visão, mas, se atentarmos bem, vamos verificar que é a verdade pura e simples, felizmente. Os dormentes novos e velhos estão espalhados ao longo da ferrovia, acentuando aqueles aguardando colocação e estes a remoção. Centenas deles já se acham colocados em definitivo. Aliás, a retirada desses dormentes podres deveria ser feita o mais rápido possível, porque só o vê-los nos dá calafrios, pois recordamos de que «aquilo» era o que sustentava os trilhos e dava «segurança» aos trens, às nossas vidas. Creio mesmo que já não eram mudados há muitos anos.

Os trabalhos estão sendo executados em muitos pontos. Espetáculo deveras confortador para todos nós.

Esperamos, e fazemos votos mesmo, que não seja só papel de amostra. Que o trabalho continue no ritmo que vai, a fim de que não tenhamos o desprazer de noticiar uma nova catástrofe. É doloroso e lamentável, mas foi preciso haver um desastre tremendo para que se tomassem essas providências que de há muito deveriam ter sido determinadas e atacadas de pronto.

Ainda há muito o que fazer, mas só em verificarmos que se vai fazendo alguma coisa, já se pode afastar da mente aquela preocupação constante e mesmo dentida de visão de um novo desastre a qualquer momento. Ufa!

O sr. diretor da Central não pode calcular o grande sossego de espírito que já deu a nós outros, que fazemos uso diário dessa Estrada, só com essa providência preliminar de trocar dormentes podres e trilhos gastos por outros novos.

Continue firme, sr. diretor!

BARBOSA MARTINS

**DR. AFONSO FATORELLI**

MÉDICO OCULISTA

Receita de óculos. — Doenças e operações dos olhos.

CONSULTÓRIO: Rua Bernardino Melo, 1839

EDIFÍCIO COCOZZA — SALA 25 — NOVA IGUAÇU

Horário: A partir de 15 horas. Segundas, quartas e sextas

**Fazendas de Madureira, Morro Agudo, São José e Tinguá**

(Situadas no Município de Nova Iguaçu, Estado do Rio)

A Santa Casa de Misericórdia do Rio de Janeiro, na qualidade de nua proprietária das duas primeiras fazendas e de plena proprietária das duas últimas, chama a atenção dos interessados nas aludidas terras para o Protesto Judicial e Notificação que interps no juízo da comarca de Nova Iguaçu, cartório do 2º ofício, sito na rua Getúlio Vargas, 78, que aprecia e examina a situação jurídica das fazendas em apreço. Faz sentir, outrossim, a qualquer interessado, indistintamente, que nenhuma modificação, loteamento, desmembramento ou venda poderá ser feito, das aludidas terras, por quem quer que seja, senão pela própria Santa Casa, única proprietária das fazendas referidas.

Ministro Lafayette de Andrada Provedor 19

**TOSSES? VINHO CREOSOTADO SILVEIRA BRONQUITES?**

**Seguro de vida**

Acidentes Pessoais e do Trabalho, Fogo, Automóveis, Fidejussão.

**Roberto Cabral**

Corretor Oficial

R. Governador Portela, 314

Telefone, 418

**VESTIBULAR**

MEDICINA — FARMÁCIA — ODONTOLOGIA

ENGENHARIA — QUÍMICA — ARQUITETURA

Aulas diárias — Turmas limitadas — Professores especializados.

**INSTITUTO IGUASSUANO DE ENSINO**

Rua Bernardino Melo, 1751 a 1771 — Nova Iguaçu

## Indicador Comercial

**Casa Funerária**

Casa Santo Antonio — Serviço Funerário — Guilhermina Ferreira da Silva. Rua Marechal Floriano, 2018. Tel. 86 — Nova Iguaçu.

**Diversos**

Dalim Pereira Mantenegro — Construtor. Av. Santos Dumont, 626 — Telefone, 69 — Nova Iguaçu.

Meadiceira e ciganos — Compra-se qualquer quantidade, à rua S. Sebastião, 1695 (fundos) Bellord Roxo — Estado do Rio.

**J. B. Oliveira Rocha**

Perito Contador — Economista

Sociedades Anônimas — Revisões Contábeis — Assistência e Perícias.

R. da Assembleia, 38, S. 302

Tel. 22-6082 — Rio

R. Mal. Floriano, 2365, ap. 1

Nova Iguaçu

**Agradecimento**

Angelo Belluci e Senhora, satisfeitos e reconhecidos, servem-se deste meio para manifestar os seus agradecimentos ao ilustre e competente médico, dr. Nelson da Cunha, e à sua exma. esposa, dra. Elmira Cunha, pela atenção que dispensaram a seu filho ANGELO CESAR, quando enfermo, operando-o depois com pleno êxito. Assim procedem, de público, para atestar a competência profissional dos referidos médicos.

Nova Iguaçu, junho de 1952.

**DR. FERNANDO DOURADO DE GUSMÃO**

ADVOGADO

Trabalhista — Civil — Comercial

Interventor Despejos Quilômetros

Abre terras — Decreto-lei 58

Horário: 12,00 às 16,00 hs.

Terças e quintas-feiras

Rua Mal. Floriano, 1962 — Sob. em frente à ponte de Nova Iguaçu

Portarias de 9 de junho de 1952  
Decreto Municipal de 10 de junho de 1952  
Laboratório de Análises  
DR. PASCHOAL MARTINS  
DR. A. B. HARBRECHT  
CHAMADOS



## Prefeitura Municipal de Nova Iguaçu

### EDITAL

Com o prazo de 30 dias, na forma abaixo:

Concorrência pública para a execução dos serviços de assentamento de meios-fios e construção de sarjetas e galerias de esgoto na rua Lopes Trovão, nesta cidade, e calçamento das ruas Governador Amaral Peixoto, antiga Ministro Mendonça Lima, no trecho compreendido entre as ruas Aniceto do Vale e Lira Castro, rua Marechal Floriano Peixoto, no trecho que vai de prédio n. 2477 até a rua Lira Castro, também nesta cidade, e rua Rocha Carvalho, em Belford Roxo, 4º distrito deste Município, num trecho de duzentos e cinquenta (250) metros de extensão, a partir da Praça Getúlio Vargas.

O doutor Luiz Guimarães, Prefeito Municipal de Nova Iguaçu, Estado do Rio de Janeiro, usando de suas atribuições,

Faz saber, a quem interessar possa que, até às quinze (15) horas do dia 26 de junho próximo futuro, na Divisão de Administração da Prefeitura Municipal, serão recebidas propostas para a execução dos serviços de assentamento de meios-fios e construção de sarjetas e galerias de esgoto na rua Lopes Trovão, nesta cidade, e calçamento das ruas Governador Amaral Peixoto, antiga Ministro Mendonça Lima, no trecho compreendido entre as ruas Aniceto do Vale e Lira Castro, rua Marechal Floriano Peixoto, no trecho que vai do prédio n. 2477 até a rua Lira Castro, também nesta cidade, e rua Rocha Carvalho, em Belford Roxo, 4º distrito deste Município, num trecho de duzentos e cinquenta metros (250) metros de extensão, a partir da Praça Getúlio Vargas, na conformidade das condições abaixo estipuladas:

**Cláusula I** - Os proponentes deverão apresentar, até o ato da concorrência, dois envelopes fechados, contendo, um, os documentos de idoneidade e outro, a proposta propriamente dita. Todos os documentos deverão ser selados de acordo com a lei, a saber: - os de idoneidade, com estampilhas municipais de Cr\$ 0,50 (cinquenta centavos) e mais o selo de Educação e Saúde, por folha, a proposta, com Cr\$ 10,00 (dez cruzeiros) em estampilhas municipais, além do selo de Educação e Saúde. Os envelopes deverão trazer respectiva e externamente, as indicações "Idoneidade" e "Proposta", além da menção referente à concorrência e ao nome do concorrente, por extenso.

**Cláusula II** - O envelope "Idoneidade" deverá conter os documentos seguintes: a - domicílio legal do proponente e a assinatura do responsável, com firma reconhecida; b - prova de idoneidade financeira; c - prova de qualificação com os impostos federais, estaduais e municipais. As firmas que não forem estabelecidas no Município, pagarão o imposto de indústrias e profissões, por ocasião da assinatura do contrato; d - prova de observância das leis sociais e trabalhistas em vigor.

**Cláusula III** - O envelope "Proposta" deverá conter: a - declaração de que o proponente tomou pleno conhecimento dos projetos e especificações aprovadas e das respectivas bases de execução; b - prazos para a execução das obras, compreendendo o de início, a contar da data da assinatura do contrato e o de conclusão dos serviços, a partir da data em que os mesmos forem iniciados; c - preço por algarismo e por extenso, pelo qual se propõe executar os serviços a que se refere o presente Edital, especificando: 1 - o preço, por metro quadrado, de calçamento, incluídos os serviços de terraplenagem; 2 - o preço, por metro linear, de assentamento de meios-fios retos; 3 - o preço, por metro linear, de assentamento de meios-fios curvos; 4 - o preço, por metro quadrado, de recomposição de calçamento; 5 - o preço, por metro linear, de recomposição de meios-fios; 6 - o preço, por metro, de galeria de concreto, nos diâmetros dos projetos; 7 - o preço, por metro, de ramais; 8 - o preço, por unidade, de caixa de areia, de conformidade com o projeto e especificações; 9 - o preço, por metro cúbico, de aterro; 10 - o preço, por metro cúbico, de escavação de terra; d - declaração de que o proponente se submete às disposições do regulamento e das codificações vigentes que se relacionem com as obras ou serviços, objeto da concorrência.

**Cláusula IV** - Os preços incluirão o custo dos materiais com todas as despesas, inclusive as de transportes até o local de aplicação, mão de obra, instalação necessária dos serviços, eventuais, seguros, previdência social, administração, benefícios e encargos financeiros.

**Cláusula V** - O fornecimento de todo o material, seu transporte e mão de obra correrão por conta do contratante.

**Cláusula VI** - O contratante ficará com a obrigação de transportar e descarregar o desentulho verificado, em local designado pela Divisão de Engenharia.

**Cláusula VII** - Examinados os documentos de idoneidade técnica e financeira, a Comissão Julgadora abrirá somente as propostas dos concorrentes aceitos como idoneos, ficando as demais à disposição dos interessados.

**Cláusula VIII** - Rubricadas as propostas pelo concorrente e pelos concorrentes todas as propostas, ficarão as mesmas em poder da primeira, que procederá ao seu estudo e classificação, devendo remeter todo o processado, para os devidos fins, ao sr. Prefeito, dentro do prazo de cinco - 5 - dias.

**Cláusula IX** - O proponente, cuja proposta for aceita, deverá assinar, na Divisão de Administração da Prefeitura, o contrato correspondente, dentro do prazo de cinco - 5 - dias, contados a partir da comunicação, por escrito, que lhe fizer a Prefeitura da aceitação de sua proposta, sob pena de perder a preferência.

**Cláusula X** - Na redação do contrato, na parte referente a infrações e penalidades, a que ficará sujeito o contratante, serão aproveitadas, tanto quanto possível, as estipulações constantes de contratos firmados pela Prefeitura e mais as determinações esaradas nas condições contratuais, cujo exame fica à disposição dos interessados na Divisão de Engenharia.

**Cláusula XI** - Os interessados encontrarão diariamente na Divisão de Engenharia, das 12 às 16 horas, os projetos e especificações oficiais aprovados, onde serão fornecidas as esclarecimentos de que, porventura, necessitarem.

**Cláusula XII** - Fica a Prefeitura com o direito de anular a presente concorrência, caso as propostas apresentadas não consultem os interesses do Município, bem como rejeitar a proposta de menores preços desde que não fique bem comprovada a capacidade financeira de respectivo proponente.

F para que chegue ao conhecimento de todos os interessados, publicar-se este Edital que, para os devidos fins, será afixado no edifício da Prefeitura, e publicado no "Diário Oficial" do Estado e na imprensa local.

Dado e passado nesta cidade de Nova Iguaçu, aos vinte dias do mês de maio do ano de mil novecentos e cinquenta e dois.

LUIZ GUIMARÃES - Prefeito

### ATOS

O Prefeito Municipal de Nova Iguaçu, usando das atribuições que lhe confere a legislação em vigor,

Resolve exonerar, a pedido, Uriel Nunes Brigagão, do cargo de Contabilista, Padrão K, do Quadro III, a partir de 8 de abril ultimo.

Prefeitura Municipal de Nova Iguaçu, 21 de maio de 1952.

Resolve nomear, de acordo com o art. 15, Item IV, do decreto-lei n. 624, de 28 de outubro de 1942, Helvécia Fróes Machado, para exercer, interinamente, o cargo de Contabilista Padrão K, do Quadro III, vago, com a exoneração a pedido do funcionário Uriel Nunes Brigagão, a partir de 8 de abril findo.

Prefeitura Municipal de Nova Iguaçu, 21 de maio de 1952.

Resolve nomear, de acordo com o art. 15, Item V, do decreto-lei n. 624, de 28 de outubro de 1942, Sídel Dias Berçot para exercer, como substituto, o cargo de Fiel de Tesoureiro Padrão N, do Quadro III, durante o impedimento legal do respectivo titular, Irany Moreira, em gozo de férias, a partir de 22 do corrente.

Prefeitura Municipal de Nova Iguaçu, 23 do maio de 1952.

LUIZ GUIMARÃES - Prefeito

**FOTO ELITE** Atende-se a domicílio para casamento. Retratos para documentos em 90 minutos. Especialista em reprodução de retratos a crayon, sépia e óleo. Vendas de máquinas, filmes, quadros, santos e albuns.

Rua Marechal Floriano, 2243 - Loja - Tel. 413 - Nova Iguaçu

## NOVA GAROTINHA

### CAFÉ E BAR

Bebidas de todas as qualidades

Comer bem todas gostam, mas para comer bem só no Restaurante Nova Garotinha.

Restaurante de primeira ordem

Petisqueiras à portuguesa

**ALMEIDA & CIA. LTDA.**

R. Marechal Floriano, 1985 - Tel. 129 - Nova Iguaçu - E. do Rio



## O GURÍ

A CASA DAS ROUPINHAS ORIGINAIS

UNIFORMES COLEGIAS - RENDAS - LÃS - LINHAS - BOTÕES.

R. MINISTRO MENDONÇA LIMA, 226 - NOVA IGUAÇU

## FÁBRICA DE FORRAGENS

LINS & FILHO

Rações para aves e animais. Milho em grão, fubá e picado. Farinhas de carne, ostras, ossos e amendoim. Produtos avícolas.

Av. Nilo Peçanha, 439 - Tel. 55 - Nova Iguaçu - E. do Rio

## DR. JAIR NOGUEIRA

CIRURGIA GERAL

CONSULTÓRIOS:

Av. Garibaldi, 611 - Tel. 245 320 - Praça da Liberdade, 50 - Tel. 12 2º, 4º e 6º, das 8 às 12 hrs. - 5º, 5ª e sáb., das 8 às 12 hrs.

RESIDÊNCIA: Rua Mal. Floriano Peix., 1457 - Tel. 261 - Nova Iguaçu

## JOSE' PEREZ

Serralheiro com longa prática

Está apto para atender a pedidos ou chamados dos Srs. Engenheiros, Construtores, Proprietários e Empreiteiros Especialista em portas de aço, grades, gradis, portões, vasculantes, portas elásticas ou ponto graficas, escadas de ferro, caixas para agua de qualquer litragem, toldos, marquizes, etc. Solda a oxigênio. Bairro Metrópole. Casa de frente para a Rodovia Pres. Dutra do lado da cidade, entre a Av. Nilo Peçanha e a Rua 13 de Maio. - Lote nº 13.

## ARMAZEM INDEPENDÊNCIA

Secos e Molhados. - Bebidas nacionais e estrangeiras. - Artigos de 1ª. qualidade. - Entregas rápidas a domicilio.

## PALLADINO & CIA.

Praça da Liberdade, 84 - Tel. 424 - Nova Iguaçu

## Oficina Mecanica Agostinho

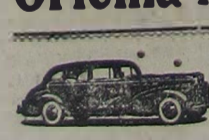

Consertos, Reformas em geral e Acessórios - Solda Elétrica e a Oxigênio - Serviço de Torno.

PINTURAS EM GERAL DE ESTUFA RAPIDA

**AGOSTINHO MARTINS DUARTE**

Rua dr. Tibau, 60 - Tel. 124 - Nova Iguaçu - E. do Rio

## EDITAL

Registro de Imóveis da 2ª Circunscrição da Comarca de Nova Iguaçu

Hermes Gomes da Cunha, Oficial do Registro de Imóveis da 2ª Circunscrição da Comarca de Nova Iguaçu, faz público, que Décio Pacheco Burlamaqui, industrial, doméstica, residente e domiciliado na rua Frederico Eter, 124, Getúlio Vargas, n. 126, nesta cidade, de conformidade com o Decreto-lei n. 58, de 10 de dezembro de 1937, memorial, planilha e os necessários documentos referentes ao loteamento de uma área de terreno representada pelo lote rural número 76 (setenta e seis), do Núcleo Colonial São Bento, situada no quarto distrito deste Município, Belford Roxo, inscrita sob o número de ordem 6.869, no Lº 2º R. na 2ª circunscrição, com a área de noventa e três mil quatrocentos e trinta e seis metros e trinta e sete decímetros quadrados, com fronto para o norte com os lotes 93 e 94, por onde mede 211,60m, ao sul, com o lote 77 e com a Estrada de Nova Iguaçu, medindo na parte que confronta com o lote 77, 423,04m e 238,47m, na linha de testada com a Estrada de Nova Iguaçu, a Oeste confrontando ainda com o lote 77, e confrontando a leste com o lote 75, por onde mede 403,13m, fechando o perímetro, área esta que foi dividida em 149 (cento e quarenta e nove) lotes de várias dimensões, agrupados em nove quadras, servidos por vários logradouros, recebendo o loteamento a denominação de "Bairro das Luzes", tudo de acordo com a planilha aprovada em 25 de abril de 1952, pela Prefeitura deste Município. As impugnações dos que se julgarem prejudicados deverão ser apresentadas em cartório no prazo de trinta dias, contados da 3ª e última publicação deste. Nova Iguaçu, 28 de maio de 1952. O Oficial: Hermes Gomes da Cunha. 3-3

## Dr. Eduardo Silva Junior

GIROURGIÃO DENTISTA

CONSULTÓRIO:

RUA MARIO MONTEIRO, 221

NILÓPOLIS - ESTADO DO RIO



## EDITAL

De publicação de depósito de documentos, em processo de loteamento de terras, com o prazo de 10 dias, a requisição de Joaquim Voz Martins e sua mulher Sebastiana Turdú Martins, na forma abaixo:

Henrique Duque Estrada Meyer, Oficial da 1ª Circunscrição do Registro de Imóveis da Comarca de Nova Iguaçu, Estado do Rio de Janeiro, por nomeação da forma da lei, etc.

Pelo presente edital, com o prazo de 10 dias, faço saber a quem interessar possa que por Joaquim Voz Martins e sua mulher Sebastiana Turdú Martins foram depositados neste cartório, para inserção no loteamento de terras, o memorial, a planilha, os títulos de domínio e todos os demais documentos relativos ao loteamento, sob a denominação de "Vila Três Fontes", do seguinte área de terras: Terreno que mede 32ms. de frente para a Estrada de Cururus São Paulo, 263ms50 de largura na linha dos fundos, confrontando com terras da Companhia Foz de Deus Reunidas Normandia, ocupadas por José Joaquim e Manoel Marques Kôti, por 182ms. pelo lado direito, confrontando com a traçessa Carlos Sampaio e 239ms. pelo lado esquerdo, confrontando também com terras da Normandia, ocupadas por Fernando Gonçalves Guimarães, com a área de 62,142 metros quadrados. Aos interessados, porventura existentes, fica concedido o prazo de 30 dias, contado da última publicação deste, para efeito de impugnação de igual teor, para apresentação e publicação. Dado e passado nesta cidade de Nova Iguaçu, Estado do Rio de Janeiro, em vinte e sete de maio do mil novecentos e cinquenta e dois.

Eu, Henrique Duque Estrada Meyer, Oficial, e substituído por Assessor Henrique Duque Estrada Meyer.

Henrique Duque Estrada Meyer, Oficial, e substituído por Assessor Henrique Duque Estrada Meyer.

Henrique Duque Estrada Meyer, Oficial, e substituído por Assessor Henrique Duque Estrada Meyer.

Henrique Duque Estrada Meyer, Oficial, e substituído por Assessor Henrique Duque Estrada Meyer.

Henrique Duque Estrada Meyer, Oficial, e substituído por Assessor Henrique Duque Estrada Meyer.

Henrique Duque Estrada Meyer, Oficial, e substituído por Assessor Henrique Duque Estrada Meyer.

Henrique Duque Estrada Meyer, Oficial, e substituído por Assessor Henrique Duque Estrada Meyer.

Henrique Duque Estrada Meyer, Oficial, e substituído por Assessor Henrique Duque Estrada Meyer.

Henrique Duque Estrada Meyer, Oficial, e substituído por Assessor Henrique Duque Estrada Meyer.

Henrique Duque Estrada Meyer, Oficial, e substituído por Assessor Henrique Duque Estrada Meyer.

Henrique Duque Estrada Meyer, Oficial, e substituído por Assessor Henrique Duque Estrada Meyer.

Henrique Duque Estrada Meyer, Oficial, e substituído por Assessor Henrique Duque Estrada Meyer.

Henrique Duque Estrada Meyer, Oficial, e substituído por Assessor Henrique Duque Estrada Meyer.

Henrique Duque Estrada Meyer, Oficial, e substituído por Assessor Henrique Duque Estrada Meyer.

Henrique Duque Estrada Meyer, Oficial, e substituído por Assessor Henrique Duque Estrada Meyer.

## Adolfo de Visconde

Petisco Seguro

Comida e bebidas de primeira ordem.

Rua Marechal Floriano, 1985 - Nova Iguaçu - E. do Rio

Comida e bebidas de primeira ordem.

Rua Marechal Floriano, 1985 - Nova Iguaçu - E. do Rio

Comida e bebidas de primeira ordem.

Rua Marechal Floriano, 1985 - Nova Iguaçu - E. do Rio

Comida e bebidas de primeira ordem.

Rua Marechal Floriano, 1985 - Nova Iguaçu - E. do Rio

Comida e bebidas de primeira ordem.

Rua Marechal Floriano, 1985 - Nova Iguaçu - E. do Rio

Comida e bebidas de primeira ordem.

Rua Marechal Floriano, 1985 - Nova Iguaçu - E. do Rio

Comida e bebidas de primeira ordem.

Rua Marechal Floriano, 1985 - Nova Iguaçu - E. do Rio

Comida e bebidas de primeira ordem.

Rua Marechal Floriano, 1985 - Nova Iguaçu - E. do Rio

Comida e bebidas de primeira ordem.

Rua Marechal Floriano, 1985 - Nova Iguaçu - E. do Rio

Comida e bebidas de primeira ordem.

Rua Marechal Floriano, 1985 - Nova Iguaçu - E. do Rio

Comida e bebidas de primeira ordem.



**LIVROS NOVOS**

**"Francisco Adolfo de Varnhagen, Visconde de Porto Seguro"**

Monumento de cultura e agudeza crítica é a "História Geral do Brasil", de Varnhagen, em edição completa da Melhoramentos, com anotações, lúcidias e modernas em seu sentido orientador, de Castro Alencar de Abreu e Rodolfo Garcia. Pouco há, em sua série de "Grandes Brasileiros", aquela criativa editora esboçou, para a juventude, a biografia do insigne historiador, trabalho de Renato Seneos Fleury.

Igualmente deste escritor é o livro, amplo e sólido, "Francisco Adolfo de Varnhagen, Visconde de Porto Seguro", val il dos "Arquivos Históricos" da Melhoramentos. Nessa obra, firmemente baseada em documentos incontestáveis, palpita a figura do biografo, em moldes que ateuudem com singeleza, a técnica do gênero.

Os iguassuanos, que apreciam a boa leitura, devem dedicar sua atenção às páginas formosas e instrutivas de "Francisco Adolfo de Varnhagen, Visconde de Porto Seguro".

Prefira o melhor preferindo

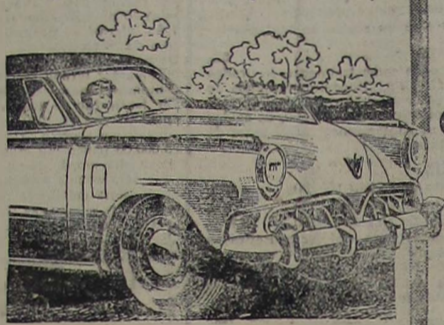

Concessionário nesta cidade:  
**João R. Cardoso**

## STUDEBAKER

AUTOMÓVEIS  
CAMINHÕES  
CAMINHONETES



Completo estoque de peças Genuínas  
Serviço Especializado



Rua Mal. Floriano, 1170

TELEFONE 457

Nova Iguaçu - E. do Rio

Comarca de Nova Iguaçu  
**EDITAL**

Hermes Gomes da Cunha, Oficial do Registro de Imóveis da 2ª Circunscrição desta Comarca.

Faz público que Pauline Becker, maior, solteira, de prendas domésticas, residente e domiciliada na rua Ferreira Viana, n. 18, 6º andar, no Rio de Janeiro, depositou em seu Cartório à sua dr. Getúlio Vargas n. 126, nesta cidade, de conformidade com o Decreto-lei n. 58, de 10 de dezembro de 1937, memoria, planta e os necessários documentos referentes ao loteamento de três áreas de terreno situadas fora do perímetro urbano, no quarto distrito deste Município, Belford Roxo, devidamente transcritas sob os números 16.486, n. Lo 3 AX, na 1ª Circunscrição e 3.915 Lo 3-F e 9.588, Lo 3-0 na 2ª Circunscrição, que assim se descrevem: Área de terreno situada no lugar denominado "São Bento", de forma poligonal irregular, partindo da pedra do Jacaré com 100m de deflexão direita, dividindo com a Fazenda da Conceição, de Artur Christiano Leopoldo Muller, com setecentos e quarenta metros, até encontrar um marco de pedra; deste marco, com a deflexão de 100m direita, com setecentos e quatro metros até encontrar uma pedra à margem da Estrada que liga Belford Roxo à Estrada Rio-Petropolis, transpondo a Estrada até o piquete n. 7, com cinquenta e cinco metros, daí, até o piquete n. 8, com mala vinte metros; do piquete n. 8, com 30m de deflexão direita, até o piquete n. 9, com quarenta e cinco metros, estando esse piquete também à margem da estrada já referida; do piquete n. 9, de n. 10, com oitenta e quatro metros com 12m de deflexão direita, margeando a Estrada já mencionada; continuando a margear a Estrada até o piquete n. 11, com cento e cinquenta metros e 25m de deflexão à esquerda; do piquete n. 11, de n. 12, com 80m de deflexão à esquerda e cento e trinta metros sempre pela Estrada; do piquete n. 12, de n. 13, com a deflexão de 17m direita e com quarenta e cinco metros, onde biturcam as Estradas que vão para a Estrada Rio-Petropolis e para a Granja Santo Antonio; do piquete n. 13, de n. 14, com 77m de deflexão à esquerda, margeando a Estrada que vai à Granja Santo Antonio, com cem metros; do piquete n. 14, de n. 15, pela dita Estrada, com 38m de deflexão à esquerda e com setenta e oito metros; do piquete n. 15, de n. 16, com 15m de deflexão à esquerda e com setenta e sete metros; do piquete n. 16, de n. 17, passando pelo 16, com 68m de deflexão à direita, transpondo um correço com cento e oitenta metros; do piquete n. 17, de n. 18, sempre pela Estrada, com 27m de deflexão à esquerda, com sessenta e seis metros; do piquete n. 18, de n. 19, com setenta e seis metros e a deflexão de 40m à direita, onde deixa a Estrada, seguindo a divisa com a Fazenda Daniel na parte que divide com Amadeu Ferreira, com 10m de deflexão à direita e duzentos e vinte e seis metros até onde está a pedra de canto, formando um ângulo agudo e dividindo as terras da Fazenda Daniel do Livramento, atualmente de Alberto Nogueira Netto; da dita pedra de canto com 140m de deflexão à direita, segue o rumo até encontrar uma pedra à margem da Estrada que vai de Belford Roxo à Estrada Rio-Petropolis e transportando o correço numa extensão de quinhentos e noventa e seis metros, dividindo com terras do mesmo Alberto Nogueira Netto; dessa pedra, com 120m de deflexão à direita, em linha reta até a pedra do Jacaré, fechando o polígono, reia que tem mil cento e noventa e dois metros, dividindo com terras da Fazenda São Bento, do Governo Federal; o polígono tem 4.485 metros e a área quadrada de 663.116m<sup>2</sup>, as terras alqueiras e 35.918m<sup>2</sup>. Área de terreno no lugar denominado "Loja", com vinte e nove e meia braças, fazendo divisa para a Estrada de Rodagem, medindo de frente cento e vinte e cinco metros e, neste rumo, que divide com Eugen de Souza Soares, segue até a chapada do Morro, medindo nesta linha duzentos e vinte metros, fazendo rumo com as terras do Belford Roxo, medindo nesta linha cento e vinte e cinco metros e casa de moradia, e nesta linha segue até a pedra que se acha situada no Retiro, medindo nesta linha duzentos e dez metros e margeando o caminho do Carro, terminando em ângulo agudo, medindo na linha da frente para a Estrada de Rodagem, cento e oitenta e cinco metros e, nesta linha, segue a mesma Estrada até o cano, em frente à casa da loja, medindo duzentos e cinquenta metros, com 35.515m<sup>2</sup>. Área de terra do lado esquerdo da quadra de Belford Roxo segue pela Estrada Automovel Clube, seguindo o rumo à rua Timbiras, começando a medição junto a divisa da propriedade da Cia. Parque Várzea do Carmo, medindo duzentos e vinte metros de frente sobre o alinhamento da Estrada Automovel Clube, duzentos e setenta e oito metros nos fundos, confrontando com terras da depositante, tendo cento e oitenta e cinco metros de frente de quem de dentro do terreno olha para a Estrada, confrontando com a Cia. Parque

Comarca de Nova Iguaçu  
**DR. MIGUEL DONNI**

CIRURGIA - RAIOS X - PROTESE MOVEL  
Tratamento com analgesia  
CONSULTÓRIO:  
AV. NILO PEÇANHA, 23 - 3º ANDAR - Nova Iguaçu  
SÓ ATENDE COM HORA MARCADA - FONE 74

**Dr. Armando Torres**

Da Prefeitura do Distrito Federal  
Chefe do Serviço de Cirurgia do H. Iguaçu  
CIRURGIA GERAL E GINECOLOGICA  
Diagnóstico e tratamento do Câncer na mulher  
DIARIAMENTE, menos às 5ªs. Feiras, das 15 às 18 hrs.  
Rua Bernardino Melo, 1839 Sala 11 - Tel. 284 - E. do Rio

**A FLOR DE MAIO**

Confecção esmerada de roupas para homens e senhoras.  
BLUSÕES, CALÇAS, PIJAMAS E CAMISAS.  
PERFUMARIA E BIJUTERIAS EM GERAL.  
**LOPES & POL**  
Rua Marechal Floriano Peixoto, 1796  
Tel. 112 - Nova Iguaçu - E. do Rio

**Raspagens de assoalhos a mão e a máquina, calafetação, limpeza de vidros e ladrilhos.**

Orçamento sem compromissos.  
**Anibal Pinto Cardoso**  
AV. NILO PEÇANHA, 578 - TEL. 45 - NOVA IGUAÇU

da Várzea do Carmo, terminando do lado esquerdo em um ângulo agudo, tendo a forma triangular, com 7.720m<sup>2</sup>, desmembrada do loteamento denominado "Retiro Pel'ca". Das áreas foram loteadas 70.184,29 metros quadrados, com 602 lotes de várias dimensões e 203 chacaras, servidos por várias ruas, travessas e avenidas, recebendo o loteamento a denominação de "Vila Paulinas", tudo de acordo com as plantas aprovadas em 2 de abril de 1952, pela Prefeitura deste Município, devendo ser vendidos os lotes e as chacaras a prazo e a prestação, na forma da lei. As Impugnações das que se julgarem prejudicadas deverão ser apresentadas em cartório dentro de trinta dias contados da terceira e última publicação deste. Nova Iguaçu, 22 de maio de 1952. O Oficial: *Hermes Gomes da Cunha*

Comarca de Nova Iguaçu  
**EDITAL**

De publicação de documentos, em processo de loteamento de terras, com o prazo de 10 dias, a requerimento de Otávio de Campos Tourinho, no passo do seu promitente comprador e procurador bastante Alberto Lsventhal, na forma abaixo:

Henrique Duque Estrada Meyer, Oficial da 1ª Circunscrição do Registro de Imóveis da Comarca de Nova Iguaçu, Estado do Rio de Janeiro, etc.

Pelo presente edital, com o prazo de 10 dias, faço saber os interessados que por Otávio de Campos Tourinho, na pessoa de seu promitente comprador e bastante procurador Alberto Lsventhal, foram depositados neste cartório, para inscrição nos termos do Decreto-lei n. 58 de 1937, e seu regulamento, Decreto 3.079, de 1938, o memorial, a planta, os títulos de domínio e todos os demais documentos alusivos ao loteamento, sob a denominação de Bairro Esperança, da seguinte área de terras: Terreno medindo 85ms. de frente para a estrada Madureira - Austin, 212 metros na linha dos fundos, por 380ms. pelo lado direito e 378ms. pelo lado esquerdo, confrontando pelo lado esquerdo e pelos fundos com terras da Normandia ou seus sucessores e pelo direito, em uma extensão de 286ms., a partir da estrada, com terras de Joaquim S. de Carvalho e Adriano de Souza e pelos restantes 92ms. com Cândido Monteiro. O terreno supra descrito fica localizado à direita de quem vai da estrada do Riachão para Austin e a sua medição começa a 122ms. depois da estrada do Riachão, tendo uma área quadrada de 55.095 metros. Às interessados, porventura existentes, fica marcado o prazo de 30 dias, contado da última publicação deste, para efeito de apresentação de impugnações. Para constar foi feito este, assim como outros de igual teor, para afixação e publicação. Dado e passado aos catorze dias do mês de maio de mil novecentos e cinquenta e dois. Eu, Henrique Duque Estrada Meyer, Oficial, o subcrevi e assino. Assinado: *Henrique Duque Estrada Meyer*. Extraído por cópia logo em seguida, estando o original, que foi afixado, selado na forma da lei. Eu, Henrique Duque Estrada Meyer, Oficial, a subcrevi e assino. *Henrique Duque Estrada Meyer*.

**FOGOS RAMALHEDA**

Entregas a domicílio. - Atende-se pelos telefones 410 e 23  
DEPÓSITO E VENDAS:  
Rua Mal. Floriano, 1730 - Nova Iguaçu

**Sociedade Laticínios União Ltda.**

Usina e Entrepasto de Leite  
Laboratórios completos para análises de leite  
Matriz: AVENIDA FRANCISCA DE ALMEIDA, 1419  
(Edifício próprio) - NILOPOLIS - Estado do Rio  
Filial: USINA: RUA SÃO JOÃO BATISTA, 502  
(Edifício próprio) - VILA MERITI - E. do Rio  
**JOSÉ MARIA TEIXEIRA**  
SOCIO GERENTE

**EDITAL**  
Comarca de Nova Iguaçu  
RUA MARIO MONTEIRO...  
CONSULTÓRIO  
MÚLTIPLAS - TEMPO DO DIA

**PEREZ**  
longa prática  
os chamados dos Sr. Eng.  
Especialistas em  
vascoulas, portas elétricas  
e exigência. Bairro Matopolo.  
Pres. Dutra do lado da cidade.  
Rua 13 de Maio. - Lote n. 13

**DEPENDÊNCIA**  
nacionais e estrangeiras.  
Entregas rápidas e domicílio.  
**INO & CIA.**  
Tel. 424 - Nova Iguaçu

**anica Agostinho**  
Reformas em geral e Res.  
Soldo Elétrico e o Colégio.  
Serviço de Torno.  
**MARTINS DUARTE**  
124 - Nova Iguaçu - E. do Rio



## SINDICATO DO COMÉRCIO VAREJISTA DE NOVA IGUASSU'

Serie: Rua Marechal Floriano Peixoto, 2434  
ELEIÇÕES SINDICAIAS

Este Sindicato torna público que as chapas registradas para o pleito a realizar-se em 7 de agosto de 1952, foram as seguintes: Chapa nº 1 — Para a Diretoria: Antonio de Freitas Quintela, José Ferreira da Silva e João Alves da Costa. Para Suplentes: Jorge Nehme, Antonio Caldas Freire e Elias Cutil. Para o Conselho Fiscal: José Amun Farah, Togo de Oliveira e Leonidas Sergio Ferreira. Para Suplentes: Antonio Alves Gaio Netto, José Fonseca e João Ferreira. Chapa nº 2 — Para a Diretoria: Antonio Pinheiro Guimarães Victory, José Ferreira da Silva e João Alves da Costa. Para Suplentes: Wilson Costa, Fuad José Jorge e Jorge Nehme. Para o Conselho Fiscal: José Amun Farah, Antonio Carlos Gomes e Antonio de Freitas Quintela. Para Suplentes: João Ferreira, Leonidas Sergio Ferreira e Antonio Alves Gaio Netto. Chapa nº 3 — Para a Diretoria: Osmar F. Matta, Antonio de Freitas Quintela e Togo de Oliveira. Para Suplentes: Iracundo Vaz, Paulo Fernandes Costa e Antonio Pinheiro Guimarães Victory. Para o Conselho Fiscal: José Ferreira da Silva, Leonidas Sergio Ferreira e Antonio Alves Gaio Netto. Para Suplentes: João Alves da Costa, José Amun Farah e João Ferreira, ficando o prazo de 10 (dez) dias, a partir desta data, para oferecimento de impugnação contra qualquer dos concorrentes.

Nova Iguaçu, 30 de maio de 1952.  
ANTONIO PINHEIRO GUIMARÃES VICTORY, Presidente

### Curso Washington Luiz

DATILOGRAFIA

Registrado na Secretaria de Educação sob nº 9337

Aprenda datilografia com eficiência, sob orientação de professora diplomada. Máquinas novas, ambiente familiar. Conferem-se diplomas. Aulas diurnas e noturnas.

AV IRENE — CASA 14 — NESTÁ CIDADE

### Bazar São Paulo

FERRAGENS, TINTAS, LOUÇAS, MATERIAL ELÉTRICO, CRISTAIS E ARTIGOS ESCOLARES

### Teixeira & Azevedo

Av. Nilo Peçanha, 84 — Telefone 314.120  
NOVA IGUAÇU — E. DO RIO

## EDITAIS

Registro de Imóveis do 2º Circunscrição

Pelo presente, passado a requerimento de Aureliano Furquim de Abreu Mendes, intimo por se encontrarem em lugar incerto e não sabido, a vir a vir em meu cartório, nesta cidade de Nova Iguaçu, à rua dr. Getúlio Vargas n. 126, as importâncias de Cr\$ 3.100,00, 4.215,00, 3.030,00 e 8.600,00 bem como as prestações que se vencerem, respectivamente, a Alívio Costa de Oliveira, Manoel Vicente, Jacques Lyra Eropo e Baul Alves de Azevedo, promitentes compradores dos lotes de terrenos numerados 24, 105 e 106, 14, 123, das ruas Campanha, Alberto de Melo e C. Carlos de Mat. s. Dr. João Ribeiro, e Francisca Thomé, situados na Vila Centenário, no Município de Duque de Caxias averbados nos termos do Decreto-lei n. 58, de 10 de dezembro de 1937, à margem da inscrição n. 28, no L. 8 A, no ferido carat. Os devedores terão o prazo de 30 dias para pagamento de seu débito, inclusive custas devidas, sob pena de, decorrido a quele, considerar-se rescindidos os contratos, procedendo-se ao cancelamento das respectivas averbações, de acordo com o art. 14 do Decreto 3.079, de 15 de setembro de 1938. Nova Iguaçu, 4 de junho de 1952. O Oficial: *Hermes Gomes da Cunha* 1-2

Registro de Imóveis do 2º Circunscrição

Pelo presente, passado a requerimento de Vera Drogomaru Marques, intimo, por se encontrarem em lugar incerto e não sabido, a vir em meu cartório, nesta cidade de Nova Iguaçu, à rua dr. Getúlio Vargas n. 126, pagar as prestações vencidas nos importâncias de Cr\$ 5.825,00, 13.200,00, 12.600,00, 6.300,00 e 52.500,00, as que se vencerem até a data do pagamento, a José Antonio Santos, Sotom da Silva Soares, Maria Dolores Peres de Mello, Lineu Fernandes e José Lourenço da Silva, promitentes compradores dos lotes de terrenos numerados 10, do quadra 1, 10 e 11, quadra Q, 7 e 8, quadra N, 2, quadra F e 15 da quadra C, respectivamente, situados na Vila Marquês de Santos, averbados à margem da inscrição n. 51, feita à fl. do L. 8 B, em meu cartório, nos termos do Decreto-lei n. 58, de 10 de dezembro de 1937. Os devedores terão o prazo de 30 dias para pagamento de seus débitos, inclusive custas devidas, sob pena de, decorrido a quele, considerar-se rescindidos os contratos, procedendo-se ao cancelamento das respectivas averbações, de acordo com o art. 14, do Decreto 3.079, de 15 de setembro de 1938. Nova Iguaçu, 4 de junho de 1952. O Oficial: *Hermes Gomes da Cunha* 1-2

### GRUTA STO. ANTONIO

BAR E RESTAURANTE

Cozinha de 1º ordem. — Petiscos à portuguesa e à brasileira. Bebidas nacionais e estrangeiras. — Especialidades em frios e conservas das melhores procedências.

HERMIDA & RIBEIRO

RUA MARECHAL FLORIANO, 1954 (Em frente à ponte)  
NOVA IGUAÇU — ESTADO DO RIO

## Banco do Brasil S. A.

O MAIOR ESTABELECIMENTO DE CRÉDITO DO PAÍS

Todas as operações bancárias  
Máxima garantia a seus depositantes  
Nova tabela de juros para as contas de depósitos

DEPOSITOS POPULARES 5%  
Juros anuais, capitalizados semestralmente. Retiradas livres. Limite de Cr\$ 1.000,00. Depósitos mínimos de Cr\$ 50,00. Cheques do valor mínimo de Cr\$ 20,00. Não rendem juros os saídos inferiores a Cr\$ 5,00, os saídos excedentes ao limite e as contas encerradas antes de 60 dias da data da abertura.

DEPOSITOS LIMITADOS  
Limite de Cr\$ 100.000,00 4 1/2 %  
Limite de Cr\$ 20.000,00 4 %  
Limite de Cr\$ 50.000,00 3 1/2 %

Juros anuais, capitalizados semestralmente. Retiradas livres. Depósitos mínimos de Cr\$ 20,00. Cheques do valor mínimo de Cr\$ 50,00. Não rendem juros os saídos inferiores a Cr\$ 2,00, os saídos excedentes aos limites e as contas encerradas antes de 60 dias da data da abertura.

DEPOSITOS SEM LIMITE 2%  
Juros anuais, capitalizados semestralmente. Retiradas livres. Depósito inicial mínimo a partir de Cr\$ 1.000,00. Não rendem juros os saídos inferiores a Cr\$ 1,00,00, nem as contas encerradas antes de 60 dias da data da abertura. Melhores taxas de juros para as contas de depósitos não inferiores a Cr\$ 1.000,00,00.

DEPOSITOS DE AVISO PRÉVIO 4%  
Retirada mediante aviso prévio de 60 dias 4%  
Retirada mediante aviso prévio de 90 dias 4 1/2 %

Juros anuais, capitalizados semestralmente. Depósito inicial mínimo a partir de Cr\$ 1.000,00. Sem limite os depósitos posteriores e as retiradas. Não rendem juros os saídos inferiores a Cr\$ 1.000,00.

DEPOSITOS A PRAZO FIXO 5%  
Por 12 meses 5%  
Por 12 meses, com retirada mensal da renda 4 1/2 %

Juros anuais. Depósito mínimo de Cr\$ 1.000,00. Melhores taxas de juros para os depósitos por prazo superior a 12 meses.

LETRAS A PRÉMIO 5%  
De prazo de 12 meses 5%  
Juros anuais. Depósito mínimo de Cr\$ 1.000,00. Letras nominativas, com os juros incluídos, seladas proporcionalmente. Melhores taxas de juros para as letras de prazo superior a 12 meses.

O BANCO DO BRASIL S. A. tem 280 Agências no país, além de duas no exterior, para todas as operações bancárias, inclusive o recebimento de depósitos.

No Estado do Rio de Janeiro estão em funcionamento as Agências nas seguintes cidades: Barra do Pirai, Bom Jesus de Itabapoana, Cabo Frio, Campos, Cantagalo, Itaperuna, Macaé, Niterói, Nova Iguaçu, Petrópolis, Resende e Volta Redonda.

Filial de Nova Iguaçu: Praça da Liberdade, 98  
Telefs.: 4 (Contadoria) e 25 (Gerência)  
Ead. Teleg.: "Satélite" — Caixa do Correo, 3

## NOVA AURORA

TERRENOS À PRESTAÇÃO SEM ENTRADA E SEM JUROS

BAIRRO SÃO JORGE — Ramal de Xerém. Condomínio barato, caminhonete de Belford Roxo e Nova Iguaçu até Nova Aurora. Clima igual a Petrópolis. Água com abundância, e luz e força passando dentro das terras. Planta aprovada pela Prefeitura de Nova Iguaçu. Facilidade de construção, venda em 72 prestações mensais a começar de Cr\$ 225,00. Tratar à av. Rio Branco, 91, 6º andar, ou com o sr. Mello no local ou à rua D. Lucia, 60, em Belford Roxo, ou com o sr. Jacina Ramos, à rua Marcelino Marinho, 2095, telefone 285, em Nova Iguaçu—E. de Rio.

### Curso Sto. Antonio

Primeira Classificação no Ginásio Municipal Monteiro Lobato

Arnaldo D. Estrada — 1ª classificação em 1952

Entre os candidatos inscritos no concurso de Admissão ao curso (Ginásio) do Ginásio Monteiro Lobato, realizado em fevereiro último, classificou-se em 1º lugar o jovem Arnaldo Duque Estrada, aluno do CURSO SANTO ANTONIO. Nos exames realizados em 1951 a 1ª classificação coube ao jovem Sebastião Hilton Freitas, também aluno do CURSO SANTO ANTONIO. Os demais alunos todos obtiveram boa classificação.

Curso Santo Antonio: Rua Bernardino Melo, 1379. Matrículas abertas para novas turmas. Aulas com o Prof. Cândido Ferreira da Silva Pinto. Diurno e Noturno.

## EDITAIS

De Praça, com o prazo de 20 dias

O doutor José Pellini, Juiz de Direito da Comarca de Nova Iguaçu, Estado do Rio de Janeiro, por nomeação em l.º da Lei, etc.

Faz saber, a quem o presente edital de praça vir, que no dia 1 de julho próximo vindouro, às 14 horas, no Edifício do Fórum sito à Praça João Pessoa, s/n, na sala das audiências, o porteiro dos auditórios levará em 1ª praça, por preço não inferior ao da avaliação, o bem penhorado a Nelson Antonio da Silva, na ação executiva movida contra o mesmo por Benedito Batalha Padre de Sousa, de quem Sebastião Babila Guimarães tornou se cesionario, constituído do seguinte: Um automóvel marca "Studebaker" Commander, de 6 cilindros, ano de fabricação de 1939, motor n. 189329 C, chapa n. 1-66-65 R.J. para o ano de 1949, em pessimo estado de conservação, tanto quanto ao aspecto externo quanto ao interno, avaliado em Cr\$ 5.000,00 (cinco mil cruzeiros) E para que a notícia chegue ao conhecimento de quem interessar possa, se passou o presente, que será afixado e publicado de acordo com a Lei Dado e passado nesta cidade de Nova Iguaçu, Estado do Rio de Janeiro, aos trinta e um dias do mês de maio do ano de mil novecentos e cinquenta e dois. Eu, Rodolpho Quaresma de Oliveira, Escrivão, o subscrvi. (s) José Pellini, Juiz de Direito. 2-3

### Dr. Manoel Justino da Silva

CIRURGIÃO-DENTISTA

Especializado em clínica odontológica e dentaduras, oferecendo absoluta segurança de ambas pelo novo processo da técnica de Muco-Seal

Rua M.º Floriano Peixoto, 1658 - Nova Iguaçu - E. do Rio

### Organização Técnica Contábil

Contratos, Distratos, Legalização de Firmas, Escrituras Fiscais, Serviços de Despachante e Contabilidade em Geral.

### Manoel J. Ribeiro Filho

PERITO CONTADOR  
DESPACHANTE ESTADUAL

Rua Bernardino Melo, 1839, 2º andar, sala 23. Tel. 436  
Edifício Coccoza — Nova Iguaçu — E. do Rio

### DR. ALFREDO SOARES

CLÍNICA DE CRIANÇAS

CONSULTÓRIO: Rua Bernardino Melo, 1847 - 1º and. - Sala 17  
Tel. 101, diariamente das 15 às 17 hs. exceto às 5ª feiras

RESIDÊNCIA: Av. Nilo Peçanha, 150 - Tel. 470-111

## Indicador Profissional

**Médico**

Dr. Pedro Regino Sobrinho — Médico Operador, Paris. — Consultas diárias das 8 às 12 hs — R. Bernardino Melo, 1839, sala 11, tel. 284. Edif. Coccoza — das 12 às 16 horas no Centro de Saúde e Hospital de Iguaçu

**Advogado**

Dr. Paulo Machado — Advogado — R. Getúlio Vargas, 87. Fone: 282. — Nova Iguaçu.

**Dentistas**

Luiz Gonçalves — Cirurgião Dentista — Diariamente das 8 às 12 horas. Rua Bernardino Melo 2139. Telefone, 314. Nova Iguaçu.

RUBEM SILVA — Cirurgião-Dentista. — Ed. Corioz, 2 andar, s. 220. Telefone, 48-5951. Rio de Janeiro.

**Despachante**

Escritório Técnico Comercial-Santos Netto & Irmão (Contadores e Despachantes). Serviços comerciais em geral. Rua dr. Getúlio Vargas, 22. Tel. 208 — Nova Iguaçu.

**CONSTRUTORES**

João Simão — Construtor licenciado. — Encarrega-se de construções e reconstruções em geral e sob administração. — Rua: Rua Marechal Floriano, 2036 — Casa XI — Nova Iguaçu.

Roberto Boroni Soares — Construtor licenciado no Município de Duque de Caxias. Residente em Nova Iguaçu à rua Edmundo de Soares, 304.

João Teles & Filhos (PINTORES)

Rua Morcoca, 325—Esq. de Rua Mogy — Chacrinha (Passo) — Nova Iguaçu

**Vende-se**

Terreno de 10 x 40, na rua Maria de Sá, lado da rua nº 651, distante da rua Floresça Mirindo 20 metros. Tratar com Teixeira na av. Nilo Peçanha 176, ou no Rio de Janeiro, telefone 45-5834.

15-VI-1952

**Novas Iguaçu**

pleno funcionamento a sua Usi

de 1.000 litros, a um ratura de 4 graus. Os referidos carro estacionados nos maior movimento após percorrerem pais russ pela man de Atenderá, ainda nios a pedidos provi te pelo tel. 239.

de grande churrasco quando da inauguraçã

mingos Abbez, re do o Secretario d tura deste Estado, cisco Vilela de An los Martins, José Azevedo, dr. Durv de Menezes e dr Araujo Ferreira.

**CÂMARA MUNICIPAL**

Convocação Extraordinar

Aray Echivo — Presid

**BAIRRO**

Tendem-se magnífico Paulo de Frontis o mais belo luz elétrica, VEM

com o sr. Jorg





## Laticínios Nova Iguaçu

Em pleno funcionamento a sua Usina



A Usina Laticínios Nova Iguaçu, sítio na av. cel. Fren.º Soares

Vem ainda repercutindo o eco da festa de inauguração da Usina Laticínios Nova Iguaçu, que acaba de assumir a responsabilidade inicial de distribuir 3.000 litros diários de leite pasteurizado à população iguaçuana, serviço feito em carros tanques, termicos...



Aspecto do grande charrasco quando da inauguração da Usina

Como já noticiamos, a festa de inauguração da Usina Laticínios Nova Iguaçu compareceram muitas autoridades e fazendeiros de Nova Iguaçu, Barra Mansa e Barra do Pirai, inclusive o prefeito dr. Luiz Guimarães e os srs. dr. Domingos Abbez, representante do Secretário de Agricultura deste Estado, dr. Francisco Vilela de Andrade, Carlos Martins, José Justino de Azevedo, dr. Durval Garcia de Menezes e dr. Aristides Araujo Ferreira.

## EDITALEDICIAL

Henrique Duque Estrada Meyer, Oficial do Registro de Imóveis da 1ª Circunscrição da Comarca de Nova Iguaçu, Estado do Rio de Janeiro, por nomeação na forma da lei, etc. Faz publico, pelo presente, que a Organização Imobiliária Continental Ltda., com sede no Distrito Federal, depositou em seu cartório, nesta cidade, de conformidade com o Decreto-lei n.º 36, de 10 de dezembro de 1937, e seu regulamento Decreto n.º 3.079, de 15 de setembro de 1938, memorial, planta e os necessários documentos referentes ao loteamento de uma área de terreno situada no perímetro urbano, no primeiro distrito desta Município, medindo trezentos e noventa metros e cinquenta centímetros na frente, pela rua Capitão Sena de Araújo, trezentos e sessenta metros e cinquenta centímetros, mais ou menos nos fundos, por uma linha de quatro lances, de oitenta e sete metros, trinta e oito metros e cinquenta centímetros, duzentos metros e trinta e cinco metros confrontando com o Bairro California; duzentos e cinquenta e seis metros e vinte e cinco centímetros pelo lado direito, confrontando com a Companhia Carris, Luz e Força do Rio de Janeiro, e cento e setenta e sete metros pelo lado esquerdo, confrontando com Ademar de Paula, com 44.679 20m2, transcrita no Registro de Imóveis da 1ª Circunscrição no Livro 3 B, sob o número 25.878, área esta que foi dividida em 102 (cento e dois) lotes de varias dimensões e de geralmente 300m2, agrupados em 4 quadras, servidas por varios logradouros, recebendo o loteamento a denominação de "Jardim Continental". As impugnações dos que se julgarem prejudicados deverão ser apresentadas em cartório dentro de 30 dias contados da terceira e ultima publicação deste. Nova Iguaçu, 10 de junho de 1952. Eu, Henrique Duque Estrada Meyer, Oficial, o subscrevo e assino. Henrique Duque Estrada Meyer. 1-3

**PO'INDIANO**  
PARA OS CASOS CRONICOS  
**GOTTAS INDIANAS**  
FRANCISCO GIFFONI & CIA - R. 1º DE MARÇO, 17 - RIO

### DAQUI... Nomenclatura...

(Conclusão da 1ª página) que começa a fazer discriminação entre os próprios companheiros, para adotar soluções cômodas, fruto da apatia e da ausência de emulação para a luta, é um partido que está caminhando para a desagregação, apelando-se nesta conjuntura para o governador Amaral Peixoto, como chefe estadual e federal do PSD, a fim de pôr ordem na casa possedista, antes que "a discórdia se alastre, se generalize, como consequência da mágoa, da decepção, da desilusão e do desestímulo que começam a invadir as camadas mais representativas do PSD". Fatos muito graves, parece, estão-se passando no seio do partido do sr. Getúlio Moura para que se lhe fizessem tais críticas.

## EDITALEDICIAL

De publicação de documentos, em processo de loteamento de terras, com o prazo de 10 dias, a requerimento de Hugo Basir e Joanne Barsdorf, na forma abaixo:

Henrique Duque Estrada Meyer, Oficial da Primeira Circunscrição do Registro de Imóveis da Comarca de Nova Iguaçu, Estado do Rio de Janeiro, por nomeação na forma da lei, etc. Pelo presente edital com o prazo de 10 dias, faço saber a quem interessar possa, que por Hugo Basir e Joanne Barsdorf foram depositados neste cartório, para inscrição nos termos do Decreto-lei 58, de 1937, regulamentado pelo Decreto n.º 3.079, de 1938, a planta, o memorial, os títulos de domínio e todos os demais documentos relativos ao loteamento dos seguintes terrenos: Terreno situado nas proximidades da estação de Mesquita, à direita da linha férrea da Estrada de Ferro Central do Brasil (ramal de São Paulo), na direção da estação de D. Pedro II o Belém, compondo-se de quatro áreas, assim discriminadas: 1ª) Terreno medindo 150ms. de frente, igual largura na linha dos fundos, 90ms. de um lado e 200ms. do outro lado, fazendo rumo com terras de Hugo Basir e com quem d'arquivo; 2ª) Área de terras medindo 143ms.50 para a estrada Mesquita Rocha Sobrinho, fazendo fundos com terras de Joanne Barsdorf, em cuja linha divisória mede 122ms.65, tendo de extensão pela linha do lado direito 184ms.90, confrontando com terras da I. S. A. e pelo lado oposto 91ms.45, confrontando com Antonio Violante, Minervina do Santos Silva e com herdeiros de Procopio Ribeiro dos Santos; 3ª) Terreno que mede 150ms. de frente para o caminho que vai para o sítio de Procopio Ribeiro dos Santos, 101ms. na linha dos fundos, confrontando com a Light, 310ms. do lado que dita com a fazenda do Brejo e 200ms. do outro lado, dividindo com Joaquim de Barros Peixoto e um pamar de Igarapé; 4ª) Área medindo 207ms. confrontando com Alberto Frederico da Rocha, 243ms. confrontando com a Light, uma linha com dois lances, um de 180ms. e outro de 45m.50, confrontando com o loteante, uma linha de 221ms. confrontando com o mesmo Alberto Frederico da Rocha. Aos interessados, porventura existentes, fica marcado o prazo de 30 dias, contado da ultima publicação deste, para oferecimento de impugnações. Para constar foi feito este e outros de igual teor, para publicação e afixação. Dado e passado aos cinco de junho de mil novecentos e cinquenta e dois, nesta cidade de Nova Iguaçu, Estado do Rio de Janeiro. Eu, Henrique Duque Estrada Meyer, Oficial, o subscrevo e assino. Assinado: Henrique Duque Estrada Meyer. Extraído por copia logo em seguida, estando o original, que foi afixado, selado na forma da lei. Eu, Henrique Duque Estrada Meyer, Oficial a subscrevo e assino. Henrique Duque Estrada Meyer. 1-3

**FORD 1939**  
Vende-se, na base de Cr\$ 65.000,00, Ford 1939, 4 portas, bem calçada, gastando óleo 40, portanto, em perfeito estado de funcionamento. Tratar à rua Getúlio Vargas, 78, nesta cidade, de segunda-feira a sábado.

**Farmácia de plantão**  
Estão hoje de plantão as farmácias Fluminense, tel. 20 e N. S. Aparecida.  
R. F. M.

**CAMARA MUNICIPAL**  
Convocação Extraordinaria  
O cidadão Ary Schiavo, presidente da Câmara Municipal de Nova Iguaçu, usando das atribuições que lhe são conferidas pela Legislação vigente, tendo em vista requerimento formulado por mais de 1/3 dos Senhores Vereadores, RESOLVE convocar extraordinariamente, a Câmara Municipal, para o próximo dia 18 de julho corrente, às 15 horas, a fim de deliberar sobre todos os projetos de Resolução e Votos do Poder Executivo, pendentes de julgamento, até a data.  
Câmara Municipal, Nova Iguaçu, 11 de junho de 1952.  
ARY SCHIAVO - Presidente

**Pessoas socorridas**  
No Serviço de Pronto Socorro do Hospital de Iguaçu foram atendidas, na ultima semana, 78 pessoas, vítimas de varios accidentes.  
**Durvalino dos Santos**  
Despachante Estadual  
Rua dr. Getúlio Vargas, 111  
1º andar - Sala 103  
NOVA IGUAÇU - E. DO RIO

**DO IDEIRAS!**  
DAS  
**CASAS PERNAMBUCANAS**  
DE NOVA IGUAÇU  
À Rua Ministro Mendonça Lima, 214  
Só este mês - 30 dias de preços malucos

**BAIRRO JOANA D'ARC**  
Vendem-se magnificos lotes de terreno, localizados no prolongamento da rua Paulo de Frontin, a 3 minutos a pé da estação, em rua calçada, com o mais belo panorama e melhor clima da cidade, providos de luz elétrica, água, esgôto e ruas calçadas a paralelepipedos.  
**VENDAS Á VISTA E A LONGO PRAZO**  
Tratar com o sr. Jorge, na Praça da Liberdade, 84 -- Nova Iguaçu -- E. do Rio

**EDITALEDICIAL**  
De Prato, com o prazo de 20 dias...  
**Dr. Manoel Justino da Silva**  
CIRURGIÃO-DENTISTA  
Especializado em clínica odontológica e dentária...  
**Organização Técnica Contábil**  
Contratos, Distratos, Legalização de Formas, Escrituras Fiscais, Serviços de Descontas e Contabilidade em Geral.  
**Manoel J. Ribeiro Filho**  
PERTO CONTADOR  
DESPACHANTE ESTADUAL  
Rua Bernartino Melo, 169, 2º andar, sala 11, tel. 404.  
Edifício Cocca - Nova Iguaçu - E. do Rio  
**DR. ALFREDO SOARES**  
CLÍNICA DE CRIANÇAS  
CONSULTÓRIO: Rua Bernartino Melo, 169, 2º andar, sala 11, tel. 404.  
T-1, 101, diariamente das 15 às 17hs, exceto na 1ª feira.  
RESIDÊNCIA: Av. Nilo Pezeta, 158 - Tel. 404-11.  
**Indicador Profissional**  
**Médico**  
Dr. Pedro Regine Sobrinho - Médicos operantes, Paris, 12 Consultas diárias das 8 às 12 e das 14 às 16 horas no Centro de Saúde e Hospital de Iguaçu.  
**Advogado**  
Dr. Paulo Machado - Advogado - R. Getúlio Vargas, 117, Foco 282 - Nova Iguaçu.  
**Dentista**  
Luiz Gonçalves - Cirurgião Dentista - Diariamente das 8 às 12 horas - Rua Bernartino Melo, 2139 - Telefone, 314, Nova Iguaçu.  
**RUBEM SILVA** - Cirurgião Dentista - Ed. Cocca, 2º andar, 11, tel. 404 - Rio de Janeiro.  
**Antonio**  
no Ginásio  
Admissão ao curso Ginásio do Colégio Santo Antônio. Nos dias 15 e 16 de junho abertas para os alunos matriculados em 1951 e 1952. Matrículas abertas para os alunos matriculados em 1951 e 1952.



## Núcleo em Itaguaí Conservação dos canais da Baixada Fluminense

Foi aprovada pelo sr. Ministro da Agricultura a proposta de criação da Seção "Seropédica" no Núcleo Colonial Santa Cruz, submetida à sua apreciação pelo diretor da Divisão de Terras e Colonização.

As terras estão situadas no vizinho Município de Itaguaí, entre a estrada de rodagem Rio—São Paulo e o rio Guandu. Atú cotadas pela Rodovia Presidente Dutra e pelo ramal Japeri-Iguassú da Estrada do Fretado Central do Brasil.

Nesse novo núcleo de colonização oficial, serão posta em prática as novas diretrizes que vem de ser traçadas pela DTC, visando a seleção e assistência técnica financeira dos novos colonos da Baixada Fluminense.

Para a zona já saneada está programada a construção de vilas que serão constituídas de conjuntos de cinco casas higiénicas, com água e fossa biológica. As vilas contarão ainda com galpão de máquinas, escola, cinema, posto médico e cooperativa.

Os trabalhos agrícolas em tábuas das vilas serão orientados pela administração do núcleo, que se encarregará do preparo mecânico do solo e da distribuição de áreas por família, de acordo com a capacidade produtiva de cada uma e natureza das culturas.

Paralelamente ao desenvolvimento dos trabalhos agrícolas terá prosseguimento a distribuição de lotes para distribuição aos colonos que demonstrarem aptidão para a lavoura durante sua permanência nas vilas mencionadas.

Em outra parte das mesmas terras, compreendida entre a estrada de rodagem Rio—São Paulo, a rodovia Presidente Dutra, as terras do Horto Florestal e as do Centro Nacional de Ensino e Pesquisas Agronômicas, será projetada a sede da Seção "Seropédica", cujos lotes urbanos destinam-se, preferencialmente, a professores e funcionários daquele Centro de Ensino.

## O Volante Duas Pátrias

Leva ao conhecimento do povo desta cidade, que se acha instalado à rua Ministro Mendonça Lima, 46

O Volante Duas Pátrias está sob a competente direção de Educarce Raymundo Martins, que atende diariamente com aulas a qualquer hora.

**AO VOLANTE DUAS PÁTRIAS**  
Rua Mia. Mendonça Lima, 46—NOVA IGUASSÚ—E. do Rio

## REGISTRO DE IMÓVEIS

COMARCA DE NOVA IGUASSÚ — Cartório da 1ª Circunscrição

Pelo presente edital com o prazo de trinta (30) dias e publicação por três (3) vezes, atendendo ao que foi requerido pela Flora Conruiora Ltda., por seu representante José Vicente de Souza, faz saber aos promitentes compradores, Astrogildo da Silva, José Manuel da Silva, Jocelino Braz da Silva, Sebastião da Silva, Ruth Pinto Vitória, Antonio Costa, Arquimedes Oliveira Pinheiro, Benedito Roque Muniz, Adão Pinto Mattos, Manoel Miguel Oliveira, Antonio Fernandes da Silva, Roldão Silveira Oliveira, Vitorino Marques Pereira dos Santos, João Batista Filho, Enzio Fernandes, Manoel Antunes Barbosa, Paulo Cerqueira Pinto, Ernesto Cesar dos Santos, Sebastião da Silva, Jaime Amador Rodrigues, José Geraldo, José Rodrigues da Costa, Sebastião Antonio Pereira e Crictovão Firmiro da Silva, todos com residências ignoradas, que ficam intimados para, no cartório do 2º Ofício, sito à rua dr. Getúlio Vargas, 78, Nova Iguaçu, efetuarem os pagamentos das prestações atrasadas referentes aos contratos averbados respectivamente nos livros 8.D. fls. 276, 277 e 31 sob os números 131, 136 e 24; fls. 20, 275v, 21v, 275v, sob números 8, 112, 31, 110; livro 8.E, fls. 9v, sob número 142; livro 8.D, fls. 273v, sob número 79; 8.E, fls. 116v, e 60, sob os números 247 e 189; 8.D. fls. 275, sob número 107; 8.E, fls. 60, 59, 60, 59, 77, 75, 76, 117, 116, 116, 116 e 117, sob os números 189, 174, 186, 180, 176, 224, 203, 209, 251, 238, 239 e 260, sob pena de o não fazendo serem canceladas as aludidas averbações. Dado e passado, nesta cidade de Nova Iguaçu, aos dez (10) dias do mês de junho do ano de mil novecentos e cinquenta e dois (1952). Eu, Nicapor Gonçalves Pereira, sub oficial do datilografar. Eu, Henrique Duque Estrada Meyer, Oficial do Registro de Imóveis a subscrevo e assino. Henrique Duque Estrada Meyer. 1-3

## Granja Maria dos Anjos

Serv. Est. da Prod. Min. Agric. Reg.º 45.716. Inspecionada pela Defesa Sanitária Animal do Ministério da Agricultura.

CAIXA POSTAL, 23

- Ovos para incubação e consumo.
- Pintos de 1 dia — todas as seg.-feiras.
- Franguiñas de 8 e 12 semanas.
- Frangas em início de postura.
- Frangos para mesa e galinhas da raça "Prodigio" New Hampshire.

Box nº 24 do Mercado Santo Antonio, ou na Granja Estrada da Guarita — Bairro Três Corações NOVA IGUASSÚ ESTADO DO RIO

## Mário Guimarães | Fernando Nunes Brigagão

ADVOGADOS

BSERITÓRIO: AV. NILO PEÇANHA, 8 — Sobrado — NOVA IGUASSÚ  
HORÁRIO: Diariamente das 9 às 12 horas.

## CORREIO DA LAVOURA

ORGAO INDEPENDENTE FUNDADO EM 22 DE MARÇO DE 1917  
Fundador: SILVINO de AZEREDO

Red. e Oficinas: Rua Bernadina, Melo, 207  
Tel. 150  
ANO XXXVI NOVA IGUASSÚ (Estado do Rio) 15 DE JUNHO DE 1952 N. 1.800

## Registro de Imóveis

COMARCA DE NOVA IGUASSÚ

Cartório da 1ª Circunscrição

Pelo presente edital com o prazo de 30 dias e publicação por 3 vezes, atende-se ao que foi requerido pela Empresa Urbanizadora Luzo Fluminense Ltda., na pessoa dos seus representantes Ernest Torres Siringuini, saber aos promitentes compradores, José dos Santos, J. José Rodrigues, D. Val Leocadio Nunes, Lyla de Oliveira, Arnaldo Toledo e Cândido Teles, Fernandes, todos com residências ignoradas, que ficam intimados para, no cartório do 2º Ofício, sito à rua Getúlio Vargas, 78, Nova Iguaçu, efetuarem os pagamentos das prestações atrasadas, referentes aos contratos averbados respectivamente nos livros 8.C, fls. 172v, n. 21, 8.C, fls. 173v, n. 29, 8.C, fls. 179, n. 124, 8.C, fls. 179v, n. 128, 8.C, fls. 175, n. 53 e 8.C, fls. 174v, n. 42, sob pena de o não fazendo serem canceladas as aludidas averbações. Dado e passado nesta cidade de Nova Iguaçu, aos dez (10) dias do mês de junho de 1952. Eu, Nicapor Gonçalves Pereira, sub Oficial do Registro de Imóveis a subscrevo e assino. Henrique Duque Estrada Meyer. 1-3

## A. A. Filhos de Iguaçu

Resoluções do sr. Presidente:

- a) — Aprovar a ata da reunião anterior; b) — tomar conhecimento e arquivar o cartão enviado pela C. B. D. e o boletim do C. R. Vasso da Gama; c) — tomar conhecimento do memorandun da LID e designar o sr. Enéas Pereira Belém, para representar o clube junto à Liga; d) — aprovar no Departamento Feminino as seguintes propostas da classe B: Maria de Lourdes Lima e Nanci Cabral da Fonseca; e) — aprovar as seguintes propostas para sócios contribuintes: Albino Gonçalves, Isaac José de Lima e Luiz Sarmiento Cardoso.

Nova Iguaçu, 10-6-52.

Adalberto Coelho do Silva  
1º Secretário

PARA SUA MAIOR GARANTIA PROCURE

## FARACO Loterias

UMA CASA QUE NÃO FALHA

Rua M. L. Floriano, 2128 Trav. São Mateus, 58  
Tel. 313—NOVA IGUASSÚ NILÓPOLIS—E. do Rio

## Caixa Beneficente dos Servidores Públicos Municipais de Nova Iguaçu

Rua Otávio Tarquino, 33 — Sala n. 102 — Nova Iguaçu

Balancete da Receita e Despesa, relativo ao mês de abril de 1952

| RECEITA                                    |            |
|--|------------|
| Receita do mês                             |            |
| Receita dos meses anteriores               | 14.669,20  |
| Saldo do exercício anterior:               |            |
| Em Bancos e Correspondentes:               |            |
| No Banco Com. e Ind. de Minas Gerais S. A. | 270.469,10 |
| TOTAL                                      | 285.138,30 |

Saldo que passa para o mês de maio:  
Em Bancos e Correspondentes:  
No Banco Com. e Ind. de Minas Gerais S. A. 285.138,30

Observação: Não houve Receita nem Despesa no corrente mês Nova Iguaçu, 1 de maio de 1952.

Clélia Pontes Moreira, 2ª Secretária — Confer: Irany Moreira, Tesoureira. — Visão: Aziz Rachid, Presidente.

## Padaria e Confeitaria São Luiz

Pão quente a toda hora. Manipulação esmerada. Especialidade em roquinhos amantelados e biscoitos de araruta e outros.

Luiz Alves & Gomes Ltda.

Av. Nilo Peçanha, 102 - Fone 478-J 20  
NOVA IGUASSÚ — E. DO RIO

## E. C. IGUASSU

Atos do sr. Presidente:

- a) — Incluir no quadro social, como contribuintes, os srs. Antonio Micho Filho, Ventura Martins Duarte, Leoni Rodrigues Martins e Roberto Hélio Feijó Ribeiro e, no Departamento Feminino, também como contribuinte, a sra. Aparecida Pimenta; b) — expedir carteira social às sras. Zélia Marques P. Fritzes, Cora Machado da Silva, Alaide Ferrreira Duarte e a sra. Dulce Corêa da Silva, e Georgina Billard Chambarelli; c) — acusar o recebimento do Relatório de 1951 do C. B. Vasso da Gama, enviado pelo nº. 5039/252; d) — não atender ao nº. n. 352 da Ass. A Volantes de Nova Iguaçu, em virtude do compromisso já assumido, devolvendo-se assim o ingresso; e) — não atender também, de acordo com a Direção de Esportes, ao nº. n. 4752 da Ass. A Volantes de Nova Iguaçu; f) — atender ao nº. n. 7450 do Esporte P. C. devendo os pagamentos serem feitos até o dia 14 do corrente; g) — agradecer o convite da Ass. A Aliança e felicitar a pela passagem do seu 5º aniversário; h) — aprovar um voto de pesar pelo falecimento da sra. Filomena Simonato, sogra do sr. Evair Cortes, e estabelecer luto por três dias; i) — convidar a Ass. A Aliança para realizar partidas amistosas de futebol no próximo dia 8, pedindo-se a necessária licença à LID e o pagamento para o campo às autoridades locais; j) — não ceder, até segunda ordem, o nosso campo a quaisquer clubes esportivos. Nova Iguaçu, 4 de junho de 1952.

- a) — Arquivar o Boletim de maio/junho de 1952 do C. R. Vasco da Gama e o cartão de agradecimento do sr. Bivado. A Correia Meier, presidente da C. B. D.; b) — expedir segunda via de carteira social ao sr. Braid de Almeida Mautfeld, e carteira social à sra. Gilcineia Billard Chambarelli; c) — convidar para comparecer a esta sede, a fim de prestar esclarecimentos, o sócio Julio Guido Bahia; d) — transferir para o quadro de contribuintes o sócio atleta José Pimenta de Figueiredo Vasconcelos; e) — incluir no quadro social, como contribuintes, os srs. Angelo Coca e Zenith Pinto Fortuna, como aspirante, o jovem Allan Kardec Valladares e, no Departamento Feminino, também como contribuintes, as sras. Teresa Coca, Belmira Coca e Ruth Soares Mendes; f) — convidar os Veteranos do São Cristóvão de Futebol e Regatas para disputarem partidas amistosas a 14 do corrente; g) — intervir o pedido de várias associações para alterar o traj. do Bairro da Chita, em virtude das providências já tomadas, nesse sentido, pela Diretoria; h) — atender a pedidos de reserva de mesas até o dia 20 do corrente, às 22 horas. Nova Iguaçu, 11 de junho de 1952.

LUIZ DE AZEREDO — Diretor da Secretária.

## NAKACOL

(Homeopatia Coelho Barbosa)

O ESPECIFICO DO REUMATISMO

À VENDA: Nas Farmácias e Drograrias.

Peçam gratis o INDICADOR para o tratamento homeopático.

CAIXA POSTAL, 402 — RIO — TELEFONE: 28-1213

## BELO HORIZONTE. SANATÓRIO STA. TERESINHA

Para doentes do aparelho respiratório. — Diretor: Dr. Luiz de Azeredo Coutinho. — Alimentação boa e cuidada. — Pneumotorax — Raios ultra-violeta — RAIOS X.

Avenida Carandaí nº 918. — Fone: 2-1533.

## Oficina Mecânica

SOLDA ELÉTRICA E OXIGÊNIO

Serviço de torneamento e planas, consertos de máquinas em geral, reformas em motores de combustão interna, montagem e assentamento de máquinas do qualquer tipo.

Bittencourt & Alarcão Ltda.

Trav. 13 de Março, 24 Tel. 136 NOVA IGUASSÚ—E. do Rio

## Contratos de Locação

O novo proprietário de prédio ou apartamento só fica obrigado a respeitar a locação existente em virtude de contrato por instrumento particular, uma vez registrado no REGISTRO DE TÍTULOS E DOCUMENTOS. Essa providência torna o contrato um documento público — com validade contra terceiros — futuros interessados no objeto do contrato (Cod. Civ. — arts. 135 e 138).

Cartório do 3º Ofício

Rua dr. Getúlio Vargas, 42 — NOVA IGUASSÚ

## CORREIO

ORGAO INDEPENDENTE FUNDADO

Fundador: AVELINO DE AZEREDO

NOVA IGUASSÚ (Estado do Rio)

15 DE JUNHO DE 1952

N. 1.800

## DAQU

Município espe...

... cujo den...

... geográfica du...

... a coltar o au...

... do Município de...

... em idade escolar, fo...

... quer parti...

... a desdobra...

... a fim de atenderem aos in...

... matricula.

... pode dizer, intelizmente, que o...

... em nossa terra, so...

... onde rareiam as...

... e a igr...

... que seus filhos...

... frequentem assiduamente...

... o seu caráter, mas...

... amanhã no...

... conhecimentos básicos par...

... amanhã no...

... depois nas...

... secundárias, depois nas...

... superiores.

... por parte dos...

... maior para o...

... de uma segurança depende o...

... todos os meios para...

... o país e o mundo...

... por todo o pa...

... escolas modernas em...

... professoras competentes...

... a altura das responsabilidades...

... que não s...

... o de c...

... todas as crianças, ao o...

... façam um bom curso...

... o princípio a...