

## CORREIO DA LAVOURA

ORGAO INDEPENDENTE FUNDADO EM 22 DE MARÇO DE 1917

Fundador: SILVINO de AZEREDO

Diretor-Gerente: AVELINO DE AZEREDO

Diretor-Secretário: LUIZ DE AZEREDO

ANO XXXVI

NOVA IGUASSÚ (Estado do Rio), DOMINGO, 2 DE NOVEMBRO DE 1952

N. 1.351

A par do progresso que é manifesto em quase todos os setores da vida iguassuana, salientando-se a densidade demográfica avaliada em milhares de municípios, bem assim a extraordinária expansão da indústria e do comércio, sentimos que ainda estamos muito atrasados em matéria de organizações artísticas e culturais, que bem pouco ou quase nada temos realizado para formar um ambiente sadio, onde a mocidade estudiosa pudesse sentir-se à vontade e até mesmo estimulada em seus propósitos de adquirir cultura, de notabilizar-se neste ou naquele ramo do saber, de consagrar-se nas belas-arts. Já conta nossa urbe, é bem verdade, com uma escola de «ballet» em pleno funcionamento, e nossos estabelecimentos de ensino com vários grêmios utilíssimos, embora em âmbito restrito. Muito já se falou na instalação de uma biblioteca municipal, que seria de indiscutível valor para milhares de alunos de nossas escolas, mas nem isso eles possuem. — um ponto de partida para realizações magníficas no terreno da cultura e das artes.

Diga-se, no entanto, que várias tentativas aqui já se fizeram objetivando a organização de grêmios e sociedades puramente de caráter artístico e cultural. Mas todas as instituições desse gênero morreram no nascedouro ou tiveram pouco tempo de vida, ora por falta de força de vontade de seus idealizadores ou de apoio suficiente, ora por interferência maltazeja da política. A Sociedade dos Amigos de Nova Iguaçu (SAMI) foi uma delas. Nasceu sob os melhores auspícios, num dia de festa cívica. E antes que a Semana da Pátria terminasse, cheia de esplendores e agradáveis recondições, já haviam esquecido da novel sociedade, dos elevados fins contidos nos seus estatutos e dos compromissos que assumiram para sua manutenção. A realidade

### DAQUI E DALLI...

Arauto

Nem por isso devemos ensarilhar as armas quando se oferece oportunidade de lutarmos pela conquista de altos e sublimes ideais. Nova Iguaçu precisa ter sua biblioteca municipal, seu teatro de amadores, seu grêmio literário, suas instituições culturais e artísticas, ao lado de suas associações esportivas, recreativas e sociais. Nova Iguaçu vem crescendo e progredindo a olhos vistos, e as belas-arts não podem ficar atrás, sob pena de os iguassuanos serem tidos como atrasados e incultos. A mocidade iguassuana é inteligente, viva e entusiasta. Em nossas escolas encontram-se vocações admiráveis para todas as artes. São talentos de verdadeiros artistas que se perdem, à mingua de ambiente, de indicação do caminho a seguir, de amparo e estímulo.

Ensarilhar as armas, nunca! Julga assim um grupo de educadores, que desejam elevar Nova Iguaçu a uma posição de relevo quanto às realizações artísticas e culturais. Pensam eles seriamente numa sociedade auxiliadora das belas-arts, capaz de reunir patrioticamente não só nossos artistas, mas ainda os aspirantes a professor das belas-arts e seus simpatizantes, que se empenham em estimulá-las em nosso meio social. Trata-se de um pugilo de idealistas que se prontifica a trabalhar pelas artes e coisas do espírito, auxiliando por todos os meios as vocações para o desenho, a pintura, a escultura, a arquitetura, a música, a coreografia, a arte dramática, a oratória, a poesia... Que sejam bem

(Conclui na 2ª página)

de fez-nos dolorosa surpresa: os verdadeiros amigos de nossa terra contavam-se pelos dedos da mão...

### A LAPIS...

## A Degeneração da Raça

Silvino Silveira



Tivemos uma semana de propaganda contra os males do alcoolismo, de iniciativa da Liga Brasileira de Higiene Mental e da União Brasileira Pró-Temperança, secundadas pelo Serviço Nacional de Educação Sanitária.

Foram irradiadas pelas emissoras da Capital da República várias palestras de combate ao álcool, ocupando o microfone eminentes figuras do mundo científico. É um assunto vastíssimo, de repercussão mundial, notadamente no emaranhado das estatísticas, que de há muito vem preocupando o espírito dos homens de governo, dos cientistas, dos sociólogos, dos higienistas e dos biólogos, cujas experiências, publicações discursivas e demonstrações, já constituem hoje uma fecunda biblioteca e um acervo formidável de trabalhos.

Diz-se que Mahomet, o fundador do Islamismo, encontrou, na Arábia, tão generalizado o vício da embriaguez que pensava ser necessário proscrever definitivamente o vinho.

Nero, Calígula, Domiciano e Tibério, todos monarcas da grandiosa Roma, que se tornaram célebres pelos mais nefandos crimes, pelas mais torpes crueldades, eram inveterados alcoolatras. É bem possível que fora no auge da embriaguez que Calígula proclamasse "Incitatus", o seu cavalo, a senador da República.

O maior conflito de todos os tempos, a sanguinolenta guerra de 1914, esse monstruoso atentado contra o progresso e a civilização, esse assombroso exemplo de barbárie, que arrastou à morte ou à invalidez cerca de 40 milhões de seres humanos, teve a sua origem na tragédia de Sarajevo, quando o estudante Prinzip, em estado de embriaguez, assassinou o príncipe herdeiro do trono da Austria.

Brouardel erguera a sua voz de grande sábio, em 1902, no Congresso de Londres: "Combata-se esse terrível flagelo!"

"No mundo inteiro se levanta neste momento um grito de desespero, em face dos males causados pelo alcoolismo".

Em lapidária frase, o notável estadista britânico Gladstone afirmou que o álcool mo causava, só ele, mais desgraças que os três flagelos históricos reunidos: a guerra, a fome e a peste!

"Mais que a fome e a peste, éle dizima: mais que a guerra, mata, e faz mais do que matar. — deshonra!"

Com a herança alcoolica dos pais muito sofre a inteligência da criança, o que se encontra demasiadamente comprovado pelos estudos de tão humanitário assunto, incluindo-se o raquitismo, a atrofia, a anemia e outros males de fastidiosa enuneração.

Dr. Galeno Rovedore de Barros, em substancioso trabalho, pensava dever-se procurar na instrução e sobretudo na educação os recursos máximos para evitar os desastres do alcoolismo, particularmente o infantil. "A instrução popular, em relação aos perigos do alcoolismo, deve começar desde a primeira idade. Nas escolas primárias e no seio da família, a criança deve ser informada, tão minuciosamente quanto possível, dos males decorrentes do abuso das bebidas alcoolicas".

Lombroso, o extraordinário criminalista universal, tem importante estudo — sobre algumas famílias sinistras, em cujo seio as crianças apareciam predestinadas ao crime, quando não às psicoses, ao suicídio ou à morte, em tenra idade e tudo resultante de intoxicações ou infecções contraídas muitos anos atrás por seus antepassados.

Proclamava o saudoso Moncorvo Filho, o maior paladino da pediatria no Brasil — "Da todas as calamidades sociais o alcoolismo é talvez a que mais desastrosamente influe para as desgraças do povo, a execução dos crimes e a degeneração das raças".

Num ideal de solidariedade e aperfeiçoamento humano, combatamos esse terrível flagelo!

## PROGRESSO VERSUS TRADIÇÃO

O progresso não tem contemplações. Não respeita tradições. Não vê conveniências históricas. Há anos atrás quando um prefeito desejou alterar o Campo de Santana houve um homem arraigado à tradição, que se bateu firme contra. Mas do tradicional Parque da cidade tiraram-se as suas vestidas grades, embora se conservassem os belos e históricos portões de ferro.

Na Baía quando tiveram de demolir a Igreja da Sé, quase o mundo veio abaixo. Mas as ruas precisavam se alargar, a cidade precisava ser alterada na sua tradição pelo progresso que venceu.

Quando Pereira Passos no período do governo de ouro que foi o de Rodrigues Alves, abriu a Av. Rio Branco, a celeuma levantada foi tremenda. Era absurdo, para que uma via pública daquela largura? Hoje quem desemboca da Avenida Presidente Vargas — já pequena para o intenso tráfego — olha a Avenida Rio Branco como um gargalo, entulhando o tráfego.

O mesmo sucedeu com a Avenida Presidente Vargas. Embora na época não houvesse muita gritaria porque era o tempo do BIP e a imprensa estava arrefecida, mesmo assim os protestos choveram sobretudo pela demolição de algumas igrejas. Mas a obra já está e não fora ela, como estaria hoje, o nosso tráfego? Outra obra que pareceu absurda e demasiado grande: — A Avenida Brasil. Foi a chave do progresso do subúrbio cuja distância se encurtou de maneira assombrosa. Também o escoamento para o interior teve facilidade enorme. Com o tráfego hoje a avenida já está pequena e seria preciso mais uma pista em cada lado.

(Conclui na 7ª página)



Grupos patrióticos franceses e americanos celebraram o 68º aniversário da inauguração da Estátua da Liberdade no Porto de Nova York, a 28 de outubro último.

Esse símbolo da liberdade e esperança foi doado ao povo dos Estados Unidos pelo povo de França.

Essa estatua, que se eleva a 305 pés de altura sobre o porto, é da autoria do famoso escultor francês Frederico Auguste Bartholdi. Retrata a liberdade sob a forma de uma mulher que rompeu seus grilhões. Em sua mão direita, elevada, está uma tocha chamejante. Na mão esquerda tem a táboa da Constituição dos Estados Unidos. (Foto USIS)

## Vale a pena saber...

— A REVISÃO, em Berne, da Convenção sobre Direitos Autorais, patrocinada pela UNESCO, está agora ratificada por 43 países, na maioria europeus. Do hemisfério ocidental, somente os Estados Unidos e o Canadá firmaram a mencionada Convenção. Há várias convenções pan-americanas anteriores, sobre direitos autorais, e a mais importante — a de Buenos Aires, em 1910 — foi ratificada por 15 países americanos.

— UM PROGRAMA de rádio, que tem o nome sugestivo de "Jardim de Infância do Ar", acaba de completar agora 9 anos. É irradiado da Australia, de crianças para crianças, entre as idades de 3 e 6 anos. O programa teve sua origem ao tempo da guerra, quando, por medida de precaução, foram fechados todos os jardins de infância. A rádio australiana criou, então, um programa educacional para crianças em idade pré-escolar, o qual consistia de canções, historietas e, de permeio, alguns conselhos e indicações sobre alimentação. Tem um grande número de ouvintes — muitos deles bem maiores de seis anos... — e é ouvido não só na Australia, mas em muitos outros países do mundo.

— ANUALMENTE milhares de coqueiros, das plantações africanas, são destruídos por uma estranha enfermidade mortal, que se chama «gumming», provocada por um inseto conhecido pelo nome de "Theraptus". Alguns técnicos dos postos de pesquisas de Zanzibar (África oriental indiana) descobriram que a doença é causada por um fungo que se desenvolve no fruto do coqueiro quando este é atacado pelo inseto. (Conclui na última página)



— Compadre, já reparou como procedem certos construtores nesta cidade?  
— Já vi tudo, meu caro. Entulham a calçada de material, e os pedestres que passam pelo leito da rua, se quiserem.  
— Mas não podem fazer isso, a menos que mandem colocar um tapume em frente do local.  
— Não podem, mas fazem, porque os fiscais não ligam importância...  
— Compadre, não ligam importância que a gente fique no olho da rua...

## Vida Religiosa

### Dia de Todos os Santos

A Igreja Católica consagrou o dia de ontem à reverência à memória de todos os seus santos, em sua maioria mártires da fé, pela qual preferiram dar as próprias vidas nos mais belos e edificantes exemplos de coragem, desprendimento e amor à causa sagrada de Jesus Cristo.

Apresentaram-nos, assim, no dia de ontem, todos esses bemaventurados, não só para objeto de nossa maior veneração, mas também para que Deus, em consideração a um número tão grande de intercessores, derrame sobre nós abundantes riquezas de sua misericórdia e tocas as excelsas graças e cessáreis para seguirmos os seus belos exemplos de virtude, de amor e de piedade.

### Dia de Finados

Hoje é dia de Finados, de visitas aos campos santos onde repousam entes queridos e inesquecíveis. Muitos enfeitam as sepulturas de flores, outros acendem ali uma vela, rezando e pedindo a Deus que dê aos desencarnados a paz e a luz. São preces fervorosas a favor dos espíritos daqueles cujos se foram, deixando muitas saudades em nossos corações.

### Homenagem do Iguassú

Confirmando faz todos os anos a Diretoria do E. C. Iguassú sua tradição de hoje, às 9 horas, para o cemitério local onde depositar no Cruzeiro uma coroa em homenagem à memória dos sucios falecidos do alvi-negro.

### DOENÇAS DA PELE E SIFILIS

Eczemas, Ulceras, Acnes, Cancro da Pele, etc.

DR. COZZOLINO

Consultas: 2ª, 4ª, e 6ª, das 14 às 16 horas.

Rua Bernardes de Melo, 1819 (Edifício Cozzolino) Sala 25

## Tribunal do Jure

Sob a presidência do dr. José Pellini, Juiz de Direito da Comarca, reuniu-se a 4ª e última sessão ordinária do Tribunal Popular de Nova Iguassú, julgando dois réus de homicídio doloso: Manoel Frutuoso, que matara o ferroviário Nicandro Burgos, a facadas em Japeri (6º distrito), e o soldado da Polícia Militar do Estado, Moacir Batista, que assassinara, a tiros, o motorista Valdemir Brante, em Bellardi Roxo (4º distrito).

Defendidos, respectivamente, pelos drs. José Heber Hortá Barbosa e Carlos de Sousa Lima, foram ambos condenados a 6 anos de reclusão, tendo-se conformado com o veredito, não interpondo recurso para o Tribunal de Justiça.

Na tribuna da Promotoria de Justiça, como sempre, o dr. Raul de Figueiredo Meireles cumpriu seu dever com elevação cultural e brilhantismo.

## Escrivão privativo da 6ª Região Policial

Pela Portaria nº 1, de 20 de outubro último, o dr. Olegário Pacheco da Rocha, Delegado Regional, nomeou o sr. Ovídio Barreto Peixoto para exercer o cargo de escrivão privativo da 6ª Região Policial, com jurisdição nos Municípios de Nova Iguassú, Nípolis, Magaratiba e Itaguaçu.

## Laboratório de Análises Clínicas

DR. PASCHOAL MARTINS  
DR. A. B. HARGREAVES

Nova Iguassú: Praça da Liberdade, 90 - Sab. - Tel. 312  
Distrito Federal: Rua México, 41 - 5º andar - sala 806  
Telefones: 32.641 e 32.3881

CHAMADOS NOTURNOS:

Nova Iguassú: Tel. 109 - D. Federal: Tels. 26.1834 e 45.3800

## Indústria cinematográfica em Nova Iguassú



Flagrante da instalação do escritório da Cine Sol S. A.

A Cine Sol, empresa cinematográfica que se organiza em Nova Iguassú, já iniciou praticamente as suas atividades filmando vários aspectos deste Município a fim de sua vida, inclusive a festa que se realizou há pouco, com extraordinário brilhantismo, no Grupo Escolar Rungel Postara. O pensamento dos incorporadores da Cine Sol passaram o "short", que têm pronto, como amostra de seu entusiasmo e capacidade, possivelmente no majestoso Cine Iguassú, em benefício do Natal da Criança Pobre.



### Só...

É tanto amigo a partir para onde tudo é pó, que a gente chega a sentir a falta: do, aos poucos, só...

Luiz Otávio

### Trova

Saudade - recordação de lir os tempos passados, ela é a única ventura concedida aos desgraçados.

Paulo Freitas

### DATAS ÍNTIMAS

Fizeram anos no mês findo:  
— 27, prof.ª Dilza Valadao Palmeira;  
— 27, jovem Assém Abraão;  
— 27, sr. Vicente Gilfoni, residente no Rio;  
— 27, sr. Eurico Pinheiro Bernardes, residente em Pati do Alferes;  
— 27, sr. Francisco Pereira Campos;  
— 28, sr. Belarmino da Costa Araujo, gerente da Cia. Lopes Sá;  
— 28, d. Graziela Baroni Costa, esposa do farmacêutico Alvaro Noronha da Costa;

— 28, sr. José Coimbra, residente no Rio;  
— 28, d. Maide Pereira Barbosa, esposa do sr. Aristobulo C. Barbosa;  
— 28, menino Paulo Fernando, filho do sr. Serafim Torres e de d. Carmosina Torres;  
— 28, sta. Edna Fernandes;  
— 28, sr. José Carlos Cepeda;  
— 28, sta. Marlene Pacheco da Silva;  
— 28, sr. Feliciano Joaquim Santana;

— 28, menina Dayse, filha do sr. Wilson Borges e de d. Haydée Monteiro Borges;  
— 30, prof.ª Isaura de Araujo Nunes;  
— 30, d. Maria Campos, residente na Pedra de Guaratiba;  
— 30, despachante municipal José Mendes Ribeiro;  
— 30, genêsis Eliana e Letícia, filhas do prof. João Batista de Paula e de d. Maria Neves de Paula;  
— 31, sta. Zuleika Rangel Rosa;  
— 31, sr. Afonso Pereira Santana;

— 31, prof.ª Lucila Frazão, residente no Rio;  
— 31, sr. Aristobulo Cardoso Barbosa;  
— 31, menino Antonio Carlos Alves;  
Fizeram anos ontem:  
— sta. Marilla Lemgo de Azeredo;

— d. Marília Pereira de Figueiredo, esposa do sr. Osvaldo de Castro Figueiredo;  
— sr. Genesio José Ferreira;  
— jovem Nei M. Sampaio.

Hoje, faz anos a menina Maria de Nazareth, filha do prof. Newton Gonçalves de Barros e de d. Leopoldina Muchado de Barros.

**NASCIMENTO**  
A 28 de outubro p. findo, nasceu a menina Maria Neide, filha do sr. Geraldo Miquelotti e de d. Maria da Glória Pereira Miquelotti.

**ANIVERSÁRIOS DE CASAMENTO**  
Fiz ram anos no mês de outubro p.p. os seguintes casais:  
— 20, Edgard Borges de Menezes - Dilza Duarte de Menezes;  
— 30, Abel Tavares Ferreira - Rosa Tavares Ferreira.

**FALLECIMENTO**  
Quinta-feira última, à tarde faleceu em sua residência, em Bento Ribeiro, o sr. Telesforo Apolinário Santana, funcionário aposentado da Prefeitura do Distrito Federal, onde conluva com vasto círculo de relações. O extinto deixou viúva d. Idalina Santana e dois filhos maiores, José e Jorge Santana. Seu corpo foi inumado no dia seguinte, no Cemitério de Ricardo de Albuquerque, sepultura 8412 da quadra 8, tendo acompanhado o enterro crescido número de pessoas amigas da família enlutada.

**Carlos Alberto da Silva**  
Despachante Oficial da Secretaria de Segurança Pública junto à Delegacia de Polícia nesta cidade. Rua Getúlio Vargas, 70, Nova Iguassú, E. do Rio.

## Natal da Criança Pobre

Consoante já anunciamos, o Baile das Flores, realizado no Grupo Escolar Rungel Postara, em benefício do Natal da Criança Pobre, alcançou pleno êxito representando o desfile das corbelhas, por sua originalidade e beleza, um acontecimento esplendoroso e inesquecível em nosso meio social. Acrescenta-se agora aos nomes aqui já publicados os das sras. Nestor de Paula Simões, Iracind' Vaz, Irma da Silva Vign' e Nelson Ramos, que ofertaram lindas corbelhas e os nomes das stas. Norma Regasso, Lígia Lenora Alves de Billo e Haydée Lima, que participaram igualmente do elegante desfile.

### Festa artística

Esta anunciada para depois de amanhã à tarde, na cidade de Itaguaçu, uma reunião da Comissão Organizadora do Natal da Criança Pobre para tratar agora da realização de uma festa artística para o nobre objetivo que tem em vista.

**Jumping-Jacks**  
**BABY**  
Tamanho nº 0 até 20 Cr\$ 75,00 - Tamanho nº 0 até 27 Cr\$ 100,00  
Distribuidora exclusiva em Nova Iguassú  
**SAPATARIA SANTA BRANCA**  
AV. NILO PEÇANHA, 96

### Mão e contra a mão

A respeito de uma crítica que se fez na Inspeção de Veículos, quanto à falta de fiscalização nas ruas desta cidade, disse-nos o sr. Eurico Côrtes, chefe da I.V., que tem se esforçado no sentido de ser observada a mão e contra a mão, apesar de não possuir guardas em número suficiente.  
— Gostaria o chefe da I.V. de contar com a colaboração de todos os motoristas, profissionais ou não, para a normalização do tráfego, pois fica pesoso quando surpreende na infração pessoas aqui residentes e que lhe devam emprestar todo o apoio.

### CINÊ VERDE

Hoje - "Flor de sangue", com Corinne Calvert e John Barrymore Jr., e o início da série "O novo Robinson Crusoe".  
Amanhã e terça-feira - "Mensagens dos renegados", com Glenn Ford, Rhonda Fleming e Edmond O'Brien; "Santos da morte", com Warren Douglas e Audrey Long; e a continuação da série.  
Quarta e quinta-feira - "O colar de coral", com Douglas Michalany, Mary Gonçalves e Durval Faria; e "Amazonia indomável", filme documentário.  
Sexta, sábado e domingo - "Cavaleiros da bandeira negra", com Audie Murphy, Brian Donlevy, Marguerite Chapman e Scott Brady; e a continuação da série.

### No Pronto Socorro

Foram atendidas na última semana, no serviço de Pronto Socorro do Hospital de Iguassú 74 pessoas.

### Casa Palladino

Domingo último, à rua Marechal Floriano, 1801, inaugurou-se bem montada sapataria, a Casa Palladino, de propriedade dos irmãos Palladino & Cia.

### Vende-se

uma boa casa à rua Maria Sá, nº 681. Tratar à rua Floresta Miranda, nº 63 ou pelo tel. 463-20. Aceita-se financiamento de Instituto ou Caixa de Aposentadorias. Entradas pela rua Floresta Miranda. 1-3

### Nasceram na Maternidade

Nasceram na semana que passou, na Maternidade de Iguassú, 15 bebês, sendo 10 do sexo feminino.

### Durvalino dos Santos

Dispichante Estadual  
Rua dr. Getúlio Vargas, 111  
1º andar - Sala 103  
NOVA IGUAÇU - E. DO RIO

**Diagnóstico precoce do cancer na mulher**  
**DR. M. FLORENCE**  
Da Clínica Ginecológica do Hospital do IAPETC  
CIRURGIA DOENÇAS DAS SENHARAS - PRÉ-NATAL - PARTOS  
CONSULTÓRIOS  
Nova Iguassú: Rua Sebastião Herculanio de Matos, 41  
Segundas, quartas e sextas, das 16 às 20hs.  
Rio de Janeiro: Rua México, 11, 17º andar, sala 1702, Tel. 32.6550  
Terças, quintas e sábados, das 10 às 18 horas.  
Resid.: Rua Bernardino Meli, 2483, Tel. 9 - Nova Iguassú



## JUIZO DE DIREITO DA COMARCA DE NOVA IGUAÇU Estado do Rio de Janeiro Cartório do 1º Ofício **EDITAL**

de citação com o prazo de 30 (trinta) dias, de pessoa em lugar ignorado.

O doutor José Pellini, Juiz de Direito da Comarca de Nova Iguaçu, Estado do Rio de Janeiro, por nomeação na forma da Lei, etc.

Faz saber aos que o presente edital virem, ou dele conhecimento tiverem que por este Juiz e Cartório do Escrivão que esta subscreve se processam autos de Ação Ordinária nos quais consta a petição e despacho que vão abaixo transcritos, cujo teor é o seguinte: 'Exmo. Sr. Dr. Juiz de Direito da Comarca de Nova Iguaçu - F. LINHEIRO LTDA., sociedade comercial, sediada na rua Alzira de Carvalho n. 1344, no 2º distrito do Município de Nilópolis, representada, neste ato, por seu sócio gerente, Francisco Silva Pinheiro, português, casado industrial residente na rua Tomás Lopes n. 43, no D. Federal vem, por seu mandado, infra-firmado, expor para atinar requerer o seguinte: I) que, conforme se vê da anexa certidão prometeu vender a dona Inês dos Santos Faria, brasileira, com sua filha, solteira, maior, residente em lugar incerto e não sabido, o lote de terreno designado pelo no 173 da rua Alzira de Carvalho, lado ímpar, a 30,00 ms da esquina da rua Helena, à esquerda, medindo 10,00 ms de frente e de fundos, por 50,00 ms de extensão de cada lado, de frente aos lados, confinando, à direita, com o lote n. 171 de Abílio Corrêa do Carmo e outros à esquerda com o lote n. 175 de Francisco Rodrigues Porto e, nos fundos com parte do lote n. 60 da rua Helena, também de propriedade de Abílio Corrêa do Carmo e outros, situado no 1º distrito do Município de Nilópolis, dentro do perímetro urbano; II) que o preço da prometida alienação foi de Cr\$ 18.000,00, por conta do qual a suple. recebeu, como sinal e princípio de pagamento, a quantia de Cr\$ 3.600,00, ficando a quantia restante, Cr\$ 14.400,00, para ser paga em prestações mensais, com vencimento a todo dia primeiro de cada mês, com uma tolerância até o dia 10 o mais tardar (cláusula 2ª); III) que, pela cláusula 5ª, ficou estipulado que o não pagamento de três prestações sucessivas importaria na imediata rescisão do convencionado, independentemente de qualquer aviso, judicial ou extra judicial, pendendo a promissária compradora, não apenas as prestações que, porventura, já houverem sido pagas, mas também as benéficas, acaso realizadas no imóvel (6ª cláusula contratual); IV) que, a partir do mês de outubro de ano de 1950 até a presente data, a Suple. deixou de solver qualquer outra prestação, ficando, em consequência, em face da estipulação que prevê a resolução de pleno direito, independentemente de qualquer interpelação, nos termos do § único, do artigo 119, do C. Civil, rescindido o ajuste levado a cabo; V) que, assim sendo, não aceita a convenção, pela cláusula 7ª, que seria este o lot. o competente, é a presente para requerer a V. Excia., como de fato requer, a citação, mediante a publicação de editais, da Suple., ou de quaisquer sucessores, certos ou incertos, para, no decurso legal, que se seguir a publicação aludida, responder aos termos da presente Ação Ordinária na qual se pede, uma vez que já ficou rescindido, de pleno direito, o contrato, não só a sua reintegração na posse do imóvel questionado, mas, também, a expedição de mandado contra o sr. Oficial do Registro de Imóveis da 2ª Circunscrição desta Comarca para, na coluna destinada a esse fim, cancelar o Registro do contrato lido na extinta 3ª Circunscrição desta Comarca, livro 4, a folhas 32 sob o no de ordem 75, em 11 de janeiro de 1949, entre a Suple., acima nomeada, e a Ré, também já nomeada para os fins devidos, ficando ainda a Ré, ou qualquer de seus sucessores, citados para os demais termos e atos da causa, ate final, pena de revelia. Isto posto, D. e A. esta a que se dá, para fins fiscais, o valor de Cr\$ 18.000,00, e lançado o seu protesto para produzir as provas que forem necessárias, incluindo o depoimento pessoal da Ré, sob pena de confissão, p. e deferimento Nova Iguaçu, 30 de setembro de 1952 (a) *Av. J. Martins Pereira*. (Colados e devidamente inutilizados, Cr\$ 3.000 de selos Estaduais) Despacho: D. A., á conclusão em 30/9/52 (a) *Pellini* Distribuição: Distribuído ao 1º Ofício - N. Iguaçu, 30/9/52. Pelo Distribuidor: Flávio Faria. Taxa Judicial: Colados e devidamente inutilizados, Cr\$ 180,00 de selos Judiciais. Despacho de folhas nove (9): C. m-se por edital com o prazo de 30 dias. Em 2/10/52 (a) *Pellini* E. pelo presente Edital, que será afixado na sede deste Juiz, CITA a Inês dos Santos Faria e demais interessados que possam ter interesse e direito a defender, para, no prazo legal que corre da data da primeira publicação do presente, fazerem representar na causa por advogado legalmente habilitado, contestando-a, sob pena de, decorrido o prazo marcado, se considerar perfeita a citação e ter início o prazo para contestação, na forma da Lei. E para que ch. que o conhecimento dos interessados e ninguém possa alegar ignorância nem nada expor ao presente Edital Dado e passado nesta cidade de Nova Iguaçu, Estado do Rio de Janeiro, aos quatorze (14) dias do mês de outubro do ano de mil novecentos e cinquenta e dois (1952) Eu *Edgard de Carvalho*, Escrivão de Justiça do Juiz de Direito; Eu *Raul Antonio da Silva Jr.*, Escrivão, subscrevo. - José Pellini, Juiz de Direito. 1-2

### Vilar de Terezinha

Ponto Chique - Est. Veíha de Sta. Rita

Não pague aluguel. Compre seu lote sem entrada, com posse imediata. Construção livre; luz elétrica: condução próxima. Aos domingos no loteamento com os srs. Pedro Paulo e Aluizio. (Dec.-Lei 58, 1º Circ. n.º 191 em 11.12.50, Livro 8E, fls. 230v.) 6-8

### FÁBRICA DE FORRAGENS

LINS & FILHO

Recebes para aves e animais. Milho em grão, fuba e picado. Farinhas de carne, ossas, ossos e amido. Produtos avícolas.

Av. Nilo Peçanha, 439 - Tel. 55  
Nova Iguaçu - B. do Rio

## NOVA AURORA

### TERRENOS Á PRESTAÇÃO SEM ENTRADA E SEM JUROS

BAIRRO SÃO JORGE - Ramal de Xorém. Condição barata, oanhoneto do Belford Roxo e Nova Iguaçu até Nova Aurora. Clima igual a Patrópolis. Água com abundância, e luz e força passando dentro das terras. Planta aprovada pela Prefeitura de Nova Iguaçu. Facilidade de construção, venda em 72 prestações mensais a começar do Cr\$ 225,00. Tratar á av. Rio Branco, 91, 8º andar, com o sr. Mello no local ou á rua D. Lucia, 60, em Belford Roxo, ou com o sr. Jocian Ramos, á rua Marechal Floriano, 2095, telefone 285, em Nova Iguaçu - E. do Rio.

## Dr. Eduardo Silva Junior

CHIRURGIÃO DENTISTA

CONSULTÓRIO:  
RUA MARIO MONTEIRO, 221  
NILÓPOLIS - ESTADO DO RIO

## Oficina Mecânica

SOLDA ELÉTRICA E OXIGÊNIO

Serviço de torno mecânico e plaina, consertos de máquinas em geral, reformas em motores de combustão interna, montagem e Assentamento de máquinas do qualquer tipo.

### Bittencourt & Alarcão Ltda.

Trav. 13 de Março, 24-Tel. 136 NOVA IGUAÇU - E. do Rio

## NOVA GAROTINHA

CAFÉ E BAR

Bebidas de todas as qualidades

Comer bem todos gostam, mas para comer bem só no Restaurante Nova Garotinha.

Restaurante de primeira ordem  
Petisqueiras á portuguesa

### ALMEIDA & CIA. LTDA.

R. Marechal Floriano, 1983 - Tel. 129 - Nova Iguaçu - E. do Rio

## Indicador Comercial

**TOSSES?**  
**VINHO CREOSOTADO**  
**SILVEIRA**  
**BRONQUITES?**

### Casa Funeraria

Casa Santo Antonio - Serviço Funerário - Gullhermina Ferreira da Silva. Rua Marechal Floriano, 2018. Tel. 86 - Nova Iguaçu

### DIVERSOS

Delfim Pereira Montenegro - Construtor Av. Santos Dumont, 326 - Telefone, 69 - Nova Iguaçu

Mandioca e alpim - Com. para se qualquer quantidade, á rua S. Sebastião, 1695 (fundos) Belford Roxo - Estado do Rio.

## ARMAZEM INDEPENDÊNCIA

Secos e Molhados. - Bebidas nacionais e estrangeiras. - Artigos de 1ª. qualidade. - Entregas rápidas a domicilio.

### PALLADINO & CIA.

Praça da Liberdade, 84 - Tel. 434 - Nova Iguaçu

## Comarca de Nova Iguaçu **EDITAL**

Registro de Imóveis da segunda Circunscrição

Hermes Gomes da Cunha, Oficial do Registro de Imóveis da 2ª Circunscrição da Comarca de Nova Iguaçu, faz público que a Sociedade Agrícola Caramujos Limitada, com sede em Caramujos, 2º distrito deste Município, depositou em seu cartório, á rua dr. Getúlio Vargas 126, nesta cidade, de conformidade com o Decreto-lei n.º 58, de 10 de dezembro de 1937 e seu regulamento Decreto 3079 de 15 de setembro de 1938, memorial, planta e os necessários documentos referentes ao loteamento da área de terreno objeto da transcrição no 7 183. Lo 3-K, da 2ª Circunscrição, situada fora do perímetro urbano em Caramujos, atual Engenheiro Pedreira á Estrada dos Alhos á direita de quem vai da Estrada de Caramujos para a linha de transmissão da Light, com çando a medição a frente e nove metros do canal que atravessa a referida Estrada dos Alhos, pela qual mede de frente cento e cinco metros e cinquenta centímetros; dois mil e sessenta e quatro metros de fundos, em três lances de, respectivamente, um trezentos e oitenta e quatro metros, cento e quarenta e três metros e quinhentos e trinta e oito metros, confrontando com terras da Cia. Fazendas Reunidas Normandia; mil oitocentos e dez e sete metros e vinte centímetros pelo lado direito, e vinte centímetros, respectivamente, de oitocentos e trinta metros e vinte centímetros com o rumo de 72º NW, confrontando com a rua de Buenos Aires, novecentos e oitenta e nove metros no quinto lance, com o rumo de 88º 47' NW, confrontando com terras da referida Companhia; e dois mil oitocentos e um metros e vinte centímetros do lado esquerdo, também em dois lances de oitocentos e vinte e sete metros e cinquenta centímetros com o rumo de 38º SE, confrontando ainda com terras da Cia. Fazendas Reunidas Normandia e mil novecentos e setenta e três metros e setenta centímetros com o rumo de 41º SE, confrontando com terras de Carmo Campanella, perfazendo a área de 1.936.000 m2, desentadas as áreas ocupadas pelo canal retificado e pela Estrada do Bananal, área esta que foi dividida em vários lotes, servidos por diversos logadouros, agrupadas em quadras, tudo de conformidade com a planta aprovada em 10 de junho de 1952, pela Prefeitura deste Município, recebendo a denominação de "Parque Guandú". As Impugnações dos que se julgarem prejudicados deverão ser apresentadas em cartório no prazo de 30 dias contados da 3ª e última publicação deste Nova Iguaçu, 23 de outubro de 1952. O Oficial: *Hermes Gomes da Cunha*. 2-3

## DR. ALFREDO SOARES

CLÍNICA DE CRIANÇAS

CONSULTÓRIO: Rua Bernardino Melo, 1847 - 1º aud. - Sala 17  
Tel. 101, diariamente das 15 às 17 hs., exceto às 5ªs feiras

RESIDÊNCIA: Av. Nilo Peçanha, 150 - Tel. 470-111

## Sociedade Laticínios União Ltda.

Usina e Entrepasto de Leite

Laboratórios completos para análises de leite

Matriz: AVENIDA FRANCISCA DE ALMEIDA, 1419  
(Edifício proprio) - NILÓPOLIS - Estado do Rio

Filial: USINA: RUA SÃO JOÃO BATISTA, 502  
(Edifício proprio) - VILA MERITI - Estado do Rio

### JOSÉ MARIA TEIXEIRA

SOCIO GERENTE

## Registro de Imóveis

COMARCA DE NOVA IGUAÇU

Cartório do 1º Circunscrição

Pelo presente edital com o prazo de 30 dias e publicação por 3 vezes, atendendo ao que foi requerido por Lu Fluminense Urbani (dos Lida), representada pelos srs. Antônio dos Santos Raro e Joaquim Alves Nunes, faz saber aos interessados e interessados, Vitorino Ficare da Rocha, Vera Lucia da Silva, Alípio Sraflm e Jaime da Silva Malheiros, residentes em lugares ignorados, que ficaram intimados para, no cartório do 2º Ofício de Nova Iguaçu, efetuarem o pagamento das prestações atrasadas, referentes aos contratos averbados sob numeros: 101, fls. 165, livro 8E; 150, fls. 195, livro 8E; 151, fls. 195, livro 8E; 73, fls. 277, livro 8E, sob pena de, o não fazendo, ser canceladas as aludidas averbações. Dado e passado nesta cidade de Nova Iguaçu, aos vinte e um (21) dias do mês de outubro do ano de mil novecentos e cinquenta e dois (1952) Eu Henrique Duque Estrada Meyer, Oficial do Registro, a subscrevo e assino. Henrique Duque Estrada Meyer 2-8

## Contratos de locação

O novo proprietário de prédio ou apartamento só fica obrigado a respeitar a locação existente em virtude de contrato por instrumento particular, uma vez registrado no REGISTRO DE TÍTULOS E DOCUMENTOS. Essa providência torna o contrato um documento público - com validade contra terceiros - futuros interessados no objeto do contrato (Cod. Civ. - arts. 135 e 138).

### Cartório do 3º Ofício

Rua dr. Getúlio Vargas, 42 - NOVA IGUAÇU

Domingo, 2-XI-1952

## Prefeitura Municipal de Nova Iguaçu

### EDITAL

com o prazo de 30 dias, na forma abaixo:

Concorrência Pública para a execução dos serviços de construção de um prédio escolar em Vila de Cova, 3º distrito deste Município.

O dr. Luiz Guimarães, Prefeito Municipal da Nova Iguaçu, Est. do Rio de Janeiro, usando de suas atribuições, faz saber a quem interessar possa que, até as 15 horas do dia 20 de novembro vindouro, na Divisão de Administração da Prefeitura Municipal, serão recebidas propostas para a execução dos serviços de construção de um prédio escolar em Vila de Cova, 3º distrito deste Município, na conformidade das condições abaixo estipuladas.

**Clausula I** — Os proponentes deverão apresentar até o ato da concorrência, dois envelopes fechados, contendo: um, os documentos enumerados na clausula II, e outro, a proposta propriamente dita. Todos os documentos serão selados de acordo com a lei, a saber: os de idoneidade, com estampilhas municipais de Cr\$ 0,50 (cinquenta centavos), e mais o selo de Educação e Saúde, por filho; a proposta, com Cr\$ 10,00 (dez cruzeiros), além do selo de Educação e Saúde. Os envelopes ou sobrecartas acima referidos, conterão nas partes externas, respectivamente, as rubricas "Idoneidade" e "Proposta", além da menção à concorrência e ao nome do concorrente por extenso.

**Clausula II** — No envelope "Idoneidade" apresentarão os proponentes os seguintes documentos: a) prova do domicílio legal do proponente e assinatura do responsável com firma reconhecida; b) prova de idoneidade financeira; c) prova de quitação com os impostos municipais. As firmas que não forem estabelecidas no Município, pagarão os impostos devidos, quando forem convidadas a assinar o contrato; d) prova de haver depositado na Tesouraria da Prefeitura, em moeda corrente, apólices ou cadernetas da Caixa Econômica, a importância de Cr\$ 10.000,00 (dez mil cruzeiros), para garantia da assinatura do contrato.

**Clausula III** — O envelope "Proposta" deverá conter: a) declaração de que o proponente tomou pleno conhecimento dos projetos e especificações aprovados e das respectivas bases de execução; b) prazos para execução das obras, compreendendo o de início, a contar da data da assinatura do contrato, e o de conclusão dos serviços, a partir da data em que os mesmos forem iniciados; c) preço por algarismo e por extenso pelo qual se propõe executar os serviços a que se refere o presente edital; d) forma de pagamento dos serviços executados; e) declaração por escrito, do proponente, de conhecer os projetos e especificações depositados na Divisão de Engenharia e de que executará as obras na forma nelas estabelecida, sujeitando-se à fiscalização da Prefeitura; f) declaração de que o proponente se sujeita às disposições do regulamento e das codificações vigentes que se relacionem com as obras ou serviços, objeto da concorrência.

**Clausula IV** — Se interessar a qualquer concorrência, poderá solicitar à Divisão de Engenharia, além de cópias heliográficas dos projetos, outros quaisquer esclarecimentos de que careça para a apresentação de suas propostas.

**Clausula V** — Logo a seguir à expiração do prazo fixado neste edital, para o recebimento das propostas, na presença dos interessados, serão examinados os documentos contidos nos envelopes, com a rubrica "Idoneidade", abrindo-se em seguida, somente, as propostas dos proponentes julgados idôneos, ficando as não abertas à disposição dos interessados.

**Clausula VI** — Rubricada pela Comissão Julgadora e pelos concorrentes todas as propostas, ficarão as mesmas em poder da primeira que procederá ao seu estudo e classificação, devendo remeter todo o processado, para os devidos fins, ao sr. Prefeito, dentro do prazo de cinco (5) dias.

**Clausula VII** — O proponente, cuja proposta for aceita, deverá assinar, na Divisão de Administração da Prefeitura, o contrato correspondente, dentro do prazo de cinco (5) dias, contados a partir da comunicação, por escrito, que lhe fizer a Prefeitura da aceitação de sua proposta, sob pena de perder a preferência.

**Clausula VIII** — Na redação do contrato, na parte referente a infrações e penalidades, a que ficará sujeito o contratante, serão aproveitadas tanto quanto possível, as estipulações constantes de contratos firmados pela Prefeitura.

**Clausula IX** — Correrão por conta do contratante as despesas de selo exigido por lei, nos contratos.

**Clausula X** — Fica a Prefeitura com o direito de anular a presente concorrência, caso as propostas apresentadas não consultem os interesses do Município, bem como de rejeitar a proposta de menores preços desde que não fique bem comprovada a capacidade financeira do respectivo proponente.

Dado e passado nesta cidade de Nova Iguaçu, aos quinze dias do mês de outubro do ano de mil novecentos e cinquenta e dois.

DR. LUIZ GUIMARÃES — Prefeito 3-3

### PORTARIAS

O Prefeito Municipal de Nova Iguaçu, usando das atribuições que lhe confere a legislação em vigor,

Concede, nos termos dos artigos 161, § 4º, e 163 do decreto-lei n. 624, de 28 de outubro de 1942, e de acordo com o laudo médico, ao Pedreiro do Quadro Especial, Francisco Celestino, 30 dias de licença, com vencimento, para tratamento de saúde, em prorrogação.

Prefeitura Municipal de Nova Iguaçu, 24 de setembro de 1952

Concede, nos termos dos artigos 161, § 5º, e 163 do decreto-lei n. 624, de 28 de outubro de 1942, e de acordo com o laudo médico, ao Escribanário do Quadro Especial, Benjamin Constant de Azevedo, 180 dias de licença, com vencimento, para tratamento de saúde, em prorrogação.

Prefeitura Municipal de Nova Iguaçu, 7 de outubro de 1952

Concede, nos termos do art. 28, § 2º do decreto-lei n. 687, de 1 de fevereiro de 1943, e de acordo com o laudo médico, ao extranumerário mensalista, Luci Soares Ribeiro, 15 dias de licença, para tratamento de saúde, com salário integral, a partir de 6 do corrente.

Prefeitura Municipal de Nova Iguaçu, 10 de outubro de 1952.

LUIZ GUIMARÃES — Prefeito

## CASA DELTA

R. Mendonça Lima, 48

Nova Iguaçu

Máquinas de costura de diversas marcas e procedências.

Vendas a prazo com grandes facilidades — Garantia ASSISTÊNCIA TÉCNICA \*PARCELHADA

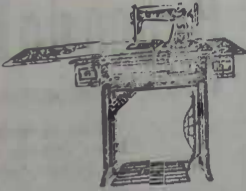

## DR. MIGUEL DONNI

CIRURGIA — RAIOS X — PROTESE MOVEL

Tratamento com analgesia

CONSULTÓRIO:

AV. NILO PEÇANHA, 23 —

3º ANDAR — Nova Iguaçu

SÓ ATENDE COM HORA

MARCADA — FONE 74



## O GURÍ

A CASA DAS ROLPINHAS ORIGINAIS

UNIFORMES COLEGIAIS — BERMUDAS — TÊNIS — LINHAS — BOTÕES.

R. MINISTRO MENDONÇA LIMA, 226 — NOVA IGUAÇU

## GRUTA STO. ANTONIO

BAR E RESTAURANTE

Cozinha de 1ª ordem. — Petisqueiras à portuguesa e à brasileira.

Bebidas nacionais e estrangeiras.

Especialidades em frios e conservas das melhores procedências.

HERMICA & RIBEIRO

RUA MARCECHAL FLORIANO, 1954 (Em frente à ponte)

NOVA IGUAÇU — ESTADO DO RIO



## SERRARIA INDEPENDÊNCIA

Madeiras e Materiais para Construções. — Ferragens, Tintas, Cal, Cimento, Tijolos, Telhas, Manilhas, etc.

## FRANCISCO BARONI & FILHA

Rua Ministro Lira Castro, 556-A

TEL. 240 — NOVA IGUAÇU — E. DO RIO

## Oficina Mecânica Agostinho



Consertos, Reformas em geral e Acessórios — So'da Elétrica e a Oxigênio — Serviço de Torno.

PINTURAS EM GERAL DE ESTUFA RAPIDA

AGOSTINHO MARTINS DUARTE

Rua dr. Tibau, 60 - Tel. 124 - Nova Iguaçu - E. do Rio

Comarca de Nova Iguaçu

## EDITAL

Registro de Imóveis da segunda Circunscrição

Hermes Gomes da Cunha, Oficial do Registro de Imóveis da 2ª Circunscrição da Comarca de Nova Iguaçu

Faz público, que Tito Ribeiro Marques dos Santos e sua mulher Elza Fortes Marques dos Santos proprietários, residentes na cidade do Rio de Janeiro, na av. Prado Junior n. 307, por sua procuradora Cyrus Imobiliária Ltda., depositaram em seu cartório à rua dr. Getúlio Vargas n. 128, nesta cidade, de conformidade com o decreto-lei n. 58 de 10 de dezembro de 1937 e seu regulamento Decreto 3079, de 15 de setembro de 1938, memorial, planta e documentos referentes ao loteamento de uma área de terreno situada fora do perímetro urbano, na segunda circunscrição do Município de Nova Iguaçu, objetos das transcrições n. 5060, 5061, 5062, n. 3 G, da 2ª Circunscrição, e 14873, n. 3 UU, 14724, n. 3 SS, 8357, n. 3 GG, da 1ª Circunscrição e 8911, n. 3 N, da 2ª Circunscrição, com frente para a Estrada Rio São Paulo, situado do lado direito de quem segue pela referida Estrada do Distrito Federal em direção a São Paulo, começando junto e depois da divisa feita com um valão de drenagem, que separa a parte já loteada (planta parcial n. 1), perlicendo aos ditos postantes, e afrontando nos fundos com a adutora do R. Beltrão das Lages e com terras de José Ayres de Cerqueira Lima e Ary Pinheiro de Oliveira Lima, do lado direito com terras da Cia. Fazendas Reunidas Normandia ou sucessores, e do lado esquerdo com o valão de drenagem, denominado Canal Cabengi, perfazendo a área de 316.897m<sup>2</sup>, tendo sido dividida em vários lotes, servidos por vários logradouros, agrupados em quadras, recebendo o loteamento a denominação de "Baixos do Bom Jesus", tudo de acordo com a planta aprovada em 15 de julho de 1952 pela Prefeitura deste Município. As Impugnações dos que se julzarem prejudicados deverão ser apresentadas em cartório no prazo de trinta dias, contados da terceira e última publicação deste Edital, em Nova Iguaçu, 15 de outubro de 1952. O Oficial: *Hermes Gomes da Cunha.*

Fazendas de Madureira, Morro Agudo, São José e Tinguá (Situadas no Município de Nova Iguaçu, Estado do Rio)

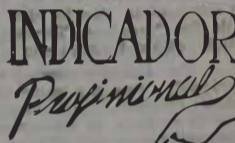

Médico

Dr. Pedro Regina Sobrinho — Médico operador. Partos. — Consultas diárias das 8 às 12 hs. — R. Bernardino Melo, 1839, sala 11. tel. 284, Edif. Cocciza. E das 12 às 16 horas no Centro de Saúde e Hospital de Iguaçu.

Advogado

Dr. Paulo Machado — Advogado — R. Getúlio Vargas, 87. Fone: 282. — Nova Iguaçu.

Dentistas

Luiz Gonçalves — Cirurgião Dentista — Diariamente das 8 às 18 horas. Rua Bernardino Melo n. 2139. Telefone, 314. Nova Iguaçu.

RUBEM SILVA — Cirurgião, dentista. — Ed. Coriaca, 2 andar, s. 220. Telefone, 42-5951 Rio de Janeiro.

Dr. Pedro Santiago Coscia — Cirurgião Dentista, Rolo X (Edifício Ouvldor). Rua Ouvldor, 169, 8º andar, sala 811. Telefone, 43-6503 — Rio.

Despachante

Escritório Técnico Comercial — Santos Netto & Irmão (Contadores e Despachantes). Serviços comerciais em geral. Rua dr. Getúlio Vargas, 22. Tel. 208 — Nova Iguaçu.

CONSTRUTORES

João Simionato — Construtor licenciado. — Encarrega-se de construções e reconstruções em geral e sob administração. — Res.: Rua Marcechal Floriano, 2036 — Casa XI — Nova Iguaçu.

Roberto Baroni Soares — Construtor licenciado no Município de Duque de Caxias. Residência em Nova Iguaçu à rua Eduardo Soares, 304.

Seguro de vida

Acidentes Pessoais e do Trabalho, Fogo, Automóveis, Fidelidade.

Roberto Cabral

Corretor Oficial

R. Governador Portela, 311 — Telefone, 418

## Absorve a indústria de automóveis grande porcentagem de produtos nacionais

O desenvolvimento industrial do Brasil está abrindo novas e maiores perspectivas para sua economia. De país "essencialmente agrícola", está-se transformando num país de industrialização crescente, mesmo no que diz respeito à agricultura, graças ao surto de mecanização por que está passando. Não somente a indústria nacional já supre grande parte das necessidades do mercado interno, evitando a importação de produtos estrangeiros, como até já contribui, como no caso, para a produção de automóveis.

A Ford Motor Company em São Paulo, de tal maneira está se utilizando da peça de fabricação brasileira, que já se pode dizer que cada unidade por ela montada no Brasil, possui uma crescente porcentagem de peças completas e produtos manufaturados no Brasil. Para isso, mantém um laboratório de física e química e um controle estatístico das condições de produção da produção local, que fazem parte de sua Seção de Controle de Qualidade. A essa seção está afeito o trabalho de análise dos materiais fornecidos pela indústria brasileira.

Com o objetivo de adquirir uma quantidade cada vez maior de materiais de fabricação brasileira, a Ford acaba de importar um grande equipamento de instrumentos de precisão para testes. Já em pleno aproveitamento, esses instrumentos vêm demonstrando a qualidade superior dos produtos nacionais já testados, muitos dos quais, depois de todos os exames, são revendidos, em todo o país, com a marca Ford. Os instrumentos de testes determinam a força, resistência, dureza, precisão, desgaste e estrutura granular do aço e dos materiais nacionais, empregados pela Ford, inclusive combustíveis em geral, óleos e fluidos para freios. A composição técnica dos materiais é submetida ao Instituto de Pesquisas Tecnológicas da Universidade de São Paulo, que determina sua qualidade.

Os testes e ensaios são efetuados em amostras dos materiais, mas nos casos das peças pequenas (como parafusos), compradas em grandes quantidades, o sistema usado é o de colheita de amostras, de acordo com uma tabela de probabilidades, que elimina, praticamente, possibilidades de erro. Assim são testados pistões, pinos, peças de borracha, fluidos para freios, molas, buchas, suportes para motores, bombas d'água, vidros temperados, baterias, artigos de tapetaria, papéis, oleados, plásticos e muitos outros produtos de fabricação nacional.

De tal maneira está aumentando a aquisição de produtos brasileiros pela Ford, que seu laboratório — que só possuía três técnicas — passou a possuir quatorze. E um índice de importância crescente da contribuição da indústria nacional na produção da Ford, no Brasil, é a aquisição, em grande escala, de aparelhos de testes, para avaliar a qualidade dos produtos fabricados em nosso país. De acordo com os testes realizados, a alta qualidade dos produtos da nossa indústria é um fato comprovado, o que, certamente, constitui um motivo de satisfação para todos os brasileiros.

**PO'INDIANO**  
PARA OS CASOS CRÔNICOS  
**GOTAS INDIANA**  
FRANCISCO GIFFONIELLA - R. 12 de MARÇO, 17 - 212

**DR. FRANCISCO MANOEL BRANDÃO**  
ADVOGADO  
Rua Otávio Terquino, 14 - Sala 3 - Nova Iguaçu

### CORINA E O PINTOR

(Conclusão da 3ª página)

"Que é que há?" — perguntou ele.

"Não tirei a roupa" — respondeu Corina.

"Isso eu estou vendo" — disse Paulo. "Mas vestida eu não posso pintar".

"Por que não?" — perguntou Corina.

"Porque eu só pinto coisas ao natural. Os quatro modelos que pintei antes de você não tinham roupa alguma".

"E eram modelos honestos?" — perguntou Corina, sentindo-se corajosa.

"Perfeitamente honestos" — respondeu Paulo. "Foram quatro como eu disse. Uma pera, um ramo de rosas, um peixe e um vaso etrusco...".

"Ah!..." — exclamou Corina.

o vestido verde. Não de que ela tanto gostava. E a permanente que havia feito aquela manhã tinha ficado muito bem. Olhou as próprias pernas e notou que, felizmente, a meia não havia puxado o fio.

Alguns minutos depois, Corina saiu do quarto. Ao sentar-se os passos, mas ainda sem olhar para ela, Paulo disse:

"Deite-se no divã".

Corina ficou imóvel onde estava. Passaram-se alguns segundos. Finalmente, ela disse:

"Não".

Só então Paulo levantou os olhos e viu que Corina continuava vestida.

### O Volante Duas Pátrias

Leva ao conhecimento do povo desta cidade, que se acha instalado à rua Ministro Mendonça Lima, 46.

O Volante Duas Pátrias está sob a competente direção de Eduardre Raymundo Martins, que atende diariamente com aulas a qualquer hora.

**AO VOLANTE DUAS PÁTRIAS**  
Rua Mio. Mendonça Lima, 46 - NOVA IGUAÇU - E. do Rio

## Banco do Brasil S. A.

O MAIOR ESTABELECIMENTO DE CRÉDITO DO PAÍS

Todas as operações bancárias  
Máxima garantia a seus depositantes  
Nova tabela de juros para as contas de depósitos

**DEPÓSITOS POPULARES** 6%  
Juros anuais, capitalizados semestralmente. Retiradas livres. Limite de Cr\$ 100.000,00. Depósitos mínimos de Cr\$ 50,00. Cheques do valor mínimo de Cr\$ 20,00. Não rendem juros os saldos inferiores a Cr\$ 50,00, os saldos excedentes ao limite e as contas encerradas antes de 60 dias da data da abertura.

**DEPÓSITOS LIMITADOS**  
Limite de Cr\$ 200.000,00 4%  
Limite de Cr\$ 500.000,00 3 1/2 %  
Juros anuais, capitalizados semestralmente. Retiradas livres. Depósitos mínimos de Cr\$ 200,00. Cheques do valor mínimo de Cr\$ 50,00. Não rendem juros os saldos inferiores a Cr\$ 200,00, os saldos excedentes aos limites e as contas encerradas antes de 60 dias da data da abertura.

**DEPÓSITOS SEM LIMITE** 2%  
Juros anuais, capitalizados semestralmente. Retiradas livres. Depósito inicial mínimo a partir de Cr\$ 1.000,00. Não rendem juros os saldos inferiores a Cr\$ 1.000,00, nem as contas encerradas antes de 60 dias da data da abertura. Melhores taxas de juros para as contas de depósitos não inferiores a Cr\$ 1.000.000,00.

**DEPÓSITOS DE AVISO PRÉVIO**  
Retirada mediante aviso prévio de 60 dias 4%  
Retirada mediante aviso prévio de 90 dias 4 1/2 %  
Juros anuais, capitalizados semestralmente. Depósito inicial mínimo a partir de Cr\$ 1.000,00. Sem limite os depósitos posteriores e as retiradas. Não rendem juros os saldos inferiores a Cr\$ 1.000,00.

**DEPÓSITOS A PRAZO FIXO**  
Por 12 meses 5%  
Por 12 meses, com retirada mensal da renda 4 1/2 %  
Juros anuais. Depósito mínimo de Cr\$ 1.000,00. Melhores taxas de juros para os depósitos por prazo superior a 12 meses.

**LETRAS A PREMIO** 6%  
De prazo de 12 meses  
Juros anuais. Depósito mínimo de Cr\$ 1.000,00. Letras nominativas, com os juros incluídos, seladas proporcionalmente. Melhores taxas de juros para as letras de prazo superior a 12 meses.

O BANCO DO BRASIL S. A. tem 280 Agências no país, além de duas no exterior, para todas as operações bancárias, inclusive o recebimento de depósitos.

No Estado do Rio de Janeiro estão em funcionamento as Agências nas seguintes cidades: Barra do Pirai, Bom Jesus de Itabapoana, Cabo Frio, Campos, Cantagalo, Itaperuna, Macaé, Niterói, Nova Iguaçu, Petrópolis, Resende e Volta Redonda.

Filial de Nova Iguaçu: Praça da Liberdade, 98  
Telef.: 4 (Contadoria) e 25 (Gerência)  
End. Teleg.: "Satélite" — Caixa do Correio, 3

### Padaria e Confeitaria São Luiz

Pão quente a toda hora. Manipulação esmerada. Especialidade em rosquinhas amantiguadas e biscoitos de araruta e outros.

**Luiz Alves & Gomes Ltda.**  
Av. Nil Peçanha, 102 - Fone 478 J 20  
NOVA IGUAÇU - E. DO RIO

### Bazar São Paulo

FERRAGENS, TINTAS, LOÇAS, MATERIAL ELÉTRICO, CRISTAIS E ARTIGOS ESCOLARES

**Teixeira & Azevedo**  
Av. Nil Peçanha, 84 - Telefone 314-J20  
NOVA IGUAÇU - E. DO RIO

### PARA SUA MAIOR GARANTIA PROCURE FARACO Loterias

UMA CASA QUE NÃO FALHA

Rua Mal. Floriano, 2128 Trav. São Mateus, 58  
Tel. 313 - NOVA IGUAÇU NILÓPOLIS - E. DO RIO

## Um quadro da roça

Paródia de VICENTE DE MACHADO

Quando de brusco a cabeça,  
lançando a enxada,  
enxugando com a manga rasgada  
o suor da fronte,  
Tio Chico olhou o horizonte,  
que através da Serra Brilhava  
e perguntou, com o olhar perdido,  
como que ferido —  
— Quem estará ao lado?  
Quem viverá além daquele cume?  
A vida? a Morte?  
A Dor? o Glúme?  
Há trinta anos vivo neste deserto,  
se me deito tarde  
logo desperto,  
e cavando de sol a pino,  
a terra endurecida,  
não conheço outra vida,  
que não seja esta vida,  
que me deu o destino.

Os bois puxando, cansados,  
os carros carregados  
de milho, de cana ou mandioca,  
suprem o paião, o terreno e a engenhoca —  
— Akista, Serenc... Volta, Malhado...  
O dia está acabado.

— Corpo causado,  
joga-se à tarimba de taquara  
e nem repara  
quando o sono vem

— Passam-se os anos,  
A velhice o espera  
na mesma tapera,  
onde nasceu,  
Tio Chico, velhinho,  
sempre sozinho,  
não viu que a vida passou  
e que ele não viveu!...

### Curso Washington Luiz

DATILOGRAFIA  
Registrado na Secretaria de Educação sob nº 9337  
Aprenda datilografia com eficiência, sob orientação de professora diplomada. Máquinas novas, ambiente familiar. Conferem-se diplomas. Aulas diurnas e noturnas.  
AV IRENE - CASA 14 - NESTA CIDADE

### Registro de Imóveis

COMARCA DE NOVA IGUAÇU  
Cartório da 1ª Circunscrição

Pelo presente edital com o prazo de 30 dias e publicação por 3 vezes, atendendo ao que foi requerido por Rachel de Mattos Ribeiro, residente no D. Federal, faz saber aos promitentes compradores Antonio Ferreira dos Virgens e Olindo Soares, residentes atualmente no lugar ignorado, que ficam intimados para, no cartório do 2º Ofício em Nova Iguaçu, efetuarem o pagamento das prestações atrasadas, referentes aos contratos averbados nesta 1ª Circunscrição, sob pena de não fazendo, serem canceladas as alçadas averbadas e o Dado e passado nesta cidade de Nova Iguaçu, aos vinte e sete (27) dias do mês de outubro do ano de mil novecentos e cinquenta e dois (1952). Eu, Henrique Duque Estrada Meyer, Oficial do Registro e assinado, Henrique Duque Estrada Meyer. 1-3

Pelo presente edital com o prazo de 30 dias e publicação por 3 vezes, atendendo ao que foi requerido por "ISA" Imóveis S/A, representada por seu diretor Raul dos Santos Jacintho, faz saber aos promitentes compradores Paulo Ferreira Lima e Conrado Rungel dos Santos, residentes em lugar ignorado, que ficam intimados para, no cartório do 2º Ofício de Nova Iguaçu, efetuarem o pagamento das prestações atrasadas, referentes aos contratos averbados neste Cartório, sob pena de não fazendo, serem canceladas as alçadas averbadas e o Dado e passado nesta cidade de Nova Iguaçu, aos vinte e sete (27) dias do mês de outubro do ano de mil novecentos e cinquenta e dois (1952). Eu, Henrique Duque Estrada Meyer, Oficial do Registro e assinado, Henrique Duque Estrada Meyer. 1-3

### Úlceras das pernas e varises

Processos adotados nos Estados Unidos. Tratamento sem dor e sem operação na maioria dos casos. O método adotado não exige repouso, portando os doentes continuar seus afazeres diários. Esta especialidade constitui uma das Clínicas do

INSTITUTO CLÍNICO DR. FRANCISCO SANT'ANNA  
R. da Assembléia, 32- 3º Pav. - 8 ds 18 hs.  
TELEFONE 22-4969 - RIO DE JANEIRO

### FOTO ELITE

Atendimento domicílio para casamento. Retratas para documentos em 30 minutos. Especialidade em reprodução de retratos a crayon, sépia e óleo. Vendas de máquinas, filmes, quadros, santos e albuns.

Rua Marechal Floriano, 2243 - Loja - Tel. 413 Nova Iguaçu



CEDIM

CORREIO DA LAVOURA

7

Domingo, 2-XI-1952

Prefeitura Municipal de Nova Iguaçu

DECRETO N. 97, DE 27-X-1952

O Prefeito Municipal de Nova Iguaçu, usando das atribuições que lhe são conferidas pela legislação em vigor...

PORTARIAS

O Prefeito Municipal de Nova Iguaçu, usando das atribuições que lhe confere a legislação em vigor, Concede, nos termos do art. 28, § 1º, do decreto-lei n. 687, de 1 de fevereiro de 1943...

EDITAL

Aziz Rachid, Chefe da Inspeção de Rendas da Prefeitura Municipal de Nova Iguaçu, Estado do Rio de Janeiro, por ordem do exmo. sr. Prefeito, faz saber a todos os que o presente edital virem ou dele conhecimento tiverem...

COPIA DE CONTRATO

Termo de contrato de locação de serviços que fazem, como outorgante, a Prefeitura Municipal de Nova Iguaçu, neste ato representada pelo sr. Prefeito, o sr. Luiz Guimarães, brasileiro, casado, médico, residente e domiciliado à rua Dr. Tibau n. 129, nesta cidade...

REQUERIMENTOS DESPACHADOS

DESPACHO DO PREFEITO MUNICIPAL Serviço de Transportes Coletivos

DR. LUIZ GUIMARÃES CLINICA DE CRIANÇAS AV. NILO PEÇANHA, 23 - 3º ANDAR - SALAS 4 e 5

BELO HORIZONTE, SANATÓRIO STA. TERESINIA Para doentes do aparelho respiratório - Diretor: Dr. Luiz de Azeredo Continho

Comarca de Niterói CARTÓRIO DO 2º OFÍCIO EDITAL

De citação, para conhecimento de terceiros, com o prazo de dez dias.

O doutor Nestor Rodrigues Perlingeiro, Juiz de Direito, Substituto dos Feitos da Fazenda Pública no Estado do Rio de Janeiro, etc., etc., na forma da lei.

Faz saber os que o presente edital de citação com o prazo de dez dias, para conhecimento de terceiros, virem ou dele notícia tiverem que por este Juízo e Cartório do Escrivão que esse subscreve, se processam uns autos de Desapropriação em que e desapropriante o Estado do Rio de Janeiro e desapropriado o dr. Walter F. de Arruda ou Walter Arruda, e, como tenha sido requerido pelo desapropriado o levantamento do preço da indenização de Cr\$ 149.500,00...

A Escola de Corte e Alta Costura DE MME. AZEREDO Confere diplomas pela Academia de Corte e Alta Costura do Rio de Janeiro

A Escola de Corte e Alta Costura

CONFERE DIPLOMAS PELA ACADEMIA DE CORTA E ALTA COSTURA DO RIO DE JANEIRO R. Mal. Floriano, 2239 TELEFONE 180 120 NOVA IGUAÇU - E. DO RIO

RECBENSEAMENTO Em circulação mais um volume

OS TRÊS EDIFÍCIOS DAS NAÇÕES UNIDAS, EM NOVA YORK

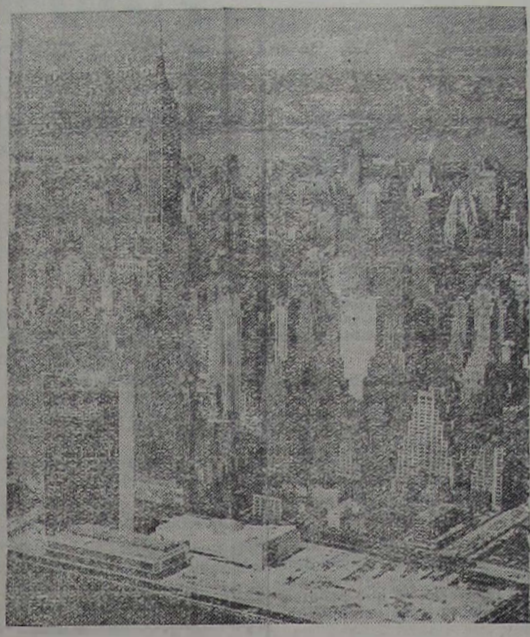

A nova sede permanente das Nações Unidas, em primeiro plano, destacando-se contra os arranha-céus de Nova York. Os três edifícios das Nações Unidas, ao longo do eixo do East River, da esquerda para a direita: o Secretariado da ONU (o edifício alto, retangular), a Área de Conferência e o Edifício da Assembleia Geral. Ao fundo, vê-se o Rio Hudson e a margem do Estado de Nova Jersey.

Representantes de 60 países das Nações Unidas reunem-se na sede da ONU para solucionar pacificamente suas questões e para desenvolver um sistema de segurança coletiva. A ONU reafirma sua fé nos direitos fundamentais do homem, na dignidade da pessoa humana, e nos direitos iguais de homens e mulheres e de grandes e pequenas nações.

(Foto USIS)

H. C. Iguaçu RESUMO DOS ATOS DO SR. PRESIDENTE:

a) - Incluir no quadro social, como contribuinte, o sr. Jorge Carneiro dos Santos e, como aspirante, o senhor Silvio Sampaio Diniz Jr.; b) - expedir carteira social à sr. Nilza Ferreira Dantas; c) - conceder a pedido três meses de licença ao sócio Dario Cesar de Faria, a partir de novembro p futuro; d) - atender ao pedido de retificação de nomes dos sócios Joaquim Moura Sá e Moacir Moscarelly Brandão; e) - arquivar o boletim de informações (agosto-setembro) do C. R. Vasco da Gama; f) - convidar o Sr. Sebastião F. C. para disputar partidas amistosas de futebol no dia 9-11-52; g) - aprovar um voto de pesar pelo falecimento do grande desportista, sr. Guilherme Pastor, oclhando-se a esse sentido a seu irmão Américo Pastor, no Presidente do Bugigú e no Presidente do Tribunal de Justiça Esportivo; h) - agradecer o convite para o baile de coroação da Rainha da Primavera do Ginásio Afranio Peixoto e o oferecimento do "O Povo" para colaborar na campanha pró-costeirão da sede do Club; i) - tomar conhecimento das bilanciônicas apresentadas pela Tesouraria, do mês de setembro e geral de janeiro a setembro; j) - revogar o Bando n. 13 e não a 6 de novembro próximo; l) - cancelar por falta de pagamento as matrículas 213, 319, 497, 506, 507, 538, 563, 603, 614, 616, 615 e 73.

Fatos Policiais

O carro de praça derrubou o muro

O guarda de trânsito Antonio Saturnino da Silva comunicou à Polícia que o carro de praça chapa 5.39 02 - D. F., na rua Marechal Floriano, chocara-se violentamente contra o muro do prédio n.º 166 de propriedade do sr. Ernesto Moreira.

Agressões a socos e ponta-pés

Liadauri Santos Gomes, casada e residente à Estrada da Guarita, apresentou queixa contra o seu vizinho Ricardo Muniz, que a teria agredido juntamente com sua mulher, Maria Benilda Miranda. Apresentou-lhe ferimentos no rosto, bem assim Maria Benilda.

Ladrões em cena

Carmen Torres, solteira, 22 anos, residente no Bairro Santa Eugênia, compareceu à Polícia para se queixar contra seu irmão, René Leite Faria, 25 anos, o qual lhe roubou joias no valor de 2.200 cruz irros.

Capotou o carro particular

O guarda Orlando Corrêa comunicou à Polícia que o carro particular chapa J.87.20 - D. F., dirigido por seu dono Domingos Machado, havia capotado na Rodovia Presidente Dutra, na altura do quilômetro 32, saindo ferida a esposa de Domingos, Maria de Lourdes Machado, bem assim as passageiras do carro, Maria Auxiliadora Lima e Maria José Furtado, parentes do casal Machado. Foram medicadas no Hospital Getúlio Vargas.

Progresso versus...

Agora o Rio de Janeiro sofre pela picareta do progresso mas uma destas devastações na sua tradição. Investido o progresso contra a tradição: a Avenida do Mangue com o tráfego precisando de mais amplitude para a sua circulação, está tendo suas pistas alargadas. E com o recuo da pista, estão indo abaixo as seculares e tradicionais palmeiras, aquelas que figuram no cartão postal carioca como o ponto marcante da capital. A luta prosseguirá sempre e o progresso vai levando a melhor, na contingência inevitável da evolução, ou da involução, não sabemos...

ALVARUS DE OLIVEIRA

ALVARUS DE OLIVEIRA

CORREIO DA LAVOURA ÓRGÃO INDEPENDENTE Registrado, de acordo com o decreto federal n. 24.776, de 14 de julho de 1931, no Cartório do 7º Ofício de Atos...

