

REPRESENTAMOS, SEM JACTANCIA, A VOZ DA LIBERDADE, A VOZ DA JUSTIÇA

DAQUI E DALI...

## Mesquita sem água

Arauto

Neste Município, a população que mais tem sofrido as consequências da longa estiagem é a de Mesquita. Pelos dias de angústia que tem passado em varias épocas, sem água suficiente para beber, cozinhar e lavar, o povo daquele novo distrito bem sabe, por experiência própria, o que lhe representa a seca quase sem fim, o céu limpo, a terra enxuta, a bica sem pingar uma gota... E ele tem pena mais do que ninguém de seus irmãos nordestinos, porque lhes compreende melhor o drama doloroso, porque lhes avalia à justa as aflições e os martírios. Mesquita cresceu muito nestes ultimos anos, acompanhando o extraordinário desenvolvimento do Município em seu conjunto. O comércio, a industria, as construções, os habitantes se multiplicam. Mas aquela gente não corre mais na estrada do progresso porque anda atrás d'água como os grunhinos de Copacabana, procurando a fonte que enxugou ou se escondeu...

O administrador municipal às vezes não sabe como se virar em face dos problemas que surgem, estando o interesse público a reclamar uma solução satisfatória e imediata. Quando há chuvas abundantes, os reservatórios transbordam, as caixas enchem, das bicas escorre o precioso liquido noite e dia. Mas um transtorno tremendo ocorre de outro lado: as estradas batidas de terra se esburacam e se alagam de uma hora para outra, ficam intransitáveis, a produção não se escoaa, as conduções não andam, todo mundo reclama. As chuvas têm a culpa, mas o Prefeito é quem paga o pato, e realmente não dorme com tantas preocupações que S. Pedro lhe arranhou... Muito bem. Depois cessam as chuvas e tudo aos poucos vai-se normalizando. Vem a época da estiagem, as águas baixam de nível assustadoramente nos reservatórios, começam os contróles na distribuição, mas nada adianta se custa muito a chover. Que desolação! O povo pensa até que vai morrer de sede. A culpa é de S. Pedro, mas o Prefeito leva a fama, e de fato ele não dorme esperando trovoadas, querendo ver as águas rolarem...

Mesquita, pode-se dizer, nunca dispôs de um abastecimento de água regular, principalmente antes de esse serviço público passar à responsabilidade da Prefeitura. A água para beber e para o gasto era mesmo de poço ou de rio. Seguiu-se uma distribuição mais ou menos a contento geral feita por intermédio de caminhões adaptados com pipas ou tambores. Depois, foram realizados, pela atual administração do Município, importantes serviços em benefício do abastecimento d'água daquele distrito, substituindo milhares de metros de canos velhos e estendendo outras linhas. E' que a represa Epaminondas Ramos, cuja capacidade em época normal é de 50 milhões de litros, passou a abastecer, depois da ligação da linha da Rio Dourado para esta cidade, não mais em parte, mas exclusivamente a numerosa população de Mesquita, tão necessitada quanto merecedora daquele indispensável melhoramento.

O que está ocorrendo atualmente em Mesquita, com uma falta d'água quase absoluta, nada mais é do que o resultado de desastrosa da longa estiagem, que levou agora ao limite zero a represa Epaminondas Ramos, cujo volume d'água vinha diminuindo desde dezembro. Diga-se no entanto, em bem da verdade, que a Prefeitura, através do Serviço de Águas, entregue a um de seus funcionários mais competentes e ciosos dos deveres funcionais, não cruzou os braços em face do drama que vive o povo de Mesquita. A par da distribuição d'água feita em caminhões, a Prefeitura já retificou e dividiu em duas a linha adutora para a Mesquita, uma extensão de 1.800 metros, abriu concorrência para a construção de um poço artesiano e cogita da construção de uma represa, aconselhada pelo eng. Humberto Berutti, a 40 metros acima da que já existe na Cachoeira, a fim de aproveitar todas as águas pluviais, com que poderá assegurar o abastecimento normal da população de Mesquita, cujo consumo diário é de 3.500.000 litros.

## Novas unidades elétricas para a Central do Brasil

Assinado o contrato para aquisição de 300 carros, ou sejam 100 unidades que vão duplicar os recursos de nossa principal ferrovia.

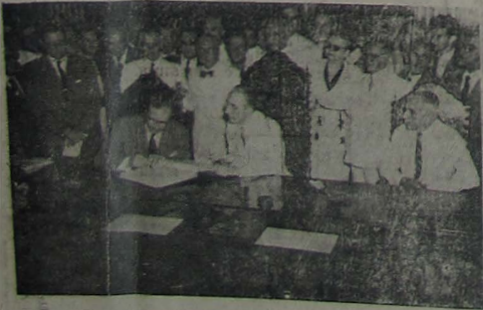

Aspecto tomado quando, ao lado do diretor da Central, Mr. Ormsdale, representante da Vickers assinava o importante contrato. (Texto na 2ª página).

Director-Gerente: AVELINO DE AZEREDO

NO XXXVIII

NOVA IGUAÇU (Estado do Rio), DOMINGO, 28 DE MARÇO DE 1954

N. 1.932

# CORREIO DA LAVOURA

ORGAO INDEPENDENTE FUNDADO EM 22 DE MARÇO DE 1917

Fundador: SILVINO de AZEREDO

Director-Secretário: LUIZ DE AZEREDO



Comemoramos, com o presente número, a passagem do 37º aniversário de fundação do CORREIO DA LAVOURA.

E' a efeméride da concretizada idéia, da materialização do sonho de Silvino de Azeredo.

Toda idéia é grande, toda idéia é pura, toda idéia é justa, quando representa a grandeza de um princípio.

Indivíduos indiferentes, medíocres... com a viagem do nosso Chefe para o além-túmulo, sorriram de nossas lágrimas, zombaram de nossas dores, em desprezo às nossas máguas preconizaram a paralisação do CORREIO DA LAVOURA...

Representamos, sem jactância, a voz da Liberdade, a voz da Justiça.

E' um direito conquistado pela diretoria traçada por Silvino de Azeredo, nosso inesquecível Chefe e Amigo.

A Liberdade é aguia que voa e não réptil que rasteja!

O fundador deste periódico era inimigo dessa politica de ganancias, dessa politica de baixezas, adversária da verdadeira Democracia.

Fugia dessas consciências gangrenadas que por si pululam... Apontam-se a dedo as exceções!

Era um dos maiores arautos da soberania popular!

Alimentava de há muito a fantasia do espirito, um sonho, uma quimera, assim como a flor delicada da paina que enfeita o arbusto, mas que foge e se desfaz nos espaços ao menor sopro da viragem.

Qual seria essa fantasia, esse sonho?

Era a fundação de um periódico independente, sem liames partidários, que cooperasse para a grandeza do Município, para o bem-estar da Família Iguassuana, para a defesa da Terra Fluminense.

Murmuravam ser uma utopia, um sonho irrealizável, um atrevimento... o incontestado projeto de Silvino de Azeredo. Sabiam-no pobre, sem recursos financeiros, para o seu almejado objetivo.

### A LAPIS...

## BENDITA LOUCURA

Silvino Silveira

Tantos jornais haviam surgido, muitos ligados às arcas municipais da antiga Maximiliana, e no entanto tornaram-se como as rosas de Malherbe...

E' que Silvino de Azeredo possuía um espirito superior, repleto de altivez e de elevada coragem.

Sabia enfrentar, com deus a favor, os desenganos da vida!

Achavam-no louco?... porque lhe importava!

Louco — é o rugido do leão no seio da floresta, espantando os vampiros nas furnas e os reptéis nos charcos.

Louco — é o sol pulverizando de oiro e de calor os rebentos verdes e os botões para a fecundação das folhas e das pétalas.

Louco — é o mar atirando para a areia das praias solidárias a perola dos seus cofres de esmeralda e os brancos nenufares da sua espuma.

Louca — é a aguia arrastando na força das garras invencíveis a vitória.

Louca — é a tempestade semeando sobre as arvores desoladas a frescura nervosa das águas.

Louco — é o relampago mostrando ao viajor a face do abismo.

Loucura bendita, — bendita loucura, igual a essa que restabelece no próprio pedestal da trança vencida a estatura gloriosa da liberdade vencedora!

E o CORREIO DA LAVOURA triunfou, venceu, superando os maiores empecilhos, enfrentando uma serie de indescritíveis obstáculos...

E' que nas veias de Luiz e Avelino de Azeredo circula o sangue do nosso inolvidável Diretor.

O Trabalho é a única força real da vida!

## EDUCAÇÃO E HISTÓRIA

XII

Ouvimos dos lábios de Renato Viana certo dia:

— O teatro caracteriza uma época.

E' muito vaga a interpretação que podemos dar ao pensamento do grande ator e teatrólogo nacional.

A sociedade impõe aos artistas interesseiros o seu gosto. Os artistas de formação intelectual definida impõem ao meio aquilo que julgam útil ou próprio para fazer pensar... além de divertir! Não podemos, pois, generalizar aquela afirmação para uma época.

Dulcina de Moraes é, inegavelmente, uma arrojada criadora, diretora e intérprete do segundo grupo — dos artistas que lideram movimentos reformadores.

Newton Gonçalves de Barros

(Especial para o CORREIO DA LAVOURA)

Tivemos, há tempos, a apresentação de «A mulher do outro mundo». Com uma curiosa técnica assistimos, no palco, ao aparecimento de «almas do outro mundo».

A peça, levada por Dulcina ao seu teatro, permaneceu muito tempo no cartaz.

Divertia, agradava, fazia rir, mas não provocava pensamentos mais profundos...

Não ocorre o mesmo com a atual peça do Teatro Regina.

A novela de Henry James intitulada «The turn of the screw», serviu de tema para William Archibald compor o seu drama.

R. Magalhães Júnior traduziu, sob o título de «Os inocentes», para o nosso teatro.

Temos lido vários criticos. Nenhum, porém, procurou penetrar mais a fundo a intenção do autor.

Justificou-se Archibald dizendo que «apenas quis fazer drama». Ou então:

— Escrevi, levado pela grande ternura que sinto pelas crianças.

A Inglaterra já não tem medo de fantasmas. Não pode ter mais receio dos espíritos.

Grandes nomes da ciência inglesa já transformaram os fantasmas em objeto de uma ciência experimental...

Não ocorre o mesmo nos outros países avançados!

Vimos na peça «Os inocentes» uma tese magnífica e

arrojada sobre a educação da infância e da adolescência.

Geralmente olhamos o educando sob os três aspectos: biológico, sociológico e psicológico. Archibald apresenta um quarto ângulo: o metapsíquico.

A designação de metapsíquico é nossa. O vocábulo é de Charles Richet.

Os criticos procuraram beber em Freud a interpretação dos fenômenos que ocorrem com as quatro personagens em cena.

Há, entretanto, explicações mais singelas, mais evidentes... E a finalidade da ciência é tornar simples as suas explicações.

O aparecimento dos mortos é um fato comum desde a mais remota antiguidade.

O espiritualismo racional admite, prova, evidencia, até experimentalmente, a sobrevivência de um princípio pensante no homem.

A história esta repleta de retornos de mortos para entrarem em contacto com os vivos.

— Por que então recorrer, no caso, a Freud?

Qualquer explicação complexa para um fato científico é uma negação da própria ciência. Não abandonaremos uma explicação clara e sim-

(Conclui na 3ª página)

EDIÇÃO DE HOJE:  
12 PÁGINAS  
Preço : Cr\$ 1,00

DR. M. FLORENCE  
CIRURGIA

Doenças das Senhoras — Pré-Natal — Partos  
Fisioterapia: Ondas curtas, ultra-violeta e Infra-vermelho  
CONSULTORIO: Rua Maranhão, nº 188 — Sala 102  
2ª, 4ª, e 6ª, das 16 hs. e  
RESIDENCIA: Rua Maranhão, nº 188



O ministro José Américo, em companhia do dr. Jair Rego de Oliveira, quando falava aos jornalistas sobre a encomenda de material rodante a Vickers.



Novas unidades elétricas

Realizou-se há pouco, no gabinete do Diretor da Central do Brasil, a solenidade de assinatura do contrato de compra de 300 carros para a linha férrea...

Compareceram ao ato inúmeros jornalistas, representantes de associações de classe, engenheiros, funcionários da Central e outras pessoas gradas.

Abriu a solenidade falou ligeiramente o eng. Jair Rago de Oliveira que, em seguida, assinou o livro do contrato, seguido pelo representante especial da firma contratada...

FIRMA TRADICIONAL. — A firma inglesa Metropolitan Vickers, a mesma que eletrificou as linhas da Central em 1937, ganhou a concorrência, aberta pela mesma ferrovia para atender à necessidade de melhoria do sistema ferroviário da EFEB, conforme o programa do Ministro da Viação e do diretor daquela empresa nacional.

VIDA SOCIAL

DATA SINTIMAS

- Fizeram anos neste mês: 22 sr. José Fortes, concelgado proprietário de Rádio Rio; 22 sr. Jorge Barros, residente em Vasconcelos; 22 sr. José Telles de Almeida; 22 sr. Maria Aurea Sousa Coelho; 22 menina Teresinha de Jesus da Silva Freitas; 22 d. Zenith Couto Farah, esposa do sr. José Amara Farah; 23 menina Heloisa, filha do sr. Luiz Silva e de d. Rosa Silva; 23 sr. Plínio da Silva Freitas; 23 sr. Maria Madalena Cruz; 23 jovem Israel Sá de Sousa; 23 jovem Lafaiete do Nascimento Jr.; 23 menina Elza Ferreira Valente; 23 d. Maria da Conceição Gerin, residente no Rio; 24 prof. Protencio Narciso d'Almeida Ramalhão; 24 d. Aurora Magalhães, esposa do sr. Joaquim da Silva Magalhães; 24 menino Jair Barros Dias; 25 menina Regina Coeli, filha do prof. Candido Ferreira da Silva Pinto e de d. Florista Rosa da Silva Pinto; 25 d. Maria Anunciata Gerin; 25 jovem Luiz Carlos Perceira; 25 menina Sandra Lucia, filha do sr. José de Oliveira Pinheiro e de d. Madalena Lessa Pinheiro; 26 dr. Sebastião de Arruda Negreiros, ex-prefeito deste Município e atual deputado à Assembleia Legislativa deste Estado; 26 sr. Maria de Lourdes Calasans; 27 menina Bernardete, filha do sr. Antonio Nunes de Almeida e de d. Neusa Giannetty de Almeida; 27 menina Maria Lucia Herndia.

RESUMO DOS ATOS DO SR. PRESIDENTE

a) Incluir no quadro social como contribuinte, o sr. Waldir de Castro Magalhães, do Departamento Feminino das stas. Magaly Corrêa Cruz e Ibis Augusta; Abiladel; b) fornecer carteira social à sra. Honorina Corrêa Cruz e à sra. Marlene Travassos Braga; c) expedir 2ª via de carteira social à sra. Inês Corrêa Chagas; d) arquivar os boletins nos 7 e 8 da LID; e) criar a Escola de Canto Orfeônico do E. C. Iguassú, designando o associado, maestro Bruno Pereira dos Santos, para organizá-la e dirigí-la; f) convocar os srs. Associados para uma reunião a realizar-se no próximo dia 3 de abril, às 20 hs., em nossa sede, a fim de tomarem conhecimento do programa de ação do maestro Bruno; g) transferir da Comissão de Sindicância para Sub-diretor de Publicidade do associado Avelino Pinto Bento; h) telegrafar à CBD, enviando péssimo pelo falecimento de um de seus filhos representantes, o dr. Cícero de Azevedo Marques; i) oficializar a CBD congratulando-se com ela pelo êxito alcançado nas eliminatórias à Copa do Mundo; j) agradecer o convite para a festa do Instituto Iguassuano de Ensino, realizada sábado último; k) fazer realizar em nossa sede social, no próximo dia 17 de abril, às 22 horas o tradicional baile de Aleluia.

Fazem anos hoje

- sr. Ulysses Eanes; — sr. Manoel da Silva Falcão; — d. Adalia Avila; — menino Carlos Alberto, filho do sr. Pedro Gomes dos Santos e de d. Maria Teixeira Amorim dos Santos; — d. Sylvia Formosa Costa, esposa do sr. Walfreid Costa; — menino Rafael (2º aniversário), filho do sr. Rafael Araozes Bastos e de d. Maria Araozes Bastos, residentes à rua Bolívar, 105, conjunto do IAPC.

NASCIMENTO

— A 17 do corrente, nasceu em nossa cidade, Perseu Virginia, filha do prof. Rui Afrânio Peixoto e de d. Irene de Oliveira Afrânio Peixoto.

NOIVADO

— A 25 deste contratou casamento com a sra. Elza Rodrigues Moreira, filha do sr. Joaquim Pontes Moreira e de d. Araci Rodrigues Moreira, o sr. Atalio Moreira, filho do sr. Antonio Moreira e de d. Dulce Cunha Moreira.

VIAJANTES

— Em viagem de recreio, seguiram para Marquês de Valença, onde estão hospedados no Hotel de Férias da Central, o nosso prezado colaborador, sr. Antenor Marcelino de Carvalho Jr., sua distinta esposa, prof.ª Altair Ramos de Carvalho e o filho menor de casal, Paulo Sergio de Carvalho.

PAVIMENTAÇÃO DOS TREVOS da Posse, Barros Júnior, Caxias, Meriti e Rocha Sobrinho

Do Gabinete do Diretor do Departamento Nacional de Estradas de Rodagem, do Ministério da Viação e Obras Públicas, o dr. Getúlio Moura recebeu a seguinte carta:

Rio de Janeiro, 10 de março de 1954.

Prezado amigo Deputado Getúlio Moura:

Tenho a honra de comunicar ao prezado amigo que no dia 31 de março do corrente ano, às 15 horas, há sido feito o levantamento, será realizada a concorrência administrativa para execução dos serviços de pavimentação, serviços preliminares e complementares de pavimentação no Rodovia BR-2 no trecho correspondente aos Trevos de Posse, Barros Júnior, Caxias Meriti e Rocha Sobrinho.

Aqui continuo aguardando suas prezadas ordens, para cumpri-las com prazer.

EDMUNDO REGIS BITTEN COURT — Diretor Geral

Vendem-se 2 balanços Fivola em estado de novas; 1 carroceria para camionete de ferro, em perfeito estado; 2 carros; 1 Cromobile e 1 Adraz em perfeito funcionamento. Tratar à rua Barros Júnior, 110. 1-2

Carlos Alberto da Silva

Despachante Oficial da Secretaria de Segurança Pública junto à Delegacia de Polícia nesta cidade, Rua Getúlio Vargas, 225 Nova Iguassú, E. do Rio.

Dr. Silvino Silveira e o Chile

O nosso estimado companheiro de redação, dr. Silvino Silveira, acompanhado de sua esposa U. Lidia Cortés da Silveira, seguiu para Santiago do Chile, domingo último, em viagem direta, em possante avião da Panair do Brasil.

Prende-se a sua viagem inesperada, à visita a seu cunhado Don Elias Emilio de Cruz, alto funcionário da Municipalidade de Viña del Mar, e que se encontra gravemente enfermo.

O regresso do nosso companheiro dar-se-á nos primeiros dias de abril vindouro.

Eugênio Soares

(Missa de 3º ano)

Viuva Madalena Baroni Soares, filhos, genro, nora e netos, convidam, por este meio, todos os parentes e pessoas amigas para assistirem à missa que, por alma de seu inesquecível esposo, pai, sogro e avô, EUGENIO SOARES, mandarão celebrar às 7 horas do dia 19 de abril próximo (quinta-feira), na igreja Matriz local, antecipando aqui os seus agradecimentos aos que comparecerem ao ato religioso.

Nova Iguassú, março de 1954.

FALECIMENTO

Ante-ontem, acometida de súbita e grave enfermidade, faleceu em sua residência a sra. Clotilde Verderosa, viúva do sr. Carmine Verderosa e pessoa muito relacionada em nossa sociedade.

Instituto Iguassuano de Ensino

Inauguração do Ginásio Iguassuano

Inaugurou-se a 13 do corrente o mais novo Ginásio desta cidade. Dotado de instalações modernas e construído segundo planta do Instituto Nacional de Estudos Pedagógicos, o «Ginásio Iguassuano» começou a funcionar este ano com duas turmas de 1ª série ginásial—masculina e feminina.

Sua aula inaugural foi proferida pela prof.ª Rosa Teixeira da Costa, vultu destacado no magisterio do Distrito Federal.

Constituíram a mesa, que presidiu no ato inaugural, o prof. Leonardo Carielo de Almeida, diretor do Ginásio, a prof.ª Rosa Teixeira da Costa, o sr. Coletor Federal, o prof. Emánel do Espírito Santo Lopes, diretor técnico do Ginásio, o sr. Eugenio Beauvallet, o deputado Getúlio Moura e o prof. Elmano Couto.

Usaram da palavra os professores Leonardo Carielo de Almeida e Emánel Lopes, encerrando a solenidade o deputado Getúlio Moura, que se referiu eloquiosamente ao trabalho da direção do Instituto e ao papel que vem desempenhando na vida cultural do Município.

Depois de percorrerem todas as novas instalações, foi servida aos presentes uma farta mesa de doces e champagne, quando usou da palavra o sr. Eugenio Beauvallet, numa saudação ao casal Leonardo Carielo de Almeida, pelo devotamento com que vem servindo ao ensino nesta terra.



Dia 13 do corrente, no Hotel Quitandinha, à margem da Estrada Rio—Petrópolis, colou grau em Educação Física a sra. Ieda Moura, dileta filha do casal José de Moura e Maximiana Moura.

A cerimônia, que principiou às 15.30, contou com a presença do sr. Presidente da República, sendo o paranimfo da turma o Governador Amaral Peixoto, participando ainda do ato o sr. Moura e Silva, secretário de Educação do Estado.

Daqui de Nova Iguassú, em caravana especial, para lá se dirigiu grande número de pessoas amigas e admiradoras da sra. Ieda Moura, dentre as quais destacamos: Orlando Soares senhora e filhas; Nelson Marcos Belem e senhora; João Ferreira e filha; Artur da Silva; cel. Nicolau Rodrigues da Silva; Cristofino Chaves e senhora; Jair Viana e senhora; Arnó Gonçalves e senhora; Wilson de Figueiredo Vieira e deima de Sousa.

A nova professora de Educação Física, os cumprimentos desta folha e votos de bom êxito na profissão que abraçou, sem dúvida ligada ao desenvolvimento de nossa raça.



Este outro flagrante mostra um grupo das novas professoras de Educação Física, entre as quais se encontra a sra. Ieda Moura, quando no gramado do Hotel Quitandinha posava para o fotógrafo, juntamente com outras senhoritas que assistiram à solenidade de formatura.

Dr. Deoclécio D. Machado Filho CLINICA MÉDICA Diariamente das 16 às 19 horas — Tel. 282 CONSULTÓRIO: RUA BERNARDINO MELO, 1919 — SALAS 2 E 3 — NOVA IGUAÇU

Dr. Ernesto César Madeira CLINICA MÉDICA Diariamente pela manhã — Tel. 105 CONSULTÓRIO: RUA BERNARDINO MELO, 1919 — SALAS 2 E 3 — NOVA IGUAÇU

Nova diretoria da Associação Rural

Em sessão geral que se realizou a 23 do fúente, foi eleita a seguinte diretoria da Associação Rural de Nova Iguassú, para o biênio de 1954/55.

- Presidente, Luiz Augusto Thiago da Silva; 1º Vice Presidente, Joaquim Oliveira Carvalho Sobrinho; 2º Vice Presidente, Oldemar Chaves; 3º Secretário, Antonio Ribeiro; 4º Secretário, José de Moura; 1º Tesoureiro, Joáquin Vaz Martins; 2º Tesoureiro, Antonio Vaz Teixeira; Conselho Fiscal — Sebastião Rebelo Guimarães, Manoel Martins, Luiz Ferreira Gouveia, Jaime Segadas Passos e Joaquim de Abreu Saig-do; suplentes — Antonio Custódio Couto, Henrique Sampaio, Joaquim Vieira, Francisco Braulto de Oliveira e Gabriel Soares.

Almôço de confraternização no Iguassú

Hoje, às 12.30 horas, na sede do Iguassú, haverá um almoço de confraternização entre diretores e membros da Comissão de Carnaval deste ano.

Morreu num desastre o piloto Fernando Corrêa

Instantes depois de decolar do campo de Mangueiras, num avião prefixo PP-AJE, que sofreu uma pane, precipitou no solo, o piloto Fernando Soares Corrêa, com 7 mil horas de voo, perdeu a vida tragicamente. O referido piloto fora um dos primeiros brevetados pelo Aero Clube de Nova Iguassú. Na hora do seu enterro, quinta-feira, quatro aparelhos de Mangueiras sobrevoaram o cemitério do Inhaúma em formação de despedida ao piloto desaparecido.

Fatos Policiais

Morto a pauladas. — A margem da rua Baía, foi encontrado morto a pauladas o sr. Manoel Vieira, de 35 anos. Comunicou o fato à Polícia o sr. Sebastião Batista Borges, efetuando-se logo a prisão do criminoso, Valter Alves Moreira, empregado da Padaria Falt.

Assassinado a tiro. — Na Fazenda Guanã, o lavrador Fernando de Sousa, de 26 anos, assassinou a tiro de garrucha o seu colega Salvador Felix de 28 anos, tendo sido conduzido o criminoso à Delegacia pelo sr. Pedro Ferreira Pinto.

Eletrocutado na cerca. — Em Heliópolis, o sr. Fabiano Antonio de Carvalho foi com uma lata apanhar água na adutora do Rio Douro. Ignorando que a cerca lona eletrificada por Alberto de Tal, funcionário da Prefeitura — do D. F. — Fabiano ao tentar transpô-la foi eletrocutado.

MATRICULAS ABERTAS NO Colégio Afrânio Peixoto Científico, Ginásial, Comercial, Básico, Primário, Jardim de Infância e Dactilografia.

RECIFE FARTURA DA TERRA... Mercado sorrido de manga, manga, melão, melancia, melão, melancia, melão, melancia, melão, melancia, melão, melancia...

CLINICA DE OLHOS DO DR. CARVALHO DE REZENDE CONSULTÓRIO: HORÁRIO: Rua Bernardino Melo, 1919 - Nova Iguassú

DR. AFONSO FATORELLI MÉDICO OCULISTA Rua Bernardino Melo, 1919 - Nova Iguassú

Oficina Mecânica Ag... Pinturas em geral de Estu... AGOSTINHO MARTINS Rua Dr. Tasso, 80 - Tel. 124 - Nova Iguassú





## IX ESTILOS DE VIDA

**Recife!**  
Iaiá, Nhanhá, Sinhá-Moça,  
Mãe-preta e crias da casa  
doce, delicias e prendas,  
crochês, quitutes e rendas,  
licores finos, bordados  
na CASA GRANDE fazendo  
p'ra CASA GRANDE e o SOBRADO.

**Recife!**  
Tradições alimentares,  
quitutes e mais quitutes,  
nutrindo o Brasil, Colônia,  
nutrindo o Brasil Império,  
nutrindo o Brasil República,  
criando o Brasil escravo,  
criando o Brasil liberto,  
a CASA GRANDE, o SOBRADO  
distantes no chão da história,  
o ARRANHA-CÉU colossal  
trepado em muitos andares.

Família patriarcal  
em torno da mesa farta,  
famílias em condomínio,  
em síntese social!

Serões e vida doméstica,  
culturas que se defrontam,  
que se mesclam, se revesam  
junto à cozinha, ao fogão,  
à mesa e junto ao salão:

— lenha queimada, carvão,  
e gás, electricidade...  
fogo amarelo e azul,  
chamas, calor do passado,  
chamas, calor do presente  
aquecendo as tradições,  
continuando a cidade.  
Recife sempre coesa,  
ontem e hoje definida  
na sua maneira própria,  
na própria razão de ser,  
no seu estilo de vida,  
no espírito de unidade.

## X FARTURA DA TERRA

**Recife!**  
Mercado sortido  
de manga, mangaba,  
melão, melancia,  
cajú, abacaxi,  
laranja, goiaba,  
pitanga, araçá,  
banana e caia,  
mamão, sapoti.

É peixe, é marisco,  
xaréu, curimã,  
cavala, cioba,  
pinguá-de-cangulo,  
peixinho afamado  
que dá o que falar;  
siri, guaiamu,  
lagosta fresquinha  
que a gente mergulha  
no leite de côco,  
num molho gostoso  
e tome a comer  
e tome a sestar.

Mercado sortido  
Recife tem tudo,  
Tem peixe p'ra rico,  
Tem peixe p'ra pobre  
na fauna dos mangues,  
na beira das praias,  
nas águas dos rios,  
no fundo do mar.

E as carnes, legumes?  
— Nem é bom falar!

Carninha de sol,  
curtida no vento,  
no orvalho e sereno,  
à noite comida  
com bom requeijão,  
coalhada e farinha,

transporta a cidade,  
no tempo e no espaço,  
da orla do mar  
ao bravo sertão.

## Recife

Mercado repleto,  
mercado completo,  
de tudo ele tem.  
E' pena que hoje,  
em vez do cruzelro  
não corra a pataca,  
não haja o cruzado,  
não valha o tostão,  
não corra o vitém.

Mercado sortido,  
Recife é um prazer.  
Aqui o São José  
de tudo apregoa;  
all o Bacurau  
de noite e de dia  
negócios fazendo.  
Depois, mais além,  
o da Encruzilhada,  
também afamado,  
de tudo vendendo.

Tem roupa, tem renda,  
tem louça de barro  
no chão p'ra escolher;  
arrelós de couro,  
bonecas de pano,  
tapetes de palha  
e queugas de côco,  
brinquedos de osso,  
de chifre, de pau  
p'ra quem quiser ver;  
livrinhos de reza,  
poemas, histórias,  
romances heroicos,  
cantigas de cego,  
talento, emoção,  
um pouco de tudo,  
da arte caseira,  
do gênio inventivo,  
da alma do povo  
em cada pregão.

## Recife!

Mercado apinhado  
de quanta fartura  
que os homens do campo,  
que os homens do mar  
plantaram, criaram,  
pescaram e mandaram  
p'ra sua cidade  
vender e comprar.

(Continua)

## POEMA DE FRANCISCO MANOEL BRANDÃO

ILUSTRAÇÃO DE Expedito Branco

## Televisão e rádio-amadorismo O QUE É RÁDIO-AMADORISMO

(Por PY-1SS)

Nosso comentário de hoje é sobre o código de ética dos radioamadores, que pode ser assim definido:

- 1º — O radioamador é um cavalheiro. Nunca, senão por desconhecimento do fato, utilizará seu equipamento para sua diversão, menosprezando o direito de terceiros.
- 2º — O radioamador é leal. Por isto deve cumprir à risca os regulamentos que regem o radioamadorismo em seu país.
- 3º — O radioamador é progressista. Por isto está sempre a par dos últimos progressos da ciência eletrônica, procurando sempre introduzir melhoras em seu equipamento, e mesmo experimentando inventos seus.
- 4º — O radioamador é amigo de seus colegas. Quando solicitado, pacientemente ensina e procura ajudar a todos aqueles que por qualquer modo se interessam pela eletrônica.
- 5º — O radioamador é sensato. O rádio é a sua distração, por isto jamais permite que a prática do radioamadorismo vá por qualquer meio impedir o cumprimento de seus deveres e obrigações sociais.
- 6º — O radioamador é patriota. Seus conhecimentos e toda a sua aparelhagem estão sempre à disposição do seu país.

## Dr. Helio Cianni Marins

CIRURGIA GERAL

Médico Assist. Clínica Cirúrgica do Hospital I.A.P.E.T.C.

Consultório:

R. Mal. Floriano Peixoto, 1798 R. Bernardino Melo, 2429

Tel. 450-120 — Edif. Paladino Tel.: 450 e 450-111

Diariamente das 16 às 20 hs. Aos sábados c/ hora marcada

## DR. ALVARO RODRIGUES DA SILVA

CIRURGIÃO DENTISTA

Gabinete moderno — Excelentes instalações — Rua X.

HORARIO — Terças, quintas e sábados, das 9 às 18 horas.

Rua Bernardino Melo, 1919, 1º andar, salas 2 e 3, Edif. PIPA

## Não sofrerá modificação o imposto territorial

Atendendo à grande seca que se verifica no interior deste Estado, atingindo seriamente a produção agrícola, o Governador determinou que nenhuma modificação seja processada com referência ao imposto territorial, no momento.

## Chácara à venda

Vende-se uma chácara com 3.100 metros quadrados, no quilometro 39 da Estrada Rio-S. Paulo. Preço: Cr\$ 35.000,00. Tratar com o sr. Silva à rua do Francisco Soares, 302. — Nova Iguaçu. 2-3

Vende-se uma serra de fita volante com 70cms. de altura, negócio de ocasião. Ver e tratar à rua Martins, 36 — Encarnação. 3-4

## Educação e História

(Conclusão da 1ª página)

ples, por outra obscura e complexa.

Dulcina de Moraes apresentou uma peça para meditar. Mas as explicações para os fatos já foram dadas por grandes nomes da ciência.

As modificações que o comportamento do adolescente apresenta são explicadas por uma causa metapsíquica em "Os inocentes".

A afirmativa de Augusto Comte de que "os vivos são sempre e cada vez mais governados pelos mortos" possui para nós uma profundidade maior! As idéias, os atos, os ca-

racteres dos ancestrais persistem após a morte e nos influenciam. Mais diretamente, porém, eles mesmos podem retornar ao nosso meio e atuar sobre nós.

Os educandos impressionáveis podem ser influenciados para o bem ou para o mal.

Os caracteres moldados no cadinho de uma educação rija e elevada resistem às más influências. Principalmente quando a ciência dos espíritos — a ciência metapsíquica — for apreendida fora do aspecto puramente religioso.

Parabéns à ilustre diretora e interprete, pela coragem de colocar o teatro a serviço da educação, explorando corajosamente um tema transcendental.

Muito deve ainda, o teatro, à educação nacional. Mas sempre nos confortam essas colaborações isoladas.

A peça "Os inocentes", na sua apresentação audaciosa, ficará como pura arte, mas apoiada em bases educacionais, fazendo o povo pensar e viver melhor de dentro da adolescência e da infância.

Vende-se chácara, terreno 10 x 60, casa com 2 quartos, sala, cozinha, banheiro e varanda, reformada e desocupada; terreno cerca de 60 metros, em Cafaiba. Informações na Av. Irene, casa 14, nesta cidade. Condução à porta. Preço de ocasião. 3-3

## CLÍNICA DE OLHOS DO

### DR. CARVALHO DE REZENDE

Oculista do I. A. P. T. E. C., da Associação dos Empregados do Comércio e da Fundação Luiz Gama Filho

CONSULTÓRIO:

HORÁRIO:

Av. 28 de Setembro, 9 (Sob.) Diariamente das 14 às 18 hs.  
Tel. 45-4365 — D. Federal Aos sábados das 10 às 12 hs.

### DR. AFONSO FATORELLI MÉDICO OCULISTA

Receita de óculos. — Doenças e operações dos olhos.  
CONSULTÓRIO: Rua Bernardino Melo, 1839  
EDIFÍCIO COCOZZA — SALA 25 — NOVA IGUAÇU  
Horário: A partir de 15 horas: Segundas, quartas e sextas.  
Terças, quintas e sábados: das 8 às 11 horas.

## Oficina Mecânica Agostinho



Consertos, Reformas em geral e Acessórios — Solda Elétrica e a Oxigênio — Serviço de Torno.

PINTURAS EM GERAL DE ESTUFA RÁPIDA

AGOSTINHO MARTINS DUARTE

Rua dr. Tibau, 60 - Tel. 124 - Nova Iguaçu - E. do Rio



## Senhoras e Senhoritas

Quando precisar dos mais modernos cortes de cabelo, permanentes em qualquer estilo, tinturas, penteados de artes e manicure, lembrem-se do mais moderno

INSTITUTO DE BELEZA desta cidade, à

Rua Marechal Floriano Peixoto, 1798

Edifício Paladino

Mme. Angela

## CONFEITARIA ELITE PANIFICAÇÃO

Doces finos. Biscoitos de todas as qualidades. Pão quente a toda hora. Especial café moído à vista do freguês.

Aceitam-se encomendas para festas

Irmãos Carvalho

Rua Marechal Floriano, 1946 — Tel. 252 — Nova Iguaçu

## NOVA AURORA

TERRENOS À PRESTAÇÃO SEM ENTRADA E SEM JUROS

BAIRRO SÃO JORGE — Ramal de Xerém. Condição barata, caminhete de Belford Roxo a Nova Iguaçu até Nova Aurora. Clima igual a Petrópolis. Água com abundância, e luz e força passando dentro das terras. Planta aprovada pela Prefeitura de Nova Iguaçu. Facilidade de construção, venda em 72 prestações mensais a começar de Cr\$ 225,00. Tratar à av. Rio Branco, 91, 6º andar, ou com o sr. Mello no local ou à rua D. Lucia, 60, em Belford Roxo, ou com o sr. Jaelson Ramos, à rua Marechal Floriano, 2035, telefone 285, em Nova Iguaçu — E. do Rio.



NO MUNDO DA ARTE

## Uma figura: Guilherme de Figueiredo

Mau grado a opinião de muita gente, Guilherme de Figueiredo não se considera fora da realidade do teatro nacional. Muito ao contrário, acha-se nele perfeitamente integrado e, por isso mesmo, procura enriquecê-lo com peças de fundo erudito e forma poética, em vez de seguir o caminho mais fácil de escrever comédias banais, retratando a vida cotidiana, ou meras exhibições cenográficas. Só lhe interessam personagens, cujos problemas mereçam linguagem inteligente e pessoal. Repugna-lhe — faz questão de dizer — o recurso a fantasias e cenários, para esconder a incapacidade de desenvolver o enredo, de maneira comvente e inteligível.

Em certa ocasião, Guilherme de Figueiredo pensou mesmo em escrever peças baseadas em temas folclóricos, mas chegou à conclusão de que o folclore brasileiro se presta melhor a inspirar a música e o «ball-tu» que o teatro. Voltou-se, então, para a transmutação de lendas, que permitissem maior densidade psicológica dos personagens (Lady Godiva, Laila Rata, Don Juan, Anfitrião, Espopo).

A formação clássica de Guilherme de Figueiredo lhe impôs, naturalmente, a escolha dos temas, quando resolveu escrever para o teatro. Das três crianças, leu R. cine, Cornelle e Molière, por influência de sua mãe e de professores franceses. Os estudos de latim e de grego, feitos mais tarde, contribuíram para aprimorar sua educação e apurar suas tendências. Isso não o impediu, contudo, de ter sofrido a influência de Mário de Andrade, de quem foi grande amigo e, por intermédio do qual, travou conhecimento com o movimento modernista brasileiro.

Seu método de trabalho é original. Estuda um tema durante vários meses, discute-o com os amigos, toma notas de frases e situações.

— Quando sinto que não posso mais me livrar dos personagens, — explica — começo a escrever a peça, e trabalho noite e dia numa espécie de alucinação, até rabiscar, pela última vez, a palavra «Fano».

Ao se referir aos momentos mais emocionantes de sua vida, Guilherme de Figueiredo coloca entre eles o tempo em que conspirava antes da revolução de São Paulo, em 1932, e observa:

— Conspirar é a coisa mais emocionante do mundo: é melhor do que o jogo, melhor do que conquistar a mulher amada. Por isso, talvez, é que gosto do teatro: é uma espécie de conspiração com entes imaginários.

Outro momento emocionante de sua vida foi aquele em que ouviu a opinião de Louis Jouvet sobre o seu primeiro drama, «Napoleão»: «É preciso recomenciar tudo... Aliás, a gente não faz outra coisa na vida senão recomenciar».

Concordando com a filosofia de Jouvet, Guilherme de Figueiredo confessa que não gosta de nenhuma de suas peças. E pensa que essa insatisfação é que lhe dá o direito de tornar a escrever. Se pudesse, escreveria de novo, de maneira completamente diferente, sua peça de maior sucesso: «A Reposa e as Uvas».

E a maior aspiração de sua vida é «ser, algum dia, o mais justo juiz de mim mesmo».

## INTERNACIONAIS

◆ A Paramount acaba de entrar na corrida pela apresentação da melhor tela: trata-se de um sistema denominado «Vista-Vision», cujos característicos consistem em que sua largura é 1,77 vezes maior que sua altura, ao passo que as proporções correspondentes no Cinemascope são 2,55 para 1. O novo sistema permite que o espectador, desde qualquer ponto da sala, obtenha uma visão perfeita da tela.

◆ Numericamente, a produção de Hollywood atingiu o ponto mais baixo de sua vida com 23 filmes em preparação. A essa cifra já tanto pessimista, ainda se podem acrescentar as seguintes: 216 atores apenas têm contrato a longo prazo, em lugar de 327 no ano passado; 62 diretores em lugar de 92 e 65 produtores em lugar de 117.

◆ A MGM anuncia que Ann Blyth e Lamas cantam pessoalmente as canções de sua nova produção «Rose Marie», o que equivale a dizer que são poucas as vezes em que os atores de cinema cantam verdadeiramente nas cenas em que aparecem fazendo exibição de seus dotes líricos.

◆ Leslie Caron (Lili) casará com um agente de publicidade, com quem é vista frequentemente em vários «night-clubs» de diversas cidades norte-americanas, mal o juiz sancione o processo de divórcio, que está esperando.

(Conclui na 11ª página)

## Farmácia Fluminense

DE  
**Eduardo Ayles Ferreira de Costa**

Completo sortimento de produtos químicos e farmacêuticos. — Seção de Perfumaria e Homeopatia.

**Av. Nilo Peçanha, 79 — Tel. 20**  
NOVA IGUAÇU — ESTADO DO RIO

## SERRARIA INDEPENDÊNCIA

Madeiras e Materiais para Construções. — Ferragens, Tintas, Cal, Cimento, Tijolos, Telhas, Manilhas, etc.

**FRANCISCO BARONI & FILHA**

**Rua Ministro Lira Castro, 556-A**  
**TEL. 240 — NOVA IGUAÇU — E. DO RIO**

## Aguardente em grosso

GRANDES MARCAS DE BEBIDAS:  
Aguardente Um Cruzeiro, Diamantina, Cruzmaltina, Cognac de Alcatraz, Xaropes em geral e outros produtos.

DE  
**Custódio José da Silva**

Tomem só os produtos da  
**DISTILARIA IBERIA**

Av. Nilo Peçanha, 210 — Telefone 299  
End. Tel. IBÉRIA — NOVA IGUAÇU — E. DO RIO

## DR. JAIR NOGUEIRA

CIRURGIA GERAL  
CONSULTÓRIOS: Rua Mal. Floriano, 2161, 1º andar, sala 6.  
Tel. 245-J20. 2ª, 4ª e 6ª, das 9 às 12 e das 15 às 19 horas.  
E 3ª, 5ª e sábados, das 15 às 19 horas.  
Praça da Liberdade, 50 Tel. 12. 3ª, 5ª e sáb., das 8 às 12 hs.  
RESIDENCIA:  
Rua Mal. Floriano Peixoto, 2457 — Tel. 261 — Nova Iguaçu

## Seguro de vida

Acidentes Pessoais e do Trabalho, Fogo, Automóveis, Furtos, etc.

**Roberto Cabral**

Corretor Oficial  
R. Governador Portela, 314  
Telefone, 415

## Fazendas de Madureira, Morro Agudo, São José e Tingua

(Situadas no Município de Nova Iguaçu, Estado do Rio)

A Santa Casa de Misericórdia do Rio de Janeiro na qualidade de sua proprietária, das duas primeiras fazendas, das duas últimas, chama a atenção dos interessados nas seguintes condições para o interesse judicial. Notificação que interpus no Juízo da comarca de Nova Iguaçu, cartório do 2º ofício, sito na rua Getúlio Vargas, 78, que apete e examina a situação jurídica das fazendas em anexo. Faz sentir, outrossim, a qualquer interessado industrialmente, que nenhuma modificação, loteamento, desmembramento ou venda poderá ser feita, das aludidas terras, por quem quer que seja, senão pela própria Santa Casa, única proprietária das fazendas referidas.

Médico Lofayatto de Andrade  
Provedor 12

## INDICADOR

Profissional

### Médicos

Dr. Pedro Regina Sobrinho — Médico operador, Partos, Consultas diárias das 8 às 12 hs. — R. Bernardino Melo, 1839, sala 11, tel. 284, Edif. Cocozza, E das 12 às 16 horas no Centro de Saúde e Hospital de Iguaçu

DR. AMIR FRANCO — Clínica Geral — Aparelho respiratório — Tuberculose. — Rua Mendonça Lima, 24, Das 16 às 18 horas.

### Advogado

Dr. Paulo Machado — Advogado — R. Getúlio Vargas, 87, Fone: 282. — Nova Iguaçu.

### Dentistas

Luiz Gonçalves — Cirurgião Dentista — Diariamente das 8 às 18 horas — Rua Bernardino Melo n. 2139 — Telefone, 314, Nova Iguaçu.

RUBEM SILVA — Cirurgião Dentista. — Ed. Corioco, 2º andar, s. 220. Telefone, 42-5951 — Rio de Janeiro.

Dr. Pedro Santiago Coscia — Cirurgião Dentista Rato X (Edifício Ouvidor), Rua Ouvidor, 169, 8º andar, sala 811. Telefone, 43-6503 — Rio.

### Despachante

Daniel Gonçalves — (Contadores e Despachantes). Serviços comerciais em geral. Rua Cr. Getúlio Vargas, 22. Tel. 208 — Nova Iguaçu.

### CONSTRUTORES

João Simoniato — Construtor licenciado. — Encarrega-se de construções e reconstruções em geral e sob administração. — Res.: Rua Marechal Floriano, 2036 — Casa XI — Nova Iguaçu

Roberto Baroni Soares — Construtor licenciado no Município de Duque de Caxias. Residente em Nova Iguaçu à rua Edmundo Soares, 304.

Comarca de Nova Iguaçu

## EDITAL

Registro de Imóveis da 2ª Circunscrição

Roscoe Deoclecio Pontes, Oficial Substituto em exercício, da 2ª Circunscrição de Nova Iguaçu,

Paz pública, pelo presente, que Samuel Macedo, viúvo, funcionário municipal, residente e domiciliado na rua das Misericórdias n. 62, na Capital Federal, depositou em seu cartório, à

ua dr. Getúlio Vargas n. 90, nesta cidade, de conformidade com o Decreto-lei n. 58, de 10 de dezembro de 1937 e seu regulamento, memorial, planta e documentos referentes ao loteamento de uma área de terreno situada em Belford Roxo, do distrito de Belford Roxo, objeto da transcrição n. 10.101, L. 3-P, da 2ª Circunscrição, área esta representada pelo lote rural n. 126, emancipado da GI da do Núcleo Colonial São Benito, com

fronte para a Estrada do Mata Moleque, a partir da divisa com o lote cento e vinte sete, com oito alinhamentos de cento e vinte e três metros e noventa e quatro centímetros no rumo de 180° 29' SW; trinta e oito metros e quarenta e dois centímetros, no rumo 000° 51' SE; cento e vinte e três metros no rumo de 135° 18' SW; trinta e quatro metros e vinte e sete centímetros no rumo de 6° 30' SW; quarenta e sete metros e quarenta e um centímetros no rumo de 28° 39' SE; sessenta e oito metros e dez centímetros no rumo de 50° 13' SE; sessenta e sete metros e três centímetros no rumo de 47° 23' SE; e cento e três metros e três centímetros no rumo de 63° 14' SE, até alcançar a divisa com o lote cento e vinte e cinco, por onde mede, com três alinhamentos, doze metros, no rumo de 46° 23' NE, cento e setenta e sete metros e vinte e sete centímetros no rumo de 46° 15' NE e sessenta e oito metros e trinta e nove centímetros no rumo de 46° 23' NE, até alcançar a divisa com o lote cento e vinte e oito, a qual segue medindo trinta e dois metros e quatro centímetros no rumo de 43° 88' NE, até a divisa com o lote noventa e sete, por onde mede quatrocentos e doze metros e noventa e sete centímetros no rumo de 43° 31' NW, e dezessete metros e sessenta e sete centímetros no rumo de 43° 45' NW até alcançar na testada da Estrada do Mata Moleque, o ponto inicial da descrição, com a área de cento e três mil e um metros e setenta e oito decímetros quadrados, confrontando ao norte, com os lotes 127 e 128, a este com os mesmos lotes; a oeste e ao sul, com os lotes 125, e a oeste com a Estrada do Mata Moleque, área esta que foi dividida em diversos lotes, agrupados em quadras, servidas por logradouros, recebendo o loteamento a denominação de «Parque Real», tudo de acordo com a planta aprovada em 19 de fevereiro de 1954, pela Prefeitura deste Município e com a autorização dada pela Secretaria de Agricultura, Indústria e Comércio. As impropriedades que se julgarem prejudicadas, deverão ser apresentadas em cartório, no prazo de 30 dias, contados da 3ª e última publicação deste Edital, em Nova Iguaçu, 22 de março de 1954. O Oficial: Roscoe Deoclecio Pontes.

## Cartório do 2º Ofício

Tabelião, Escrivão do civil, Oficial da 1ª Circunscrição do Registro de Imóveis.

Serventuário: **Henrique Duque Estrada Meyer**

Substituto: **Asdrubal Braga**

Escrituras, Procuções, Inventários, Ações, Registro de Imóveis.

CARTÓRIO: Rua dr. Getúlio Vargas, 78 — Tel. 27-J II

## Cartório do 3º Ofício

OSCAR PEREIRA GOMES

TABELIÃO

Protestos de Letras e Registros de Títulos e Documentos

Rua dr. Getúlio Vargas, 42 — Tel. 171  
NOVA IGUAÇU — ESTADO DO RIO

## Escrituras e Procuções

Cartório do 4º Ofício

Tabelião: **Abelardo Pinto**

Substituto: **Aluizio Pinto de Barros**

Rua dr. Getúlio Vargas, 67 — Tel. 130  
Nova Iguaçu — Estado do Rio

## Farmácia Santo Antônio

Neste bem montado estabelecimento encontra-se sempre grande sortimento de drogas, produtos químicos e farmacêuticos, preparações nacionais e estrangeiras. Avia-se qualquer receita com prontidão, asselo e fidelidade em preços.

**J. CASTRO & CHAGAS**

PRACA DA LIBERDADE, 52 — TEL. 12 — NOVA IGUAÇU

1964 - III - 28

# Cidade Ja

Alberto Cocozza e C

## 2. Vias de acesso

— Pela Rodovia Presidente Dutra (Km. 35) e pela EFCB em trens elétricos, de 1/2 em 1/2 hora, até Eng. Pedreira e de lá, por ônibus, ao loteamento.

## 3. Tempo de viagem

— Pela rodovia: 50 minutos da Praça Mauá. Por trem: 1,10 hs. de D. Pedro II.

## 4. Para uma visita ao local

a Companhia dispõe de 3 ônibus para transporte de interessados ao loteamento, gratuitamente. Peça informações ao cartório.

## AGENCIA INTERNA

Auto Garantias, Auto Outras, Máquinas Agrícolas, Tratados de seguros, Motores e Bombas, Motores, Peças, Acessórios, Óleos, Lubrificantes, Tintas, etc.

Alberto Cocozza, Indústria, Lavoura, EDIFÍCIO PRÓPRIO

RCILE



Domingo, 28 - III - 1954

## Cidade Jardim Marajoara

PROPRIETARIOS:

**Alberto Coccozza, Indústria, Lavoura e Comércio S. A.**

*Eis* um bom negócio!

ADQUIRA UM LOTE POR APENAS

CR\$ **150,** MENSAIS, NA

**CIDADE JARDIM MARAJOARA**

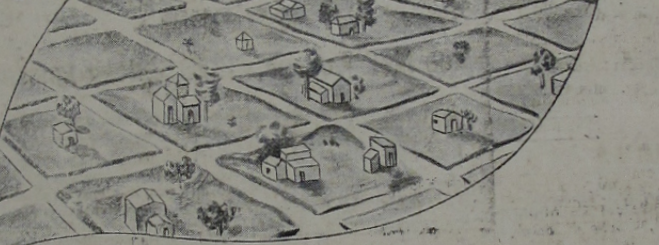

EM NOVA IGUAÇU

A 50 MINUTOS DA PRAÇA MAUÁ

Com recantos agradáveis para passeios e boas pescarias num ambiente amplo e bastante convidativo para um fim de semana!

Posse imediata! Transporte grátis!

**COMERCIAL E IMOBILIÁRIA MARAJOARA LTDA.**

CONCESSIONÁRIOS DE VENDAS DO LOTEAMENTO

"CIDADE JARDIM MARAJOARA"

PROPRIEDADE DE

ALBERTO COCOZZA, IND. LAV. E COM. S. A.

NOVA IGUAÇU:  
RUA BERNARDINO DE MELO, 1839  
2.º AND. - SALA 21 - TEL. 196-J-20



RIO DE JANEIRO:  
AVENIDA RIO BRANCO, 26-A  
9.º AND. - TELS. 43-4513 e 43-9371

**1. Situação** — Entre o Km. 35 da Rodovia Presidente Dutra e a Estação de Engenheiro Pedreira (antigo Caramujos), EFCB, 2º distrito do Município de Nova Iguaçu.

**2. Vias de acesso**

— Pela Rodovia Presidente Dutra (Km. 35) e pela EFCB em trens elétricos, de 1/2 em 1/2 hora, até Eng. Pedreira e de lá, por ônibus, ao loteamento.

**3. Tempo de viagem**

— Pela rodovia: 50 minutos da Praça Mauá. Por trem: 1,10 hs. de D. Pedro II.

**4. Para uma visita ao local**

a Companhia dispõe de 3 ônibus para transporte de interessados ao loteamento, gratuitamente. Peça informações ao corretor.

A terra é o único patrimônio que se valoriza realmente, que não está sujeito a depreciações, especialmente em região saneada, saudável, de ótimo clima e bem servida de condução, como é a

Cidade Jardim Marajoara



Concessionários de Venda: Comercial e Imobiliária Marajoara (CIMAR) Ltda.

No Rio de Janeiro:  
Praça Mauá, 7 - 18 andar - Edifício "A Noite" - Telefone 43-5459

Em Nova Iguaçu:  
Rua Bernardino Melo, 1839 - Telefone 196

### AGENCIA INTERNATIONAL

Auto Caminhões, Auto Ônibus, Máquinas Agrícolas, Tratores de rodas, Tratores de esteiras, Motores a Óleo Diesel, Máquinas para Rodovias, Peças, Acessórios, Oficina Mecânica, Texaco, Gasolina, Óleos e Graxas.

Alberto Coccozza, Indústria, Lavoura e Comércio S. A.  
EDIFÍCIO PRÓPRIO



Rua Bernardino Melo, 1835 a 1849 - Tels. 44-J-11 e 196 - Nova Iguaçu

### SERRARIA NOVA IGUASSU'

Distribuidores do Cimento MAUÁ e de ferro em geral, Tintas Ypiranga - Madeiras e Materiais para construções, Louças Sanitárias, Manilhas, Ferragens e tintas. Fabricantes de caixas e carrocerias para CAMINHÕES - Móveis e armações. Esquadrias e Carpintaria.

Alberto Coccozza, Indústria, Lavoura e Comércio S. A.



EDIFÍCIO PRÓPRIO

Rua Bernardino Melo, 1835 a 1849 - Tels. 44-J-11 e 196 - NOVA IGUASSU'

Ofício Oficial da de Imóveis. Duque Braga rios, Açoes. - Tel. 27-J 11

Ofício GOMES e Documentos - Tel. 171 ESTADO DO RIO

Ofício Pinto de Barros - Tel. 130 do Rio

Antônio encontra-se sem- dutos químicos e s e estrangeiras. tidão, asseio e HAGAS - NOVA IGUASSU'



## Prefeitura Municipal de Nova Iguaçu

Balancete da Receita e Despesa relativo ao mês de janeiro de 1954

RECEITA	
<i>Receita ordinária</i>	
Tributária:	
Impostos	305.278,40
Taxas	131.817,90
Patrimonial	3.033,00
Industrial	83.847,50
Diversos	405.210,60
<i>Receita extraordinária</i>	
Total da Receita Orçamentária	943.894,00
Receita extrajornaleira	21.630,60
Total da Receita geral do mês	965.524,60
Saldo do exercício anterior	2.945.856,60
<b>Total</b>	<b>3.911.371,20</b>
<b>DESPESA</b>	
<i>Despesa ordinária</i>	
Pr. Fun. Munic. pal.	3.000,00
G. Verba do Município	
Gabinete do Prefeito	2.500,00
<i>Divisão de Administração</i>	
Administração Superior	50.000,00
<i>Divisão de Educação Pública</i>	
Inspeção de Ensino	1.250,00
Obras Públicas	4.960,00
Construção e Conservação de Rodovias	4.960,00
Oficinas e Garage	
Total da Despesa Orçamentária	66.670,00
<i>Despesa extrajornaleira</i>	
Dep. sit. e de Diversas Origens	498.883,20
Dep. sit. e de Diversas Origens	1.708,70
Total da Despesa geral do mês	567.261,90
Saldo que passa para o mês de fevereiro:	
Em Caixa (*)	696.215,30
<i>Em Bancos e Correspondentes:</i>	
- No Banco do Brasil S. A.	959.053,70
- No Banco Com. e Ind. de Minas Gerais S. A.	404.980,20
- No Banco Hipotecário e Agrícola de M. Gerais S. A.	583.897,70
- No Banco Prodral do Est. do Rio de Janeiro S. A.	470.508,00
- Na Caixa Econômica	1.056,20
Em Poder do Est. do Rio de Janeiro	76.186,20
Em poder de Diversos Responsáveis	116.032,00
Em poder de Agentes Pagadores	36.180,00
<b>Total</b>	<b>3.911.371,20</b>
Classificação do saldo:	
Não disponível	4.112.622,30
Disponível	3.344.109,30
<b>«Déficit» verificado</b>	<b>768.513,00</b>

(\*) Incluem-se neste saldo os pagamentos parciais em folhas de pessoal.  
Contador, em 10 de março de 1954.  
Visto: Luiz Guimarães, Prefeito. Rui Berçot do Mattos, Chefe da D. de Fazenda. — Alexandre Rafael, Chefe do Serviço de Contabilidade. — Ivo Garcia Berçot, Tesoureiro.

## Caixa Beneficente dos Servidores Públicos Municipais de Nova Iguaçu

Rua Gláucio Tarqueto, 32 — Caixa n. 102 — Nova Iguaçu  
Balancete da Receita e Despesa, relativo ao mês de dezembro de 1953

RECEITA	
<i>Receita ordinária</i>	
Contribuição:	
- Diária	2.388,00
- Venda de Copias:	
Juros e Depósitos	8.408,20
Total da Receita Geral do mês	10.796,20
Receita dos meses anteriores	489.211,40
Total da Receita Geral	450.007,60
<i>Receita extraordinária</i>	
Saldo do exercício anterior:	
Em Caixa	14.531,50
Em Bancos e Correspondentes:	
No Banco Com. e Ind. de Minas Gerais S. A.	372.934,71
<b>TOTAL</b>	<b>837.473,81</b>
<b>DESPESA</b>	
<i>Despesa ordinária</i>	
Benefícios e Auxílios:	
- Natalidade	750,00
- Operatório	600,00
- Empréstimos	3.375,00
- Publicidade e Propaganda	1.500,00
Total da Despesa Geral do mês	6.225,00
Despesa dos meses anteriores	414.080,00
Saldo que passa para o mês de janeiro:	
Em Caixa	527,40
Em Bancos e Correspondentes:	
No Banco Com. e Ind. de Minas Gerais S. A.	416.641,40
<b>TOTAL</b>	<b>837.473,80</b>

Nova Iguaçu, 15 de janeiro de 1954.  
Alexandre Rafael, 1º Secretário. — Confers: Edmundo Baroni Soares, Tesoureiro. — Visto: Aziz Fachid, Presidente

### Sapataria Guilherme

Calçados para homens, senhoras e crianças

Rua Mal. Floriano, 1828 - Nova Iguaçu

---

**FOTO LLITE** Atende-se a domicílio para casamento. Retratos para documentos em 30 minutos. Especialista em reprodução de retratos a crayon, sépia e óleo. Vendas de máquinas, filmes, quadros, santos e albuns.

Rua Marechal Floriano, 2243 - Loja - Tel. 413 Nova Iguaçu

## Associação dos Moradores da Varzea de Palma

### CONVOCAÇÃO DE ELEIÇÕES

A Diretoria da Associação dos Moradores da Varzea de Palma convida todos os seus associados para as eleições que se realizarão das 10 às 15 horas do dia 28 de março de 1954, em sua sede provisória, à Avenida Nicéas nº 364, nas quais deverão ser sufragados a Diretoria Eletiva, o Conselho Superior, o Conselho Fiscal e o Procurador Geral, que regerão os destinos da Sociedade durante o biênio 1954-1955, devendo a apuração dos sufrágios se verificar logo após a votação. Todos os sócios deverão comparecer munidos com o recibo do mês de fevereiro, sem o qual não poderão votar nem ser votados.

Varzea de Palma, 14 de março de 1954.  
JOSE TORRES LINS - 1º Secretário 3-3

### CASA DELTA

Peças - Acessórios - Oficina

TUDO PARA SUA BICICLETA

Rua Mendonça Lima, 48 - Nova Iguaçu

## JUIZO DE DIREITO DA COMARCA DE NOVA IGUAÇU

Cartório do 8º Ofício

## EDITAL

de citação de herdeiros interessados e incerto da Vicente Maximino de Oliveira, com o prazo de 30 dias.

O doutor José Pellini, Juiz de Direito desta Comarca de Nova Iguaçu, Estado do Rio de Janeiro, por nomeação na forma da lei, etc.

Pelo presente edital, com o prazo de 30 dias, faz saber a possíveis herdeiros ou interessados incertos no espólio de Vicente Maximino de Oliveira, citando-os por este meio, que Celestina Alves de Lima, brasileira, solteira, residente à rua Peixoto Junior, n. 20, em Mesquita, neste Município, propôs neste Juízo e Cartório do 8º Ofício, uma ação de investigação de paternidade contra o aludido Vicente Maximino de Oliveira, já falecido, em favor dos menores Anita, Geraldo, Severino, Ivonete, Salete, Severina, Livramento, José e Ivonilda Alves de Oliveira, que, segundo a requerente, Celestina Alves de Lima, são filhos de sua união com o falecido. E para que chegue ao conhecimento de quem interessar possa, foi passado o presente edital, com o prazo de dez dias, para os que desejarem contestar o pedido formulado pela petição de fls. 2 dos autos, o presente edital será publicado e afixado na forma da Lei. Dado e passado nesta cidade de Nova Iguaçu, Estado do Rio de Janeiro, aos três dias do mês de setembro de 1953. Eu, (a) Roderolpho Quaresma de Oliveira, Escrivão o subscrevi. (a) José Pellini

### Mário Guimarães | Fernando Nunes Brigagão

ADVOGADOS

ESCRITÓRIO: AV. NILO PEÇANHA, 8 - Sobrado - NOVA IGUAÇU

MORÁRIO: Diariamente das 9 às 12 horas.

## Indústria de Bebidas Notável

DE

### MARQUES & SÁ LTDA.

Fábrica de vinho licoroso de laranja e bebidas de todas as qualidades. - Depósito de aguardente, álcool, águas minerais, Vinho do Rio Grande. - Fabricantes da afamada «Miragem», ex-«Qualquer Coisa». - Depositário da Cia. Cervejaria Boemia e Vinhos «Unico»

Trav. 13 de Março, 88 -- Tel. 105

Nova Iguaçu - E. do Rio

### FÁBRICA DE FORRAGENS

LINS & FILMOS LTDA.

Rações para aves e animais. Milho em grão, tubá e picado. Farinhas de carne, ostras, ossos e amendoim. Produtos avícolas.

Av. Nilo Peçanha, 439 - Tel. 55

Nova Iguaçu - E. do Rio

### Registro de Imóveis

Pelo presente edital com o prazo de 30 dias e publicação por 3 vezes, atendendo ao que foi requerido por Lar Fluminense Urbanizações Limitado, faz saber aos promitentes compradores Francisco Diniz Drummond, Jarbas Pereira da Silva, Luiz Gonzaga Pereira da Silva e Cecília Araújo, todos com residências ignoradas, para no Cartório do 2º Ofício, à rua Gastão Vargas, 78, em Nova Iguaçu, efetuar o pagamento das prestações em atraso dos contratos averbados nos livros 81 D, fls. 286, n. 26, 81 F, fls. 244, n. 52, 81 G, fls. 69, n. 64 e 81 G, fls. 69, sob n. 69, sob pena de não fazendo serem cancelados os aludidos contratos. Dou fé, nesta cidade de Nova Iguaçu, aos (19) de março de 1954, do mês de março do ano de mil novecentos e cinquenta e quatro (1954). Eu, Henrique Duque Estrada Meyer, Oficial do Registro, a subscrevi e assino. Henrique Duque Estrada Meyer. 2-3

---

### Indicador Comercial

Casa Funerária

Casa Santo Antonio - Serviço Funerário - Guilhermina Ferreira da Silva. Rua Marechal Floriano, 2018. Tel. 86 - Nova Iguaçu.

---

Diversos

Dellia Pereira Montenegro - Construtor. Av. Santos Dumont, 626 - Telefone, 69 - Nova Iguaçu.

Mandiosca e alpim - Compra-se qualquer quantidade, à Rua Traversa Argentina, 43 - Bel. Ford Roxo - Estado do Rio.

---

Dr. Haekkel de Lemos | Dr. M. Queiroz Lopes

ADVOGADOS

Advogam nos foros desta Comarca e Distrito Federal

Edifício "A Noite" - 6º andar - Sala 622 - Tel. 43-0638 - RIO

Rua Floresta de Miranda, 76 - Nova Iguaçu

Cerâmica

Acham-se Senhores A. social à Es. s/n. em Mor. os docum. o Art. 9º de de 26 de se

Asses

São com. Acionistas Assembléa no dia 2º, 9,00 horas, tomar con. rar sobra. toria, bála. do Conse. so exercé. dezembro. eleger a suplen. para o e. xando-lhe

Morro de 1954.

Ernesto José C

2-2 NOVA

AVISO

Adm. de disposição dos srs. Acionistas, na sede da Assembléa, à rua Marechal Floriano Peixoto nº 2024, Nova Iguaçu, Estado do Rio de Janeiro, os documentos para o ar. 9º do Decreto-lei nº 2.837, de 26 de março de 1954.

Nova Iguaçu, 15 de março de 1954.

ROBERTO ARGENTIA, Diretor-gerente.

Assembléa Gerai Ordinária

2ª Convocação

São convocados os srs. Acionistas a se reunirem em Assembléa Geral Ordinária, no dia 31 de março de 1954, às 9 horas, em sua sede, à rua Marechal Floriano Peixoto nº 2024, em Nova Iguaçu, Estado do Rio de Janeiro, a fim de deliberar sobre as seguintes ordens do dia:

1º Exame do Relatório da Diretoria, Balanço Geral, e Demonstração da Conta "Lucros e Perdas", Parecer do Conselho Fiscal, relativos ao exercício de 1953;

2º Assuntos de interesse gerais.

Nova Iguaçu, 15 de março de 1954.

ROBERTO ARGENTIA, Diretor-gerente.

2-2 NOVA

Terrenos

RENATA

Administração

RUA MINIST

Nova Iguaçu



LIVROS NOVOS

## “Na Cidade Verde”

Prosseguindo na linha de publicações infantis da Série “Historietas” a Melhoramentos acaba de editar “Na Cidade Verde”, interessante narração de Nêlta de Cerqueira Gonçalves, que focaliza um episódio cheio de atrativos na clareira de uma floresta. Endereçando-se aos pequeninos, vem sob forma de cativante álbum de histórias, com variadas ilustrações a cores. Em linguagem infantil, faz uma apresentação dos habitantes da “Cidade Verde”, seus costumes e o ambiente de um dia de festas. Destaca particularmente a atividade do João-de-Barro, cujo amor ao trabalho, na construção do ninho, é posto em relevo. Desejando este terminar a sua casa para receber a família, era, entretanto, importunado pelos macaquinhos Jurupixunas. Urupuru, o rei dos passarinhos, deu-lhes uma lição, celebrando com linda festa o casamento do João-de-Barro e fazendo com que os macaquinhos se arrependessem de sua má ação. Agradável narração, que certamente cativará a petizada, proporcionando, ao mesmo tempo, úteis conhecimentos das variadíssimas espécies de pássaros de nossas matas, assim como excelente lição moral.

### “ACISA”

Automoveis, Caminhões Importadora S/A

AVISO

Acham-se à disposição dos srs. Acionistas, na sede desta sociedade, à rua Marechal Floriano Peixoto nº 2024, em Nova Iguaçu, Estado do Rio de Janeiro, os documentos a que se refere o art. 99 do Decreto-lei nº 2.827, de 26 de setembro de 1949.

Nova Iguaçu, 15 de março de 1954.

GILBERTO ARGENTA, Diretor-gerente.

### Assembléia Geral Ordinária

2ª Convocação

São convidados os srs. Acionistas a se reunirem em Assembléia Geral Ordinária, no dia 31 de março de 1954, às 16 horas, em sua sede, à rua Marechal Floriano Peixoto nº 2024, em Nova Iguaçu, Estado do Rio de Janeiro, a fim de deliberarem sobre as seguintes ordens do dia:

- a) Exame do Relatório da Diretoria, Balanço Geral, Demonstração da Conta “Lucros e Perdas”, Parecer do Conselho Fiscal, relativos ao exercício de 1953;
- b) assuntos de interesses gerais.

Nova Iguaçu, 15 de março de 1954.

GILBERTO ARGENTA, Diretor-gerente.

### Cerâmica Vitória S. A.

AVISO

Acham-se à disposição dos Senhores Acionistas, na sede social à Estrada Santa Rita, s/n, em Morro Agudo, primeiro distrito de Nova Iguaçu, os documentos a que se refere o Art. 99 do Dec. Lei n. 2827 de 26 de setembro de 1949.

### Assembléia Geral Ordinária CONVOCAÇÃO

São convidados os Senhores Acionistas a se reunirem em Assembléia Geral Ordinária, no dia 26 de abril de 1954, às 9,00 horas, na sede social, para tomar conhecimento e deliberar sobre o relatório da Diretoria, balanço, contas e parecer do Conselho Fiscal, relativos ao exercício findo em 31 de dezembro de 1953; bem como eleger a Diretoria, membros e suplentes do Conselho Fiscal, para o exercício de 1954, fixando-lhes a remuneração.

Morro Agudo, 16 de março de 1954.

Ernesto Corrêa — Diretor

José Carlos Toledo Queiroz — Diretor



### Durvalino dos Santos

Despachante Estadual

Rua dr. Getúlio Vargas, 111

1º andar — Sala 103

2-2 NOVA IGUAÇU — E. DO RIO

## Sapataria Santo Antonio

Calçados, Chapéus e Artigos de Esportes. — PREÇOS MÓDICOS

F. C. MIENDES

Rua Marechal Floriano, 2032

Telefone 125 — Nova Iguaçu



### GARAGE São Jorge

Atendidas para Automóveis  
Baterias Prest-O-Lite  
Fogões Ford e Chevrolet

### JOÃO FERREIRA

Rua Ministro Mendonça Lima, 311 — Tel. 5 — Nova Iguaçu

### CURSO ANTÔNIO DE PÁDUA

(No centro, sob a direção de competentes professoras)

Jardim de Infância—Primário—Admissão—Curso secundário.—Aulas diurnas e noturnas.—Matriculas abertas.

RUA PAULO DE FRONTIN, 116 — NOVA IGUAÇU

## União Industrial de Bebidas Iguaçu Ltda.



### Fábrica de Bebidas Fluminense

Vermute, Quinato Grão Pará, Licores e Vinagres.  
Proprietários da afamada “Cristal Velha Canelinha”. — Marcas Registradas: “Angrinha”, “Cana Keeper” e “Morro Preto”.  
Av. Nilo Peçanha, 176 — Tel. 40 — Nova Iguaçu — E. do Rio

### Registro de Imóveis

Pelo presente edital com o prazo de 30 dias e publicação por 3 vezes, atendendo ao que foi requerido por Neves & Nunes, faz saber ao promitente comprador Joaquim José Robalinho, residindo atualmente em lugar ignorado, para no Cartório do 2º Ofício, à rua Getúlio Vargas, 78, em Nova Iguaçu, efetuar o pagamento das prestações em atraso do contrato averbado no Livro 81/E, fls. 76, sob n. 4, sob pena de o não fazendo ser cancelado o aludido contrato. Dou fé, nesta cidade de Nova Iguaçu, aos 19 (dezenove) dias do mês de março, do ano de mil novecentos e cinquenta e quatro (1954). Eu, Henrique Duque Estrada Meyer, Oficial do Registro, a subscrevo e assino.  
Henrique Duque Estrada Meyer.  
2-3

### DR. LICÍNIO SANTOS

Fígado-Intestinos-Estômago  
Clínica Médica em Geral

Diariamente das 9 às 12 hs.  
Edifício de “A Noite”  
Sala 613 — Fone 23 0975

# Terrenos a longo prazo

## RENATO PEDROSA

### CORRETOR

## Administração de Imóveis e Cobranças

## RUA MINISTRO MENDONÇA LIMA, 70

Nova Iguaçu — Telefone 287

III—1954

adores  
ma

OBES

res da Varzea  
para as elei-  
do dia 28 de  
enida Nicéa  
toria Efetiva,  
curador Geral,  
ante o biênio  
se verificar  
e comparecer  
em o qual não

3-3

TA

icina

LETA

Iguaçu

NOVA IGUAÇU

NOVA IGUAÇU

NOVA IGUAÇU

NOVA IGUAÇU

NOVA IGUAÇU

NOVA IGUAÇU

NOVA IGUAÇU

NOVA IGUAÇU

NOVA IGUAÇU

NOVA IGUAÇU

NOVA IGUAÇU

NOVA IGUAÇU

NOVA IGUAÇU

NOVA IGUAÇU

NOVA IGUAÇU

NOVA IGUAÇU

NOVA IGUAÇU

NOVA IGUAÇU

NOVA IGUAÇU

NOVA IGUAÇU

NOVA IGUAÇU

NOVA IGUAÇU

NOVA IGUAÇU

NOVA IGUAÇU

NOVA IGUAÇU

NOVA IGUAÇU

NOVA IGUAÇU

NOVA IGUAÇU

NOVA IGUAÇU

NOVA IGUAÇU

NOVA IGUAÇU

NOVA IGUAÇU

NOVA IGUAÇU

NOVA IGUAÇU

NOVA IGUAÇU

NOVA IGUAÇU

NOVA IGUAÇU

NOVA IGUAÇU

NOVA IGUAÇU

NOVA IGUAÇU

NOVA IGUAÇU

NOVA IGUAÇU

NOVA IGUAÇU

NOVA IGUAÇU

NOVA IGUAÇU

NOVA IGUAÇU

NOVA IGUAÇU

AGENS

DA.

no em grão,

rne, ostras,

avícolas.

—Tel. 55

do Rio

icador

ercial

uneraria

to Antonio — Ser-

rio — Guilhermina

a Silva. Rua Mare

no, 2018. Tel. 86 —

su.

ersos

erela Montenegro —

. Av. Santos Dumont,

telefone, 69 — Nova

su.

essa e alpin — Com-

elquer quantidade, 1

Argentina, 43 — Bel-

o — Estado do Rio.

Queiroz Lopes

o Distrito Federal

2—Tel. 43-0636—RIO

— Nova Iguaçu

NOVA IGUAÇU

NOVA IGUAÇU

NOVA IGUAÇU

NOVA IGUAÇU







## IRMÃOS COUTINHO CEREAIS S. A.

PROPRIETARIOS DAS

Lojas

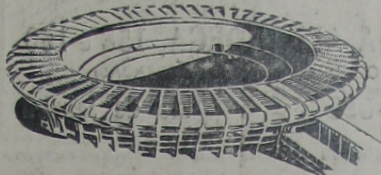

MARACANÃ

e do famoso FUBÁ GRANFINO empacotado, saudam o

# CORREIO DA LAVOURA

pela passagem de mais um aniversário de fundação.

Coletoria Federal em Nova Iguaçu. Em 11 de março de 1954. O Coletor: A. M. Amaral. O Escrivão T. Marçal. Carimbo: Coletoria Federal em Nova Iguaçu. Recebi. 11 de março de 1954. Reconheço as firmas de Martins Jorge Philipp, Heinz Emil Bellingrodt, Erich Walter Otto Lehmann, Martins Jorge Philipp, Kurt Stein, Erich Walter Otto Lehmann, Newton Marques Coelho, João Lourenço Corrêa do Lago Filho e dou fé. Nova Iguaçu, 11 de março de 1954. Em testemunho—Sinal Público— (a) Rodolpho Quaresma de Oliveira. Cartório do 8º Ofício. Rodolpho Quaresma de Oliveira. Tabellão. Darçílio Ayres Raunhelitti, Substituto. (Vêm-se colados e devidamente inutilizados selos federais inclusive o de Educação e Saúde, no valor total de nove cruzelros e cinquenta centavos, estaduais, de Aposentadoria, no valor total de onze cruzelros e vinte centavos. Lista de subscrição do capital social da *Seleções de Madeiras Nova Iguaçu S. A.* Nomes, Nacionalidade, Estado civil, Profissão, Residência e Assinatura do subscritor. Número de ações. Valor da entrada. Martins Jorge Philipp, brasileiro, casado, industrial, residente em São Paulo, Estado de S. Paulo, à rua Itaipú, 422. 200. Cr\$ 100.000,00. (a) Martins Jorge Philipp. Heinz Emil Bellingrodt, brasileiro, casado, engenheiro, residente no Rio de Janeiro à rua Conde Afonso Celso, 108, apart. 201. — 247—Cr\$ 123.500,00 (a) Heinz Emil Bellingrodt, Erich Walter Otto Lehmann, brasileiro, casado, industrial, residente em São Paulo, Estado de S. Paulo, à rua Prudente Moraes, 1.105—200—Cr\$ 100.000,00. (a) Erich Walter Otto Lehmann. Herta Janz Philipp, russa, casada, doméstica, residente em São Paulo, Estado de São Paulo, à rua Itaipú, 422. 60—Cr\$ 30.000,00. (a) P.p. Martins Jorge Philipp. Kurt Stein, alemão, casado, contador, residente no Rio de Janeiro, à rua República do Peru, 143, apt. 305. 7—Cr\$ 3.500,00. (a) Kurt Stein. Kathe Marie Lehmann, brasileira, casada, doméstica, residente em São Paulo, Estado de São Paulo, à rua Prudente Moraes, 1.105. —66—Cr\$ 38.000,00 (a) P.p. Erich Walter Otto Lehmann. Dr. Newton Marques Coelho, brasileiro, casado, advogado, residente no Rio de Janeiro, à rua Arthur Araripe, 77, apart. 201. — 10 — Cr\$ 5.000,00. (a) Newton Marques Coelho. João Lourenço Corrêa do Lago Filho, brasileiro, casado, funcionário público, residente no Rio de Janeiro, à rua Arthur Araripe, 77, apt. 301. 10—Cr\$ 5.000,00. (a) João Lourenço Corrêa do Lago Filho. Total: 800—Cr\$ 400.000,00. Nova Iguaçu, 9 de março de 1954. (a) Heinz Emil Bellingrodt. (Vêm-se colados e inutilizados selos federais, no valor total de dois cruzelros e cinquenta centavos). Reconheço as firmas retro de Martins Jorge Philipp, Heinz Emil Bellingrodt, Erich Walter Otto Lehmann, Martins Jorge Philipp, Kurt Stein, Erich Walter Otto Lehmann, Newton Marques Coelho, João Lourenço Corrêa do Lago Filho, e dou fé. Nova Iguaçu, 11 de março de 1954. Em testemunho—Sinal Público— de verdade. (a) Rodolpho Quaresma de Oliveira—Cartório do 8º Ofício. Rodolpho Quaresma de Oliveira—Tabellão. Darçílio Ayres Raunhelitti—Substituto. (Vêm-se colados e inutilizados selos federais no valor total de nove cruzelros e cinquenta centavos, estaduais, de Aposentadoria, no total de sete cruzelros e dez centavos). Carimbo:—Cartório do 6º Ofício. Privativo Registro Commercial. Cesar Augusto de Figueiredo. Oficial. Número 4.534—Pag. 123. Do Protocolo no 1. Fica arquivado um exemplar cujo teor devidamente despachado pelo MM. Juiz de Direito da Comarca. Registrado no Lo nº 3.—C. Anh. o nº 1.407. N. Iguaçu, 11 de março de 1954. (a) Cesar A. Figueiredo, Oficial do Registro. Recibo. Nº. Cr\$ 400.000,00. Recebemos de Martins Jorge Philipp a quantia de quatrocentos mil cruzelros, por ordem de para crédito de *Seleções de Madeiras Nova Iguaçu S.A.*, referente ao depósito destinado à formação de 10% do capital social para ser pa-

### O GURÍ

A CASA DAS ROUPINHAS PARA CRIANÇAS

Uniformes Colegiais — Rendas — Lãs — Linhas — Botões.

RUA MINISTRO MENDONÇA LIMA, 226 — NOVA IGUAÇU

### LATICINIOS BAR MERCEARIA

Queijos e manteiga (diretos da fábrica), doces cristalizados, frutas em calda, conservas, biscoitos, vinhos nacionais e estrangeiros.

ENTREGAS RAPIDAS A DOMICILIO

G. FERNANDES

Av. Nilo Peçanha, 85 — Telefone 286

### Escritório Técnico Comercial

Diogenes Dirceu Palmeira

DESPACHANTE ESTADUAL

Iracema Valladão Palmeira

DESPACHANTE MUNICIPAL

Escritório: Rua Alfredo Soares, 19

TELEFONE 241 NOVA IGUAÇU E. DO RIO

ga a — em — Firmamos o presente recibo em uma só via para um só efeito. Nova Iguaçu, 8 de março de 1954. Banco Comercio e Industria de Minas Gerais S/A. Agencia de Nova Iguaçu. (a) Waldemiro Ferreira. Fausto Mendonça Ladeira. Os selos devidos foram pagos por verba bancaria. Carimbo: Banco Comercio e Industria de Nova Iguaçu. Cr\$ 400.000,00. Reconheço as firmas retro de Waldemiro Ferreira e Fausto Mendonça Ladeira, dou fé. Nova Iguaçu, 11 de março de 1954. Quaresma de Oliveira. Sinal Público — de verdade. (a) Rodolpho Quaresma de Oliveira. Cartório do 8º Ofício. Rodolpho Quaresma de Oliveira. Tabellão. Darçílio Ayres Raunhelitti, Substituto. (Vêm-se colados e devidamente inutilizados selos federais, inclusive o de Educação e Saúde, no valor total de três cruzelros e cinquenta centavos, estaduais, de Aposentadoria, no total de dois cruzelros. — Está conforme o original. (a) Heinz Emil Bellingrodt.

### CASAS-COLONIAS

Para criação de galinhas em grande escala. (Modelo patenteado). Vendem-se novas e usadas. Preço de ocasião. Ver e tratar à Av. Dr. Manoel Duarte, 488. GRANJA SANTO ANTONIO. Nova Iguaçu, Est. do Rio.

### Srs. PAIS!

Não comprem caro...

### CASA SANTOS

OFERECE Uniformes Colegiais, Camisas Olímpicas, Meias Souquetes, Emblemas, Artigos Escolares e Objetos de Escritório.



### CASA SANTOS

A CASA FORNECEDORA DOS COLEGIOS DE N. IGUAÇU

Rua Marechal Floriano, 1363 - Tel. 280

(EM FRENTE A PONTE DA ESTAÇÃO)

Nova Iguaçu — Estado do Rio



## Registro de lavradores e criadores neste Estado

Vantagens especiais concedidas pelo governo ao "homem do campo" — Aquisição de máquinas e implementos agrícolas, reprodutores, inseticidas, etc., no Departamento de Assistência Econômica à Lavoura

Para deixar a Secretaria de Agricultura deste Estado, o sr. Paulo Fernandes fez baixar instruções especiais referentes ao registro de lavradores e criadores naquela Secretaria. Esse registro feito gratuitamente, mediante prova de ser o requerente proprietário, promitente comprador, arrendatário, possessor concessão, fidejussor ou colono, em território fluminense, de área, no mínimo, de 2.000 metros quadrados, em que faça exploração agropecuária, deve ser solicitado ao chefe da Divisão de Ensino e Divulgação Rural em formulário próprio, anexando os documentos exigidos para comprovar as condições reais do requerente.

Entre outras vantagens, ficam asseguradas as seguintes aos lavradores e criadores registrados: a) a compra, no Departamento de Assistência Econômica à Lavoura (DAEL), de máquinas e implementos agrícolas, reprodutores, inseticidas, arame farpado e outros materiais de que disponha o Departamento; b) abatimento de 25% no preço de aquisição de mudas e sementes fornecidas pelas várias repartições da Secretaria de Agricultura; c) auxílio para a construção de silos e banheiros carreadeiras; e d) assistência técnica gratuita.

## Papelaria Sta. Cecília Ltda.

Tipografia, Pautação e Encadernação. Livros em branco e Objetos de Escritório.

RUA LEANDRO MARTINS, 22-C

LOJA PRÓPRIA

Telefone: 43-0515 Rio de Janeiro

## Laranja no Estado do Rio

O Estado do Rio de Janeiro ocupa o primeiro lugar na produção brasileira de laranja, tendo sua colheita, no ano passado, atingido o total de 1.491.079.000 frutos, segundo a estimativa do Serviço de Estatística da Produção, do Ministério da Agricultura. O valor correspondente foi de Cr\$ 93.938.000,00.

A área cultivada abrangeu 16.469 hectares, com um rendimento de 90.539 frutos por hectare.

## Companhia Materiais de Construção

FUNDADA EM 1908

Fábrica em MESQUITA — E. F. C. B. Fone Mesquita, 2—Estado do Rio de Janeiro

MARCA REGISTRADA:

## LUDOLF & LUDOLF

Fabricação de telhas planas, telhas de cumieira, ventiladoras, lageões e lageotas.

Escritório: Avenida Graça Aranha, 57 3º andar — Salas 301-303 — Fone 22-4933

End. Teleg.: MANILHA — Rio — Cod. Ribeiro Rio de Janeiro

## PLACAS PARA AUTOMOVEIS

Executam-se placas para Automoveis

Sob prévia autorização do serviço de emplacamento.

ENTREGA RÁPIDA

Vva. A. JULIO ALVES

Telefone 43-9956

DISTRITO FEDERAL  
5.78.59

PLACAS PARA FIRMAS COMERCIAIS, MÉDICOS, ADVOGADOS, PRÉDIOS, APARTAMENTOS, ETC.

Avenida Tomé de Sousa, 185 (Junto à Av. Marechal Floriano) RIO DE JANEIRO

## Papelaria América Ltda.

TIPOGRAFIA

Execução perfeita em trabalhos gráficos. Papéis de todas as qualidades. — Objetos de Escritório. — Artigos colegiais.

RUA DA ALFANDEGA, 158 e 160

(ESQUINA DA RUA DOS ANDRADAS)

Tel. 43-6588

Rio de Janeiro

## COFRES "FICHET"

Representantes e vendedores exclusivos:

G. A. SANTOS & CIA.

Rua do Rosário, 146 — Rio de Janeiro

## A Perola da China

RUA URUGUAIANA, 130

TELEFONE: 23-4937

Conservas, chá, cêra e mistura para pássaros. — Especialidade em artigos do Norte.

DEPOSITO: Mate Perola, Tapioca Perola, Creme Milho Perola, Fecula Batata Perola.

## Vila São Luís

Município de Duque de Caxias

TERRENOS A PRESTAÇÕES

Lotes prontos para edificação

Os melhores lotes pelos menores preços

ESCRITÓRIO:

Av. Presidente Vargas, 529 21º andar

Salas 2103 e 2104 — Tel. 43-2524

Rio de Janeiro — Não há juros

## EDITAL

Registro de Imóveis da 2ª Circunscrição

Rosco Deoclecio Pontes, Oficial Substituto, em exercício,

a 2ª Circunscrição, que José Gulló, proprietário, e sua mulher

Julia Raymundo Filomena, de prendas domésticas, residentes

domiciliadas na rua Condessa Belmonte, n. 186, na Capital

Federal, depositaram em seu Cartório, à rua Getúlio Vargas,

n. 90, memorial, plantas e documentos nos termos do Decreto-

lei n. 58 de 10 de dezembro de 1937 e seu regulamento, referen-

tes ao loteamento de uma área de terreno situado no 4º

distrito deste Município, Bairro Roxo, objeto da transcrição

n. 10440, L. 3 Q. da 2ª Circunscrição, representado pelo lote

ural n. 73, da 2ª Gleba do Núcleo Colonial São Bento, emas-

tipado com a área de noventa e nove mil quatrocentos e vin-

te e três metros e cinco decímetros quadrados, medindo de

frente, pela Estrada do Bamba, a partir da divisa com o lote

noventa e cinco, quinhentos e cinco metros e trinta e três cen-

tímetros, no rumo de 29º 05' SE, até encontrar a Estrada de

Nova Iguaçu, daí medem-se duzentos e três metros e trinta

centímetros no rumo de 88º 03' NE e cinquenta e sete metros

sessenta e três centímetros no rumo de 54º 02' NE, até at-

ançar a divisa com o lote setenta e dois, daí medem-se quin-

hentos e setenta e cinco metros e trinta e seis centímetros,

no rumo de 44º 36' NW, até a divisa com o lote noventa e cin-

co, daí medem-se cento e oito metros e oitenta e três cen-

tímetros, no rumo 45º 22' SW, até a testada da Estrada do

Bamba, ponto inicial da descrição, confrontando ao norte, com

o lote 95; a este, com o lote 72; ao sul, com a Estrada de Nova

Iguaçu; e a oeste, com a Estrada do Bamba, tendo sido divi-

didada em diversos lotes, agrupados em quadras, servidos por

gradouros, recebendo o loteamento a denominação "Bairro

le Fátima", tudo de acordo com a planta aprovada em 12 de

novembro de 1953, pela Prefeitura deste Município, e com a

autorização dada pela Secretaria de Agricultura. As impugna-

ções dos que se julgarem prejudicados deverão ser apresentadas

em Cartório, no prazo de 30 dias, contados da 3ª e última pu-

blicação deste. Nova Iguaçu, 23 de março de 1954. O Oficial:

Rosco Deoclecio Pontes.

## Loteamento, Planas, Cadastro Imobiliário, Levantamentos e Memorial

PARA VENDA DE TERRENOS A PRESTAÇÕES

De acordo com os Decretos-Lei 58, de 10 de Dezembro

de 1937 e 3.079, de 15 de Setembro de 1938.

Joaquim B. Linhares

RUA MIGUEL COUTO, 37 — 1º ANDAR — TEL. 23-5882

Horário: Das 3 às 6 horas — Rio de Janeiro



Seção especializada em roupas para montaria, para ambos os sexos e todas as idades.

Uniformes e enxovais para todos os colégios.

A maior casa em vestuários para crianças

LARGO SÃO FRANCISCO, 38-40

FILIAIS:

MEYER: Rua Lucílio Lages, 38 — Telefone 49-5959 — D. F.

RAMOS: Rua Uranos, 1063 — Telefone 30-3260 — D. F.

P. TROPOLIS: Avenida 15 de Novembro, 986 — Tel. 4116

Estado do Rio de Janeiro

## NOVA GAROTINHA

CAFÉ E BAR

Bebidas de todas as qualidades

Comer bem todos gostam, mas para comer

bem só no Restaurante Nova Garotinha.

Restaurante de primeira ordem.

Petisqueiras à portuguesa

ALMEIDA & CIA. LTDA.

R. Marechal Floriano, 1958 — Tel. 129 — Nova Iguaçu — E. do Rio

## TENDES GRIPPE?

TOMAE O LEGÍTIMO

ALLUM SAINUM

DE

COELHO BARBOZA & CIA

Laboratórios:

R. Joaquim Palhares, 645 — Rio

**A marcha triunfal**  
Uma biografia alegre e interessante do famoso compositor John Philip Sousa, autor de marchas de grande fama.

**O ídolo dourado**  
Um filme que retrata a vida de um músico brasileiro, resultado de uma homenagem ao compositor Souza.

**Quarta e quinta**  
Hoje — "Rebelião de Brumadinho"  
Amanhã — "Quarta e quinta"

**CINE BIG**  
Hoje — "Uma lanca"  
Matiné às 14

**Baz**  
FERRAGENS  
Tei...

**PARA**  
Serviço de...

**Casa Mercúrio de Ferr...**  
Materiais e materiais para construção.

**Tei...**  
Av. Nilo...

**PARA**  
Serviço de...

**Casa Mercúrio de Ferr...**  
Materiais e materiais para construção.

**Tei...**  
Av. Nilo...

**PARA**  
Serviço de...

**Casa Mercúrio de Ferr...**  
Materiais e materiais para construção.

**Tei...**  
Av. Nilo...

**PARA**  
Serviço de...

**Casa Mercúrio de Ferr...**  
Materiais e materiais para construção.

**Tei...**  
Av. Nilo...

**PARA**  
Serviço de...



## Cinema

*Criticas e Comentários*  
GIL RIBEIRO

### A marcha triunfal

(20th. Century Fox a estrear dia 29, no Cine Iguassú)

Uma biografia alegre e tecnicolorida do famoso compositor John Philip Sousa, autor de marchas de grande fama mundial, como: «The Washington Post», «Semper fidelis» e outras; em verdade é mais uma biografia de seus composições do que mesmo de sua vida. História agradável e divertida, baseada na adaptação de Ernest Vajda do livro «Marching along» de John Philip Sousa, numa brilhante cenarização de Lamar Trotti (recentemente falecido), que soube dela tirar excelentes resultados, trazendo até os nossos dias uma visão bela e agradável da vida de Sousa e da época em que viveu. A direção de Henry Koster é esplendida e aproveitou inteligentemente o argumento de Trotti, imprimindo uma boa direção ao elenco, mostrando-se uniforme em seu todo, onde desponta o ótimo Clifton Webb (não poderia ser melhor escolhido), como o popular compositor; Ruth Hussey, segura e inteligente, como a esposa do maestro; Debra Paget na esfuante cantora da banda e Robert Wagner como o romântico namorado do episódio amoroso. «A marcha triunfal» é bem realizada e transmite um grande otimismo pelo que ela tem de sadio entusiasmo.

Para caracterizar a «tournee» do compositor Souza através do mundo, foram usadas como recurso (além, em feliz inspiração) danças e músicas folclóricas dos países percorridos, em breves cenas, inter-ligadas pela «marcha triunfal» da garbosa e disciplinada banda de John Philip Souza. Fotografada em technicolor, resulta no esmerismo plástico do trabalho de Charles G. Clarke, valorizando formalmente a ótima estruturação e construção da fita.

Em conclusão, espetáculo leve e divertido, no qual adultos e crianças comungarão na mesma alegria dos uniformes coloridos e no entusiasmo das músicas, resultando numa genuína festa dominical, onde não faltam as paradas e a retreta do coreto de parque.

### O idolo dourado

(Columbia Pictures, a estrear dia 31, no Cine Verde)

Lançada anonimamente num dos cinemas de bairro do Rio, passou despercebida pela maioria dos cinemaníacos. Trata-se de uma refilmagem bastante melhorada de «Heróis do futebol» (Saturday's Hero), interpretada por Van Heflin em 1937. Considerada uma «B-picture», é uma obra inteligente, bem realizada formal e tematicamente, de condições negativamente superiores a toda e qualquer outra da mesma procedência (Hollywood), a despeito, inclusive, daquelas apresentadas como super-produções nos festivais da Metro e Internacional, neste princípio de ano.

A respeito de «Idolo dourado», esclareceu o crítico Salvyano Cavalcanti de Paiva, em sua crônica de 30/1/54, em «Manchete», com bastante propriedade:

«...trata-se de uma obra corajosa, que denuncia — sem propor soluções, o que evita ser gratuitamente taxada de obra de agitação ou filiada ao realismo socialista, como agora é costume de certos críticos inteiramente bócios e fingidamente crentes numa impossível arte apolítica — uma das chagas da sociedade, o que também é motivo suficiente para ser ocultada, quando não subtraída, ao vasto conhecimento das platéias, uma vez que, divertindo, traz sérios esclarecimentos». Decalcada da novela «The hero» de Millard Lampell, foi cenarizada pelo autor e por Sidney Buchman (premiado em 1941 com o «Oscar» da Academia, pela sua cenarização em «Here comes Mr. Jordan»), narra humana e sinceramente a história de um popular atleta, craque de baseball (o futebol americano), filho de pobres emigrantes poloneses na cidade operária de New-Jersey, que na tentativa de fugir ao ambiente miserável em que nascera, ingressa na Universidade Jackson, da Virginia, onde custeará os seus estudos jogando futebol pelo time universitário. Tratando-se de um formidável jogador, é disputado pelos melhores colégios do país; permanece, porém, em Jackson, onde poderia adquirir o grau social e educativo que ambicionava. Cedo verifica que era simplesmente uma mercadoria, que a universidade explorava, principalmente o seu patrono, político orgulhoso e milionário ex-aluno, que se aproveita dos êxitos do time universitário para granjear prestígio político. As suas atividades escolares decaem quando é obrigado pelo treinador a exercícios até tarde da noite, não lhe dando tempo para os estudos diários e também porque sofre um acidente numa partida onde a violência e a brutalidade despontavam, como fatores que assegurariam o prestígio esportivo do quadro adversário. Afasta-se do colégio e emprega-se numa fábrica, em que obterá os recursos para estudar à noite, quando compreende que a sua permanência doravante na universidade seria um caso de caridade, por se encontrar aleijado e ameaçado de perder a vida se continuasse jogando.

O tema de «O idolo dourado» prende-se ao fato de que nas universidades americanas, sob a capa do amadorismo esportivo, esconde-se um terrível e criminoso profissionalismo.

Formalmente bem estruturada pelo trabalho fotográfico de Lee Garmes em excelentes movimentações e angulações de câmera (reparem o «travelling» — deslocamento paralelo da câmera à movimentação de cena — nas partidas esportivas, raramente tão bem usado) num grande virtuosismo técnico. A fita possui a magnífica direção de David Miller («Precipícios d'alma» e «Vida de minha vida»), o qual tira do elenco grandes interpretações: John Derek, Donna Reed, Alexander Knox, Sidney Blakmer e outros.

Em conclusão, espetáculo invulgar, dosado de grande calor humano, o qual pelo seu conteúdo e forma se impõe como o melhor filme americano exibido neste primeiro trimestre de 1954 e o melhor da semana em Nova Iguassú.

### NO MUNDO DA ARTE

(Conclusão da 4ª página)

♦ Martine Carol iniciará em breve a rodagem de um filme sob a direção de Christian-Jacque, sobre a vida de Madame Du Barry, famosa amante de Luiz XV. O decote que Martine Carol usará nesse celuloide será de uma largura e uma profundidade que possivelmente marcará época no cinema.

### NACIONAIS

♦ Foi relegado para a prateleira dos projetos o filme «Maringá», baseado na popular canção de Gilberto de Carvalho, e que teria por intérpretes principais Doris Monteiro e Alberto Ruschel.

♦ Antonio Vilar, astro do cinema hispano-português, ficou tristemente surpreso ao verificar que não descobriu notícias entre nós o que qualifica de seus melhores atuações em rodagens feitas em Madri e Roma. Trata-se de 18 celuloides, excluídos «Don Juan» e «Santa deshonra», dos quais não tivemos nem notícia.

♦ O cinegrafista Rui Santos prepara um documentário sobre o Amazonas, em seus aspectos geográfico, humano e econômico.

♦ O filme que está elaborando o diretor e argumentista Nelson Pereira não mais terá o título de «Um domingo no Rio». Nelson Pereira optou pelo de «Rio a 40°».

♦ Mario Del Rio, produtor de «Rua sem sol», está novamente na Flama, onde prepara a rodagem de um novo celuloide — «O Lampião».

### CINE VERDE

Hoje — «Contra todas as bandeiras».

Amanhã e terça-feira — «Rebelião de bravos».

Quarta e quinta-feira — «Idolo dourado» e «Cidade tentação».

Sexta, sábado e domingo — «O genio da lampada».

### CINE BIG (Belford Roxo)

Hoje — «Uma pulga na banheira».

Matiné às 14 horas.

De segunda a quarta-feira — «Horas intermináveis».

Sessões a partir das 19.30 hs.

### CINE IGUASSU'

Hoje — «Seminole».

Horário: 13.50, 15.45, 17.40, 19.35 e 21.30.

Segunda a quarta-feira — «Marcha triunfal».

Quinta-feira a domingo — «Capitão pirata».

### SÃO JERONIMO

(Em Mesquita)

Hoje — «Campo de batalha» e «Bendito escândalo».

### IMPERIAL (Nilópolis)

Hoje — «Seminole».

## Partido Republicano

SEM CHURRASCO  
SEM PROMESSA  
SEM MENTIRA E  
SEM DINHEIRO

PARA VEREADOR

### CARLOS TRAVASSOS VIEIRA

(A mocidade a Serviço da Democracia)

### IGUASSU BASQUETE CLUBE

RESOLUÇÕES DO SR. PRESIDENTE EM 21-3-1954

a) Arquivar o officio do Ordem e Progresso de Niterói; b) tomar conhecimento e agradecer os Boletins Informativos n.º 7 e 8 do E. C. Iguassú; c) officiar convidando o Nazare T. C. de Anchieta e Jequiá da Ilha do Governador para partidas amistosas de voleibol e basquetbol, a realizarem-se em nossa quadra, no mês entrante; d) fazer constar destas resoluções votos de congratulações aos dirigentes do CORREIO DA LAVOURA pela passagem do 37º aniversário de fundação desse simpático semanário; e) felicitar o jovem Luiz Scapin, atleta do IBC, pelo seu aniversário natalício, que transcorrerá amanhã, dia 25.

HÉLIO SOMMA, 1º Secretário

Cr\$ 65.000,00

Vende-se uma casa a 300 mt da rua em caçimento, que liga o trevo de Belford Roxo à rua Marechal Floriano Peixoto. Informações à rua Marechal Floriano Peixoto, 2348, 2º and., sala 9 — 1-2

### SEU RÁDIO PAROU?

VÁ IMEDIATAMENTE À

### Rádio Técnica Eletron

— DE —

AMÉRICO DA SILVA

Técnico especializado em Montagens, Consertos de Rádios, Radiolas, Amplificadores, etc.

Rua Mal. Floriano, 2199-A Nova Iguassú

### SERZIDEIRA

Rasgou seu terno?

A rua Mal. Floriano, 1274-c. 4

serze-se com perfeição qualquer tecido.

### Farmacias de Plantão

HOJE

Farmácia São Sebastião — rua Otávio Parquino, 20.

Farmácia Iluminense, av. Nilo Peçanha, tel. 20.



### PARA SUA MAIOR GARANTIA PROCURE

## FARACO Loterias

UMA CASA QUE NÃO FALHA

Rua Mal. Floriano, 2128 Trav. São Mateus, 58

Tel. 313 — NOVA IGUASSÚ NILÓPOLIS — E. do Rio

## Bazar São Paulo

FERRAGENS, TINTAS, LOUÇAS, MATERIAL ELÉTRICO, CRISTAIS E ARTIGOS ESCOLARES

### Teixeira & Azevedo

Av. Nilo Peçanha, 84 — Telefone 314-J20

NOVA IGUASSÚ — E. DO RIO

## PARA HOMENS

# Dâmago

NOVA IGUASSÚ

Serve Bem

## Oficina Mecânica

SOLDA ELÉTRICA E OXIGÊNIO

Serviço de torno mecânico e plaina, consertos de máquinas em geral, reforma em motores de combustão interna, montagem e assentamento de máquinas de qualquer tipo.

### Bittencourt & Alarcão Ltda.

Trav. 13 de Março, 24-Tel. 136 NOVA IGUASSÚ - E. do Rio

## Casa Mercúrio de Ferragens Ltda.

Madeiras e materiais para construção. — Fabricantes de esquadrias em geral.

Distribuidores do Cimento MAUÁ. — Chapas para cobertura e tubos de Cimento-Amianto

CIVILIT. — Tintas «Atlantica», Artigos Sanitários, Manilhas, Telhas, Material Elétrico

e Hidráulico em geral, Ferragens, Louças e Artigos para presentes.

Rua Marechal Floriano Peixoto, 2210 — Telefone 47 — Nova Iguassú

## O Volante Duas Pátrias

Leva ao conhecimento do povo desta cidade, que se acha instalado à rua Ministro Mendonça Lima, 46.

O Volante Duas Pátrias está sob a competente direção de Educarer Raymundo Martins, que atende diariamente com aulas a qualquer hora.

### AO VOLANTE DUAS PÁTRIAS

Rua Min. Mendonça Lima, 46 — NOVA IGUASSÚ — E. do Rio



## CORREIO DA LAVOURA

ORGÃO INDEPENDENTE FUNDADO EM 22 DE MARÇO DE 1917  
Fundador: SILVINO de AZEREDO  
Rua e Oficinas: Rua Bernardino (Melo), 2075  
ANO XXVIII NOVA IGUAÇU (Estado do Rio), 28 DE MARÇO DE 1954 N. 1.932

### ADUBAÇÃO VERDE

Denomina-se adubação verde o enterramento de leguminosas plantadas com a finalidade de ser incorporada ao solo. Fornece notável quantidade de matéria orgânica fácil e constitui uma fonte importante de nitrogênio. Entre as leguminosas usadas como adubo verde temos: mucuna preta, catapagônio mucunóide, feijão de porco, centroseima pubescens, indigofera, etc. Qualquer delas fornece bastante matéria orgânica, sendo, porém, aconselhável verificar, pela observação, qual a que melhor se desenvolve nas terras respectivas. O enterramento das leguminosas deve ser feito por ocasião de sua floração.

### CULTURA DA CENOURA

A cultura da cenoura exige certas condições especiais. Por exemplo: o preparo da terra. Aqui, o revolvimento do solo deve ser o mais profundo e possível. Um solo mal preparado produz cenouras feias, tortas e irregulares. Também o uso do esterco de curral adquire grande importância nessa cultura, pois, quanto mais fôr a terra, melhor.

A semeadura é feita em linhas definitivas, em linhas espaçadas de 30 centímetros. Locam-se, mais ou menos de 60 gramas em cada metro linear. Os interessados na adubação verde e na cultura da cenoura devem pedir outros esclarecimentos ao Serviço de Informação Agrícola do Ministério da Agricultura, Largo da Misericórdia, Rio de Janeiro.

### A POPULAR

LOUÇAS E FERRAGENS

Casa especial em tintas, ferragens e louças. Trens de cozinha em ferro esmaltado, agate e alumínio. Canos de ferro e chumbo, telhas de zinco, utensílios de folha, carrinho de mão, etc. — VENDAS A DINHEIRO.  
**Bernardino Augusto Martins Júnior**  
Rua Marechal Floriano, 1836 — Tel. 311  
NOVA IGUAÇU ESTADO DO RIO

### Para combater a varejeira

Não existe, para o criador, pior inimigo que a varejeira. Todos os outros inimigos têm sido combatidos com alguma facilidade, mas a varejeira representa, ainda hoje, uma verdadeira praga para a criação do gado. É ela que provoca as "bicheiras" que inutilizam centenas de bezerrinhos todos os anos.  
Muitos bezerrinhos morrem porque as larvas das varejeiras também se desenvolvem na barriga do animal, e aí produzem uma bicheira mortal. Muitas vezes a doença conhecida pelo nome de "surto dos bezerrinhos" não passa de uma manifestação das bicheiras, localizadas no rúmen dos animais.  
O criador só poderá combater esse poderoso e implacável inimigo se mantiver as instalações, de sua fazenda bem limpas e dentro dos princípios da mais rigorosa higiene. Precisa impedir a multiplicação das varejeiras, construir estrombeiras para evitar o nascimento das larvas das moscas e tratar os casos de bicheiras em seus animais, com poderosos desinfetantes.  
Outros esclarecimentos, com o Serviço de Informação Agrícola do Ministério da Agricultura, Largo da Misericórdia, Rio de Janeiro.

### BAZAR AMERICANO

Ferragens, Louças, Tintas, Alumínios e Cristais. Artigos elétricos, Brinquedos, Papeleria e objetos para presentes.

### IRMÃOS MATTOS

Rua Marechal Floriano Peixoto, 2029  
NOVA IGUAÇU — E. DO RIO

### Posto de Serviço Automobilístico

### "ESSO"

Oficina mecânica, Borracheiro, Eletricista, Pintura, Capoteiro, Boxes de Lubrificação, Peças e acessórios, Pneus, Camaras de ar e Baterias.

### Monteiro dos Santos & Cia.

Representadores da STANDARD OIL COMPANY OF BRASILE  
Rua Marechal Floriano Peixoto, 2422  
Tel. 83 — Nova Iguaçu — E. do Rio

### Banco do Brasil S. A.

O MAIOR ESTABELECIMENTO DE CRÉDITO DO PAÍS

Todas as operações bancárias  
Máxima garantia a seus depositantes

Nova tabela de juros para as contas de depósitos

#### DEPÓSITOS POPULARES 5%

Juros anuais, capitalizados semestralmente. Retiradas livres. Limite de Cr\$ 100.000,00, no qual também se compreendem os de limite até Cr\$ 10.000,00, que gozam do privilégio estabelecido no artigo 3º do Decreto-lei 3.495, de 28-12-1945 (depósito mínimo de Cr\$ 30,00 e retirada mínima de Cr\$ 20,00). Não rendem juros os saldos inferiores a Cr\$ 30,00, os saldos excedentes ao limite e as contas encerradas antes de 60 dias da data da abertura.

#### DEPÓSITOS LIMITADOS 3%

Juros anuais, capitalizados semestralmente. Retiradas livres. Depósito mínimo de Cr\$ 200,00. Cheques do valor mínimo de Cr\$ 50,00. Não rendem juros os saldos inferiores a Cr\$ 200,00, os saldos excedentes aos limites e as contas encerradas antes de 60 dias da data da abertura.

#### DEPÓSITOS SEM LIMITE 2%

Juros anuais, capitalizados semestralmente. Retiradas livres. Depósito inicial mínimo a partir de Cr\$ 1.000,00. Não rendem juros os saldos inferiores a Cr\$ 1.000,00, nem as contas encerradas antes de 60 dias da data da abertura. Melhores taxas de juros para as contas de depósitos não inferiores a Cr\$ 1.000,00,00.

#### DEPÓSITOS DE AVISO PRÉVIO

Retirada mediante aviso prévio superior a 90 dias 4 1/2 %

Juros anuais, capitalizados semestralmente. Para essa conta, depósitos de quaisquer quantias para retiradas também de quaisquer importâncias.

#### DEPÓSITOS A PRAZO FIXO 5%

Por 12 meses, com retirada mensal da renda 4 1/2 %  
Juros anuais. Depósito mínimo de Cr\$ 1.000,00. Melhores taxas de juros para os depósitos por prazo superior a 12 meses.

#### LETRAS A PRÉMIO 5%

De prazo de 12 meses  
Juros anuais. Depósito mínimo de Cr\$ 1.000,00. Letras nominativas, com os juros incluídos, seladas proporcionalmente. Melhores taxas de juros para as letras de prazo superior a 12 meses.

O BANCO DO BRASIL S. A. tem 340 Agências no país, além de duas no exterior, para todas as operações bancárias, inclusive o recebimento de depósitos.

No Estado do Rio de Janeiro estão em funcionamento as Agências nas seguintes cidades: Barra do Pirai, Bom Jesus de Itabapoana, Cabo Frio, Campos, Cantagalo, Duque de Caxias, Itaperuna, Macaé, Niterói, Nova Friburgo, Nova Iguaçu, Petrópolis, Resende, Santo Antônio de Pádua, Três Rios e Volta Redonda.

Filial de Nova Iguaçu: Praça da Liberdade, 98

Telef.: 4 (Contadoria) e 25 (Gerência)

End. Teleg.: "Satélite" Caixa do Correio, 3

### Cooperativa dos Citricultores de Queimados, Ltda.

São convocados os Associados da Cooperativa dos Citricultores de Queimados, Ltda., a comparecer à Assembleia Geral Ordinária que se realizará na Sede Social, às 10 horas do dia 25 de abril de 1954, em primeira convocação, para tomar conhecimento do Relatório da Diretoria e Parecer do Conselho Fiscal e examinar, discutir e deliberar sobre os atos e contas relativas ao exercício expirante em 31 de março de 1954, assim como proceder à eleição dos Membros da Administração e do Conselho Fiscal.

Queimados, 23 de março de 1954.  
G. Weinschenck — Presidente

### Cooperativa dos Citricultores de Queimados, Ltda.

São convocados os Associados da Cooperativa dos Citricultores de Queimados, Ltda., a comparecer à Assembleia Geral Extraordinária que se realizará na Sede Social, às 11 horas do dia 25 de abril de 1954, em primeira convocação, a fim de deliberar sobre a dissolução e consequente liquidação da mesma Cooperativa.

Queimados, 23 de março de 1954.  
G. Weinschenck — Presidente

### Ata da Assembléia Geral Extraordinária da Fábrica de Papel Iguaçu S. A. realizada em 4 de março de 1954

Aos quatro (4) dias do mês de março de mil novecentos e cinquenta e quatro (1954), pelas dez (10) horas, na sede e escritório da Sociedade, em Parada de Iguaçu, reuniram-se os acionistas da Fábrica de Papel Iguaçu S. A., sendo aclamado Presidente o Sr. Alfredo Aurelio de Figueiredo Caldas, que convidou para Secretário o acionista Mario Ferreira de Castro Chaves. Declarou o Presidente que a Assembléia havia sido convocada regularmente por anúncios publicados no Diário Oficial do Estado do Rio de Janeiro e no Jornal O Estado e também no Diário Oficial da União e no Correio da Manhã do Distrito Federal.

Verificando o livro de presença, ficou constatado o comparecimento de 23 acionistas representando mais de 2/3 da quase totalidade do Capital Social. Assim, declarou o Presidente que a Assembléia estava apta a deliberar sobre as questões da convocação.

Explicou, ainda, o Presidente que, conforme era do conhecimento de todos e fôra publicado pela imprensa, houve uma radical substituição na constituição social, com a transferência da totalidade das ações dos antigos para os novos acionistas. Em virtude dessa modificação que antecedeu a presente assembléia, renunciaram aos seus cargos os antigos Diretores a saber: Alice Nascimentos D'Arcanhy, Anthony Andrade Silveira e Walter Andrade Silveira, respectivamente Diretor Presidente, Diretor Superintendente e Diretor Tesoureiro, sendo então convocados para substituí-los, em caráter provisório, o Sr. Alfredo de Figueiredo Caldas, Eutiquio Ozório de Albuquerque, comerciantes, e Sr. José Ferreira de Castro Chaves, Industrial, todos brasileiros, casados, residentes na Capital Federal, os quais, desde então, se achavam na efetiva e plena administração da Empresa, conforme ata da Diretoria de 10 de fevereiro de 1954.

Assim, devia proceder-se à eleição, em caráter definitivo, dos novos diretores, os quais exerceram os mandatos pelo tempo que faltava aos Diretores substituídos, mandatos estes a terminarem em 1955.

Nomou, então, o Sr. Presidente nove escrutinadores, os acionistas Mario Ferreira de Castro Chaves e Marcelo de Melo Franco Alves, a fim de procederem à apuração dos votos de eleição da nova Diretoria. Realizada a votação e apurados os votos, foram eleitos para os cargos de Diretor Presidente, Sr. Alfredo Aurelio de Figueiredo Caldas, Diretor Superintendente, Eutiquio Ozório de Albuquerque, e Diretor Tesoureiro, Sr. José Ferreira de Castro Chaves, já anteriormente qualificados.

Agradecendo a sua e a eleição dos demais Diretores, o Presidente da Assembléia declarou que, ato contínuo, os novos Diretores tomariam posse dos respectivos cargos.

Voltando a usar da palavra, o Presidente historiou as negociações que resultaram na aquisição dos novos acionistas, os quais se responsabilizaram pelo pagamento das dívidas sociais, relacionadas pelos cedentes ou vendedores das mesmas ações, ficando certo que serão de responsabilidade destes quaisquer dívidas ou obrigações além das relacionadas.

Usando da palavra o acionista Antigenes Chaves propôs, com plena aprovação da Assembléia, que fosse ratificada a convocação provisória da nova Diretoria e, igualmente, fossem ratificados os atos por ela praticados, como representante da Sociedade, que passou a ser desde então.

Em aditamento à proposta do acionista Antigenes Chaves, declarou o Presidente que haviam sido publicadas na imprensa notícias, avisando a radical modificação na constituição social e que as obrigações sociais além das relacionadas, seriam, como são, da responsabilidade dos antigos acionistas e diretores, conforme fôra pactuado com estes.

Esgotada a ordem do dia e não havendo quem quisesse usar da palavra, o Presidente suspendeu a sessão pelo tempo necessário à lavratura desta ata que, lida e subscrita à votação, foi por todos aprovada e assinada.

Eu, Mario Ferreira de Castro Chaves, servindo de Secretário, fiz lavrar a presente ata no livro próprio, às folhas 15 e 16 v., sendo extraladas três (3) cópias, por mim autenticadas.

Parada de Iguaçu, 4 de março de 1954.  
(Ass.) Mario Ferreira de Castro Chaves, Alfredo Aurelio de Figueiredo Caldas, José Ferreira de Castro Chaves, Eutiquio Ozório de Albuquerque, Antigenes Ferreira de Castro Chaves, Manuel de Azevedo Leão, Marcelo de Melo Franco Alves.

Confere com o original. (a) Mario Ferreira de Castro Chaves.

### Contratos de locação

O novo proprietário de prédio ou apartamento só fica obrigado a respeitar a locação existente em virtude de contrato por instrumento particular, uma vez registrado no REGISTRO DE TÍTULOS E DOCUMENTOS. Essa providência torna o contrato um documento público — com validade contra terceiros — futuros interessados no objeto do contrato (Cod. Civ. — arts. 135 e 138).

### Cartório do 3º. Ofício

Rua dr. Getúlio Vargas, 42 — NOVA IGUAÇU

### ARMAZEM INDEPENDÊNCIA

Secos e Molhados. — Bebidas nacionais e estrangeiras. — Artigos de 1ª. qualidade. — Entregas rápidas a domicilio.

### PALLADINO & CIA.

Praça da Liberdade, 84 - Tel. 424 - Nova Iguaçu

### Dr. M. Florença

Dr. M. Florença, C. F. O. 1.932

### Dr. M. Florença

Dr. M. Florença, C. F. O. 1.932

### Dr. M. Florença

Dr. M. Florença, C. F. O. 1.932

### Dr. M. Florença

Dr. M. Florença, C. F. O. 1.932

### Dr. M. Florença

Dr. M. Florença, C. F. O. 1.932

### Dr. M. Florença

Dr. M. Florença, C. F. O. 1.932

### Dr. M. Florença

Dr. M. Florença, C. F. O. 1.932

### Dr. M. Florença

Dr. M. Florença, C. F. O. 1.932

### Dr. M. Florença

Dr. M. Florença, C. F. O. 1.932

### Dr. M. Florença

Dr. M. Florença, C. F. O. 1.932

### Dr. M. Florença

Dr. M. Florença, C. F. O. 1.932

### Dr. M. Florença

Dr. M. Florença, C. F. O. 1.932

### Dr. M. Florença

Dr. M. Florença, C. F. O. 1.932

### Dr. M. Florença

Dr. M. Florença, C. F. O. 1.932

### Dr. M. Florença

Dr. M. Florença, C. F. O. 1.932

### Dr. M. Florença

Dr. M. Florença, C. F. O. 1.932

### Dr. M. Florença

Dr. M. Florença, C. F. O. 1.932

### Dr. M. Florença

Dr. M. Florença, C. F. O. 1.932

### Dr. M. Florença

Dr. M. Florença, C. F. O. 1.932

### Dr. M. Florença

Dr. M. Florença, C. F. O. 1.932

### Dr. M. Florença

Dr. M. Florença, C. F. O. 1.932

### Dr. M. Florença

Dr. M. Florença, C. F. O. 1.932