



Combate aos jogos de azar em tôdas as unidades da Federação

DAQUI E DALI...

Esquecido o DIA DO MUNICÍPIO

Arauto

Vimos transcorrer ontem, dia 15, o 122º aniversário da fundação da Vila de Iguassú, ainda desta vez num silêncio injustificável, como se não fosse a data mais importante do Município. A respeito de nossa história, é preciso o livro de José Matoso Maia Forte, comemorativo do centenário da criação da Vila de Iguassú, cujas terras tinham pertencido à capitania de Martim Afonso de Sousa. A Regência, pelo decreto de 15 de janeiro de 1833, erigiu a povoação iguassuana em Vila, que inicialmente compreendeu, em seu termo, as freguesias de Santo Antônio de Jacutinga, São João de Meriti, N. S. da Piedade de Iguassú, N. S. do Pilar, parte da de N. S. de Marapicú, à margem esquerda do Rio Guandú e Ribeirão das Lages e mais a de N. S. da Piedade de Inhomirim, que era da jurisdição de Magé. Seus habitantes, naquele tempo, subiam a quase 6 mil livres e a mais de 7 mil escravos. Tinha a Vila de Iguassú, ao norte e noroeste, a Vila da Paraíba, recentemente criada, e as freguesias de N. S. da Conceição do Alferes e de Sacra Família do Tinguá, integrantes da Vila de Vassouras, criada com a extinção da Vila de Pati do Alferes; ao sul, as freguesias de Irajá e de Campo Grande; a leste, a baía de Guanabara e as freguesias de S. Nicolau de Suruí e N. S. da Guja de Pacopaiba, da Vila de Magé, e a oeste, a jurisdição da Vila de Iguai.

Instalou-se depois, justificando a existência da Vila a Câmara de Iguassú, que realizou a sua primeira sessão a 27 de junho daquele ano. Constituiu a Câmara local 7 edis, cuja eleição teria sido providenciada, segundo a legislação daquela época, pela Câmara do Rio de Janeiro. Os primeiros vereadores iguassuanos foram Inácio Antônio de Amaral, Antônio Ferreira Neves, Feliciano José de Carvalho, Francisco Martins Viana, Domingos Francisco Ramos, Carlos José Moreira Barbosa e Bento Antônio Moreira Dias, notando-se a ausência destes dois últimos nas primeiras sessões. Seguiram-se fatos marcantes na existência de nossa Vila, sendo o primeiro provocado, inexplicavelmente, pela Assembléia Legislativa da Província, em sua primeira legislatura, extinguindo a nossa Vila por força da lei n. 14, de 13 de abril de 1835, e dividindo o seu território entre as Vilas de Vassouras e Magé. E a 7 de maio do ano seguinte, outra lei, a de n. 40, mandou que, provisoriamente, as freguesias de Iguassú, Marapicú, Jacutinga e Pilar passassem ao termo de Marapicú.

Te-se em Maia Forte que os iguassuanos não se conformaram com o ato da Assembléia Provincial, e apelaram para que ela revogasse a sua deliberação que, de tão injusta, ferira os interesses da gente que trabalhava afincadamente pelo progresso da Vila. A fim de agir melhor, a Assembléia pediu informações ao governo sobre a população iguassuana, o número de seus fogos, a importância de sua exportação e importação, o estado de sua agricultura, comércio, etc. Tais informações não lhe puderam ser logo fornecidas, mas o grande estadista fluminense, Paulino José Soares de Sousa, futuro Visconde de Uruguai, então na presidência da Província, referindo-se ao mesmo caso, adiantou aos legisladores provinciais: "Não duvido assegurar-vos que a população e comércio da povoação de Iguassú lhe dão o direito de esperar de vossa justiça e imparcialidade a sua reintegração na categoria de vila". Diante de testemunho tão valioso, a Assembléia, mesmo sem os dados oficiais que pedira, não teve dúvidas em reparar aquela injustiça, restabelecendo pela lei n. 57, de 10 de dezembro de 1836, a Vila de Iguassú "nos mesmos precisos termos do decreto de sua criação", embora assim não tenha sido realmente, pois a freguesia de Inhomirim, sem justificativa legal, não voltou a fazer parte da Vila de Iguassú.

A 29 de março de 1858, com a inauguração do tráfego da Central do Brasil, construiu-se uma estação aqui no povoado de Maxambomba, em terras do velho engenheiro de Martim Corrêa Vasquez, o que levou a Assembléia Provincial, em face do seu rápido desenvolvimento, a transferir

Telegrama-circular do procurador geral da República aos procuradores nos Estados

Deverão representar junto às autoridades judiciárias ou policiais, denunciando os locais onde se pratica a contravenção e indicando os infratores e testemunhas — Ação com base em sindicâncias

O procurador geral da República, sr. Plínio de Freltas Travassos, dirigiu, 5ª. feira, aos procuradores da República de todo o país o seguinte telegrama circular: "Estando o Governo Federal vivamente interessado no combate à prática dos jogos

de azar, recomendo-vos, no uso das atribuições que me confere o artigo trinta, número I da Lei Orgânica do Ministério Público da União, representeis simultaneamente junto aos Juizes locais ou autoridades policiais desse Es-

tado, denunciando-lhes os locais onde se praticam tais jogos, indicando-lhes os infratores e testemunhas que sejam do vosso conhecimento. Para tanto deveis fazer sindicâncias necessárias. A Administração superior do País, especialmente o excelentíssimo senhor ministro da Justiça e Negócios Interiores, empresta o integral apoio à devotada missão que vos invito. Deveis proceder com firmeza e serenidade na salvaguarda da lei".

CORREIO DA LAVOURA

ORGAO INDEPENDENTE FUNDADO EM 22 DE MARÇO DE 1917

Fundador: SILVINO DE AZEREDO

Director-Gerente: AVELINO DE AZEREDO

Director Secretário: LUIZ DE AZEREDO

N.º XXXVIII

NOVA IGUASSÚ (Estado do Rio), DOMINGO, 16 DE JANEIRO DE 1955

N.º 1974

Aproximase a data escolhida para a grande solenidade religiosa a realizar-se no aterro da Avenida Beira-Mar, no dia 20 do corrente, como base inicial das comemorações do Congresso Eucarístico.



A LAPIS...

MAJESTADE DIVINA

SILVINO SILVEIRA

com que O tratam, a ferocidade com que O espiam, o desamor com que O esquecem.

Não fosse Ele a suma bondade mesma, a suma complacência, a suma benignidade pronta sempre a perdoar e a esquecer as nossas enormes culpas, os nossos erros, as nossas ofensas de cada instante, as nossas mesquinhez de cada hora, por certo que o Todo Poderoso havia de não nos assistir com os preciosos bens da vida.

Mas porque seja desveladamente paternal, acolhedor, propício, indescritivelmente bom, é que Ele se agiganta sobre as nossas feias ações sobre as nossas torpes conveniências, nossas culpas miseráveis e nos alenta e nos faz viver com o sustentáculo de Sua graça, para que não nos tardemos no erro e busquemos achar aquele caminho que, conquanto seja arenoso, áspero, sem flor e entremeado, aqui e ali, de negras aspídes cruéis, é o caminho que se entreabre mais além em tutos de frescas rosas vermelhas e batido docemente do sol da graça divina, e que outro nome não tem senão este: Salvação!

É necessário que Deus tenha piedade do mundo, repleto dos mais rancorosos inimigos, — que são os herejes, os impiedados, os duros de coração, os despois, os vis, os apoucados de brio, e que, de tudo, querem tirar proveito lavrando a cizania e semeando o caos.

No Brasil, infelizmente, ainda não temos o exercício da verdadeira democracia.

É muito confusa a formação de nossa mentalidade política. A elevação de preços de gêneros de primeira necessidade e de vários serviços, deve causar espanto aos visitantes da Terra de Santa Cruz, no grandioso espetáculo que se aproxima.

Com o desaparecimento de

Vargas, na tenebrosa manhã de agosto, apareceram à tona as vergonhosas bambuchatas gregorianas, negócios excusos, em tôdas as suas modalidades, assaltos de "última hora" a estabelecimento bancário oficial, importações ilícitas de artigos de luxo, automóveis e geladeiras...

A ausência de autoridade moral, em múltiplos setores administrativos, deu margem a subornos e favoritismos escandalosos, constituindo um dos mais tristes episódios da quadra que atravessamos!

A situação caótica, — irregular e, talvez criminoso, por vezes, — não cessou de todo, não obstante a energia e boa vontade do sr. Café Filho, a frente do Governo da República.

Louvemos a Deus, o supremo criador do universo, o supremo criador de todos os seres, para que nos abençoe e nos arranque da beira do abismo!

Padre nosso, que estais nos Céus...

Educação e História

AS CARTAS

Newton Gonçalves de Barros
Especial para o CORREIO DA LAVOURA

Entre os vários documentos que Jayme Cortesão trouxe para a exposição do Palácio de História, em S. Paulo, está a famosa carta de Pero Vaz de Caminha a D. Manoel — o Venturoso. O documento histórico está magnífica e didaticamente explicado aos leitores.

Prometemos, a alguns alunos, escrever qualquer coisa sobre os primeiros documentos da descoberta de Pedro Álvares Cabral.

Indicaremos aos estudiosos livros e obras mais aprofundadas.

Vão aqui pequenas retificações sobre minúcias históricas que não alteram a marcha dos fatos sociais mais profundos, únicos que interessam à ciência histórica.

Pero Vaz de Caminha não era escravo da frota de Cabral. Sabe-se, hoje, que ele iria exercer o ofício de escrivão da frotoria a ser instalada em Calicut. Era um cargo muito rendoso, mas que exigia imensos conhecimentos técnicos.

Com a mesma categoria viajava, na armada de Cabral, Afonso Furtado, que seria escrivão da frotoria de Sofala.

A carta de Caminha é datada da ilha de Vera Cruz, a primeiro de maio de 1500, e está atualmente exposta no Parque Ibirapuera, vinda da Torre do Tombo, em Portugal. Desses documentos foram

feitas sete edições até ao final do século XIX.

Citaremos: em 1817, na "Colectânea" de Ayres de Casal; em 1826, no tomo quarto da "Colectânea de notícias para a história e geografia das nações ultramarinas"; em 1877, na Revista do Instituto Histórico e Geográfico Brasileiro, por Varnhagen; em 1892, em obras que comemoram o centenário do descobrimento da América, em Portugal; em 1900, em trabalhos de Teodoro Sampaio.

A carta tem um valor histórico extraordinário pelos dados precisos que nos fornece sobre o roteiro, a gente que habitava a região da atual Bahia, sobre, enfim, a terra — de que foi Caminha o primeiro europeu.

Um mundo de conjecturas e deduções curiosíssimas poderíamos obter da leitura da preciosa fonte!

Não foi esse o único historiador, nem foi esse o primeiro e único escrito sobre a nossa terra.

Podíamos citar, a carta do Mestre João a D. Manoel, também datada da ilha de Vera Cruz, a primeiro de maio de 1500.

Mestre João, chamado por Varnhagen — João Emeneaus, já para Calicut exercer a profissão de físico, como funcionário público. Está as-

(Continua no 7.º página)

Sobre o E. C. Iguassú

Continua o E. C. Iguassú na sua marcha inexorável para a realização dos seus grandes destinos. Há quatro ou cinco dias foi entregue à competência do sr. Flores, pelo sr. José de Moura, da Comissão de Obras, a execução das plantas devidamente concluídas, para que ele faça os cálculos do montante das mesmas.

Foi-lhe dado um prazo de oito dias para tais estudos, para que não haja procrastinação nesse início cheio de providências, e montado de detalhes. Ter-se-á de aguardar, naturalmente, a resposta do construtor, sobre quem recaem todos os simpáticos e a merecida confiança.

De outro lado, o cimento, encomendado e conseguido através do governo do Estado, já está começando a chegar. Estão sendo tomadas providências para que fique bem guardado e resguardado das chuvas. O ferro, também, necessário à estrutura das vigas, já foi conseguido por preço mínimo pelo sr. João Vieira, também da Comissão encarregada das obras. A obtenção da madeira, pelo preço que contém, ficou aos cuidados do sr. Cristolino Chaves, outro amigo do E. C. Iguassú operante e incansável, desejo do seu progresso.

Alguém, no afã de quebrar o ritmo dos trabalhos, comentou a boca pequena que o presidente da Comissão de Obras se dirigira à Sociedade Teco, solicitando mais lenha para os trabalhos, visto não dispor o clube de dinheiro. Não é verdade. A boa situação financeira que destruída é uma realidade, feliz ou infelizmente. Seus balancetes não mentem.

O que se recomendou, isso sim, e foi por nós ouvido, é que a cobertura fosse executada de maneira tal que a sua conclusão se desse exatamente no dia de ser colocada. Somente isso foi dito.

Como se vê, existe atividade por parte de muitos. Quem quer que vá ao Iguassú, de segunda a sábado, lá encontrará seus diretores reunidos. Na terça-feira, para tratar de festejos carnavalescos; na quarta, para assuntos da Diretoria, admissão de associados, etc.; na quinta, para cuidar de ornamentações e outras providências; na sexta, reúne-se a Comissão de Obras, e assim por diante. Ainda ontem, lá estiveram reunidos em entendimentos demorados, os srs. Agostinho Martins Duarte, Ventura Martins Duarte, cel. Nicolau, Artur de Silva, Silvio Sarpaio Diniz, Nelson Marcos Belmonte, Cristolino Chaves, Domingos Pereira, Jair Viana, Azuil Mendes Sampaio, dr. Nilton Fernandes e senhora, José de Moura, Orlando Soares, todos amigos incondicionais do E. C. Iguassú, que trabalham pelo seu progresso. São criaturas admiráveis, cheias de boa vontade, que não faltam a uma só reunião, só não vimos o sr. Hélio Lavinias e Luiz de Azevedo, talvez ocupados em outra dependência do Clube, cuidando do expediente para o jornal.

Por conseguinte, está chegando a hora de cerrarem fileiras em torno desta Diretoria, composta de homens de responsabilidade, trabalhadores e, sobretudo, desejosos do progresso e da grandeza desta cidade e do seu meio, por isso mesmo dignos da maior admiração e acatamento.

BLUSÕES — CAMISAS — LENÇOS — CUECAS

APRESENTAMOS sempre novidades para presentes

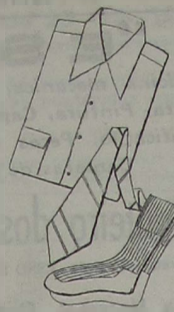

- BLUSÕES
Albene, Cambraia, Tricoline, Linho, etc. A partir de 120.00
- SHORTS
Em Shantung 110.00
- PIJAMAS 160.00
- CUECAS 29.00
- CINTOS 60.00
- CARTEIRAS 17.00



Rua Mal. Floriano, 2132
Nova Iguassú — E. do Rio

LENÇOS — CUECAS — CALÇAS — MEIAS

Colchões de Mola Iguassú

Fabricam-se com 5 anos de garantia na Decoradora Iguassú

Móveis estofados, cortinas e capas REFORMAS EM GERAL

Rua Mendonça Lima, 714-Nova Iguassú



Pequenos truques da mãezinha ocupada

Tomar conta de um bebê não é ocupação fácil, que possa ser executada rapidamente, entre um almoço e um joguinho de buraco com as amigas. E, até que você consiga organizar a rotina diária, mesmo o mais minúsculo dos bebês manterá qualquer mãezinha ocupada da manhã à noite. Mas, assim como em todas as atividades humanas existem métodos de economizar tempo e trabalho, também nos cuidados às crianças existe uma série de pequenos truques e engenhos. O artigo de hoje lhe oferecerá um número desses, e pedimos às queridas leitoras que escrevam para Sinhá Carneiro, Caixa Postal 3925, São Paulo, descrevendo-nos alguns truques aprendidos na prática diária, para que os possamos repartir com as mãezinhas que experimentem.

Está encontrando dificuldade em fazer com que o filhinho beba de uma xícara? O procedimento adequado é esperar até que o garotinho esteja realmente com sede e então ele ficará contente se conseguir beber de qualquer coisa que seja. Espere que tenha cansado de brincar e então ofereça a xícara. Ele tomará o suco, leite ou água como um veterano. Do outro lado, em vez de forçá-lo a usar a caneca empurre o vovô — um objeto usual, e não grande que a criança inteira do bebê sente medo — dê-lhe uma xícara ou copo de tamanho mínimo, para comparar. Muito menos assustador... muito mais fácil de manusear.

Comida grudada é outro problema que se apresenta às mãezinhas quando seus rebentos estão passando da mamadeira para o prato, não importando se elas próprias ou o bebê manejam a colher. Quantas vezes aquela colherinha, tão bem apontada, erra o pequeno alvo irregular! Para evitar que as migalhas formem duras crostas em volta da boquinha do bebê, aplique, antes da refeição, algumas gotas de óleo para crianças na carinha. Isto não deixa que legumes e papinhos transviadas grudem na pele delicada do bebê, tornando-se difíceis e dolorosas de limpar.

Não somente a carinha do bebê fica grudada, como também tudo em seu redor, especialmente a cadeirinha alta, que recebe verdadeira chuva de pedaços de comida. Uma mãezinha experiente descobriu um método de lavar esse móvel pesado: ela simplesmente o coloca em baixo do chuveiro e deixa a água quente correr, enquanto se ocupa com algum dos outros mil e um afazeres que lhe ocupam o dia.

A horinha de dormir é, muitas vezes, o problema número um da família. Uma mãezinha das minhas relações me contou que encontrara ótimo método para distrair sua turminha de filhos na hora de dormir: os lençóis e fronhas das camas são feitos daqueles tecidos estampados com alegres e coloridos motivos infantis. E assim, em lugar de ficar chorando, pedindo copos e mais copos de água, brinquedos variados e, principalmente, a presença da mãezinha, eles ficam tão distraídos com os bichos e brinquedos estampados na roupa de cama, que acabam adormecendo como anjinhos.

LOJAS DA NOVA CIVILIZAÇÃO

Serve Melhor... Para Servir Sempre...
RUA PAULO FRONTIN, 65 (Próximo ao Fórum Itabiana)
Rua Marechal Floriano Peixoto, Loja 10, Galeria Iguassú

- Papelaria
- Jóias
- Discos
- Artigos Fotográficos
- Perfumaria
- Molduras
- Objetos Elétricos
- Livraria
- Bijuterias
- Brinquedos
- Filmes
- Tintas e Vernizes
- Telas
- Anéis Simbólicos
- Artigos Escolares
- Relógios
- Artigos para Presente
- Objetos de Adorno
- Carimbos de Borracha
- Quadros
- Anéis Zodiacos

Anéis de grau para todas as profissões
Cartões Postais para todas as ocasiões

OS MELHORES PREÇOS E ÓTIMA QUALIDADE

Fazendas de Madureira, Morro Agudo, Tinguá e São José

A Santa Casa de Misericórdia do Rio de Janeiro, nua proprietária das duas primeiras fazendas e plena proprietária das duas últimas, torna ao conhecimento de quem interessar possa, que ditas terras não poderão ser vendidas, a nenhum pretexto, nem tampouco exploradas as pedreiras existentes, por quem quer que seja, senão pela própria Santa Casa ou quem legalmente a represente.

MINISTRO LAFAYETTE DE ANDRADA — Pr.vedor 22

Contratos de locação

O novo proprietário de prédio ou apartamento só fica obrigado a respeitar a locação existente em virtude do contrato por instrumento particular, uma vez registrado no REGISTRO DE TÍTULOS E DOCUMENTOS. Essa providência torax o contrato um documento público — com validade contra terceiros — futuros interessados no objeto do contrato (Cod. Civ. — arts. 195 e 198).

Cartório do 3º. Ofício
Rua Jr. Getúlio Vargas, 42 — NOVA IGUASSÚ

DR. ALVARO RODRIGUES DA SILVA

CRURGIÃO DENTISTA
Gabinete moderno — Excelentes instalações — Raio X.
HORARIO — Terças, quintas e sábados, das 9 às 18 horas.
Rua Bernardino Melo, 1919, 1º andar, salas 2 e 3, Edif. PIPA

ARMARINHO

Vende-se no melhor ponto comercial de Miguel Couto, à rua H, nº 4 A — Município de Nova Iguassú.

Instalações com vitrines Cr\$ 35.000,00
Toque a Balança (mais ou menos) » 4000,00
Aluguel » 1.000,00

Tratar com IVAN, à rua Mendonça Lima, 149
Buzar — Nova Iguassú

CURSO TÉCNICO DE RÁDIO

NO
Instituto Iguaquano de Ensino
Aulas noturnas, às segundas, quartas e sextas-feiras, das 19 às 21 horas.
INFORMAÇÕES E MATRÍCULAS NA SECRETARIA
RUA BERNARDINO MELO, 1763 — TEL 464

DR. AFONSO FATORELLI

MÉDICO OCULISTA
Receita de Óculos. — Doenças e operações dos olhos.
CONSULTÓRIO: Rua Bernardino Melo, 1839
EDIFÍCIO COCOZZA — SALA 25 — NOVA IGUASSÚ
Horário: A partir de 15 horas. Segundas, quartas e sextas

Dr. Helio Cianni Marins

CIRURGIA GERAL
Médico Assist. Clínica Cirúrgica do Hospital I.A.P.E.T.C.
Consultório: Residência
R. Mal. Floriano Peixoto, 1798 R. Bernardino Melo, 2429
Tel. 450-320 — Edif. Paladino Tels.: 450 e 450-311
Diariamente das 16 às 20 hs. Aos sábados c/ hora marcada

LOJA RITZ

roupas feitas em geral para homens, senhoras e crianças. Cama e mesa. Completo sortimento de artigos plásticos. Perfumarias. Bijuterias. Artigos para presentes, etc.

Antonio Alves & Cia. Ltda
Rua Mal. Floriano Peixoto, 1730 — Tel. 23
Nova Iguassú Estado do Rio

Fábrica de leite em pó neste Estado

Deverá ser instalada, em Marquês de Valença, neste Estado, uma fábrica de leite em pó. Para esse fim, o Ministério da Agricultura dispõe de uma verba de três milhões de cruzeiros.

A Divisão de Fomento da Produção Animal, subordinada ao Departamento Nacional da Produção Animal, determinou que o zootecnista Luís Gonçalves Vieira proceda aos estudos preliminares relativos à instalação da fábrica.

Esse técnico investigará, sobretudo, a atual capacidade de produção de leite da região onde se localiza o município fluminense. Examinará, ainda, a conveniência do ponto de localização da fábrica, considerando os fatores de transporte, água e energia, assim como a possibilidade de ser aproveitado um terreno pertencente ao D. N. P. A.

Dr. Deodécio D. Machado Filho

do I.P.S. e do Instituto de Cardiologia do Hospital Pedro Ernesto
Diariamente das 17 às 19,30 horas — Tel. 282
CONSULTÓRIO: RUA BERNARDINO MELO, 1919

Dr. Ernesto César Madeira

CLÍNICA MÉDICA
Diariamente pela manhã — Telefone 108
CONSULTÓRIO: SALAS 1 E 2 — NOVA IGUASSÚ

TOSES?
VINHO CRESOTADO
SILVEIRA
BRONQUITES?

Parragens Madeiras Comércio Indústria Ltda.
Rua Min. Mendonça Lima, 638-Nova Iguassú

FERMACIL

Material de construção — Fabricação de esquadrias em geral — Distribuidores exclusivos dos estabelecimentos «Look» para janela guilhotina sem peso.

IGUASSÚ
Domingo, 16-1-1955
AZEREDO — Diretor da Secretaria
decoração de Carnaval
DA NOVA CIVILIZAÇÃO
CINE IGUASSU
CINE VERDE
CINE BIG (Bellini)
Cine Queimados
delinhas de 6 semanas



PREFEITURA MUNICIPAL DE NOVA IGUASSU

Resolução n. 395, de 16 de dezembro de 1954
Estima a Receita e fixa a Despesa da Municipalidade para o exercício de 1955.

CORRIGENDA
Onofre lê: "A Câmara Municipal de Nova Iguaçu, por seus representantes legais, decreta",
Leia-se: "A Câmara Municipal de Nova Iguaçu, por seus representantes legais, decreta e eu sanciono e promulgo a seguinte Resolução:",
Sob o título "PODER EXECUTIVO - Prefeitura Municipal - Governo do Município":

Verba 020
Consignação 1
Sub-consignação 1
Onde se lê: "Cr\$ 126.000,00", leia-se "Cr\$ 132.000,00"
Sub-consignação 2
Onde se lê: "Cr\$ 18.000,00", leia-se "Cr\$ 12.000,00"
No fêcho da Resolução:
Onde se lê: "(a) Ary Schiavo - Presidente
(a) José Montes Paixão - 1º Secretário
(a) Antonio Santos Neto - 2º Secretário",
Leia-se: "(a) Luiz Guimarães - Prefeito Municipal".

Atos de 28 de dezembro de 1954

O Prefeito Municipal de Nova Iguaçu, usando das atribuições que lhe são conferidas pela legislação em vigor,

Resolve nomear, de acordo com o art. 15, item V, do Decreto-lei n. 624, de 28 de outubro de 1942, Ruy Fonseca Chagas, para exercer, como substituto, o cargo de Topógrafo, Padrão L, do Quadro III, durante o impedimento do respectivo titular, Osny Ferreira de Azevedo, em gozo de licença, para tratar de interesses particulares, a partir desta data.

Designa o Topógrafo, Padrão L, do Quadro III, Saint-Clair Peixoto Petenã, para responder pelo Expediente da Divisão de Engenharia, durante o impedimento do respectivo titular, dr. Oracyr Sousa de Oliveira, em gozo de férias regulamentares, a partir desta data.

Prefeitura Municipal de Nova Iguaçu, 28 de dezembro de 1954.
LUIZ GUIMARÃES - Prefeito

Portaria de 28 de dezembro de 1954

O Prefeito Municipal de Nova Iguaçu, usando das atribuições que lhe confere a legislação em vigor,

Resolve cancelar, a partir de hoje e por motivo de doença, a designação do Desenhista, Padrão M, do Quadro III, Gastão de Menezes Viana, para responder pelo Expediente da Divisão de Engenharia durante o impedimento do respectivo titular, dr. Oracyr Sousa de Oliveira, em gozo de férias regulamentares, feita por Portaria desta data.

Prefeitura Municipal de Nova Iguaçu, 28 de dezembro de 1954
LUIZ GUIMARÃES, Prefeito

Curso de Inglês e Francês

Aulas individuais e em pequenos grupos - Curso para adultos - Aulas diurnas e noturnas - Método direto - Ensino rápido - Conversação.

Aberto das 9 às 17 horas

Prof. Dra. VLASTA LENART SERNEC
(ex-professora de Sociedade Brasileira de Cultura Inglesa)
Rua Getúlio Vargas, 122-1º andar
Nova Iguaçu - Estado do Rio

Senhoras e Senhoritas

Quando precisar dos mais modernos cortes de cabelo, permanentes em qualquer estilo, tinturas, penteados de artes e manicure, lembrem-se do mais moderno INSTITUTO DE BELEZA desta cidade, á Rua Marechal Floriano Peixoto, 1798 Edifício Paladino
Mme. Angela

MOSQUITO!!!!

Durma tranquilo e em paz, usando inseticida SHELL. Fulmina, extermina, mata. Fluido para isqueiro, óleo para máquinas de costura, limpa vidros, lustra móveis e uma bomba maravilhosa para pulverizar a milagrosa inseticida SHELL TOX

Não se esqueçam que tudo isso só se encontra nas:
LOJAS DA NOVA CIVILIZAÇÃO
RUA PAULO FRONTIN, 65 ou
Rua Marechal Floriano, Loja 10, Galeria Iguaçu
SERVE MELHOR... PARA SERVIR SEMPRE...

NOTÍCIAS DE QUEIMADOS

(Do correspondente prof. Paulo León)

Festa de São Sebastião

Realizar-se-á no próximo dia 20, em Queimados, a tradicional festa de S. Sebastião, com alvorada, salva de 21 tiros e missa festiva, às 7 hs, seguindo-se bizados e consagrações. À tarde sairá a procissão e à noite haverá música, barraquinhas, fogos de artifício e leilão de prendas. Na véspera, está anunciada a bênção da imagem, em tamanho natural, do glorioso S. Sebastião, doada pelo sr. Carlos Pereira Neto.

Morreram sem assistência médica

No seu barracão, no Bairro Primavera, foi encontrado morto o sr. Manoel da Silva, cujo corpo já estava em estado de putrefação. Também na Av. Olimpia Silva, s/n., foi encontrado morto o sr. Manoel de Assis.

Crime revoltante

O subdelegado Souza Breve, recebendo uma denúncia, prendeu Maria Francisca da Silva, mineira, de 19 anos, moradora na Estrada do Convide, s/n. Interrogada, ela confessou ter envenenado a sobrinha Vera Lucia, de 13 meses, pondo formicida no mingau da criança. Esse crime revoltou a população de Queimados.

Vende-se uma barraca de legumes e cereais na rua da Condição, esquina da av. Nilo Peçanha, em Nova Iguaçu. 1-2

A. A. Volantes de Nova Iguaçu

Demonstração das contas do exercício de 1954

RECEITA	
Anuidades	2.640,00
Mensalidades	12.310,00
Rendas de Tomelos	7.090,00
Doações	6.142,00
Reforço de Caixa—cedido pelo sr. Aug. Simões	23.798,70
Saldo existente em caixa, em 31-12-53	4.308,00
	Cr\$ 56.288,70

DESPESA	
Diversas durante o exercício	20.984,70
Com a construção da Praça de Esportes	35.304,00
	Cr\$ 56.288,70

Italo Menezes Sampaio - Tesoureiro
Augusto Simões - Presidente
Parecer do Conselho Fiscal:
Aprovado em Assembléa do dia 13-1-55. (a) Nunan Lacerda, Presidente da mesa

Nova diretoria da A. A. Volantes de N. Iguaçu
Eleita em Assembléa do dia 13 do corrente mês

Presidente, Augusto Simões; Vice-Presidente, Nunan Lacerda; 1º Secretário, Paulo León; 2º Secretário, G. 111 o Nascimento; 1º Tesoureiro, Italo Menezes Sampaio; 2º Tesoureiro, Ernani Moreira; Diretor Social, Amílcar Menezes Sampaio, e Diretor de Esportes, Manoel Pedro.

Mesas para telefone

Visitem a Fábrica em Nilópolis
Rua Lucio Tavares, 354

CASA DELTA

Peças - Acessórios - Oficina
TUDO PARA SUA BICICLETA
Rua Mendonça Lima, 48 - Nova Iguaçu

DR. ÁTILA CAMERA

Clínica Médica em geral
Especialista em doenças pulmonares
Tuberculose
CONSULTÓRIO: Rua Bernadino Melo, 1839 - Sala 15
Edifício Cocozza, 3ª, 5ª, e sábados, das 16 às 19 horas
RESIDÊNCIA: TRAV. PARAGUASSU, 56 - TEL. 319 J 20

Manoel Quaresma de Oliveira

COMPRA E VENDA DE IMÓVEIS
Casas—Sítios—Lotes Comerciais e Residenciais
Escritório: Av. Nilo Peçanha, 23-1º and.
Telefone 87 - Nova Iguaçu

FOTO ELITE Atendo-se a domicilio para casamento. Retratos para documentos em 30 minutos. Especialista em reprodução de retratos a crayon, sépia e óleo. Vendas de máquinas, filmes, quadros, santos e albas.
Rua Marechal Floriano, 2245—Loja—Tel. 413—Nova Iguaçu

DR. JAIR NOGUEIRA

CIRURGIA GERAL
CONSULTÓRIOS: Rua Mal. Floriano, 2161, 1º andar, sala 6.
Tel. 245-J20. 2ª, 4ª e 6ª, das 9 às 12 e das 15 às 19 horas.
E 3ª, 5ª e sábados, das 15 às 19 horas.
Praça da Liberdade, 50 Tel. 12. 3ª, 5ª e sáb., das 8 às 12 hs.
RESIDÊNCIA:
Rua Mal. Floriano Peixoto, 2457 - Tel. 261 - Nova Iguaçu

PARA SUA MAIOR GARANTIA PROCURE

FARACO Loterias

UMA CASA QUE NÃO FALHA
Rua M. Floriano, 2128 Trav. São Mateus, 58
Tel. 313 - NOVA IGUAÇU NILÓPOLIS - E. do Rio

Oficina Mecânica Agostinho

Consertos, Reformas em geral e Acessórios - Solda Elétrica e a Oxigênio - Serviço de Torno.
PINTURAS EM GERAL DE ESTUFA RAPIDA
AGOSTINHO MARTINS DUARTE
Rua dr. Tibau, 60 - Tel. 124 - Nova Iguaçu - E. do Rio

A. A. Filhos de Iguaçu

Resoluções do sr. Presidente:

a) Aprovar as propostas para contribuintes dos srs. Tomaz de Aquino Cavalcante, Fernando Alves Barbosa e Jorge Alberto da Silva; b) fornecer carteira social à sta. Atli Ferreira; c) oficial aos associados Artur da Silva e José da Silva Neto apresentando-lhes condolências pelo falecimento do seu sogro e avô; d) tomar conhecimento e arquivar o ofício n. 2/55 do Belford Roxo E. C.; e) abrir concorrência para locação do serviço de bar do Clube, que valerá até o dia 28 de fevereiro próximo, quando passará à responsabilidade do Clube. As propostas deverão ser enviadas em envelopes fechados até o dia 19 do corrente, às 21 horas, quando serão apreciadas. Serão estudadas as propostas superiores a Cr\$ 10.000,00. O vencedor da concorrência ficará no dever de depositar a importância contratada no prazo que será estipulado pela Diretoria.
Nova Iguaçu, 12-1-55.
Adalberto Coelho da Silva
Secretário Geral

Rainha do Carnaval

A A. A. Filhos de Iguaçu, seguindo o exemplo dos anos anteriores, deu início ao concurso para eleger, entre as componentes do seu departamento feminino, a Rainha do Carnaval de 1955.
O interesse despertado por essa iniciativa é enorme, esperando-se um êxito completo, tal é o movimento que se nota entre os alvirubros.
A primeira apuração realizada em 13 do corrente apresenta o seguinte resultado:
Eny Seixas Faad 1480
Rosalina Esteves 390
Vilma Oliveira 240
Anadir Basser 110
As apurações serão realizadas às quintas-feiras, às 21 hs.

Educação e História

(Conclusão do 1º página)
sinada essa carta por Joannes, «artium et medicine bachelarius».
Zuan Francesco de la Fattada escreveu em Lisboa, a 28 de junho de 1501, para Domenico Pizani, outra carta sobre o assunto do descobrimento. Mais outra: a de D. Manoel aos reis católicos, escrita de Lisboa, a 28 de agosto de 1501.
Finalmente, a relação do "piloto anônimo" traduzida para o italiano por Giovanni Crético e divulgada por Francisco de Montalvão, em 1507.

A Jayme Cortesão devemos curiosos estudos sobre a carta de Caminha, inclusive a orientação do Palácio de História de Ibirapuera.
Há, do dedicado historiador, um estudo minucioso sobre o descobrimento, editado em 1922, em Lisboa, sob o título: "A expedição de Pedro Álvares Cabral e o descobrimento do Brasil".

Admiramos o trabalho desses investigadores de minúcias históricas, verdadeiros cultivadores da verdade!
Numerosas virtudes e raras, hoje, são exigidas do historiador. Muitas delas são violentadas pelo interesse comercial, ou pelo imediatismo político.
Louvamos os analistas, amantes da verdade, mas não queremos esquecer os grandes sintetizadores da história científica que, de muito alto, estabelecem as relações entre os fatos sociais, deduzindo as inúmeras experiências para a humanidade, da mestra da vida.

O Aero Clube de Nova Iguaçu reviverá, este ano, o brilhante Carnaval de 1950, nos estúdios da Cine Sol

EXODO RURAL EM 77% DOS MUNICIPIOS

A Comissão Nacional de Política Agrária divulgou os resultados do inquérito a que procederà, em todo o país, em colaboração com o Conselho Nacional de Estatística, visando ao conhecimento das condições de vida do nosso trabalhador agrícola.

Pelo citado levantamento, verifica-se a ocorrência de saída de trabalhadores agrícolas em 77 de cada com municípios, restando-se essa porcentagem nas regiões Leste, compreendida pelos Estados do Sergipe, Bahia, Minas Gerais, Espírito Santo e Rio de Janeiro (83% dos municípios), Nordeste, que inclui os Estados do Maranhão, Piauí, Ceará, Rio Grande do Norte, Paraíba, Pernambuco e Alagoas (79% dos municípios) e Sul, que compreende, além do Distrito Federal, os Estados de São Paulo, Paraná, Santa Catarina e Rio Grande do Sul (77% dos municípios).

Na região Norte, formada pelos Territórios do Guaporé, Acre, Rio Branco e Amapá e pelos Estados do Amazonas e Pará, houve saída de trabalhadores agrícolas em apenas 38% dos municípios. Na região Centro-Oeste (Mato Grosso e Goiás) o número de municípios onde foram assinaladas essas saídas representou 56% do total.

Se você gosta de tirar retrato...

precisa saber que os filmes são encontrados nas:

Lojas da Nova Civilização

FUA PAULO FRONTIN, 65 ou

Rua Mal. Floriano, Loja 10, Galeria Iguaçu

Não se esqueça que os anéis de gran para todas as profissões são encontrados também nas

LOJAS DA NOVA CIVILIZAÇÃO.

...E os afamados produtos da Johnson & Johnson. SERVE MELHOR... PARA SERVIR SEMPRE...

EDITAIS

Registro de Imóveis da 2ª. Circunscrição de Nova Iguaçu

Roseo Deoclecio Pontes, Oficial Substituto, em exercício, da 2ª. Circunscrição.

Pelo presente, atendendo ao que lhe foi requerido por Adrelziano Furgulim do Abreu Mendes, intima Oscar do Magalhães e Dora Julia B. Sil o dos Santos, dados e m. res. d. n. d. em lugar ignorado, para virem a seu Cartório, à rua dr. Getúlio Vargas, 90, nesta cidade, pagar as importações do Cr\$ 6.615,20 e 3.767,30, respectivamente, referentes às prestações atrasadas dos lotes de terreno situados na "Vila Centenario", em Duque de Caxias, ex 8º distrito deste Município, por eles prometidos comprar, o as que se vencerem até a data do pagamento, além das custas, sob pena de decréditos o prazo legal de 30 dias, serem os compromissos rescindidos e canceladas as respectivas averbações, nos termos do art. 14, parágrafo 5º, do Decreto 3.079, de 15 de setembro de 1938. Nova Iguaçu, 10 de janeiro de 1955 O Oficial: Roseo Deoclecio Pontes.

Roseo Deoclecio Pontes, Oficial Substituto, em exercício, da 2ª. Circunscrição.

Pelo presente, atendendo ao que lhe foi requerido pela Companhia de Esaneção Territorial, intima N. José Bernardes, dado e m. res. d. n. d. em lugar ignorado, para virem a seu Cartório, à rua dr. Getúlio Vargas, 90, nesta cidade, pagar as importações do Cr\$ 5.823,40, referente às prestações atrasadas do lote de terreno n. 14, da quadra 41, situado em "Prados Verdes", no 2º distrito deste Município, prometidos, por ele prometido comprar, o as que se vencerem até a data do pagamento, além das custas, sob pena de decréditos o prazo legal de 30 dias, serem os compromissos rescindidos e canceladas as respectivas averbações, nos termos do art. 14, parágrafo 5º, do Decreto 3.079, de 15 de setembro de 1938. Nova Iguaçu, 10 de janeiro de 1955 O Oficial: Roseo Deoclecio Pontes.

Roseo Deoclecio Pontes, Oficial Substituto, em exercício, da 2ª. Circunscrição.

Pelo presente, atendendo ao que lhe foi requerido pela Hinterland S/A Imobiliária e Construtora, intima Francisco Geraldo Lima, Fernando Souza Figueiredo, Carmelita Alves Figueiredo, Alzira Ferreira Lopes, Manoel Pons de Moraes, Rafael Ferreira e Fortunato José da Silva, dados como residindo em lugar incerto e não sabido, para virem a seu Cartório, à rua dr. Getúlio Vargas, 90, pagar as importações do Cr\$ 1.650,00, 2.000,00, 1.500,00, 1.350,00, 750,00, 1.000,00 e 2.275,00, respectivamente, referentes às prestações atrasadas dos lotes de terreno situados no "Bairro Hinterland", no 4º distrito deste Município, Belfor Roxo, por eles prometidos comprar, o as que se vencerem até a data do pagamento, sob pena de decréditos o prazo legal de 30 dias, serem os compromissos rescindidos e canceladas as respectivas averbações, nos termos do art. 14, parágrafo 5º, do Decreto 3.079, de 15 de setembro de 1938. Nova Iguaçu, 30 de agosto de 1954. O Oficial: Roseo Deoclecio Pontes.

Pelo VERA CRUZ a viagem é uma delícia!

Assim se expressam todos aqueles que usaram os confortáveis comboios do Vera Cruz, dotados do que há de mais moderno em segurança, higiene e comodidade para os que viajam entre Belo Horizonte e Rio.



HORARIOS:
RIO
Chegada às 10,15 horas
Partida às 20,10 horas
BELO HORIZONTE
Chegada às 11 horas
Partida às 19,50 horas

ESTRADA DE FERRO CENTRAL DO BRASIL

OFICINA MECANICA

SOLDA ELÉTRICA E OXIACETILÉNICA

Serviço de torno mecânico e plana, prensa hidráulica, conjuntos de máquinas em geral, reformas em motores de combustão interna, montagem e manutenção de máquinas de qualquer tipo, retíficas de motores e eixo de manivela.

Bittencourt & Alarcão Lt.ª.
TRAVESSA 13 DE MARÇO, 24
TEL. 136 — NOVA IGUAÇU

Mário Guimarães | Fernando Nunes Brigagão

ADVOCADOS

ESCRITÓRIO: Av. Nilo Peçanha, 38 — 1º andar — Sala 4 — Tel. 417 — Nova Iguaçu

HORÁRIO: Diariamente das 9 às 12 horas

INDICADOR Profissionais

Médico
Dr. Pedro Regina Sobrinho — Médico operador, Partos — Consultas diárias das 8 às 12 hs. — R. Bernardino Melo, 1835, sala 11, tel. 284, Edif. Cozer. E das 12 às 16 horas no Centro de Saúde e Hospital de Iguaçu.

Advogados
Dr. Paulo Machado — Advogado — R. Octulio Vargas, 57, Fone: 282. — Nova Iguaçu.
Dr. Nelson Benjamin Mendes — Advogado. Rua Paulo Figueiredo, 60. Telefone, 479. Nova Iguaçu.

Dentistas
Luiz Gonçalves — Cirurgião Dentista - Diariamente das 8 às 18 horas. Rua Bernardino Melo, n. 2139. Telefone, 314. Nova Iguaçu.
RUBEM SILVA — Cirurgião-dentista. — Ed. Carioca, 2º andar, s. 220. Telefone, 42-3951 Rio de Janeiro.
Dr. Pedro Santiago Casela — Cirurgião Dentista Ralo X-Edifício Ouvidor). Rua Ouvidor, 169, 8º andar, sala 811. Telefone, 43-6503 - Rio.

Despachante
Orlando Soares Pedrosa — (Contadores e Despachantes) Serviços comerciais em geral. Rua dr. Getúlio Vargas, 22. — Tel. 208 — Nova Iguaçu.

CONSTRUTORES
João Simonolo — Construtor licenciado. — Encarrega-se de construções e reconstruções em geral e sob administração — Res.: Rua Marechal Floriano, 2036 — Casa XI — Nova Iguaçu.

Roberto Baroni Soares — Construtor licenciado no Município de Duque de Caxias. Residente em Nova Iguaçu à rua Edmundo Soares, 304.

PREFEITURA MUNICIPAL DE NOVA IGUAÇU

Resolução n. 395, de 16 de dezembro de 1954, que fixa a Estima e Receita e fixa a municipalidade para o exercício de 1955.

CORRIGENTES
A Câmara Municipal de Nova Iguaçu, por seus representantes legais, decide: "A Câmara Municipal de Nova Iguaçu, por seus representantes legais, decide promulgar a seguinte Resolução: "PODER EXECUTIVO" — Governo do Município de Nova Iguaçu.

Atos de 28 de dezembro de 1954.
O Prefeito Municipal de Nova Iguaçu, Dr. Getúlio Vargas, dá as atribuições que lhe são conferidas em vigor.

Resolve nomear, de acordo com o Decreto-lei n. 624, de 28 de outubro de 1954, para exercer, como substituto, o cargo de Diretor de Obras, durante a ausência do titular, Sr. Osny Ferreira de Azevedo, Sr. Osny Ferreira de Azevedo titular, Sr. Osny Ferreira de Azevedo, para tratar de interesses particulares.

Designa o Topógrafo, Padrão Clair Peixoto Petenã, para responder, em nome do titular, durante a ausência do titular, Sr. Osny Ferreira de Azevedo, para tratar de interesses particulares.

Designa o Topógrafo, Padrão Clair Peixoto Petenã, para responder, em nome do titular, durante a ausência do titular, Sr. Osny Ferreira de Azevedo, para tratar de interesses particulares.

Prefeitura Municipal de Nova Iguaçu, 16 de dezembro de 1954.
Dr. Getúlio Vargas, Prefeito Municipal.

Curso de Inglês

Aulas individuais e em pequenos grupos — Aulas diurnas e noturnas — Ensino rápido — Aberto das 9 às 12 horas.

Prof. Dra. VLASTA
Ex-professora de Sociedade Brasileira de Instrução.
Rua Getúlio Vargas, 22 — Nova Iguaçu —

A SÍFILIS

É UM DOS MAIORES FLAGELOS DA HUMANIDADE. AUXÍLIO O SEU TRATAMENTO COM O ELIXIR DE NOGUEIRA.

Senhor

Quando nos cortamos em qualquer ocasião, devemos lembrar o Elixir de Nogueira.

MOSQU

Durma tranquilo e em paz. Pulmina, extermina mata. Elimina as moscas de coxara, insetos, etc. Não se esqueçam que tudo começa com o Elixir de Nogueira.

LOJAS DA NOVA IGUAÇU
Rua Marechal Floriano, 2036 — Nova Iguaçu — SERVE MELHOR...

AGENCIA INTERNATIONAL

Auto Caminhões. Auto Ônibus. Máquinas Agrícolas. Tratores de rodas. Tratores de esteiras. Motores a Óleo Diesel. Máquinas para Rodovias. Peças. Acessórios. Oficina Mecânica. Têxtil. Gasolina. Óleos e Graxas.

Alberto Coccozza, Indústria, Lavoura e Comércio S. A.
EDIFÍCIO PRÓPRIO

Rua Bernardino Melo, 1835 a 1849 — Tels. 44-111 e 196 — Nova Iguaçu

SERRARIA INDEPENDÊNCIA

Madeiras e Materiais para Construções. Ferragens Tintas, Cal. Cimento, Tijolos, Telhas, Manilhas, etc.

FRANCISCO BARONI & FILHA

Rua Ministro Lira Castro, 556-A
TEL. 240 — NOVA IGUAÇU — DO RIO

O Aero Club

Aviação e recreio.

