

## CORREIO DA LAVOURA

ORGÃO INDEPENDENTE FUNDADO EM 22 DE MARÇO DE 1917

Fundador: SILVINO DE AZEREDO

Diretor-Gerente: AVELINO DE AZEREDO

Diretor-Secretário: LUIZ DE AZEREDO

ANO XLIII

NOVA IGUAÇU (Estado do Rio), DOMINGO, 17 DE JANEIRO DE 1960

N. 2.238

### A LAPIS...

## INCITAMENTOS PREJUDICIAIS

Silvino Silveira

OMENS E MULHERES, de todas as idades, vão para o casamento sem qualquer preocupação com as responsabilidades decorrentes do grande ato, — segundo se expressa um ilustre magistrado. Salvam-se as exceções, evidentemente.

Mas a verdade é que são muitos os que se casam na mais completa indiferença do que seja a família, mergulhando no mais total egotismo, cogitando só de si, de seus prazeres, de seus direitos sobre o outro cônjuge, buscando tudo no casamento, menos a verdadeira finalidade do matrimônio, que é a completação recíproca, numa união total de vida até a morte, com a consequência inevitável, pelo menos moralmente, da prole.

A legião dos casais mal constituídos é, simplesmente, assombrosa!

A carência de educação nas suas várias modalidades, o elevado custo da vida, além da escassez dos gêneros indispensáveis, muito contribuem para a desorganização social.

Os trabalhadores do comércio e das indústrias, nas suas múltiplas atividades, vêm reclamando imediato reajustamento salarial. Movimentam-se os funcionários municipais e estaduais, junto aos poderes legislativos e executivos, na demanda de melhor padrão de vencimentos.

A tranquilidade pública é perturbada com delatagões de greves e movimentos armados dos mantenedores da ordem, dos defensores de nossa soberania.

Pessoas honradas, de uma existência ilibada, sofrem as mais torpes calúnias!

Os promotores de escândalos e patifarias, os que se locupletam com as arcas do Tesouro, vivem à tripa fôrra, abisocando todas as sincuras, na expectativa do futuro ocupante do Palácio da Alvorada...

A corrupção ou desbaratamento dos dinheiros públicos é um mal inextirpável!

As alternativas inescrupulosas

proseguem de há muito, da era do vice-reinado, servindo de tema aos programas de humorismo nas rábitas ou emisoras.

A policagem, com sorriso de candura, no mais deslavado cinismo, pretende envolver a todos num mesmo amplexo de ambições descabidas, de interesses sórdidos ou inconfessáveis...

Seus métodos são sempre os mesmos!

Quando a imprensa da Capital e dos Estados, sem distinção de credo, abre suas colunas aos mais amplos debates dos grandes problemas nacionais, para a realização do nosso desenvolvimento econômico, surgem no horizonte aves agoureas a perturbar a esperança de melhores dias.

Essas "aves", com o bater de asas, sem conseguirem levantar "vôo", dão maus exemplos à mo-

## Magnífico espetáculo o concêrto lírico

### Aplaudidos com entusiasmo, no palco do Cine Iguassú, os cantores do Teatro Municipal

Quarta-feira última, consoante o programa que havíamos publicado, realizou-se no Cine Iguassú, com a participação de cantores do Teatro Municipal do Rio de Janeiro, um magnífico concêrto, graças à iniciativa dos srs. Carmine Runco e Antônio Guglielmi.

**Seleto auditório** — Comprou-se a elegante e confortável sala de espetáculos do Cine Iguassú, apesar do mau tempo, seletos auditórios que, representando bem a nossa sociedade, foi um estímulo para os cantores que ali se exibiram, merecendo em todos os seus números prolongados aplausos.

Os mais aplaudidos — Soube o público manifestar a sua satisfação pelo espetáculo grandioso que lhe ofereceram aqueles simpáticos cantores líricos, não lhe regateando aplausos calorosos. Eunice Lima e Conceição Areal se saíram bem, mas a dupla masculina, Colósimo e Braga, de mais categoria, sobressaiu no espetáculo, sobretudo o tenor Colósimo, que teve oportunidade de bisar três números, recuperando assim a preferência do público que parecia mais fascinado não só pela voz, mas também pela figura elegante e simpática do barítono Braga.

**De parabéns** — Estão de parabéns — parabéns, portanto, Antônio Guglielmi e Carmine Runco, que organizaram um concêrto digno de todos os louvores pela elevação e beleza com que foi apresentado. A sociedade iguassuana merece e espera novos espetáculos iguais ao que acaba de assistir.

## Nunca duvidamos d'êlo

Quando dos acontecimentos de maio do ano passado, que lamentavelmente envolveram o então presidente da Comissão de Expansão do SAPS, dr. Francisco Manoel Brandão, surpreendido com uma ordem de prisão administrativa, nós, os seus amigos, não duvidamos um só instante da honorabilidade desse ilustre Procurador do SAPS, em cuja alta administração havia exercido, com eficiência e lisura, os mais importantes cargos.



Não se justificava absolutamente o escândalo feito em torno do fato, e, além disso, cometa-se uma grande injustiça ao dr. Francisco Manoel Brandão, que se entregava de corpo e alma, como um autêntico idealista, à obra de expansão do SAPS, especialmente em Brasília.

Agora, numa palavra final sobre o que realmente aconteceu, publica o SAPS o seguinte

### ESCLARECIMENTO AO PÚBLICO

Como é do conhecimento público, em maio de 1959 foi solicitada a prisão administrativa do Procurador do SAPS, dr. Francisco Manoel Brandão, por não ter havido a regular prestação de suas contas, num total de Cr\$ 9.220.000,00 (nove milhões e novecentos e vinte mil cruzeiros), que a tanto montavam as quantias recebidas por aquele funcionário para a realização das tarefas que lhe estavam afetas.

Logo que o referido servidor fez a entrega de suas contas, foi suspensa a prisão administrativa decretada por Sua Excelência o sr. Ministro do Trabalho.

Versões diversas da real contido, foram veiculadas, tendo-se divulgado que o citado Procurador teria se apropriado de oito milhões de cruzeiros do SAPS quando o motivo de sua prisão fora outro: o não cumprimento de prazos e exigências legais a que todo o servidor está sujeito quando tem sob a sua guarda e responsabilidade os dinheiros públicos.

Tem agora a Direção-Geral do SAPS a satisfação de comunicar que está ultimada a Prestação de Contas do dr. Francisco Manoel Brandão, havendo sido todas as suas contas aprovadas não só pela Comissão de Tomada de Contas, designada pela Portaria n. 534, de 15 de maio de 1959, como pelo Departamento de Contabilidade desta Autarquia.

Esta declaração é feita a fim de que não parem dúvidas sobre a honorabilidade daquele Procurador, que já exerceu importantes cargos na alta administração desta Instituição.

Esclarece-se ainda que, ao tempo dos aludidos fatos, o dr. Francisco Manoel Brandão não exercia o cargo de Procurador-Geral desta Casa e sim o de Presidente da Comissão de Expansão do SAPS.

Rio de Janeiro, 14 de janeiro de 1960.  
Prof. Dante Costa — Diretor Geral, Substituto.

## Trânsito

Cial Brito

**NÃO CONHEÇO** pessoalmente o chefe do trânsito de Nova Iguaçu e ignoro mesmo o seu nome. Por outro lado, não sei se as providências que irei citar vêm a ser de sua exclusiva iniciativa ou até de sua alçada.

Entretanto, acho de justiça o registro de que, de algum tempo a esta parte, se verifica uma espécie de renovação em tudo quanto se relaciona com o trânsito local.

Tivemos, assim, o estabelecimento de mão única na rua Bernardino Melo para quem procede da cancela da Igreja; a proibição de estacionamento na rua dr. Tibau, no lado oposto ao mercado; ampla sinalização em diversos locais, com indicações precisas e oportunas; a colocação de sinal luminoso em frente à ponte, na Marechal Floriano, onde o pedestre nunca dispunha da oportunidade de atravessar a rua, movimentadíssima em muitas horas do dia, em condições de certa tranquilidade.

É óbvio que não se pode dizer ainda que tudo vai bem no particular. Impõem-se medidas complementares, tais como o destaque de guardas, em maior número, para observar o fiel cumprimento de algumas determinações, a exemplo da preferência recomendada para os veículos que atravessam a via férrea, — disposição de grande e notório alcance, por quase todos desprezada nada obstante, principalmente na passagem do Caonze.

De qualquer forma, merece aplausos o zelo com que vem sendo conduzido o serviço, o que poderá inclusive constituir o resultado de mais de uma administração, pois não tenho notícia do tempo em que se encontra à testa do setor o atual dirigente.

Vale notar, aliás, que ao corpo de guardas do trânsito devemos atribuir sem dúvida boa parcela do êxito constatado, eis que se trata de organização composta de pessoas conscientes da real importância de sua missão, em geral mais dispostas a orientar e a esclarecer do que a multar e a punir.

## Festa de Formatura

Sábado, dia 9 deste, houve a festa dos formandos de 1959 do Ginásio Iguassuano.

Pela manhã, celebrou-se a missa em ação de graças na Matriz de Santo Antônio de Jacutinga. O sermão coube ao P.e Cândido, da Igreja de Santa Teresinha (Copacabana), o qual mereceu muitos elogios de quantos ali compareceram.

À noite, no salão de festas do Nova Iguaçu Country Club, caprichosamente ornamentado, verificou-se a entrega dos diplomas. A mesa, sob a presidência do deputado José Haddad, foi composta pelos diretores daquele estabelecimento de ensino, sr. e sra. prof. Leonardo Carielo de Almeida, demais professores e autoridades presentes.

Iniciou-se a solenidade com o Hino Nacional cantado pelos presentes, e, em seguida, procedeu-se à entrega dos diplomas aos formandos: Arlene Diaz Curvelo, Antonio Paulo de Rezende Cabral, Adenir de Sá Gomes, Carmen Trujillo Barbosa, Cléia Maria Ramos da Silva, Deborah Freire Duarte, Robinson Belém de Azeredo, Francisca de Sousa Rodrigues, Darci Muguet, Paulo Roberto

## Aos meus amigos

No último sábado, um pasquim que se edita nesta cidade publicou um longo comentário a respeito de minha atuação no processo de falência da Fábrica de Papel Iguassú S. A., emitindo conceitos injuriosos e deturpando os fatos com o objetivo de me apontar como advogado que infringe as normas da ética.

É, justamente, a ética que condena o debate das questões submetidas à apreciação do judiciário fora dos autos. E por não querer infringi-la é que me reservo para responder ao falido, que foi, por certo, o inspirador daqueles comentários no processo de falência se, ali, forem reproduzidas as injúrias e calúnias assacadas contra mim.

Confio em que os moradores deste Município, que me conhecem em vinte anos de atividade profissional e estão habituados ao jornalismo sujo do pasquim, dispensarão qualquer explicação minha sobre as misérias articuladas.

Quanto ao "jornalista", já lhe apliquei o devido castigo em defesa de minha honra.

Nova Iguaçu, 15 de janeiro de 1960.

FERNANDO NUNES BRIGAGÃO

## Jardim "Menino Deus" (Anexo ao Liceu Nossa Senhora de Fátima)

Ótima Escola para vossos filhinhos de 3½ a 6 anos de idade: Professoras competentes com zelo maternal. Salas de aula pintadas de acordo com a Pedagogia mais moderna: rosa, azul, amarela, vermelha, etc. — Material escolar absolutamente novo, também de diversas cores: mesinhas e cadeiras respectivas, estantes, secretárias, etc. — Quintal arborizado (não cimentado) com parque de diversão especializado: gangorra, sacorêja, balanço, etc. — Horário: de 8 às 11 e de 13 às 16 horas.

Diretor: PROF. DR. JOSÉ A. MACHADO FILHO  
Rua Bernardino Melo, 2405 (quase em frente à Igreja de Santo Antonio). — Mensalidades: Cr\$ 100,00 — Matrículas abertas.

## Marra, Heraldo de Assis Peres, Odileia dos Santos Mendes, Henrique Ferreira Filho, Olímpia da Conceição Carvalho, Elias Antônio Luiz, Salvador Rafael Santoro, Gastão dos Reis Júnior, Ubiratan Moreira da Silva, Jandira Venâncio de Souza, Sérgio Toshimi Kitsuta, Válder Feliciano Behrens, Sílamia Fernandes Campos, Mário Conceição Silva de Abreu, Sônia Toste Parreira, Sueli Ramos dos Santos, Sidney do Nascimento, Sione Fernandes Campos, Roberto Papa Júnior, José Gomes das Chagas, Idemia Gonçalves Pereira, João Alberto Alves, Otilvia Alves Vieira, Marlete de Sá da Silva, Nazira Murad, Olgiete Moreira Ribeiro, Sônia Regina de Oliveira Braz, Ricardo Drüse-

dan, Ricardo Luiz Viana, Sidney Malheiros Basile e Marinete Lopes de Araújo.

Após a entrega dos diplomas, prestou-se justa homenagem à primeira aluna da classe, diplomanda Nazira Murad. Ouviram-se então a oradora da turma, formanda Darci Muguet, o paraninfo da turma, prof. Elizabeth Perrone em magnífico discurso, o prof. Leonardo Carielo de Almeida e, finalmente, encerrando a solenidade, o deputado José Haddad.

Que realmente "Trabalho, Honestidade e Justiça" seja o lema dos jovens formandos nos embates da vida.

Depois, nos salões do Country Club, realizou-se o baile dos formandos.

## COLEGIO AFRANIO PEIXOTO — um bom educandário

**LAVOURA**  
Municipal de Nova Iguaçu  
Convocação Extraordinária  
RESOLVE  
Alegria e Saúde  
Quaresma  
Comerciais e Residenciais  
Pecanha, 23-1º and.  
NOVA IGUAÇU  
LFACE  
Guimarães  
CABELLO  
LOGENIO  
URI  
Luiz



O dia do Município de Nova Iguaçu comemorado com folguedos populares

TRIBUNAL DO JÚRI

Absolvido o primeiro réu

Quinta-feira, dia 14, no Fórum Itabalana, sob a presidência do ilustre Juiz de Direito, dr. Enéas Marzano, teve início mais uma sessão ordinária do Tribunal do Júri, estando em exercício o Promotor de Justiça substituto, dr. Ronald Cardoso Alexandrino.

Entrou em novo julgamento e foi absolvido o réu Francisco Coelho Guimarães Neto, acusado de homicídio. Seus advogados foram os drs. Sebastião H. de Matos Filho e Gastão Menescal.

A sessão do Tribunal do Júri prosseguirá na terça-feira.

Wylden R. Carvalho

Médico da Santa Casa da Misericórdia do Rio de Janeiro

CLÍNICA MÉDICA

Doenças do Coração — Electrocardiograma

Quartas e Sextas-feiras, das 9 às 11 horas

Trav. Rosinda Martins, 71 — Sala 206 — Nova Iguaçu

Tentou assaltar o Banco Popular de Mesquita e saiu-se mal

O 2º sargento reformado da Marinha, José Cândia Nascimento, tentou segunda-feira última, à moda dos "bandidos" cinematográficos, assaltar à mão armada o Banco Popular de Mesquita.

Deixou ele um carro esperando ali nas proximidades, entrou naquele estabelecimento bancário com um lenço no rosto e intimou, com um revólver, que o funcionário Fidelis Volatão abrisse o cofre. Não teve sorte, porém, o assaltante. E' que outras pessoas apareceram na hora «h» e impediram o seu "trabalho". Chegou a disparar a sua arma, mas foi preso e conduzido à Delegacia de Nova Iguaçu.

Dois cúmplices, que estavam esperando no carro, fugiram rapidamente.

Leiteria Fluminense

UMA BOA CASA PARA O SEU LANCHE

Chê, Torradas, Cremes, Coalhadas, Savi de Morango, Creme de Leite Savi, Tortas, Vitaminas e os famosos Sanduiches Americano Baur, misto e quente. Servimos nas mesas o puro Leite Engarrafado Rua Marechal Floriano, 2143 — Nova Iguaçu

Balancete apresentado pela Comissão da festa natalina do PATRONATO DE MENORES DE NOVA IGUAÇU, no dia 20-XII-59:

RECHITA

Table with 2 columns: Importância arrecadada no Livro de Ouro, Importância apurada no Bingo, dia 13-XII-59, Importância apurada no Bar, dia 13-XII-59, Importância apurada na Rifa, dia 13-XII-59, Total da Receita

DESPESA

Table with 3 columns: Quant. e Espécie, Procedência, Preço. Lists various items like Pijamas, Shorts, Camisas, etc.

AGRADECIMENTO

A Comissão organizadora do Natal no Patronato de Menores de Nova Iguaçu, festa que se realizou com êxito no dia 20 de dezembro de 1959, agradece de público, penhoradíssima, a boa vontade e o apoio tão valioso que encontrou no comércio e na indústria e no povo em geral, de maneira que lhe facilitaram sobremaneira a iniciativa de proporcionar pelo Natal, a dezenas de crianças internadas naquele Patronato, momentos inesquecíveis de alegria e felicidade, pois todos os internados receberam muitos presentes. A todos, portanto, que colaboraram para o grande êxito do Natal no Patronato de Menores de Nova Iguaçu a Comissão organizadora agradece muito sensibilizada.

A COMISSÃO: Carmen de Rezende Cabral, Maria José Belém de Azeredo, Dulce Tinoco Horta de Campos e Hermínia Berçot de Mattos.

VIDA SOCIAL

Trova

Tem amor e tolerância! Não julgues assim a êsmola! Pois, na mesma circunstância, talvez fizesses o mesmo.

LUIZ OTÁVIO

DATAS ÍNTIMAS

Fizeram anos neste mês:

- 11, sra. Iracema Soares Perelra Junqueira, esposa do sr. Djalma de Oliveira Junqueira; 11, sr. Artur Parente; 11, sr. Dante Paladino; 12, prof.ª Luiza Chambarrelli; 13, srta. Maria Emilia dos Santos Pinto, residente em Quintino Bocaiuva; 13, sra. Alzira Moreira Duarte Licurci; 13, sra. Celeste Ribeiro Martins, esposa do sr. Manoel Joaquim Martins;

- 14, sra. Zelía Lopes Gouvêa, esposa do sr. Demerval Gouvea (Vavá); 14, srta. Lucília, filha do sr. e sra. Edmundo Lopes de Sousa;

- 14, gêmeos Marcos e Ângela, filhos do sr. e sra. Rubens Torraca;

- 14, sra. Marina Nunes de Oliveira;

- 14, jovens gêmeos Newton e Nelson Soares Belém;

- 15, eng. Osvaldo Pacheco de Medeiros;

- 15, sra. Hermínia Berçot de Mattos;

- 15, sra. Nilza da Silva Sá, esposa do sr. Osvaldo Pereira de Sá;

- 15, sr. Carlos Teixeira dos Santos, antigo funcionário da Central;

- 16, srta. Sônia Maria, filha do sr. e sra. Orlando Paulo dos Santos;

- 16, sra. Cora Machado da Silva, esposa do sr. Gumerindo Corrêa da Silva;

- 16, prof.ª Dalva Gomes de Castro, esposa do prof. Percirino de Castro, residentes em Nilópolis.

Fazem anos hoje:

- srta. Rita de Cássia Pereira de Menezes; — menino Luiz Antônio, filho do sr. e sra. Antônio Martins Valente; — menina Itaci dos Santos; — menina Ângela Maria, filha do sr. e sra. Armando Mário Ribeiro.

Aniversários de casamento:

- Fizeram anos os seguintes casais: 9, sr. e sra. Nagib Youne (1º aniversário); 10, sr. e sra. Ari Airton Vieira (1º aniversário); 11, sr. e sra. Alberto Nogueira Neto.

Nascimento

Domingo, dia 10 deste, nasceu o menino Vitorino Neto, filho do sr. e sra. Bernardino Melo.

Grito de Carnaval

Em comemoração ao aniversário do Município de Nova Iguaçu, foi realizada sexta-feira última, dia 15, na Praça da Liberdade, uma movimentada Batalha de Confeite, organizada pelo sr. Nicanor Gonçalves Pereira, com desfile de blocos, escolas de samba e, por uma gentileza do Fubá Granfino Empacotado, a presença de Sua Majestade o 1º Rei Momo iguaçuano (radialista Nelson Medeiros), que homenagearam o ilustre prefeito dr. Sebastião de Arruda Nogueira, o Secretário de Segurança Pública—Edésio da Cruz Nunes, o vice-prefeito Aluizio Pinto de Barros, a Imprensa escrita e falada, o Comércio e a Indústria.

CINE IGUAÇU

HOJE — "Passagem da noite", com James Stewart, Audie Murphy, Dan Durvey, Dianne Foster, Elaine Stewart e Brandon DeWilde. Horário: 13,50, 15,45, 17,49, 19,35 e 21,30 horas.

SEGUNDA A QUARTA-FEIRA — "Matar para viver", com Ray Milland, Anthony Quinn e Debra Paget.

QUINTA-FEIRA A DOMINGO — "Estigma da crueldade", com Gregory Peck, Joan Collins e Stephen Boyd.

CINE VERDE

HOJE — "Acorrentados", com Tony Curtis e Sidney Poitier. Horário: 14,00, 15,35, 17,25, 19,15 e 21,10 horas.

SEGUNDA E TERÇA-FEIRA — "Fabricantes de b-êto", com Dana Andrews; e "A vingança de um bandoleiro", com Antonio (Tony) Aguilar e Chula Prieto.

QUARTA E QUINTA-FEIRA — "Contrabando de armas", com Audie Murphy, Eddie Albert e Patricia Owens; e "Gervaise, a flor do lodo", com Maria Schell, François Perier e Suzy Delair.

SEXTA-FEIRA A DOMINGO — "O resgate de um bandoleiro", com Randolph Scott, Richard Boone e Maureen O'Sullivan.

Pipa Filho aniversariou



João Luiz é o filho dileto do comerciante Luiz Lopes Pipa de Mesquita e de sua esposa d. Alice Madeira Pipa de Mesquita. Ele fez nove anos na data magna deste Município, dia 15 de janeiro.

Missa em ação de graças

A sra. Avelina Martins de Azeredo, veneranda esposa do saudoso fundador deste jornal, festeja dia 18 o seu 90º aniversário natalício. Por esse motivo, seus filhos mandarão rezar amanhã, às 10 horas, na igreja Matriz de Santo Antônio de Jacutinga, missa em ação de graças, convidando para essa cerimônia os parentes e pessoas amigas.

INSTITUTO ANCHIETA

Primário — Admissão Jardim de Infância «PITUCHINHA»

Direção e orient.ção técnica: Edith Reis Ladeira e Maria Lydia Corrêa Braga. Matrículas abertas a partir de 1 de fevereiro. Horário: 8 às 11 horas. Rua Getúlio Vargas, 87 — Tel. 452-326 — Nova Iguaçu

Formatura

Dia 15 do fluente, no Teatro Municipal do Rio de Janeiro, colaram grau solenemente os odontólogos de 1959 da Faculdade Nacional de Odontologia da Universidade do Brasil, os quais tiveram como paraninfo o prof. dr. Álvaro de Melo Dória. Entre eles achava-se o jovem iguaçuano Luiz Cardoso Távora, que recebeu cumprimentos de numerosos amigos.

Óperas cantadas em português

A Organização Lírica Nacional, que está sob a direção geral do barítono Ayrton Campelo, pretende encenar brevemente nesta cidade, em benefício do orfanato Vivenda da Luz, duas óperas de um ato cada uma, a semelhança das que já leu, com brilhantismo, no Teatro Municipal de Niterói, no Teatro República e, fora dos meios teatrais, no Colégio Sousa Marques, de Cascadura, na Escola Nacional de Música e no Colégio Cardinal Leme, de Olaria. Empenhar-se a Organização Lírica Nacional na difusão das óperas, mas cantadas em português para a melhor compreensão do povo.

Alberto da Encarnação Vigné

(Missa do 1º ano)

Ivam Vigné e Manoel Domício Ferreira da Encarnação e famílias convidam os demais parentes e amigos para a missa que mandam rezar em sufrágio da alma de seu querido sobrinho e neto ALBERTO, no dia 25 do corrente, às 8 horas, na igreja Matriz de Sto. Antônio de Jacutinga.

E desde já se confessam agradecidos a todos os que comparecerem a esse ato de fé cristã.

Nova Iguaçu, 14-1-60.

João José Coutinho

(Missa de 7º dia)

Julietta de Assis Coutinho, filhos, genros, nora e netos agradecem, profundamente consternados, as manifestações de pesar recebidas por ocasião do falecimento de seu inesquecível esposo, pai, sogro e avô, JOÃO JOSÉ COUTINHO, e convidam parentes e amigos para assistirem à missa que, por sua boníssima alma, mandarão celebrar no altar-mor da Matriz de Santo Antônio de Jacutinga, às 8,30 horas de amanhã, dia 18. E antecipadamente agradecem.

Nova Iguaçu, janeiro, 1960.

BUFFET IGUAÇUANO

Organiza-se qualquer serviço de festas, recepções e casamentos (com todo o material completo). Tratar com sr. Alfredo, na rua Lafaiet-Pimenta, 308.—Nova Iguaçu

FARMÁCIAS DE PLANTÃO

Estão hoje de plantão as farmácias Central, rua Mal. Floriano, 2194, tel. 16 e Águia de Ouro, av. cel. Francisco Soares, 547.

BOAS FESTAS

Recebemos ainda, e retribuimos com todo o prazer, votos de prosperidade e ventura no ano novo dos seguintes amigos deste jornal:

- Cap. Joaquim Quaresma de Oliveira; Salim Bessil e família; Antônio Nunes de Almeida e família; Prof.ª Marina Dutra; Ivam Matos.

Noticiário da U.I.E.

Pleno êxito

O «show» volante da União Iguaçuana de Estudantes, realizado domingo passado em Queimados, foi coroado de pleno êxito. Apesar da chuva ter obrigado os assistentes a fazerem uso dos seus guarda-chuvas, o «show» iniciado às 19 horas só foi terminar às 22,30 horas.

Reunião do Conselho

Realiza-se hoje, na capital fluminense, a reunião do Conselho da Federação dos Estudantes secundários de Niterói. Tomarão parte nessa reunião todos os Presidentes de entidades estudantis municipais.

Homenagem a Nova Iguaçu

A U. I. E. rendeu sua homenagem à Terra da Laranja, pelo transcurso de mais um aniversário, através do seu programa a Hora do Retiro, irradiado todas as sextas-feiras das 21 às 22 horas, pela onda da Rádio Solimões.

«Show» em Areia Branca

Realiza-se hoje, às 18 horas, em Areia Branca, o segundo «show» volante da U. I. E.

Entrega de Troféu

A U. I. E. convida todos os srs. Diretores de Colégios, professores, alunos e o público em geral para assistirem, no próximo dia 30, às 20 horas, na sede da Associação Comercial e Industrial de Nova Iguaçu, sita à av. Gov. Amaral Peixoto, 236, à entrega do Troféu da Melhor Descrição dos Jogos do 1º Torneio Intercolégio de Futebol de Salão. A descrição vencedora, entre todas que foram apresentadas, acha-se publicada neste jornal, na Coluna do Estudante.

Hino da U. I. E.

Extra-oficialmente, podemos informar que está em preparação o concurso do Hino da União Iguaçuana de Estudantes. O certame terá início dentro de algumas semanas, podendo todos os estudantes participarem do mesmo.

Concerto Lírico

Ante seleta plateia realizou-se, quarta-feira passado, no Cine Iguaçu, o Concerto Lírico com a participação de artistas do Teatro Municipal do Rio de Janeiro. A noite foi realmente agradável. Dentre os presentes ressaltamos, além das autoridades, os jovens: Aécio Sampaio, Irani Brito, Edson Labuto, srtas. Eleneze Batista, Teresa Rio, prof. Rui Afrânio Peixoto, sr. Luiz de Azeredo e outras pessoas de destaque na sociedade local.



## ITAOCARA

Escreve: ANTENOR MAGALHÃES AMARAL

**C**ORRIA FRIORENTO aquele trágico julho da guerra nos idos de 42. Os ventos do destino, assoprando rispido e fortes, tocaram-me a gangada da vida, da bola de São Marcos, para vir errar, velas côncavas de esperanças, na angra acolhedora e mansa de Itaocara, a velha Aldeia da Pedra, dos Coroados e Puris.

Escalando na Praia Grande, piedosos amigos lamentaram, pressagios, o fim inglório e triste do maranhense andejo. Seria churrasqueado ao espeto, diziam, com todas as honras merecidas, em festim de truz, por aquelas tribus de instintos maus e feros apetites. Afirmaram que, publicanos outros, ali não conseguiram fincar a cabana. Dois, em época não remota, só por milagre de São José de Leonissa, taumaturgo jamais invocado em vão naquelas terras, puderam escapar às grelhas rubras daqueles cruentes repastos. Na angústia do perigo iminente, socorreram-se das graças místicas do milagroso Santo. E lograram, por isso, fugir à sorte, em noite caliginosa, viajando de bubuia no dorso arrepiado do Paraíba. O perigo somente passou quando o sol, zebando portinaramente o céu das tintas de ouro e púrpura das auroras apoteóticas daquelas bandas, focalizou além da curva longínqua do rio, ao fundo do horizonte irizado, a cúpula monumental da matriz de São Fidélis. Com essa pávida e aziaza expectativa da má sorte do bispo Sardinha de Guatemozin, martírio para o qual não estava espiritualmente preparado, foi que pisei firme e corajosamente aquelas lonjuras da terra fluminense. E ao fazê-lo, surpresa feliz substituiu minhas preocupações. Ao invés da temida recepção a laços, bordunas e inúbias atrojando os ares, saltei do trem para cair nos braços daquela boa e civilizada gente, flexado sim, no coração, pelo cavalheirismo do pagé-mor da taba que tão nobremente honrava as tradições de hospitalidade e educação do seu povo. Ali estava ele, caboclo Ventania, Carlos Moacir Faria Souto, o mais original e revolucionário.

(Conclui na 16ª página)

### Casa de Saúde e Maternidade N. S. de Fátima

Operações, Partos, Fraturas, Única Médica, Raios X, Fisioterapia, Orizênio.  
SERVIÇO DE PRONTO SOCORRO DIA E NOITE  
Rua Bernardino Melo, 1465 - Tel. 251 - Nova Iguaçu

### Iguaçu Basquete Clube

No decorrer do mês próximo passado, nos dias assinalados, foram realizadas as eleições no IBC, tendo assim ficado constituídos seus Poderes:

Em 11-12-59:  
Conselho Deliberativo (para 1960/62)  
Conforme disposições estatutárias, é este Conselho composto de todos os sócios proprietários (membros natos) e de 18 (dezoito) sócios contribuintes.

Presidente: Dr. Mauro Arruda  
Vice-Presidente: Sr. Bernardino de Melo.

Em 27-12-59:  
Conselho Administrativo (para 1960/61)  
Presidente: Sr. Manoel Pedro de Almeida Couto; Vice-Presidente dos Interesses Administrativos: Sr. Walter Cavalcanti Bezerra; Vice-Presidente dos Interesses Financeiros: Sr. Alberico de Sá Bittencourt; Vice-Presidente dos Interesses Sociais: Dr. Délio Fernandes Cardoso; Vice-Presidente dos Interesses Desportivos: Sr. Francisco Gentil Baroni Júnior; Vice-Presidente dos Interesses Culturais e de Divulgação: Dr. Claudis Carlos Acioy; e Vice-Presidente dos Interesses Patrimoniais: Sr. Altamiro de Sá Alarcão.

Conselho Fiscal (para 1960)  
Eletivos: Srs. Hélio Somma, Heraldo dos Santos e William Elias Mitre.  
Suplentes: Srs. Jorge Martins e Mário Pavan.

### CANTOS DE ACAUÃN

## Paisagens Mortas

Prêto-velho, carapinha,  
Na senzala envelheceu.  
Foi pataca, foi vintém;  
Moeda que já correu.

Cachimbo de argila ou pau.  
Carro, fumaça e tabaco.  
Um prêto-velho curvado  
Juntao lizo num saco.

Sã Rita, Maria Congo,  
Jão, Sinhá, Pai Mané.  
Brasil Império, Colômbia;  
Nobreza com café.

### ABUNÃN

## Igreja Nossa Senhora de Fátima e São Jorge

A Comissão de Obras em exercício comunica aos fiéis e ao povo em geral que, em reunião recentemente realizada, foram eleitas, por unanimidade, as seguintes preminentes pessoas que consignamos abaixo, para prosseguirem na construção de tão histórica e majestosa obra, a qual será mais uma demonstração cabal de nossa terra.

#### PRESIDENTES DE HONRA:

Deputado Edéio da Cruz Nunes  
Dr. Sebastião de Arruda Negreiros  
Deputado Domicio Gondim Barreto

#### COMISSÃO EXECUTIVA:

Presidente: Frutuoso Rodrigues Flores  
1º Vice-Presidente: Carlos Marques Rolo  
2º Vice-Presidente: Aluzio Pinto de Barros  
1º Tesoureiro: Joaquim Cardoso de Matos  
2º Tesoureiro: Antônio da Silva Antunes  
1º Secretário: Enéas Plínio Furtado de Lima  
2º Secretário: Gilson Rachid Dau

#### PRESIDENTE DA COMISSÃO DO LIVRO DE OURO:

Evaristo Guerra Júnior

CONSELHO FISCAL: — Manoel Joaquim Martins, Isaque de Araujo, Elíio Martins Moreira, Ivan da Silva Vigné, Dante Miquelotti e Luiz Martins.

Ficam convidados, pois, os senhores acima citados para tomarem posse no dia 25 do corrente, às 9 horas, na Capela provisória, na Praça João Pessoa.

A Comissão convida ao povo em geral, para a solenidade da posse dos novos dirigentes.

## DR. JAIR NOGUEIRA

CIRURGIA GERAL

ON SULTÓRIO: Rua Otávio Tarquino, 8—Tel. 245-120  
2ª, 3ª, 4ª-feira e sábado, das 9,30 às 12 e das 15,30 às 19 horas  
5ª-feira, das 15,30 às 19 horas. — 6ª-feira não há consultas  
RESIDÊNCIA: Rua Rita Gonçalves, 561 — Tel. 261

## Olga Oliveira Sadré

(Missa do 1º ano)

Manoel Lopes Sadré, filhos, filhas, genros, noras e netos convidam os amigos e parentes para a missa que, em subúrgio da alma de sua inesquecível esposa, mãe, sogra e avó, OLGA OLIVEIRA SADRÉ, será realizada às 8 horas do próximo dia 19, na Paróquia N. S. de Fátima e São Jorge, à rua Getúlio Vargas, nesta cidade. E desde já agradecem o comparecimento.

Nova Iguaçu, janeiro, 1960.

### GILTO DO NASCIMENTO

Despachante Oficial  
Trata-se de Licenças de Veículos e Cartelas de Motorista  
Rua dr. Getúlio Vargas, 179  
Nova Iguaçu

### Febre tifóica e leite

O leite pode conter o germe da febre tifóica. Mãos do ordenhador, vasilhame, adjução de água, moedas, etc., são as causas mais comuns dessa contaminação. A fervura destrói os micróbios que se encontram no leite. Só beba leite que tenha sido fervido. — UNES.

## Carta aberta

Com um pedido de publicação, recebemos a seguinte carta da distinta e competente diretora do Grupo Escolar Rangel Pestana, endereçada ao presidente da União Iguaçuana de Estudantes:

"Sr. Presidente da U. I. E.:

Lendo o seu «Voto de Protesto» publicado hoje no CORREIO DA LAVOURA, apresso-me a escrever-lhe esta, através deste valoroso hebdomadário iguaçuano, para dizer-lhe que estou certa de que a nobre Diretoria da U.I.E. formaria ao nosso lado, desejando que mais depressa se eleva o muro do Grupo Escolar Rangel Pestana, se soubesse que foi exatamente para pôr a coberto da ação nefasta dos malfeteiros e da impudência dos casais amorosos que o exmo. sr. Secretário de Obras Públicas resolveu tomar essa providência, atendendo aos reclamos dos princípios da moral e da decência, infelizmente tão postergados nos dias que passam.

O grande educandário estadual desta terra, o qual tenho a honra de dirigir, estava, de há muito, servindo de valhacouto para desocupados que, aproveitando a exigua altura do muro, pulavam para o interior com a máxima facilidade, num descaso absoluto às reiteradas observações feitas pelas autoridades competentes, expondo às crianças seus atos de depravação, conforme vários ofícios nesse sentido feitos aos exmos. srs. Secretários de Educação e de Obras Públicas. Eis porque, verificando que a única medida coibitiva desses abusos seria a elevação do muro, com altos portões, dificultando a penetração de veículos e de casais amorosos, a despeito de, com ela, ser sacrificada a estética, pois é realmente majestosa a arquitetura do edifício, sobrepujando a ideia do bom à do belo, já que infelizmente não é possível, no caso vigente, unir-se o útil ao agradável, como é sempre o nosso desejo e também, estou convicta, o da esclarecida Diretoria da U.I.E.

Certa da compreensão de V. S., assino-me cordialmente.

MARINA DE OLIVEIRA DUTRA

Diretora do G. E. Rangel Pestana

Nova Iguaçu, 10/1/1960".

## CURSO VESTIBULAR

Medicina—Odontologia—Farmácia

Nos anos anteriores aproveitamento de 90%  
Turmas reduzidas com caracteres de aulas particulares.  
Aulas diariamente das 19 às 22 horas.

Matriculas abertas no Ginásio Iguaçuano  
Orientação exclusiva do prof. OTO PERRONE

## Nós e os pombos

SONILTON CAMPOS

(Da Arcádia Iguaçuana de Letras)

Já viste, meu amor, um casalinho  
de pombos mansos a trocar carícias?  
Assim ficamos nós, entre delícias,  
trocando amor em forma de carinho.

Os pombos, no aconchego de seu ninho,  
sabem amar nas horas mais propícias...  
E nós também sabemos, sem malícias,  
beber, na hora exata, o nosso vinho...

Olha os casais de pombos — todos brancos!  
Como brincam alegres nos telhados,  
na doce luta de apetites francos!

Parém, num ponto nos diferencamos;  
É que os pombos por fim ficam cansados,  
E nós do nosso amor não nos cansamos.

## O que vai pelo E. C. Iguaçu

A incerteza do tempo não está permitindo a realização normal dos jogos de futebol de salão do Vº Torneio Interno do Clube, assim mesmo estão programados novos jogos para terça-feira próxima.

— Hoje, às 21 horas, mais uma grande Domingueira Carnavalesca em que os solteiros homenagearão a Ala dos Casados.

— Amanhã, na sede, às 20 horas, reunião da Comissão de Carnaval, para o que solicitamos o comparecimento de todos, inclusive das senhoras e senhoritas componentes da Comissão Noite na Roca.

— Dia 21, às 20 horas, com Gary Cooper e Madeline Carroll, em nossa sede, assistiremos ao grande filme "Legião de Heróis".

— Dia 23, às 20,30 horas, os nossos 1º e 2º quadros de Basquetebol prelarão em Mesquita com o Mesquita F. C.

— Dia 24 haverá, às 15 horas, Matiné Carnavalesca, que Homero e seus ritmistas oferecerão à petizado e, à noite, mais uma Domingueira Carnavalesca, preparativos para o monumental baile "Me dá um dinheiro aí" que faremos realizar no

(Conclui na última página)

### DR. MIGUEL ARRUDA

Proctologista do Hospital dos Comerciantes (Ipanema—D.F.)  
DOENÇAS DOS INTESTINOS E DO RETO  
CONSULTÓRIOS:  
Nova Iguaçu — Av. Amaral Peixoto, 236 — Salas 313 e 314  
Terças, Quintas e Sábados, das 14 às 18 horas  
Rio de Janeiro — Av. N. S. Copacabana, 540 — apart. 302  
Segundas, Quartas e Sextas-feiras, das 16 às 19 horas

### DR. ALCINDO RAPHAEL

ADVOCACIA E CONTABILIDADE  
Diariamente das 8 às 17 horas  
Contratos, Distratos, Falências e Concordatas  
Rua dr. Paulo Frontin, 101 — Nova Iguaçu

Em aparelhos domésticos  
MÓVEIS para todos os fins  
inclusive  
**DRAGO E PROBEL**

Lojas MARACANÁ

lhes servem melhor!

Av. Nilo Peçanha, 213 a 239 - Tel. 21 - Nova Iguaçu



**Coluna do Estudante**

## TORNEIO INTER-COLEGIAL

Que maravilha! Vou desfilar, representando o meu colégio, no Torneio de Futebol de Salão. Há quanto tempo não via demonstração tão bela e organizada! Contribuí, assim, para o engrandecimento da U. I. E.

Que objetivo belo este! Nem todos possuem nobreza de caráter, e presença de espírito bastante, para agrupar colégios de diversos lugares num acontecimento tão singular!

Preparo-me. Ponho a minha roupa de desfile, o tambor que irei sonorizar e, acompanhada de meus colegas, sigo para a quadra.

Que surpresa ao chegar! Com que boa vontade os diretores compareceram com seus "exércitos", armados com sua educação esportiva e a bola!

Sim, não esqueceram a educação esportiva, há vista a delicadeza e coleguismo dos alunos.

O desfile foi, não resta dúvida, magnífico. Os times prepararam-se para o mais importante, que foi a disputa.

Os outros colégios estão jogando. Penso comigo: não adianta! Esses times não me convencem. O meu, sim, é o maior!

Daqui a pouco, ele entrará em campo dando verdadeiras demonstrações... Eles, sim, sabem jogar. Pronto, já estão entrando em campo. Com garbo desfilam. Dir-se-ia que é o Colégio Naval em parada de 7 de setembro... São elegantes e convencidos. Vencerão. As primeiras jogadas, pude ver que assim como o time do meu colégio os outros também eram fortes.

Ah! Não fazia mal. O meu ainda superava. Que jogadas sensacionais! Como o Gilson defende bem! Oh! O time adversário fez um goal! Porém uma bela jogada de Nilton convenceu-me ainda mais.

Os tambores da Banda de nosso colégio rufaram. Que emoção!!!

Gente! Outro goal do time adversário... Que pena... minha equipe é tão boa. Fiquei desanimada... será que estou dando azar?

É, parece que sim! Oh! O Mário machucou-se e teve de sair do campo. Vou até lá vê-lo. Parece que não vai mais jogar...

Acabou o jogo! Que bom! Já estava tão nervosa. Meu time perdeu... O que estão dizendo, meu time perdeu? Não acredito.

Mas não era não. Tratei de ficar alegre, pois em meio a contagiante alegria dos alunos e a amizade dos adolescentes, a minha tristeza não iria combinar muito.

Contribuí com a minha presença para unir ainda mais os estudantes.

Entre o desfile (que foi muito bom) e a disputa (que foi excelente), o que mais se gravou em minha memória foi o seguinte: rostos coroados de júbilo adolescente, respirando camaradagem e alegria!

Parabéns a você, U. I. E., se o seu objetivo foi unir estudantes. Não se preocupe! Estamos unidos, pois com tal organização nada mais nos resta que agradecer, com todo o coração, obra tão grandiosa de Paz e Progresso estudantil!

Srta. S. S. — Colégio Leopoldo

(Crônica selecionada entre as dos estudantes que participaram do concurso promovido quando do 1º Torneio Inter-Colegial de Futebol de Salão).

## Waldemiro de Faria Pereira

ADVOGADO

Diariamente, até às 10,30 horas

Rua Floresta Miranda, 113—Tel. 192—Nova Iguaçu

## OFICINA MECANICA

SOLDA ELÉTRICA E OXIACETILÊNICA

Serviço de torno mecânico e plaina, prensa hidráulica, consertos de máquinas em geral, reformas em motores de combustão interna, montagem e assentamento de máquinas de qualquer tipo, retificações de motores e eixo de manivela.

**Rittencourt & Alarcão Ltda.**

TRAVESSA 13 DE MARÇO, 24  
TEL. 136 — NOVA IGUAÇU

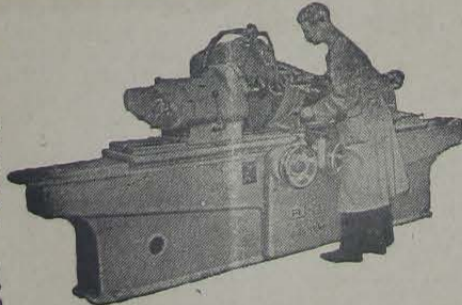

RETIFICA

## SERRARIA INDEPENDÊNCIA

Madeiras e Materiais para Construções, Ferragens, Tintas, Cal, Cimento, Tijolos, Telhas, Manilhas, etc.

**OLIVEIRA & NUNES LTDA.**

Rua Ministro Lira Castro, 540

Telefone 98 Nova Iguaçu Estado do Rio

## VAI CONSTRUIR OU REFORMAR ?



**CASA MERCÚRIO DE FERRAGENS LTDA.**

A MAIS COMPLETA DO MUNICÍPIO!

R. MAL. FLORIANO PEIXOTO, 2210 - tel. 47

## Posto de Serviço Automobilístico

**"ESSO"**

Oficina mecânica, Borracheiro, Eletricista, Pintura, Capoteiro, Boxes de Lubrificação, Peças e acessórios, Pneus, Camaras de ar e Baterias.

**Monteiro dos Santos & Cia.**

Revendedores da ESSO STANDARD DO BRASIL INC.

Rua Marechal Floriano Peixoto, 2422

Tel. 83—Nova Iguaçu—E. do Rio

## CONFEITARIA ELITE PANIFICAÇÃO

Doces finos. Biscoitos de todas as qualidades. Pão quente a toda hora. Especial café molhado à vista do freguês.



Acostumem-se encomendas para festas  
**Irmãos Carvalho**

Rua Marechal Floriano, 1946 — Tel. 252 — Nova Iguaçu

## Tuberculose inaparente

Há formas de tuberculose que passam despercebidas (inaparentes) São as mais temíveis, porque o indivíduo, julgando-se com saúde, não se trata, não toma o menor cuidado e vai propagando a doença.

Mande radiografar os pulmões de seis em seis meses para surpreender em início uma tuberculose de forma inaparente. — SNES.

Rasgou seu terno ?

**SERZIDEIRA**

Rua Bernardino Melo, no 1549—Nova Iguaçu

**DURVALINO DOS SANTOS**

Despachante Estadual

Serviço de Contabilidade

Rua Getúlio Vargas, 58 — Sala 22-A  
NOVA IGUAÇU — E. DO RIO

## CONSERVATÓRIO BRASILEIRO DE MÚSICA

Departamento de Nova Iguaçu

OFICIALIZADO

Rua Bernardino Melo, 1861

Acham-se abertas as matrículas nos seguintes cursos: Iniciação Musical (desde 4 anos), Pré-teórico, Teoria, Harmonia, História da Música, Piano, Violino, Acordeon, Canto, Canto Coral, Ballet e Instrumentos de sopro.

**Aidyl Martins Pereira | Flávio Fernandes Faria**

ADVOGADOS

As 3ª e 5ª-feiras, das 8 às 12 horas

Diariamente das 8 às 11 horas

Av. Nilo Peçanha, 10 — Sala 204 — Nova Iguaçu

## Graham Greene

Qual será o romancista mais discutido de nossa época?

Difícil determinar "o mais". Um dos mais é por certo o inglês Graham Greene, que mistura boa psicologia em doses discretas com um tremendo poder de etabulação. É dele "O Condenado" e "O Poder e a Glória", sendo este último inspirado pela história do padre mexicano, que foi fuzilado em seu estado natal numa época em que a igreja sofreu grandes perseguições.

O que encanta em Greene é a sua capacidade de criar ambientes e fazer o leitor desejar saber "o que vem depois".

A Editora Globo vem de lançar nas livrarias a reedição de "O Poder e a Glória", que há muito se encontrava esgotado no mercado livreiro.





## Prefeitura Municipal de Nova Iguaçu

### RESOLUÇÃO Nº 806

"ESTIMA A RECEITA E FIXA A DESPESA DA MUNICIPALIDADE PARA O EXERCÍCIO DE 1960"  
 A Câmara Municipal de Nova Iguaçu, por seus representantes legais, decreta e eu sanciono e promulgo a seguinte Resolução: —

Artº 1º — A Receita Geral do Município, para o exercício de 1960, é orçada em Cr\$ 145.130.000,00 (cento e quarenta e cinco milhões e cento e trinta mil cruzeiros) e será arrecadada de acordo com a seguinte distribuição:

Código	DESIGNAÇÃO DA RECEITA	Efetiva Cr\$	Mutações Patrimoniais Cr\$	Total Cr\$	Código	DESIGNAÇÃO DA RECEITA	Efetiva Cr\$	Mutações Patrimoniais Cr\$	Total Cr\$
<b>RECEITA ORDINÁRIA</b>					<b>III — RECEITAS DIVERSAS</b>				
<b>I — RECEITA TRIBUTÁRIA</b>					4.13.0	Receita de Combustíveis e Lubrificantes .....	3.100.000,00		
a) — Impostos:					4.14.0	Quota Prevista no Artº 15, § 4º, da Constituição Federal .....	980.000,00		
0.11.1	Imposto Territorial Urbano .....	10.000.000,00			4.15.0	Quota Prevista no Artº 20 da Constituição Federal .....	47.100.000,00		
0.12.1	Imposto Predial Urbano .....	18.900.000,00			4.18.0	Quota do Imposto Unico sobre Energia Elétrica, Artº 15, § II da Constituição Federal .....	1.000.000,00		
0.17.3	Imposto sobre Indústrias e Profissões .....	3.100.000,00			<b>TOTAL DAS RECEITAS DIVERSAS ..</b>				52.180.000,00
0.18.3	Imposto de Licença:				<b>TOTAL DA RECEITA ORDINÁRIA .....</b>				112.830.000,00
	— Imposto de Licença e Localização .....	5.400.000,00			<b>RECEITA EXTRAORDINÁRIA</b>				
	— Imposto de Licença de Veículos .....	900.000,00			6.12.0	Cobrança da Dívida Ativa .....		31.000.000,00	
	— Imposto de Licença para Ocupação do Solo .....	40.000,00			6.21.0	Multas .....	600.000,00		
	— Imposto de Licença para Publicidade .....	100.000,00			6.23.0	Eventuais .....	700.000,00		
	— Imposto de Licença para Obras Particulares .....	500.000,00		6.940.000,00	<b>TOTAL DA RECEITA EXTRAORDINÁRIA</b>				32.300.000,00
8.27.2	Imposto de Diversões Pública .....	1.400.000,00			<b>TOTAL DA RECEITA ORÇAMENTÁRIA</b>				145.130.000,00
Total da Receita de Impostos .....									
40.340.000,00									
b) — Taxas:									
1.14.4	Taxa para Fins Hospitalares:								
	— Taxa de Hospitalização .....	2.700.000,00							
1.15.4	Taxa de Assistência e Segurança Social:								
	— Taxa de Assistência Social .....	2.000.000,00							
	— Taxa de Assistência a Menores Abandonados .....	800.000,00		2.800.000,00					
1.16.4	Taxa para Fins Educativos:								
	— Taxa para Fundo de Educação e Cultura .....	1.400.000,00							
1.17.4	Taxa e Emolumentos de Estabelecimentos de Ensino:								
	— Taxa do Ginásio Municipal .....	200.000,00							
1.18.1	Taxa de Saneamento .....	900.000,00							
1.19.2	Taxa s/Consumo de Luz e Energia:								
	— Taxa de Iluminação Pública .....	100.000,00							
1.21.4	Taxa de Expediente:								
	— Selos e Emolumentos .....	1.500.000,00							
	— Transfêrencia e Averbação .....	2.200.000,00		3.700.000,00					
1.23.4	Taxa de Fiscalização e Serviços Diversos:								
	— Taxa de Aferição de Pesos e Medidas .....	300.000,00							
	— Taxa de Vistoria em Obras e Instalações .....	200.000,00							
	— Taxa de Vistoria em Motores .....	700.000,00							
	— Taxa de Numeração e Emplacamento .....	150.000,00							
	— Taxa de Ligação de Esgotos .....	100.000,00							
	— Taxa sobre Matrículas de Animais .....	5.000,00							
	— Taxa de Ligação e Consumo de Água .....	2.895.000,00							
	— Taxa de Cemitérios .....	700.000,00							
	— Taxa de Depósito Público .....	30.000,00							
	— Taxa de Feiras e Mercados .....	900.000,00		5.480.000,00					
1.24.1	Taxa de Limpeza Pública:								
	— Taxa Sanitária .....	1.650.000,00							
1.25.1	Taxa de Viação:								
	— Taxa de Arruamento e Nivelamento .....	5.000,00							
	— Taxa de Calçamento .....	20.000,00							
	— Taxa de Conservação de Calçamento .....	35.000,00							
	— Taxa de Conservação de Estradas .....	1.100.000,00							
	— Taxa de Loteamento, Desmembramento e Remembramento .....	100.000,00		1.260.000,00					
Total da Receita de Taxas .....									
20.190.000,00									
Total da Receita Tributária .....									
60.530.000,00									
<b>II — RECEITA PATRIMONIAL</b>									
2.01.0	Renda Imobiliária:								
	— Locação de Próprios Municipais .....	80.000,00							
2.02.0	Renda de Capitais:								
	— Juros de Depósitos .....	40.000,00							
Total da Receita Patrimonial .....									
120.000,00									
<b>TOTAL DA RECEITA ORÇAMENTÁRIA</b>									
145.130.000,00									
					<b>Artº 2º — A Despesa Orçamentária da Municipalidade para igual período é fixada em Cr\$ 145.130.000,00 (cento e quarenta e cinco milhões e cento e trinta mil cruzeiros), e será efetuada de acordo com a seguinte classificação:</b>				
Código	DESIGNAÇÃO DA DESPESA	Efetiva Cr\$	Mutações Patrimoniais Cr\$	Total Cr\$					
<b>CÂMARA MUNICIPAL</b>									
— Poder Legislativo									
8000	Pessoal Fixo .....	4.166.000,00		4.166.000,00					
SubTotal .....									
4.166.000,00									
— Secretaria									
8000	Pessoal Fixo .....	2.567.400,00		2.567.400,00					
8001	Pessoal Variável .....	144.000,00		144.000,00					
8002	Material Permanente .....		300.000,00	300.000,00					
8003	Material de Consumo .....	200.000,00		200.000,00					
8004	Despesas Diversas .....	515.000,00		515.000,00					
8294	Despesas Diversas .....	180.000,00		180.000,00					
8884	Despesas Diversas .....	10.000,00		10.000,00					
8994	Despesas Diversas .....	200.000,00		200.000,00					
SubTotal .....									
3.816.400,00									
Total da Despesa da Câmara Municipal .....									
7.982.400,00									
<b>PREFEITURA MUNICIPAL</b>									
— Governo do Município									
8020	Pessoal Fixo .....	318.000,00		318.000,00					
SubTotal .....									
318.000,00									
Gabinete do Prefeito									
Administração Superior									
8020	Pessoal Fixo .....	180.000,00		180.000,00					
8022	Material Permanente .....		10.000,00	10.000,00					
8023	Material de Consumo .....	5.000,00		5.000,00					
SubTotal .....									
185.000,00									
Serviço de Expediente Geral									
8020	Pessoal Fixo .....	1.381.200,00		1.381.200,00					
8022	Material Permanente .....		20.000,00	20.000,00					
8023	Material de Consumo .....	40.000,00		40.000,00					
8024	Despesas Diversas .....	390.000,00		390.000,00					
8994	Despesas Diversas .....	4.000.000,00		4.000.000,00					
SubTotal .....									
5.811.200,00									
Total da Despesa do Gabinete do Prefeito .....									
5.996.200,00									
Total da Despesa da Prefeitura Municipal .....									
6.314.200,00									



Código	DESIGNAÇÃO DA DESPESA	Efetiva Cr\$	Mutações Patrimoniais Cr\$	Total Cr\$	Código	DESIGNAÇÃO DA DESPESA	Efetiva Cr\$	Mutações Patrimoniais Cr\$	Total Cr\$
<b>DIVISÃO DE ADMINISTRAÇÃO</b> — Administração Superior					<b>— Inspetoria Geral de Rendas</b>				
8040	Pessoal Fixo .....	180.000,00		180.000,00	8130	Pessoal Fixo .....	6.247.200,00		6.247.200,00
8042	Material Permanente .....		10.000,00	10.000,00	8132	Material Permanente .....		150.000,00	150.000,00
8043	Material de Consumo .....	40.000,00		40.000,00	8133	Material de Consumo .....	700.000,00		700.000,00
8044	Despesas Diversas .....	5.000,00		5.000,00	8134	Despesas Diversas .....	250.000,00		250.000,00
	<b>SubTotal .....</b>	<b>225.000,00</b>	<b>10.000,00</b>	<b>235.000,00</b>		<b>SubTotal .....</b>	<b>7.197.200,00</b>	<b>150.000,00</b>	<b>7.347.200,00</b>
<b>Serviço de Expediente Geral</b>					<b>— Tesouraria</b>				
8040	Pessoal Fixo .....	96.000,00		96.000,00	8110	Pessoal Fixo .....	489.600,00		489.600,00
8042	Material Permanente .....		10.000,00	10.000,00	8112	Material Permanente .....		10.000,00	10.000,00
8043	Material de Consumo .....	50.000,00		50.000,00	8113	Material de Consumo .....	40.000,00		40.000,00
8044	Despesas Diversas .....	60.000,00		60.000,00	8114	Despesas Diversas .....	50.000,00		50.000,00
	<b>SubTotal .....</b>	<b>206.000,00</b>	<b>10.000,00</b>	<b>216.000,00</b>	8924	Despesas Diversas .....	60.000,00		60.000,00
<b>Serviço de Pessoal</b>					<b>— Almoxarifado Geral</b>				
8040	Pessoal Fixo .....	1.622.800,00		1.622.800,00	8130	Pessoal Fixo .....	686.400,00		686.400,00
8042	Material Permanente .....		40.000,00	40.000,00	8132	Material Permanente .....		20.000,00	20.000,00
8043	Material de Consumo .....	250.000,00		250.000,00	8133	Material de Consumo .....	50.000,00		50.000,00
8294	Despesas Diversas .....	4.020.000,00		4.020.000,00	8134	Despesas Diversas .....	10.000,00		10.000,00
8900	Despesas Diversas .....	15.497.680,00		15.497.680,00		<b>SubTotal .....</b>	<b>746.400,00</b>	<b>20.000,00</b>	<b>766.400,00</b>
	<b>SubTotal .....</b>	<b>21.390.480,00</b>	<b>40.000,00</b>	<b>21.430.480,00</b>	<b>Total da Despesa da Divisão de Fazenda</b>				
<b>— Serviço de Controle Médico</b>					<b>11.927.200,00      400.000,00      12.327.200,00</b>				
8430	Pessoal Fixo .....	368.400,00		368.400,00					
8432	Material Permanente .....		10.000,00	10.000,00					
8433	Material de Consumo .....	50.000,00		50.000,00					
8434	Despesas Diversas .....	5.000,00		5.000,00					
	<b>SubTotal .....</b>	<b>423.400,00</b>	<b>10.000,00</b>	<b>433.400,00</b>					
<b>Arquivo Municipal</b>					<b>DIVISÃO DE EDUCAÇÃO E CULTURA</b>				
8070	Pessoal Fixo .....	295.200,00		295.200,00	<b>— Administração Superior</b>				
8072	Material Permanente .....		10.000,00	10.000,00	8330	Pessoal Fixo .....	180.000,00		180.000,00
8073	Material de Consumo .....	40.000,00		40.000,00	8332	Material Permanente .....		10.000,00	10.000,00
8074	Despesas Diversas .....	25.000,00		25.000,00	8333	Material de Consumo .....	10.000,00		10.000,00
	<b>SubTotal .....</b>	<b>360.200,00</b>	<b>10.000,00</b>	<b>370.200,00</b>	8334	Despesas Diversas .....	23.000,00		23.000,00
<b>Total da Despesa da Divisão de Administração</b>					8384	Despesas Diversas .....	733.600,00		733.600,00
		<b>22.605.080,00</b>	<b>80.000,00</b>	<b>22.685.080,00</b>		<b>SubTotal .....</b>	<b>946.600,00</b>	<b>10.000,00</b>	<b>956.600,00</b>
					<b>— Serviço de Expediente Geral</b>				
<b>AGÊNCIA MUNICIPAL DE ESTATÍSTICA</b> — Agência Municipal de Estatística					8330	Pessoal Fixo .....	48.000,00		48.000,00
8073	Material de Consumo .....	4.000,00		4.000,00	8332	Material Permanente .....		10.000,00	10.000,00
8074	Despesas Diversas .....	24.000,00		24.000,00	8333	Material de Consumo .....	10.000,00		10.000,00
	<b>Total da Despesa da Agência Municipal de Estatística</b>	<b>28.000,00</b>		<b>28.000,00</b>	8334	Despesas Diversas .....	1.000,00		1.000,00
						<b>SubTotal .....</b>	<b>59.000,00</b>	<b>10.000,00</b>	<b>69.000,00</b>
<b>PROCURADORIA MUNICIPAL</b> — Administração Superior					<b>— Inspetoria de Instrução Primária</b>				
8070	Pessoal Fixo .....	180.000,00		180.000,00	8330	Pessoal Fixo .....	6.351.600,00		6.351.600,00
8072	Material Permanente .....		10.000,00	10.000,00	8331	Pessoal Variável .....	12.000.000,00		12.000.000,00
8073	Material de Consumo .....	10.000,00		10.000,00	8332	Material Permanente .....		100.000,00	100.000,00
8074	Despesas Diversas .....	15.000,00		15.000,00	8333	Material de Consumo .....	400.000,00		400.000,00
	<b>SubTotal .....</b>	<b>205.000,00</b>	<b>10.000,00</b>	<b>215.000,00</b>	8334	Despesas Diversas .....	1.610.000,00		1.610.000,00
<b>— Serviço de Expediente Geral</b>						<b>SubTotal .....</b>	<b>20.361.600,00</b>	<b>100.000,00</b>	<b>20.461.600,00</b>
8070	Pessoal Fixo .....	772.800,00		772.800,00	<b>— Ginásio Municipal</b>				
8072	Material Permanente .....		10.000,00	10.000,00	8330	Pessoal Fixo .....	2.493.600,00		2.493.600,00
8073	Material de Consumo .....	20.000,00		20.000,00	8331	Pessoal Variável .....	2.000.000,00		2.000.000,00
8074	Despesas Diversas .....	5.000,00		5.000,00	8332	Material Permanente .....		50.000,00	50.000,00
	<b>SubTotal .....</b>	<b>797.800,00</b>	<b>10.000,00</b>	<b>807.800,00</b>	8333	Material de Consumo .....	150.000,00		150.000,00
<b>Total da Despesa da Procuradoria Municipal</b>					8334	Despesas Diversas .....	1.010.000,00		1.010.000,00
		<b>1.002.800,00</b>	<b>20.000,00</b>	<b>1.022.800,00</b>		<b>SubTotal .....</b>	<b>5.653.600,00</b>	<b>50.000,00</b>	<b>5.703.600,00</b>
					<b>— Biblioteca Municipal</b>				
<b>DIVISÃO DE FAZENDA</b> — Administração Superior					8330	Pessoal Fixo .....	120.000,00		120.000,00
8100	Pessoal Fixo .....	180.000,00		180.000,00	8332	Material Permanente .....		10.000,00	10.000,00
8102	Material Permanente .....		10.000,00	10.000,00	8333	Material de Consumo .....	10.000,00		10.000,00
8103	Material de Consumo .....	10.000,00		10.000,00	8334	Despesas Diversas .....	60.000,00		60.000,00
8104	Despesas Diversas .....	36.800,00		36.800,00		<b>SubTotal .....</b>	<b>190.000,00</b>	<b>10.000,00</b>	<b>200.000,00</b>
8294	Despesas Diversas .....	860.000,00		860.000,00	<b>Total da Despesa da Divisão de Educação e Cultura</b>				
8954	Despesas Diversas .....	400.000,00		400.000,00			<b>27.210.800,00</b>	<b>180.000,00</b>	<b>27.390.800,00</b>
	<b>SubTotal .....</b>	<b>1.486.800,00</b>	<b>10.000,00</b>	<b>1.496.800,00</b>	<b>FOMENTO</b>				
<b>— Serviço de Expediente Geral</b>					8590	Pessoal Fixo .....	36.000,00		36.000,00
8100	Pessoal Fixo .....	140.400,00		140.400,00	8591	Pessoal Variável .....	500.000,00		500.000,00
8102	Material Permanente .....		10.000,00	10.000,00	8593	Material de Consumo .....	110.200,00		110.200,00
8103	Material de Consumo .....	10.000,00		10.000,00	8594	Despesas Diversas .....	674.318,00		674.318,00
8104	Despesas Diversas .....	2.000,00		2.000,00		<b>SubTotal .....</b>	<b>1.320.518,00</b>		<b>1.320.518,00</b>
	<b>SubTotal .....</b>	<b>152.400,00</b>	<b>10.000,00</b>	<b>162.400,00</b>	<b>Total da Despesa de Fomento</b>				
<b>— Serviço de Contabilidade</b>							<b>1.320.518,00</b>		<b>1.320.518,00</b>
8130	Pessoal Fixo .....	1.504.800,00		1.504.800,00	<b>DIVISÃO DE VIAÇÃO E OBRAS</b>				
8132	Material Permanente .....		200.000,00	200.000,00	<b>— Administração Superior</b>				
8133	Material de Consumo .....	50.000,00		50.000,00	8800	Pessoal Fixo .....	240.000,00		240.000,00
8134	Despesas Diversas .....		200.000,00	200.000,00	8802	Material Permanente .....		10.000,00	10.000,00
	<b>SubTotal .....</b>	<b>1.704.800,00</b>	<b>200.000,00</b>	<b>1.904.800,00</b>	8803	Material de Consumo .....			10.000,00
					8804	Despesas Diversas .....	10.000,00		10.000,00
					8294	Despesas Diversas .....	57.800,00		57.800,00
					8914	Despesas Diversas .....	60.000,00		60.000,00
					8944	Despesas Diversas .....	600.000,00		600.000,00
						<b>SubTotal .....</b>	<b>1.567.800,00</b>	<b>10.000,00</b>	<b>1.577.800,00</b>



Código	DESIGNAÇÃO DA DESPESA	Efetiva Cr\$	Mutações Patrimoniais Cr\$	Total Cr\$	Código	DESIGNAÇÃO DA DESPESA	Efetiva Cr\$	Mutações Patrimoniais Cr\$	Total Cr\$
	— Serviço de Expediente Geral					— Serviço de Limpeza Urbana			
8800	Pessoal Fixo .....	48.000,00		48.000,00	8850	Pessoal Fixo .....	969.600,00		969.600,00
8802	Material Permanente .....		10.000,00	10.000,00	8851	Pessoal Variável .....	6.148.402,00		6.148.402,00
8803	Material de Consumo .....	10.000,00		10.000,00	8852	Material Permanente .....		50.000,00	50.000,00
8804	Despesas Diversas .....	5.000,00		5.000,00	8853	Material de Consumo .....	600.000,00		600.000,00
	SubTotal .....	63.000,00	10.000,00	73.000,00	8854	Despesas Diversas .....	3.000,00		3.000,00
	— Serviço Técnico de Engenharia					SubTotal .....	7.721.002,00	50.000,00	7.771.002,00
	— Serviço Técnico					— Serviço de Iluminação e Energia Elétrica			
8800	Pessoal Fixo .....	2.370.000,00		2.370.000,00	8880	Pessoal Fixo .....	528.000,00		528.000,00
8802	Material Permanente .....		20.000,00	20.000,00	8881	Pessoal Variável .....	500.000,00		500.000,00
8803	Material de Consumo .....	50.000,00		50.000,00	8882	Material Permanente .....		30.000,00	30.000,00
8804	Despesas Diversas .....	10.000,00		10.000,00	8883	Material de Consumo .....	30.000,00		30.000,00
	SubTotal .....	2.430.000,00	20.000,00	2.450.000,00	8884	Despesas Diversas .....	6.810.000,00		6.810.000,00
	— Obras Públicas					SubTotal .....	7.868.000,00	30.000,00	7.898.000,00
8890	Pessoal Fixo .....	5.131.200,00		5.131.200,00		— Serviço de Transportes Coletivos			
8891	Pessoal Variável .....	2.500.000,00		2.500.000,00	8690	Pessoal Fixo .....	120.000,00		120.000,00
8892	Material Permanente .....		700.000,00	700.000,00	8692	Material Permanente .....		10.000,00	10.000,00
8893	Material de Consumo .....	2.000.000,00		2.000.000,00	8693	Material de Consumo .....	10.000,00		10.000,00
8894	Despesas Diversas .....	4.130.000,00		4.130.000,00	8694	Despesas Diversas .....	5.000,00		5.000,00
	SubTotal .....	13.761.200,00	700.000,00	14.461.200,00		SubTotal .....	135.000,00	10.000,00	145.000,00
	Total do Serviço Técnico de Engenharia	16.191.200,00	720.000,00	16.911.200,00		Total da Despesa da Divisão de Viação e Obras	53.346.002,00	2.380.000,00	55.856.002,00
	— Serviços Industriais					SAÚDE PÚBLICA			
	— Garage e Oficina Mecânica					— Mercado Municipal			
8690	Pessoal Fixo .....	2.088.000,00		2.088.000,00	8490	Pessoal Fixo .....	205.200,00		205.200,00
8691	Pessoal Variável .....	2.120.000,00		2.120.000,00	8491	Pessoal Variável .....	200.000,00		200.000,00
8692	Material Permanente .....		700.000,00	700.000,00	8492	Material Permanente .....		5.000,00	5.000,00
8693	Material de Consumo .....	2.000.000,00		2.000.000,00	8493	Material de Consumo .....	10.000,00		10.000,00
8694	Despesas Diversas .....	50.000,00		50.000,00	8494	Despesas Diversas .....	25.000,00		25.000,00
	SubTotal .....	6.258.000,00	700.000,00	6.958.000,00		SubTotal .....	440.200,00	5.000,00	445.200,00
	— Carpintaria, Fábrica de Manilhas e Pedreira					— Cemitérios			
8490	Pessoal Fixo .....	1.808.400,00		1.808.400,00	8490	Pessoal Fixo .....	736.800,00		736.800,00
8491	Pessoal Variável .....	1.000.000,00		1.000.000,00	8491	Pessoal Variável .....	800.000,00		800.000,00
8492	Material Permanente .....		100.000,00	100.000,00	8492	Material Permanente .....		20.000,00	20.000,00
8493	Material de Consumo .....	500.000,00		500.000,00	8493	Material de Consumo .....	100.000,00		100.000,00
8494	Despesas Diversas .....	10.000,00		10.000,00	8494	Despesas Diversas .....	65.000,00		65.000,00
	SubTotal .....	3.318.400,00	100.000,00	3.418.400,00		SubTotal .....	1.701.800,00	20.000,00	1.721.800,00
	Total da Despesa de Serviços Industriais	9.576.400,00	800.000,00	10.376.400,00		— Diversos Encargos			
	— Serviço de Água e Esgoto				8484	Despesas Diversas .....	7.706.000,00		7.706.000,00
8630	Pessoal Fixo .....	1.202.400,00		1.202.400,00		SubTotal .....	7.706.000,00		7.706.000,00
8631	Pessoal Variável .....	800.000,00		800.000,00		Total da Despesa de Saúde Pública	9.848.000,00	25.000,00	9.873.000,00
8632	Material Permanente .....		50.000,00	50.000,00		Total Geral da Despesa Orçamentária	141.585.000,00	3.415.000,00	145.130.000,00
8633	Material de Consumo .....	100.000,00		100.000,00					
8634	Despesas Diversas .....	4.010.000,00		4.010.000,00					
	SubTotal .....	6.112.400,00	50.000,00	6.162.400,00					
	— Serviço de Estrada de Rodagem								
8820	Pessoal Fixo .....	241.200,00		241.200,00					
8821	Pessoal Variável .....	2.000.000,00		2.000.000,00					
8822	Material Permanente .....		700.000,00	700.000,00					
8823	Material de Consumo .....	500.000,00		500.000,00					
8824	Despesas Diversas .....	1.500.000,00		1.500.000,00					
	SubTotal .....	4.241.200,00	700.000,00	4.941.200,00					

Art.º 3.º — As dotações fixadas para os elementos — pessoal fixo, pessoal variável, material permanente, material de consumo e despesas diversas — constantes do Art.º 2.º, terão a distribuição do quadro anexo a esta Resolução.

Art.º 4.º — Acompanham a presente Resolução, como tabelas complementares, os seguintes elementos:

a) Da Receita:  
Análise da Receita por incidência  
Tabela das Fontes da Receita

b) Da Despesa:  
Análise da Despesa por Serviço em cada órgão Administrativo  
Análise da Despesa por Elementos, em cada órgão Administrativo  
Análise da Despesa por Elementos, em cada Serviço.

Art.º 5.º — Revogam-se as disposições em contrário.  
Prefeitura Municipal de Nova Iguaçu, 3 de dezembro de 1959.  
**SEBASTIAO DE ARRUDA NEGREIROS**  
Prefeito

### Quadro a que se refere o art. 3.º da Lei n. 806, de 3 de dezembro de 1959

VERBA Comig- nação Sub-con- signação	CÂMARA MUNICIPAL			VERBA Comig- nação Sub-con- signação	CÂMARA MUNICIPAL		
	Total Cr\$	Fixa Cr\$	Variável Cr\$		Total Cr\$	Fixa Cr\$	Variável Cr\$
	Cr\$ 8.282.400,00				Cr\$ 8.282.400,00		
	DESDOBRAMENTO				DESDOBRAMENTO		
000	PODER LEGISLATIVO Cr\$ 4.166.000,00			000	-SECRETARIA Cr\$ 4.116.400,00		
	TITULO I — PESSOAL				TITULO I — PESSOAL		
	PESSOAL FIXO				PESSOAL FIXO		
	Em Comissão				Em Comissão		
1	— Para pagamento de subsídio aos Vereadores .....	4.104.000,00	4.104.000,00	7	Quadro IV		
2	— Para pagamento de gratificação, nos termos da legislação em vigor .....	12.000,00		11	— Para pagamento de gratificação de função .....	288.000,00	288.000,00
15	— Para indenização às comissões especiais em missões especiais .....	50.000,00		6	— Para pagamento do pessoal efetivo ..	2.232.000,00	2.232.000,00
	SubTotal .....	4.166.000,00	4.104.000,00	15	— Para pagamento de diárias, nos termos da legislação em vigor .....	2.400,00	2.400,00
				17	— Para pagamento por substituição, nos termos da legislação em vigor .....	5.000,00	
				20	— Para aquisição de uniformes .....	10.000,00	10.000,00
						30.000,00	30.000,00



CÓDIGO LOCAL			CÂMARA MUNICIPAL			Cr\$ 8.282.400,00		
VERBA	Consignação	Sub-consignação	DESDOBRAMENTO	Total Cr\$	Fixa Cr\$	Variável Cr\$		
001	5		PESSOAL VARIÁVEL					
		9	Contratado					
			— Para pagamento de salário ao pessoal ext. contratado .....	144.000,00		144.000,00		
			TITULO II — MATERIAL					
002			MATERIAL PERMANENTE .....	300.000,00		300.000,00		
003			MATERIAL DE CONSUMO .....	200.000,00		200.000,00		
			TITULO IV — ENCARGOS CORRENTES					
004			SERVIÇOS E ENCARGOS					
		1	Transportes e Comunicações					
			— Para transporte de pessoal e material e para taxas postais, telegráficas e telefônicas .....	30.000,00		30.000,00		
		2	Locação e Imóveis e Equipamentos .....	300.000,00		300.000,00		
		8	Publicidade e Propaganda .....					
		1	— Para publicações no Órgão oficial ..	30.000,00		30.000,00		
		2	— Para outras publicações .....	100.000,00		100.000,00		
		3	— Para assinaturas de periódicos e publicações técnicas .....	5.000,00		5.000,00		
		13	Serviços Adjudicados Diversos .....	50.000,00		50.000,00		
294			ASSISTÊNCIA SOCIAL					
		2	— Para pagamento de salário família ..	130.000,00		130.000,00		
		3	— Para contribuição à Caixa Beneficente dos Servidores Públicos Municipais de Nova Iguaçu, cf. Artº 7 da Resolução nº 601 de 29 de dezembro de 1957 .....	50.000,00		50.000,00		
884			Consumo de Gás, Eletricidade, Água etc. ....	10.000,00		10.000,00		
			TITULO VI — EVENTUAIS					
994			DESPESAS IMPREVISTAS					
		1	— Para esta verba .....	200.000,00		200.000,00		
			SubTotal .....	4.116.400,00	2.522.400,00	1.594.000,00		
			Total da Despesa da Câmara Municipal .....	8.282.400,00	6.626.400,00	1.656.000,00		

CÓDIGO LOCAL			PREFEITURA MUNICIPAL			Cr\$ 6.344.200,00		
VERBA	Consignação	Sub-consignação	DESDOBRAMENTO	Total Cr\$	Fixa Cr\$	Variável Cr\$		
			— Serviço de Expediente Geral					
			Cr\$ 5.831.200,00					
			TITULO I — PESSOAL					
020			PESSOAL FIXO					
		1	Em Comissão					
		4	Quadro I					
			— Para pagamento do pessoal em comissão .....	120.000,00	120.000,00			
		7	Quadro IV					
			— Para pagamento de gratificação de função .....	120.000,00	120.000,00			
		020	2	Efetivo				
			— Para pagamento ao pessoal efetivo a saber:					
			5	Quadro II .....	316.800,00	316.800,00		
			6	Quadro III .....	296.400,00	296.400,00		
			8	Quadro Suplementar .....	528.000,00	528.000,00		
			TITULO II — MATERIAL					
		022	MATERIAL PERMANENTE .....	20.000,00		20.000,00		
		023	MATERIAL DE CONSUMO .....	40.000,00		40.000,00		
			TITULO IV — ENCARGOS CORRENTES					
		024	— Serviços e Encargos					
		8	Publicidade e Propaganda					
			1	— No Diário Oficial do Estado .....	30.000,00		30.000,00	
			2	— Para outros órgãos de Imprensa .....	350.000,00		350.000,00	
		13	Serviços Adjudicados Diversos .....	10.000,00		10.000,00		
			TITULO VI — EVENTUAIS					
994			DESPESAS IMPREVISTAS					
		1	— Para esta verba .....	500.000,00		500.000,00		
		2	— Para pagamento de indenização por decisão judicial .....	3.500.000,00		3.500.000,00		
			SubTotal .....	5.831.200,00	1.381.200,00	4.450.000,00		
			Soma da Despesa do Gabinete do Prefeito .....	6.026.200,00	1.561.200,00	4.465.000,00		
			Total da Despesa da Prefeitura Municipal .....	6.344.200,00	1.879.200,00	4.465.000,00		

CÓDIGO LOCAL			PREFEITURA MUNICIPAL			Cr\$ 6.344.200,00		
VERBA	Consignação	Sub-consignação	DESDOBRAMENTO	Total Cr\$	Fixa Cr\$	Variável Cr\$		
			GOVERNO DO MUNICÍPIO					
			Cr\$ 318.000,00					
			TITULO I — PESSOAL					
020			PESSOAL FIXO					
		1	Em Comissão					
			1	— Para pagamento de subsídio do Prefeito .....	300.000,00	300.000,00		
			2	Representação do Prefeito .....	18.000,00	18.000,00		
			SubTotal .....	318.000,00	318.000,00			
			GABINETE DO PREFEITO					
			Cr\$ 5.026.200,00					
			— Administração Superior					
			Cr\$ 195.000,00					
			TITULO I — PESSOAL					
020			PESSOAL FIXO					
		1	Em Comissão					
			4	Quadro I				
			— Para pagamento do Chefe do Gabinete .....	180.000,00	180.000,00			
			TITULO II — MATERIAL					
		022	MATERIAL PERMANENTE .....	10.000,00		10.000,00		
		023	MATERIAL DE CONSUMO .....	5.000,00		5.000,00		
			SubTotal .....	195.000,00	180.000,00	15.000,00		

CÓDIGO LOCAL			DIVISÃO DE ADMINISTRAÇÃO			Cr\$ 22.685.080,00		
VERBA	Consignação	Sub-consignação	DESDOBRAMENTO	Total Cr\$	Fixa Cr\$	Variável Cr\$		
			— Administração Superior					
			Cr\$ 235.000,00					
			TITULO I — PESSOAL					
040			PESSOAL FIXO					
		1	Em Comissão					
			4	Quadro I				
			— Para pagamento do Diretor .....	180.000,00	180.000,00			
			TITULO II — MATERIAL					
		042	MATERIAL PERMANENTE .....	10.000,00		10.000,00		
		043	MATERIAL DE CONSUMO .....	40.000,00		40.000,00		
			TITULO IV — ENCARGOS CORRENTES					
		040	Serviços Adjudicados Diversos .....	5.000,00		5.000,00		
			SubTotal .....	235.000,00	180.000,00	55.000,00		
			— Serviço de Expediente Geral					
			Cr\$ 216.000,00					
			TITULO I — PESSOAL					
040			PESSOAL FIXO					
		1	Em Comissão					
			7	Quadro IV				
			— Para pagamento de gratificação de função .....	96.000,00	96.000,00			





Domingo, 17 — 1 — 1960

CORREIO DA LAVOURA

CÓDIGO LOCAL			DIVISÃO DE ADMINISTRAÇÃO			Cr\$ 22.685.080,00		
VERBA	Consi- gnação	Sub-con- signação	DESDOBRAMENTO	Total Cr\$	Fixa Cr\$	Variável Cr\$		
			TÍTULO II — MATERIAL					
			MATERIAL PERMANENTE .....	10.000,00		10.000,00		
			MATERIAL DE CONSUMO .....	50.000,00		50.000,00		
			TÍTULO IV — ENCARGOS CORRENTES					
			SERVIÇOS E ENCARGOS					
			Transportes e Comunicações: — Para transporte do pessoal e material da Prefeitura e para taxas postais, telegráficas e telefônicas .....	40.000,00		40.000,00		
			Serviços Adjudicados Diversos .....	20.000,00		20.000,00		
			SubTotal .....	216.000,00	96.000,00	120.000,00		
			— Serviço de Pessoal					
			Cr\$ 21.430.480,00					
			TÍTULO I — PESSOAL					
			PESSOAL FIXO					
			Em Comissão,					
			7 Quadro IV — Para pagamento de gratificação de função .....	60.000,00	60.000,00			
			2 Efetivo — Para pagamento do Pessoal Efetivo, a saber:					
			5 Quadro II .....	664.800,00	664.800,00			
			6 Quadro III .....	156.000,00	156.000,00			
			8 Quadro Suplementar .....	522.000,00	522.000,00			
			— Para pagamento a todo pessoal dos Quadros Permanentes e Suplementar da Prefeitura, nos termos da Legisla- ção em vigor:					
			10 — Gratificação a título de Representa- ção, quando em serviço fora do Mu- nicipio .....	20.000,00	20.000,00			
			11 — Gratificação por serviços extraordi- nários .....	70.000,00	70.000,00			
			15 — Diária, quando em serviço fora do Município .....	10.000,00	10.000,00			
			17 — Substituições .....	20.000,00	20.000,00			
			19 — Para pagamento de outras gratifica- ções ao pessoal dos Quadros Perma- nentes e Suplementar da Prefeitura ..	50.000,00	50.000,00			
			20 — Para aquisição de uniformes .....	50.000,00	50.000,00			
			TÍTULO II — MATERIAL					
			MATERIAL PERMANENTE .....	40.000,00		40.000,00		
			MATERIAL DE CONSUMO .....	250.000,00		250.000,00		
			TÍTULO IV — ENCARGOS CORRENTES					
			SERVIÇOS E ENCARGOS					
			13 Serviços Adjudicados Diversos .....	20.000,00		20.000,00		
			ASSISTENCIA SOCIAL					
			2 — Salário Família a todo pessoal da Prefeitura, nos termos da Legislação em vigor .....	4.000.000,00		4.000.000,00		
			PESSOAL INATIVO					
			6 Em Disponibilidade .....	97.680,00		97.680,00		
			7 Aposentados .....	15.400.000,00		15.400.000,00		
			SubTotal .....	21.430.480,00	1.622.800,00	19.807.680,00		
			— SERVIÇO DE CONTRÔLE MÉDICO					
			Cr\$ 433.400,00					
			TÍTULO I — PESSOAL					
			PESSOAL FIXO					
			Em Comissão					
			7 Quadro IV — Para pagamento ao pessoal em Co- missão .....	60.000,00	60.000,00			
			2 Efetivo Quadro III — Para pagamento ao pessoal efetivo ..	308.400,00	308.400,00			
			TÍTULO II — MATERIAL					
			MATERIAL PERMANENTE .....	10.000,00		10.000,00		
			MATERIAL DE CONSUMO .....	50.000,00		50.000,00		
			TÍTULO IV — ENCARGOS CORRENTES					
			SERVIÇOS E ENCARGOS					
			13 Serviços Adjudicados Diversos .....	5.000,00		5.000,00		
			SubTotal .....	433.400,00	368.400,00	65.000,00		

CÓDIGO LOCAL			DIVISÃO DE ADMINISTRAÇÃO			Cr\$ 22.685.080,00		
VERBA	Consi- gnação	Sub-con- signação	DESDOBRAMENTO	Total Cr\$	Fixa Cr\$	Variável Cr\$		
			— ARQUIVO MUNICIPAL Cr\$ 370.200,00					
			TÍTULO I — PESSOAL					
			PESSOAL FIXO					
			Em Comissão					
			7 Quadro IV — Para pagamento ao pessoal em Co- missão .....	48.000,00	48.000,00			
			2 Efetivo 8 Quadro Suplementar — Para pagamento ao pessoal efetivo ..	247.200,00	247.200,00			
			TÍTULO II — MATERIAL					
			MATERIAL PERMANENTE .....	10.000,00	10.000,00			
			MATERIAL DE CONSUMO .....	40.000,00	40.000,00			
			TÍTULOS IV — ENCARGOS CORRENTES					
			SERVIÇOS E ENCARGOS Assinatura de Periódicos e Publicações Técnicas .....	15.000,00		15.000,00		
			Serviços Adjudicados Diversos .....	10.000,00		10.000,00		
			SubTotal .....	370.200,00	345.200,00	25.000,00		
			Total da Despesa da Divisão de Administração .....	22.685.080,00	2.612.400,00	20.072.680,00		

CÓDIGO LOCAL			AGENCIA MUNICIPAL DE ESTATISTICA			Cr\$ 28.000,00		
VERBA	Consi- gnação	Sub-con- signação	DESDOBRAMENTO	Total Cr\$	Fixa Cr\$	Variável Cr\$		
			AGENCIA MUNICIPAL DE ESTATISTICA					
			Cr\$ 28.000,00					
			TÍTULO II — MATERIAL					
			MATERIAL DE CONSUMO .....	4.000,00		4.000,00		
			TÍTULO IV — ENCARGOS CORRENTES					
			SERVIÇOS E ENCARGOS					
			2 — Locação de Imóveis e equipamentos ..	24.000,00		24.000,00		
			Total da Despesa da Agência Muni- cipal de Estatística .....	28.000,00		28.000,00		

CÓDIGO LOCAL			PROCURADORIA MUNICIPAL			Cr\$ 1.022.800,00		
VERBA	Consi- gnação	Sub-con- signação	DESDOBRAMENTO	Total Cr\$	Fixa Cr\$	Variável Cr\$		
			ADMINISTRAÇÃO SUPERIOR Cr\$ 215.000,00					
			TÍTULO I — PESSOAL					
			PESSOAL FIXO					
			Em Comissão					
			4 Quadro I — Para pagamento do Diretor .....	180.000,00	180.000,00			
			TÍTULO II — MATERIAL					
			MATERIAL PERMANENTE .....	10.000,00		10.000,00		
			MATERIAL DE CONSUMO .....	10.000,00		10.000,00		
			TÍTULO IV — ENCARGOS CORRENTES					
			SERVIÇOS E ENCARGOS					
			Taxas e Custas .....	10.000,00		10.000,00		
			Serviços Adjudicados Diversos .....	5.000,00		5.000,00		
			SubTotal .....	215.000,00	180.000,00	35.000,00		



CÓDIGO LOCAL		PROCURADORIA MUNICIPAL			Cr\$ 1.022.800,00		
VERBA	Consignação	Sub-consignação	DESDOBRAMENTO	Total Cr\$	Fixa Cr\$	Variável Cr\$	
			SERVIÇO DE EXPEDIENTE GERAL				
			Cr\$ 807.800,00				
			TÍTULO I — PESSOAL				
070			PESSOAL FIXO				
	1		Em Comissão				
	7		Quadro IV				
			— Para pagamento de gratificação de função	48.000,00	48.000,00		
	2		Efetivo				
			— Para pagamento ao pessoal Efetivo, a saber:				
	6		Quadro III	724.800,00	724.800,00		
			TÍTULO II — MATERIAL				
072			MATERIAL PERMANENTE	10.000,00		10.000,00	
073			MATERIAL DE CONSUMO	20.000,00		20.000,00	
			TÍTULO IV — ENCARGOS CORRENTES				
	13		Serviços Adjudicados Diversos	5.000,00		5.000,00	
			SubTotal	807.800,00	772.800,00	35.000,00	
			Total da Despesa da Procuradoria Municipal	1.022.800,00	952.800,00	70.000,00	

CÓDIGO LOCAL		DIVISÃO DE FAZENDA			Cr\$ 12.327.200,00		
VERBA	Consignação	Sub-consignação	DESDOBRAMENTO	Total Cr\$	Fixa Cr\$	Variável Cr\$	
			ADMINISTRAÇÃO SUPERIOR				
			Cr\$ 1.496.800,00				
			TÍTULO I — PESSOAL				
100			PESSOAL FIXO				
	1		Em Comissão				
	4		Quadro I				
			— Para pagamento do Diretor	180.000,00	180.000,00		
			TÍTULO II — MATERIAL				
102			MATERIAL PERMANENTE	10.000,00		10.000,00	
103			MATERIAL DE CONSUMO	10.000,00		10.000,00	
			TÍTULO IV — ENCARGOS CORRENTES				
104			SERVIÇOS E ENCARGOS				
	2		Locação de Imóveis e Equipamentos	31.800,00		31.800,00	
	13		Serviços Adjudicados Diversos	5.000,00		5.000,00	
	294		Assistência Social				
	4		Contribuição para C.B.S.P.M.N.I. Artº 7º da Res. 601 de 29 de dezembro de 1957	800.000,00		800.000,00	
			Contribuição (10% da Receita de Multas do exercício anterior para a C.B.S.P.M.N.I., Artº 12 da Resol. 601 de 29-12-57				
	954		Pensões	60.000,00		60.000,00	
	1		— Para pagamento de acordo com a Legislação em vigor	400.000,00		400.000,00	
			SubTotal	1.496.800,00	180.000,00	1.316.800,00	
			SERVIÇO DE EXPEDIENTE GERAL				
			Cr\$ 162.400,00				
			TÍTULO I — PESSOAL				
100			PESSOAL FIXO				
	1		Em Comissão				
	7		Quadro IV				
			— Para pagamento do pessoal em Comissão	48.000,00	48.000,00		
	2		Efetivo				
	5		Quadro II	92.400,00	92.400,00		
			— Para pagamento do pessoal efetivo				

CÓDIGO LOCAL		DIVISÃO DE FAZENDA			12.327.200,00		
VERBA	Consignação	Sub-consignação	DESDOBRAMENTO	Total Cr\$	Fixa Cr\$	Variável Cr\$	
			TÍTULO II — MATERIAL				
102			MATERIAL PERMANENTE	10.000,00		10.000,00	
103			MATERIAL DE CONSUMO	10.000,00		10.000,00	
			TÍTULO IV — ENCARGOS CORRENTES				
104			SERVIÇO E ENCARGOS				
	13		Serviços Adjudicados Diversos	2.000,00		2.000,00	
			SubTotal	162.400,00	140.400,00	22.000,00	
			SERVIÇO DE CONTABILIDADE				
			Cr\$ 1.904.800,00				
			TÍTULO I — PESSOAL				
130			PESSOAL FIXO				
	1		Em Comissão				
	4		Quadro II				
			— Para pagamento do pessoal em comissão	144.000,00	144.000,00		
	7		Quadro IV				
			— Para pagamento de gratificação de função	60.000,00	60.000,00		
	2		Efetivo				
			— Para pagamento do pessoal Efetivo, a saber:				
	5		Quadro II	169.200,00	169.200,00		
	6		Quadro III	896.400,00	896.400,00		
	8		Quadro Suplementar	235.200,00	235.200,00		
			TÍTULO II — MATERIAL				
132			MATERIAL PERMANENTE	200.000,00		200.000,00	
133			MATERIAL DE CONSUMO	150.000,00		150.000,00	
			TÍTULO IV — ENCARGOS CORRENTES				
134			SERVIÇOS E ENCARGOS				
	13		Serviços Adjudicados Diversos	50.000,00		50.000,00	
			SubTotal	1.904.800,00	1.504.800,00	400.000,00	
			INSPETORIA GERAL DE RENDAS				
			Cr\$ 7.347.200,00				
			TÍTULO I — PESSOAL				
130			PESSOAL FIXO				
	1		Em Comissão				
	4		Quadro I				
			— Para pagamento ao pessoal em Comissão	144.000,00	144.000,00		
	7		Quadro IV				
			— Para pagamento de gratificação de função	204.000,00	204.000,00		
	2		Efetivo				
			— Para pagamento ao pessoal Efetivo, a saber:				
	5		Quadro II	3.614.400,00	3.614.400,00		
	6		Quadro III	756.000,00	756.000,00		
	8		Quadro Suplementar	1.228.800,00	1.228.800,00		
	16		— Para pagamento de percentagem nos termos da Leg. em vigor	300.000,00	300.000,00		
			TÍTULO II — MATERIAL				
132			MATERIAL PERMANENTE	150.000,00		150.000,00	
133			MATERIAL DE CONSUMO	700.000,00		700.000,00	
			TÍTULO IV — ENCARGOS CORRENTES				
134			SERVIÇOS E ENCARGOS				
	13		Serviços Adjudicados Diversos	50.000,00		50.000,00	
	5		Encargos Diversos				
			— Para pagamento de auxílio de 5% sobre os vencimentos ou salários pagos, ao pessoal arrecadador da Insp. Gural de Rendas	200.000,00		200.000,00	
			SubTotal	7.347.200,00	6.247.200,00	1.100.000,00	



DIVISÃO DE FAZENDA					DIVISÃO DE EDUCAÇÃO E CULTURA						
CÓDIGO LOCAL	VERBA	DESDOBRAMENTO	Total Cr\$	Fixa Cr\$	Variável Cr\$	CÓDIGO LOCAL	VERBA	DESDOBRAMENTO	Total Cr\$	Fixa Cr\$	Variável Cr\$
12.327.200,00					Cr\$ 27.390.800,00						
170	1	TESOURARIA Cr\$ 649.600,00				334		TÍTULO IV — ENCARGOS CORRENTES			
		TÍTULO I — PESSOAL						SERVIÇOS E ENCARGOS			
		PESSOAL FIXO				2		Locação de Imóveis e Equipamentos	21.000,00		21.000,00
		Em Comissão				13		Serviços Adjudicados Diversos	2.000,00		2.000,00
	4	Quadro I				384		SUBVENÇÕES E AUXÍLIOS			
		— Para pagamento ao chefe da Tesouraria	144.000,00	144.000,00				— Para pagamento das seguintes subvenções de acordo com a legislação em vigor:			
	2	Efetivo						Colégio Leopoldo — Resol. nº 198 de 22-10-1951	30.000,00		30.000,00
	6	Quadro III						Instituto Iguazuano de Ensino — Resol. nº 447 de 28-6-1955	30.000,00		30.000,00
		— Para pagamento ao pessoal efetivo	345.600,00	345.600,00				Ginásio Afrânio Peixoto — Resol. nº 447 de 28-6-1955	30.000,00		30.000,00
		TÍTULO II — MATERIAL						Instituto Silveira Leite — Resol. nº 447 de 28-6-1955	30.000,00		30.000,00
		MATERIAL PERMANENTE	10.000,00		10.000,00			Teatro Experimental Itália Fausta — Resol. nº 550 de 20-3-1957	30.000,00		30.000,00
		MATERIAL DE CONSUMO	40.000,00		40.000,00			Escola Primavera — Resol. nº 123 de 3-4-1950	3.600,00		3.600,00
		TÍTULO IV — ENCARGOS CORRENTES						Para pagamento de Auxílios Diversos:			
		Serviços e encargos						a) — Biblioteca Desembargador Acácio Aragão	60.000,00		60.000,00
		Encargos Diversos						b) — Instituto Guanabara de Belford-Roxo	10.000,00		10.000,00
		— Para pagamento de auxílio de 5% s/ os vencimentos ou salário do pessoal da Tesouraria nos termos da Leg. em vigor	30.000,00		30.000,00			c) — Instituto Brasil	10.000,00		10.000,00
		Serviços Adjudicados Diversos	20.000,00		20.000,00			d) — Arcádia Iguazuana de Letras	100.000,00		100.000,00
		Restituições e Indenizações						e) — Para pagamento de outras subvenções e auxílios	150.000,00		150.000,00
		— Para esta verba	60.000,00		60.000,00			Para pagamento de concessão de bolsas de estudo, nos termos da Resol. nº 111 de 1º de abril de 1950	100.000,00		100.000,00
		SubTotal	649.600,00	489.600,00	160.000,00			Para pagamento de anuidade de alunos excedentes mantidos pela Prefeitura nos diversos Educandários deste Município	150.000,00		150.000,00
		ALMOXARIFADO GERAL						SubTotal	956.600,00	180.000,00	776.600,00
		Cr\$ 766.400,00						SERVIÇO DE EXPEDIENTE GERAL			
		TÍTULO I — PESSOAL						Cr\$ 69.000,00			
		PESSOAL FIXO						TÍTULO I — PESSOAL			
		Em Comissão						PESSOAL FIXO			
	1	Quadro I				330		Em Comissão			
		— Para pagamento do Chefe do Almo-xarifado	144.000,00	144.000,00				Quadro IV			
	2	Efetivo						— Para pagamento de gratificação de função	48.000,00	48.000,00	
		— Para pagamento do pessoal Efetivo, a saber:						TÍTULO II — MATERIAL			
	8	Quadro Suplementar	542.400,00	542.400,00				MATERIAL PERMANENTE	10.000,00		10.000,00
		TÍTULO II — MATERIAL						MATERIAL DE CONSUMO	10.000,00		10.000,00
		MATERIAL PERMANENTE	20.000,00		20.000,00			TÍTULO IV — ENCARGOS CORRENTES			
		MATERIAL DE CONSUMO	50.000,00		50.000,00			SERVIÇO E ENCARGOS			
		TÍTULO IV — ENCARGOS CORRENTES						Serviços Adjudicados Diversos	1.000,00		1.000,00
		Serviços e Encargos						SubTotal	69.000,00	48.000,00	21.000,00
		Serviços Adjudicados Diversos	10.000,00		10.000,00			INSPECTORIA DE INSTRUÇÃO PRIMÁRIA			
		SubTotal	766.400,00	686.400,00	80.000,00			Cr\$ 20.461.600,00			
		Total da Despesa da Divisão de Fazenda	12.327.200,00	9.248.400,00	3.078.800,00			TÍTULO I — PESSOAL			
								PESSOAL FIXO			
								Em Comissão			
								Quadro I			
								— Para pagamento do Chefe da Inspe-toria	120.000,00	120.000,00	
								Efetivo			
								— Para pagamento do pessoal Efetivo, a saber:			
								Quadro II	187.200,00	187.200,00	
								Quadro III	3.734.400,00	3.734.400,00	
								Quadro Suplementar	2.310.000,00	2.310.000,00	
								PESSOAL VARIÁVEL			
								Para pagamento de salário ao pessoal extranumerário, a saber			
								Mensalista			
								— Para pagamento ao pessoal mensa-lista	3.000.000,00		3.000.000,00
								Diarista			
								— Para pagamento ao pessoal diarista	9.000.000,00		9.000.000,00
								TÍTULO II — MATERIAL			
								MATERIAL PERMANENTE	100.000,00		100.000,00
								MATERIAL DE CONSUMO	400.000,00		400.000,00



CÓDIGO LOCAL			DIVISÃO DE EDUCAÇÃO E CULTURA			Cr\$ 27.390.800,00			CÓDIGO LOCAL			DIVISÃO DE VIAÇÃO E OBRAS			Cr\$ 55.856.002,00		
VERBA	Consig-nação	Sub-con-sig-nação	DESDOBRAMENTO	Total Cr\$	Fixa Cr\$	Variável Cr\$	VERBA	Consig-nação	Sub-con-sig-nação	DESDOBRAMENTO	Total Cr\$	Fixa Cr\$	Variável Cr\$				
<b>TÍTULO IV — ENCARGOS CORRENTES</b>							<b>ADMINISTRAÇÃO SUPERIOR</b> Cr\$ 1.577.800,00										
334	2	7	SERVIÇOS E ENCARGOS				800	1	4	<b>TÍTULO I — PESSOAL</b>							
			Locação de Imóveis e Equipamentos	1.000.000,00		1.000.000,00				PESSOAL FIXO							
			— Limpeza e Conservação de Prédios	300.000,00		300.000,00				Em Comissão							
			— Escoiars	300.000,00		300.000,00				Quadro I							
			— Reparos e Instalações	10.000,00		10.000,00				— Para pagamento do Diretor	240.000,00	240.000,00					
			Serviços Adjudicados Diversos														
			SubTotal	20.461.600,00	6.351.600,00	14.110.000,00	802			<b>TÍTULO II — MATERIAL</b>							
							803			MATERIAL PERMANENTE	10.000,00		10.000,00				
										MATERIAL DE CONSUMO	10.000,00		10.000,00				
			<b>GINÁSIO MUNICIPAL</b>							<b>TÍTULO IV — ENCARGOS CORRENTES</b>							
			Cr\$ 5.703.600,00							SERVIÇOS E ENCARGOS							
			<b>TÍTULO I — PESSOAL</b>				804			— Locação de Imóveis e Equipamentos	52.800,00		52.800,00				
330	1	4	PESSOAL FIXO				13			Serviços Adjudicados Diversos	5.000,00		5.000,00				
			Em Comissão							Assistência Social							
			Quadro I							— Para pagamento da quota de 0,5% de salário de Diarista à Legião Brasileira de Assistência	60.000,00		60.000,00				
			— Para pagamento do Diretor	144.000,00	144.000,00					Institutos de Previdência Social							
			Quadro IV							— Contribuição para I. A. P. I. e I. A. P. T. E. C. nos termos da Legislação em vigor	600.000,00		600.000,00				
			— Para pagamento de gratificação de função	36.000,00	36.000,00					Seguro							
			Efetivo							— Para pagamento de seguro do Pessoal Diarista de Obras nos termos dos Decretos Leis nº 7036 de 1-11-1944 e 7527 de 7-5-1945	600.000,00		600.000,00				
			— Para pagamento do pessoal Efetivo, a saber:							SubTotal	1.577.800,00	240.000,00	1.337.800,00				
			Quadro II	198.000,00	198.000,00					<b>SERVIÇO DE EXPEDIENTE GERAL</b>							
			Quadro III	1.836.000,00	1.836.000,00					Cr\$ 73.000,00							
			Quadro Suplementar	279.600,00	279.600,00					<b>TÍTULO I — PESSOAL</b>							
										PESSOAL FIXO							
			<b>PESSOAL VARIÁVEL</b>				800			Em Comissão							
331	5	9	Contratado							Quadro IV							
			— Para pagamento de salário ao pessoal extranumerário contratado	2.000.000,00		2.000.000,00				— Para pagamento de gratificação de função	48.000,00	48.000,00					
			<b>TÍTULO II — MATERIAL</b>							<b>TÍTULO II — MATERIAL</b>							
332			MATERIAL PERMANENTE	50.000,00		50.000,00				MATERIAL PERMANENTE	10.000,00		10.000,00				
333			MATERIAL DE CONSUMO	150.000,00		150.000,00				MATERIAL DE CONSUMO	10.000,00		10.000,00				
			<b>TÍTULO IV — ENCARGOS CORRENTES</b>				802			<b>TÍTULO IV — ENCARGOS CORRENTES</b>							
334	11	13	SERVIÇOS E ENCARGOS				803			SERVIÇOS E ENCARGOS							
			Edificações							— Locação de Imóveis e Equipamentos							
			— Para construção do prédio para o Ginásio	1.000.000,00		1.000.000,00				Serviços Adjudicados Diversos	5.000,00		5.000,00				
			Serviços Adjudicados diversos	10.000,00		10.000,00				SubTotal	73.000,00	48.000,00	25.000,00				
			SubTotal	5.703.600,00	2.493.600,00	3.210.000,00				<b>SERVIÇO TÉCNICO DE ENGENHARIA</b>							
			<b>BIBLIOTECA MUNICIPAL</b>							Cr\$ 16.911.200,00							
			Cr\$ 200.000,00							— Serviço Técnico							
			<b>TÍTULO I — PESSOAL</b>				804			Cr\$ 2.450.000,00							
330	1	4	PESSOAL FIXO							<b>TÍTULO I — PESSOAL</b>							
			Em Comissão							PESSOAL FIXO							
			Quadro I							Em Comissão							
			— Para pagamento do chefe	120.000,00	120.000,00					Quadro IV							
			<b>TÍTULO II — MATERIAL</b>							— Para pagamento de gratificação de função	96.000,00	96.000,00					
332			MATERIAL PERMANENTE	10.000,00		10.000,00				Efetivo							
333			MATERIAL DE CONSUMO	10.000,00		10.000,00				— Para pagamento do pessoal Efetivo, a saber:							
			<b>TÍTULO IV — ENCARGOS CORRENTES</b>							Quadro II	1.044.000,00	1.044.000,00					
334	2	2	SERVIÇOS E ENCARGOS							Quadro III	795.600,00	795.600,00					
			— Locação de Imóveis e Equipamentos	60.000,00		60.000,00				Quadro Suplementar	290.400,00	290.400,00					
			SubTotal	200.000,00	120.000,00	80.000,00				<b>TÍTULO II — MATERIAL</b>							
			Total da Despesa da Divisão de Educação e Cultura	27.390.800,00	9.193.200,00	18.197.600,00				MATERIAL PERMANENTE	20.000,00		20.000,00				
										MATERIAL DE CONSUMO	50.000,00		50.000,00				

CÓDIGO LOCAL			FOMENTO			Cr\$ 1.320.518,00			CÓDIGO LOCAL			OBRAS PÚBLICAS			Cr\$ 14.461.200,00		
VERBA	Consig-nação	Sub-con-sig-nação	DESDOBRAMENTO	Total Cr\$	Fixa Cr\$	Variável Cr\$	VERBA	Consig-nação	Sub-con-sig-nação	DESDOBRAMENTO	Total Cr\$	Fixa Cr\$	Variável Cr\$				
<b>FOMENTO</b>							<b>OBRAS PÚBLICAS</b>										
Cr\$ 1.320.518,00							Cr\$ 14.461.200,00										
<b>TÍTULO I — PESSOAL</b>							<b>TÍTULO I — PESSOAL</b>										
PESSOAL FIXO							PESSOAL FIXO										
Em Comissão							Em Comissão										
Quadro IV							Quadro IV										
— Para pagamento de gratificação de função							— Para pagamento de gratificação de função										
590	1	7		36.000,00	36.000,00		890	1	7		36.000,00	36.000,00					
<b>PESSOAL VARIÁVEL</b>							<b>PESSOAL VARIÁVEL</b>										
— Para pagamento de salário:							— Para pagamento de salário:										
Diarista							Diarista										
— Para pagamento ao pessoal diarista							— Para pagamento ao pessoal diarista										
591	4	9		500.000,00		500.000,00	891	4	8		4.046.400,00	4.046.400,00					
<b>TÍTULO II — MATERIAL</b>							<b>TÍTULO II — MATERIAL</b>										
MATERIAL DE CONSUMO							MATERIAL DE CONSUMO										
— Para esta verba							— Para esta verba										
593	1	2		10.200,00		10.200,00	892	1	1		700.000,00	700.000,00					
— Para aquisição de inseticida, semente e adubo							— Para aquisição de inseticida, semente e adubo										
594	5	5		100.000,00		100.000,00	893	1	1		2.000.000,00	2.000.000,00					
<b>TÍTULO IV — ENCARGOS CORRENTES</b>							<b>TÍTULO III — IMÓVEIS</b>										
SERVIÇOS E ENCARGOS							Aquisição										
Encargos Diversos							— Para esta verba										
— Contribuição de 1% do total da receita do exercício anterior para o Fundo de Crédito Rural, nos termos da Resol. nº 259																	
				674.318,00		674.318,00	894	1	1		500.000,00	500.000,00					
			Total da Despesa do Fomento	1.320.518,00	36.000,00	1.284.518,00											



CÓDIGO LOCAL		Cr\$ 55.856.002,00			CÓDIGO LOCAL		Cr\$ 55.856.002,00						
VERBA	Comissão	Sub-comissão	Sub-comissão	Total	Fixa	Variável	VERBA	Comissão	Sub-comissão	Sub-comissão	Total	Fixa	Variável
		DESDOBRAMENTO							DESDOBRAMENTO				
		<b>TÍTULO IV — ENCARGOS CORRENTES</b>							<b>SERVIÇOS DE ÁGUAS E ESGOTO</b>				
		Cr\$ 10.376.400,00							Cr\$ 6.162.400,00				
		<b>SERVIÇOS E ENCARGOS</b>							<b>TÍTULO I — PESSOAL</b>				
		Reparos e Instalações							<b>PESSOAL FIXO</b>				
		— Para reparos de próprios municipais e logradouros públicos							Em Comissão				
		Obras Novas							4 Quadro I				
		— Para esta verba							— Para pagamento do chefe				
		SubTotal							8 Quadro Suplementar				
		Total da Despesa do Serviço Técnico de Engenharia							PESSOAL VARIÁVEL				
									— Para pagamento do pessoal extranumerário a saber:				
									Diarista				
									— Para pagamento de salário ao pessoal diarista				
									TÍTULO II — MATERIAL				
									MATERIAL PERMANENTE				
									MATERIAL DE CONSUMO				
									TÍTULO IV — ENCARGOS CORRENTES				
									<b>SERVIÇOS E ENCARGOS</b>				
									Reparos e Instalações				
									— Para reparo da rede de abastecimento d'água				
									OBRAS NOVAS				
									a) — Para a perfuração de um poço arteziano no bairro da Luz				
									b) — Para aumento da rede e reservatórios d'água				
									Serviços Adjudicados Diversos				
									SubTotal				
									<b>LIMPEZA URBANA</b>				
									Cr\$ 7.771.002,00				
									<b>TÍTULO I — PESSOAL</b>				
									<b>PESSOAL FIXO</b>				
									Em Comissão				
									4 Quadro I				
									— Para pagamento do chefe				
									2 Efetivo				
									— Para pagamento do pessoal efetivo				
									8 Quadro Suplementar				
									<b>PESSOAL VARIÁVEL</b>				
									— Para pagamento do pessoal extranumerário a saber:				
									Diarista				
									— Para pagamento do pessoal diarista				
									Contratados				
									— Para pagamento do pessoal contratado				
									<b>TÍTULO II — MATERIAL</b>				
									MATERIAL PERMANENTE				
									MATERIAL DE CONSUMO				
									<b>TÍTULO IV — ENCARGOS CORRENTES</b>				
									<b>SERVIÇOS E ENCARGOS</b>				
									Serviços Adjudicados Diversos				
									SubTotal				
									<b>CARPINTARIA — FABRICA DE MANILHAS E PEDREIRA</b>				
									Cr\$ 3.418.400,00				
									<b>TÍTULO I — PESSOAL</b>				
									<b>PESSOAL FIXO</b>				
									7 Quadro IV				
									— Para pagamento de gratificação de função				
									2 Efetivo				
									— Para pagamento do pessoal efetivo				
									8 Quadro Suplementar				
									<b>PESSOAL VARIÁVEL</b>				
									— Para pagamento do pessoal extranumerário				
									Diarista				
									— Para pagamento de salário ao pessoal diarista				
									<b>TÍTULO II — MATERIAL</b>				
									MATERIAL PERMANENTE				
									MATERIAL DE CONSUMO				
									<b>TÍTULO IV — ENCARGOS CORRENTES</b>				
									<b>SERVIÇOS E ENCARGOS</b>				
									Serviços Adjudicados Diversos				
									SubTotal				
									<b>SERVIÇO DE ESTRADA DE RODAGEM</b>				
									Cr\$ 4.941.200,00				
									<b>TÍTULO I — PESSOAL</b>				
									<b>PESSOAL FIXO</b>				
									Em Comissão				
									4 Quadro I				
									— Para pagamento do chefe				
									2 Efetivo				
									— Para pagamento do pessoal Efetivo, a saber:				
									8 Quadro Suplementar				



CÓDIGO LOCAL			DIVISÃO DE VIAÇÃO E OBRAS			Cr\$ 55.856.002,00			CÓDIGO LOCAL			SAÚDE PÚBLICA			Cr\$ 9.873.000,00		
VERBA	Consignação	Sub-consignação	DESDOBRAMENTO	Total Cr\$	Fixa Cr\$	Variável Cr\$	VERBA	Consignação	Sub-consignação	DESDOBRAMENTO	Total Cr\$	Fixa Cr\$	Variável Cr\$				
821			PESSOAL VARIÁVEL							MERCADO MUNICIPAL							
			— Para pagamento ao pessoal extranumerário							Cr\$ 445.200,00							
	4	9	Diarista							TÍTULO I — PESSOAL							
			— Para pagamento de pessoal diarista ..	2.000.000,00		2.000.000,00	490			PESSOAL FIXO							
			TÍTULO II — MATERIAL							Em Comissão							
822			MATERIAL PERMANENTE .....	700.000,00		700.000,00	1			Quadro IV							
823			MATERIAL DE CONSUMO .....	500.000,00		500.000,00	7			— Para pagamento do chefe .....	24.000,00	24.000,00					
			TÍTULO IV — ENCARGOS CORRENTES							Efetivo							
824			SERVIÇOS E ENCARGOS							— Para pagamento do pessoal efetivo: ..							
	10		Reparos e Instalações .....	500.000,00		500.000,00	2			Quadro Suplementar .....	181.200,00	181.200,00					
	12		OBRAS NOVAS							PESSOAL VARIÁVEL							
			— Para esta verba .....	1.000.000,00		1.000.000,00	491			— Para pagamento do pessoal extranumerário							
			SubTotal .....	4.941.200,00	241.200,00	4.700.000,00				Diarista							
			SERVIÇO DE ILUMINAÇÃO E ENERGIA ELÉTRICA							— Para pagamento ao pessoal diarista ..	200.000,00		200.000,00				
			Cr\$ 7.898.000,00							TÍTULO II — MATERIAL							
			TÍTULO I — PESSOAL							MATERIAL PERMANENTE .....	5.000,00		5.000,00				
880			PESSOAL FIXO							MATERIAL DE CONSUMO .....	10.000,00		10.000,00				
	1		Em Comissão							TÍTULO IV — ENCARGOS CORRENTES							
	4		Quadro I							SERVIÇOS E ENCARGOS							
			— Para pagamento do chefe .....	120.000,00	120.000,00					Limpeza e Conservação .....	20.000,00		20.000,00				
			Efetivo							Serviços Adjudicados Diversos .....	5.000,00		5.000,00				
			— Para pagamento do pessoal efetivo: ..							SubTotal .....	445.200,00	205.200,00	240.000,00				
	8		Quadro Suplementar .....	408.000,00	408.000,00					CEMITÉRIOS							
881			PESSOAL VARIÁVEL							Cr\$ 1.721.800,00							
			— Para pagamento ao pessoal extranumerário							TÍTULO I — PESSOAL							
	4	9	Diarista							PESSOAL FIXO							
			— Para pagamento do pessoal diarista ..	500.000,00		500.000,00	490			Efetivo							
			TÍTULO II — MATERIAL							— Para pagamento do pessoal efetivo, a saber:							
882			MATERIAL PERMANENTE .....	30.000,00	30.000,00					Quadro III .....	736.800,00	736.800,00					
883			MATERIAL DE CONSUMO .....	30.000,00	30.000,00					PESSOAL VARIÁVEL							
			TÍTULO IV — ENCARGOS CORRENTES							— Para pagamento do pessoal extranumerário							
884			SERVIÇOS E ENCARGOS							Diarista							
			Iluminação Elétrica							— Para pagamento ao pessoal diarista ..	800.000,00		800.000,00				
	1		Iluminação Pública	3.000.000,00		3.000.000,00	492			TÍTULO II — MATERIAL							
	10	1	Consumo de Luz, água e eletricidade ..	300.000,00		300.000,00	493			MATERIAL PERMANENTE .....	20.000,00		20.000,00				
			Reparos e instalações .....							MATERIAL DE CONSUMO .....	100.000,00		100.000,00				
	12		OBRAS NOVAS							TÍTULO IV — ENCARGOS CORRENTES							
			a) — Para iluminação do Bairro da Luz	1.500.000,00		1.500.000,00	494			SERVIÇOS E ENCARGOS							
			b) — Para esta verba .....	2.000.000,00		2.000.000,00				Reparos e Instalações .....	60.000,00		60.000,00				
	13		Serviços Adjudicados Diversos .....	10.000,00		10.000,00	10			Serviços Adjudicados Diversos .....	5.000,00		5.000,00				
			SubTotal .....	7.898.000,00	588.000,00	7.310.000,00	13			SubTotal .....	1.721.800,00	736.800,00	985.000,00				
			SERVIÇO DE TRANSPORTE COLETIVO							ENCARGOS DIVERSOS							
			Cr\$ 145.000,00							Cr\$ 7.706.000,00							
			TÍTULO I — PESSOAL							SUBVENÇÕES E AUXÍLIOS							
690			PESSOAL FIXO							— Para pagamento das seguintes subvenções e auxílios, de acordo com a Legislação em vigor:							
	1		Em Comissão							1	Igreja Sagrado Coração de Jesus — Resol. 593 de 29-7-1957	10.000,00	10.000,00				
	4		Quadro I							2	C.B.S.P.M.N.I. — Resolução 601 de 29 de dezembro de 1957	69.000,00	69.000,00				
			— Para pagamento do chefe .....	120.000,00	120.000,00					3	Liga Iguaçuana de Desportos — Res. 510 de 1-4-1956	36.000,00	36.000,00				
			TÍTULO II — MATERIAL							4	Associação de Caridade Hospital de Iguaçu	4.200.000,00	4.200.000,00				
692			MATERIAL PERMANENTE .....	10.000,00		10.000,00	5			5	Patronato de Menores de Nova Iguaçu	800.000,00	800.000,00				
693			MATERIAL DE CONSUMO .....	10.000,00		10.000,00	6			6	Maternidade e Posto de Puericultura de Mesquita	600.000,00	600.000,00				
			TÍTULO IV — ENCARGOS CORRENTES							7	Lactário de Belford-Roxo	600.000,00	600.000,00				
694			SERVIÇOS E ENCARGOS							8	Instalação do Pronto Socorro de Mesquita	1.000.000,00	1.000.000,00				
	13		Serviços Adjudicados Diversos .....	5.000,00		5.000,00	9			9	Para pagamento de outras subvenções e auxílios .....	400.000,00	400.000,00				
			SubTotal .....	145.000,00	120.000,00	25.000,00				SubTotal .....	7.706.000,00	7.706.000,00					
			Total da Despesa da Divisão de Viação e Obras .....	55.856.002,00	14.806.800,00	41.049.202,00				Total da Despesa de Saúde Pública	9.873.000,00	942.000,00	8.931.000,00				
										Total Geral da Despesa Orçamentária .....	145.130.000,00	46.297.200,00	98.832.000,00				

Presépio  
 Oficina M  
 Olive  
 AUTOCAR





## Prefeitura Municipal de Nova Iguaçu

Decreto n. 338, de 8 de janeiro de 1960

O Prefeito Municipal de Nova Iguaçu, usando das atribuições que lhe são conferidas pela legislação em vigor,

### DECRETA:

Art. 1º — Fica considerado facultativo o ponto das repartições públicas municipais no próximo dia 15, em comemoração ao Dia do Município.

Art. 2º — Revogam-se as disposições em contrário. Registre-se, publique-se e cumpra-se.

Prefeitura Municipal de Nova Iguaçu, 8 de janeiro de 1960.

SEBASTIÃO DE ARRUDA NEGREIROS — Prefeito

### Portarias do sr. Prefeito Municipal

1-10-59. — Concede, nos termos do artigo 252, item II, da Resolução n. 642, de 26 de agosto de 1958, alterado pelo parágrafo único do artigo 3º, da Resolução n. 651, de 21 de novembro de 1958, ao extranumerário diarista Genival Marinho da Silva, 11 dias de licença, por motivo de acidente no trabalho, com salário integral, deduzido o montante pago pela Cia. Seguradora, a partir de 14 de setembro último.

2-10-59. — Concede, nos termos dos artigos 96, parágrafo único e 104, da Resolução n. 642, de 26 de agosto de 1958 e de acordo com o laudo médico, ao Escriturário, referência XVII, do Quadro Especial, Eduardo José de Freitas, 60 dias de licença, para tratamento de saúde, com vencimento, em prorrogação.

2-10-59. — Concede, nos termos do artigo 105, parágrafo 2º, letra «a», da Resolução n. 642, de 26 de agosto de 1958 e de acordo com o laudo médico, ao Professor, referência VII, Wanderlino Neves Vago, 20 dias de licença, para tratamento de saúde em pessoa da família, com vencimento, a partir de 21 de setembro último.

5-10-59. — Concede, nos termos dos artigos 96, parágrafo único e 104, da Resolução n. 642, de 26 de agosto de 1958 e de acordo com o laudo médico, licença para tratamento de saúde, com salário integral, aos extranumerários diaristas: Floriano Custódio de Lima, 5 dias, a partir de 29 de setembro último; Amadeu Bezerra de Lima, 6 dias, a partir de 1 do corrente mês; Francisco Nestor de Andrade, 8 dias, a partir de 2 do corrente mês; Francisco José Vieira, 6 dias, a partir de 1 do corrente mês, e João Henrique Filho, 5 dias, a partir de 29 de setembro último.

5-10-59. — Concede, nos termos do artigo 106, parágrafo único, da Resolução n. 642, de 26 de agosto de 1958 e de acordo com o laudo médico, ao extranumerário diarista Selma Frasso Soares, 4 meses de licença, com salário integral, a partir de 1 do corrente mês.

6-10-59. — Concede, nos termos do artigo 252, item II, da Resolução n. 642, de 26 de agosto de 1958, alterado pelo parágrafo único do artigo 3º, da Resolução n. 651, de 21 de novembro de 1958, ao extranumerário diarista Antonio Vicente da Silva, 64 dias de licença, por motivo de acidente no trabalho, com salário integral, deduzido o montante pago pela Cia. Seguradora, a partir de 29 de julho do corrente ano.

7-10-59. — Concede, nos termos dos artigos 96, parágrafo único e 104, da Resolução n. 642, de 26 de agosto de 1958 e de acordo com o laudo médico, licença para tratamento de saúde, com salário integral, aos funcionários: — Diaristas: Arcendino Coelho da Silva, 15 dias, a partir de 5 do corrente mês e João de Moraes Domingos, 6 dias, a partir de 2 do corrente mês; ao Fiscal de Obras, Padrão M. do Quadro III: Ernesto Batista Fernandes, 60 dias, em prorrogação; e ao Ferreiro, do Quadro Especial: Geraldo de Souza Barreto, 8 dias, a partir de 1 do corrente mês.

12-10-59. — Concede, nos termos do artigo 252, item II da Resolução n. 642, de 26 de agosto de 1958, alterado pelo parágrafo único do artigo 3º, da Resolução n. 651, de 21 de

novembro de 1958, ao extranumerário diarista Francisco Antonio da Silva, 10 dias de licença, por motivo de acidente no trabalho, com salário integral, deduzido o montante pago pela Cia. Seguradora, a partir de 14 de setembro último.

12-10-59. — Concede, nos termos dos artigos 96, parágrafo único e 104, da Resolução n. 642, de 26 de agosto de 1958 e de acordo com o laudo médico, licença para tratamento de saúde, com salário integral, aos extranumerários diaristas: Jorge Tavares Atanázio, 10 dias, a partir de 5 do corrente mês; Manoel Fernandes, 60 dias, em prorrogação; José Sigolo, 8 dias, em prorrogação; Antonio Paes da Silva, 8 dias, a partir de 5 do corrente mês; João Pedro dos Santos, 30 dias, a partir de 30 de setembro último; Francisco José Vieira, 6 dias, em prorrogação; Júlio Passos, 8 dias, a partir de 6 do corrente mês; Edite Ferreira Rabelo, 7 dias, a partir de 5 do corrente mês; João de Moraes Domingos, 3 dias, em prorrogação; Benedito Barbosa de Souza, 10 dias, a partir de 2 do corrente mês; Waldir Ferreira, 6 dias, a partir de 8 do corrente mês; e ao Professor, Padrão C, do Quadro III: Altair Fernandes Gonçalves, 30 dias, a partir de 2 do corrente mês.

13-10-59. — Concede, nos termos do artigo 110, da Resolução n. 642, de 26 de agosto de 1958, ao Administrador do Horto Florestal, referência XXI, do Quadro Especial II, Mario Fernandes de Andrade, 1 (um) ano de licença, para tratar de interesses particulares, sem vencimento, a partir de 1 de fevereiro do corrente ano.

13-10-59. — Concede, nos termos do artigo 252, item II, da Resolução n. 642, de 26 de agosto de 1958, alterado pelo parágrafo único do artigo 3º, da Resolução n. 651, de 21 de novembro de 1958, ao extranumerário diarista Antonio Calvante de Holanda, 28 dias de licença, por motivo de acidente no trabalho, com salário integral, deduzido o montante pago pela Cia. Seguradora, a partir de 15 de setembro último.

15-10-59. — Concede, nos termos dos artigos 96, parágrafo único e 104, da Resolução n. 642, de 26 de agosto de 1958 e de acordo com o laudo médico, licença para tratamento de saúde, com salário integral, aos funcionários: — Diaristas: Francisco José Vieira, 6 dias, em prorrogação; Constantino Christ, 6 dias, a partir de 12 do corrente mês; Francisco Nestor de Andrade, 10 dias, em prorrogação; Francisco Antonio da Silva, 8 dias, a partir de 3 do corrente mês; ao Professor, Padrão F, do Quadro Suplementar: Lourdes Belém Figueiredo, 30 dias, em prorrogação; e ao Escriturário, referência XVI, do Quadro Especial: Diva Soares Meres, 60 dias, a partir de 11 de setembro último.

15-10-59. — Concede, nos termos dos artigos 103 e 104, da Resolução n. 642, de 26 de agosto de 1958, e de acordo com o laudo médico, ao extranumerário diarista Pedro Francisco, 55 dias de licença, para tratamento de saúde, com salário integral, em prorrogação.

SEBASTIÃO DE ARRUDA NEGREIROS — Prefeito

## A MOVELAR

Móveis de todos os estilos, Colchões, Rádios, Geladeiras, Bicicletas, Televisões, Máquinas de Costura e outros aparelhos domésticos.

VENDAS A VISTA E A LONGO PRAZO

**Maurício Kotler**

Rua Mal. Floriano Peixoto, 2215  
Tel. 413-11 (por favor) — Nova Iguaçu

## Condomínio Edifício Imperial

RUA TREZE DE MAIO, 85

A Assembléa geral do Condomínio Edifício Imperial, em sua reunião de 7 de janeiro de 1960,

I — deliberou:

a) adotar Livro Caixa; b) adotar o livro de ocorrências onde os srs. Condôminos poderão anotar reclamações e sugestões; c) cobrar a taxa trimestral de Cr\$ 1.800,00 (mil e oitocentos cruzeiros), a ser paga no início de cada trimestre, para atender às despesas do condomínio.

II — eleger:

a) para síndico em 1960 o advogado Henrique Ferreira; b) para o conselho fiscal o arquiteto Rui Barbosa da Silva, o médico dr. Deoclécio Dias Machado Filho e o bancário José da Costa Araujo.

Nova Iguaçu, 8 de janeiro de 1960.

HENRIQUE FERREIRA  
Síndico

**Ronald Cardoso Alexandrino**

ADVOGADO

Diariamente das 9 às 12 horas

Escritório: Rua Paulo Frontin, 61—5.10—Tel. 268  
NOVA IGUAÇU

## Rápido Brasileiro S/A

Assembléa Geral Extraordinária

Ficam os srs. Acionistas do «Rápido Brasileiro S/A», convidados a se reunirem em sua sede social à av. Nilo Peçanha, 671, em Nova Iguaçu, Estado do Rio, no dia 18 de janeiro corrente, às nove horas, a fim de deliberarem sobre os seguintes assuntos:

- 1º) Prestação das contas.
- 2º) Distribuição das ações.
- 3º) Eleição da nova Diretoria.
- 4º) Assuntos gerais.

Nova Iguaçu, 5 de janeiro de 1959.

CONSTANTINO CARNEIRO VIDINHA  
Diretor Comercial

## COMERCIANTE ou INDUSTRIAL

Faça da ASSOCIAÇÃO COMERCIAL E INDUSTRIAL

a defensora de seus direitos e prerrogativas

Assistência jurídica às 3ª, 5ª e sábados, das 9 às 12 horas

Rua Mendonça Lima, 236 — Sobrelaja

## EDITAL

Registro de Imóveis da 2ª Circunscrição de Nova Iguaçu

Roséo Deoclécio Pontes, Oficial Substituto do Registro de Imóveis da 2ª Circunscrição,

Pelo presente, atendendo ao que lhe foi requerido por Alberto Coccoza, Indústria, Lavoura e Comércio S/A, intima Argemiro Marques Antunes, Waldir Gonçalves Vieira, Tereza Laurentina de Oliveira, Maria Conceição dos Santos, José Gonçalves Sobrinho, Francisco Augusto Pais, Sebastião de Souza Werneck, Antonio Joaquim Ribeiro, Georgina dos Anjos Marques, Manoel Gomes Silva e José Sísaro Gomes, Albertina de Carvalho Duarte, Marcos Guimarães Kochs, Maria Cristina Pereira, José Ramos de Queiroz e Luzia Ribeiro de Almeida, por não se encontrarem nos endereços indicados, para virem em seu cartório, à rua dr. Getúlio Vargas, 90, nesta cidade, pagar as importâncias de Cr\$ 2.717,00, 2.090,00, 2.168,00, 4.134,00, 4.118,40, 4.140,00, 4.680,00, 6.890,00, 8.600,00, 7.445,00, 11.934,00, 7.455,00, 6.890,00, 5.225,00 e 5.382,00, respectivamente, referentes às prestações atrasadas dos lotes de terreno por eles prometido comprar, situados no loteamento «Cidade Jardim Marajoara», em Jasperi, 6º distrito deste Município, e as que se vencerem até a data do pagamento, além das custas e juros, sob pena de, decorrido o prazo legal de 30 dias, serem os compromissos rescindidos e canceladas as respectivas averbações, nos termos do art. 14, § 5º, do Decreto 3.079, de 16 de setembro de 1938. Nova Iguaçu, 6 de janeiro de 1960. O Oficial Substituto: Roséo Deoclécio Pontes.

## PROLAR S. A.

Agência de Nova Iguaçu

A PROLAR solicita o comparecimento à sua nova Agência de todos os portadores de títulos em atraso, a fim de que não percam o direito à importância já depositada. Comunica, outrossim, que os pagamentos de mensalidades poderão ser efetuados diretamente à nova Agência, à rua Marechal Floriano Peixoto, 1748, n/2, a partir das 8.30 hs.



DESPACHANTES OFICIAIS  
RUA GETÚLIO VARGAS, 225  
Nova Iguaçu

PARA SUA MAIOR GARANTIA PROCURE

## FARACO Loterias

UMA CASA QUE NÃO FALHA

Rua Mal. Floriano, 2128  
Tel. 313—NOVA IGUAÇU

Trav. São Mateus, 58  
NILÓPOLIS—E. do Rio

## SANTA CASA DA MISERICÓRDIA DO RIO DE JANEIRO

Escritório: Rua 13 de Maio, 85—sala 204—Nova Iguaçu

A Santa Casa da Misericórdia do Rio de Janeiro, pleada proprietária das FAZENDAS MADUREIRA, MORRO AGUDO, TINGUÁ e SÃO JOSÉ, leva ao conhecimento de quem interessar possa, que ditas terras não poderão ser vendidas nem retalhadas os terrenos, a nenhum pretexto, nem, tampouco, exploradas as pedreiras existentes, por quem quer que seja, senão pela própria Santa Casa ou quem legalmente a represente.

MINISTRO LAFAYETTE DE ANDRADA — Provedor

## Oficina Mecânica Agostinho



Consertos, Reformas em geral e Acessórios. — Solda Elétrica e a Oxigênio. — Pinturas em geral. — Serviço de Torno, Prensa e Estufa.

## Oliveira & Jordão

Av. Amaral Peixoto, 490 (esquina de Barros Junior) — Nova Iguaçu

## AUTOCAP S. A. COMÉRCIO E INDÚSTRIA

Automóveis Oficina Mecânica  
Caminhões Aparelhos  
Peças em Geral Domésticos  
REPRESENTAÇÃO DA LAMBRETA DO BRASIL e PÔSTO DE LUBRIFICAÇÃO



Matriz:

Rodovia Pres. Dutra — K. 15  
Tels. 223 e 90

Filial:

Rua Marechal Floriano, 2024  
Tel. 6 J-11 — NOVA IGUAÇU



## ITAOCARA

(Conclusão da 3ª página)

rio prefeito que hei conhecido e que me vinha oferecer, no pórtico da cidade, para fumarmos juntos, o cachimbo da paz. Pequena, limpa, graciosa e agradável, ali estava Itaocara, debruçada sobre o Paraíba, alegre e louca, gentil e encantadora, cercada de paisagens líricas para a inspiração do poeta.

Objeto de curiosidade de quantos a visitavam, levados pelos vários motivos de atração que o jovem prefeito lhe imprimia com a atividade multiforme do seu irrequieto espírito renovador, Itaocara me pareceu uma dádiva abençoada que Deus infinitamente bom e misericordioso me oferecia, como o sítio ideal para o refúgio repousante de quem, de tão longe, vinha buscando um clima de paz, tranquilidade e perspectivas menos problemáticas e mais auspiciosas, para o futuro da prole numerosa.

E nela vivi seis anos despreocupados e felizes. Foram 72 luas que passaram, de luz branca e suave de harmonia e de paz, brilhando no meu céu íntimo, para torná-lo sempre azul e escampo.

Cada itaocarense do meu tempo conserva a lembrança de minha convivência de irmão, porque através destes 12 anos de convivência verídica, comovidamente, não ter sido interrompida a cadeia afetiva desse sentimento. Em mim, do mesmo modo, a marcha do tempo não teve ainda força para me fazer esquecer aquela terra, que é, também, de dois filhos meus. A presença destes em meu lar é uma constante de minha ternura e saudade dos seus conterrâneos. Saudade viva, palpante e sempre renovada.

## ESCRITORIO ALEX

SERVIÇOS GERAIS DE CONTABILIDADE, ADMINISTRAÇÃO E CORRETAGENS

ALEXANDRE RAPHAEL

FOTOCOPIA: Rapidez — Perfeição — Qualidade

Rua dr. Getúlio Vargas, 197 — Nova Iguaçu

## EDITAL

Registro de Imóveis da 2ª Circunscrição de Nova Iguaçu

Roseo Deoclécio Pontes, Oficial do Registro de Imóveis da 2ª Circunscrição,

Pelo presente, atendendo ao que lhe foi requerido por Eduardo William Shalders, intima Manoel Juliã, Eva Tavares de Souza e Zélia Guimarães da Silva, por se encontrarem em lugar ignorado, a virem em seu cartório, à rua dr. Getúlio Vargas, 90, nesta cidade, pagar as importâncias de Cr\$ 4.400,00, . . . 2.200,00 e 3.000,00, respectivamente, referentes às prestações atrasadas dos lotes de terreno por eles prometido comprar, situados no loteamento «Vila João Corrêa» em Quimados, 2º distrito deste Município, e as que se vencerem até a data do pagamento, além das custas e juros sob pena de, decorrido o prazo legal de trinta dias, serem os compromissos rescindidos e canceladas as respectivas averbações, nos termos do art. 14, § 5º, do Dec. 3079, de 15 de setembro de 1938. Nova Iguaçu, 6 de janeiro de 1960. O Oficial Substituto: Roseo Deoclécio Pontes. 1-2

## Bazar Americano

Ferragens, Alumínios, Louças, Tintas, Cristais, Brinquedos, Papelaria e objetos para presentes.

## IRMÃOS MATTOS

Rua Mal. Floriano, 2029 e 2046 — Tel. 28-J20 NOVA IGUAÇU — ESTADO DO RIO

## Laboratório de Análises Clínicas São Geraldo

DR. JOSÉ LUIZ RIBEIRO

Av. Nilo Peçanha, 54 — salas 11 e 12 — Tel. 87 (por favor) — Nova Iguaçu

Exames de Sangue, Urina, Fezes, etc. — Reação de Galli-Mainini, Friedman. — Reações sorológicas para diagnóstico da Sífilis. — Tubagens, etc. Exames anatomo-patológicos.

Colheita a domicílio. — De 7,30 horas às 18,30 horas Aos sábados até às 16 horas

## O Volante Duas Pátrias

Leva ao conhecimento do povo desta cidade, que se acha instalado à rua Ministro Mendonça Lima, 48.

O Volante Duas Pátrias está sob a competente direção de Eduardo Raymundo Martins, que atende diariamente com aulas a qualquer hora.

## AO VOLANTE DUAS PÁTRIAS

Rua Min. Mendonça Lima, 48 — NOVA IGUAÇU — E. do Rio

## DR. SAINT-CLAIR COSTA

ESPECIALISTA EM CRIANÇAS

Consultas diárias pela manhã, com exceção de sábado. — À tarde com hora marcada.

Consultório: Rua 13 de Maio, 85 — Grupo 203 Edifício Imperial Nova Iguaçu Residência: Rua Tabellão Marilo Costa, 168 (Prolongamento de Paulo de Frontin) — Tel. 17

PRODUTOS **CAROLINA** MARCA REGISTRADA **GRANJA CAROLINA LINS & FILHOS LTDA.** Aves — Ovos — Pintos — Rações **Avelina, Sulina, Cevalina e Gadolina** AV. NILO PEÇANHA, 439 — TEL. 55 — NOVA IGUAÇU

**Curso Washington Luiz** DATILOGRAFIA — OFICIALIZADO Aprenda datilografia com eficiência, sob orientação de professora diplomada. Máquinas novas. Conferem-se diplomas visados pela Remington. Aulas diurnas e noturnas. **CURSO DE TAQUIGRAFIA OFICIALIZADO** AV. NILO PEÇANHA, 436 — SOB. — NOVA IGUAÇU

**Sapataria Alzira** Calçados para homens, senhoras e crianças. Guardas-chuva, sombrinhas e chapéus. Exclusividade em artigos para esporte. **Av. Amaral Peixoto, 137 — Nova Iguaçu**

**CONTRATOS DE LOCAÇÃO** O novo proprietário de prédio ou apartamento só fica obrigado a respeitar a locação existente em virtude de contrato por instrumento particular, uma vez registrado no REGISTRO DE TÍTULOS E DOCUMENTOS. Essa providência torna o contrato um documento público — com validade contra terceiros — futuros interessados no objeto do contrato (Cód. Civ. — arts. 135 e 138). **Cartório do 3º Ofício** Rua dr. Getúlio Vargas, 42 — Nova Iguaçu

**INDICADOR Profissional e Comercial**

**Médicos** Dr. Pedro Regine Sobrinho — Médico operador. Partos. — Consultas diárias das 8 às 12 hs — R. Bernardino Melo, 1839 sala 11, Edif. Cocozza.

**Advogados** Dr. Paulo Machado — Advogado — R. Getúlio Vargas, 35, 1º and. Fone: 282. — Nova Iguaçu.

**Dentistas** Luis Gonçalves — Cirurgião Dentista — Diariamente das 8 às 18 horas. Travessa Paraguassú, n. 14. Telefone, 314. — Nova Iguaçu.

**RUBEM SILVA — Cirurgião-dentista.** — Ed. Carlos, 2º andar, s. 220. Telefone, 42-5951 Rio de Janeiro.

**CONSTRUTORES** João Simoes — Construtor licenciado. — Encarrega-se de construções e reconstruções em geral e sob administração. — Res.: Rua Marechal Floriano, 2036 — Casa XI — Nova Iguaçu.

Roberto Baroni Soares — Construtor licenciado no Município de Duque de Caxias. Residente em Nova Iguaçu à rua Edmundo Soares, 304.

**TENDES GRIPES? TOMAE O LEGITIMO ALLUMSATIVUM DE COELHO BARBOSA & Cª** À venda nas Drogarias e Farmácias ENTREGAMOS A DOMICÍLIO Telefone: 28-1213

## EDITAL

Registro de Imóveis da 2ª Circunscrição de Nova Iguaçu

Roseo Deoclécio Pontes, Oficial Substituto do Registro de Imóveis da 2ª Circunscrição,

Pelo presente, atendendo ao que lhe foi requerido pela Empresa Parque Lafayette, Ltda., intima Luiz Peres Campelo, Waldemar Mariano da Silva, Aurora da Costa Carvalho, Ignácio Dias da Silva, Helio da Silva Costa e Rubens Duarte do Nascimento, por não se encontrarem nos endereços indicados, a virem em seu cartório, à rua dr. Getúlio Vargas, 90, nesta cidade, pagar as importâncias de Cr\$ 18.119,00, 25.371,00, 23.288,00, 19.096,00, 22.830,00 e 7.693,00, respectivamente, referentes às prestações atrasadas dos lotes de terreno por eles prometido comprar, situados no «Parque Lafayette», no Município de Duque de Caxias, outrora Caxias, 8º distrito deste Município, bem como as que se vencerem até a data do pagamento, além das custas e juros, sob pena de, decorrido o prazo legal de 30 dias, serem os compromissos rescindidos e canceladas as respectivas averbações, nos termos do art. 14, § 5º, do Decreto 3079, de 15 de setembro de 1938. Nova Iguaçu, 6 de janeiro de 1960. O Oficial Substituto: Roseo Deoclécio Pontes. 1-2

**DENTAL NOVA ESPERANÇA LTDA.** Comunica aos sr. Dentistas e Protetistas que tem em exposição a última descoberta da Odontologia. Dentaduras e Roach: Maleáveis — Flexíveis — absolutamente Inquebráveis. Possui técnico especializado — Alta Prótese — Garantia — Pontualidade — Artigos dentários em geral. **Dental Nova Esperança Ltda. — Av. Nilo Peçanha, 10 1º andar — sala 201 — Nova Iguaçu — Estado do Rio**

## EDITAL

Registro de Imóveis da 2ª Circunscrição de Nova Iguaçu

Roseo Deoclécio Pontes, Oficial Substituto do Registro de Imóveis da 2ª Circunscrição,

Pelo presente, atendendo ao que lhe foi requerido pela Administradora Imobiliária São Bernardo Ltda., intima Benedito Zeno Vinagre, Celestino Silvestre da Paz, David Pereira Albão, Djalmir dos Santos Moreira, Luiz Lopes, Moacyr Viçconti e Orlando Gomes de Oliveira, por não se encontrarem nos endereços indicados nos respectivos contratos, a virem em seu cartório, à rua dr. Getúlio Vargas, 90, nesta cidade, pagar as importâncias de Cr\$ 14.056,00, 30.000,00, 14.056,00, 45.000,00, 30.000,00, 26.104,00 e 35.100,00, respectivamente, referentes às prestações atrasadas das casas e lotes de terrenos por eles prometido comprar, situados no loteamento «Parque Santa Amélia», em Belford Roxo, 4º distrito deste Município, e as que se vencerem até a data do pagamento, além das custas e juros, sob pena de, decorrido o prazo legal de 30 dias, serem os compromissos rescindidos e canceladas as respectivas averbações, nos termos do art. 14, § 5º, do Decreto 3.079, de 15 de setembro de 1938. Nova Iguaçu, 6 de janeiro de 1960. O Oficial Substituto: Roseo Deoclécio Pontes. 1-2

**Imobiliária Quaresma** COMPRA E VENDA DE IMÓVEIS Casas—Sítios—Lotes Comerciais e Residenciais **Escritório: Av. Nilo Peçanha, 23—1º and. Telefone 126-J20 — Nova Iguaçu**

## EDITAL

Registro de Imóveis da 2ª Circunscrição de Nova Iguaçu

Roseo Deoclécio Pontes, Oficial Substituto do Registro de Imóveis da 2ª Circunscrição,

Pelo presente, atendendo ao que lhe foi requerido pelo sr. Tiburcio José da Silva, intima Rita Cassia Oliveira e Paulo Soares, por se encontrarem em lugar ignorado, a virem em seu cartório, à rua dr. Getúlio Vargas, 90, nesta cidade, pagar as importâncias de Cr\$ 6.250,00 e 7.700,00, respectivamente, referentes às prestações atrasadas dos lotes de terreno por eles prometido comprar, situados no «Bairro Caramujos», em Quimados, 2º distrito deste Município, e as que se vencerem até a data do pagamento, além das custas e juros, sob pena de, decorrido o prazo legal de 30 dias, serem os compromissos rescindidos e canceladas as respectivas averbações, nos termos do art. 14, § 5º, do Decreto 3079, de 15 de setembro de 1938. Nova Iguaçu, 6 de janeiro de 1960 O Oficial Substituto: Roseo Deoclécio Pontes. 1-2

**Alfaiataria São José** DARCY, ALFAIATE Tradicional nome de elegância masculina e feminina ROUPAS SOB MEDIDA Travessa Mariano de Moura, 4 — Nova Iguaçu

**CHEVROLET** Caminhões — Carros — Peças e Acessórios. — Oficinas para reparos em geral. **FRIGIDAIRE** Doméstica — Comercial — Sorveterias. **MOPEMA S/A** Indústria e Comércio AGENTES AUTORIZADOS DA GENERAL MOTORS DO BRASIL S/A. SEDE PRÓPRIA: Trav. 13 de Março, 48/72 — Tel. 272 — Nova Iguaçu







## Conservação de Máquinas Agrícolas

A Divisão de Fomento da Produção Vegetal, através da Seção de Engenharia Rural, iniciou uma campanha no sentido de educar o agricultor para a conservação de suas máquinas agrícolas. Assim sendo, está advertindo-o de que, ao adquirir um trator ou outra qualquer máquina, deve erigir do vendedor, além das instruções verbais dadas no ato da entrega, que lhe seja fornecido, em português, o "Manual das Operações". Nessas publicações devem estar incluídos todos os cuidados periódicos que o agricultor deve dispensar à máquina, indicação das partes a serem lubrificadas, ajustes e relação das peças para caso de substituição. Qualquer falta de cumprimento por parte dos vendedores deve ser comunicada à Seção de Engenharia Rural, Ministério da Agricultura, Luroy da Misericórdia, Rio de Janeiro.

### DR. ALCIDES FATORELLI

MÉDICO DE CRIANÇAS

Consultas diariamente de 2 às 4 horas da tarde

Consultório:  
Av. Amaral Peixoto, 350  
(antiga Rua Mendonça Lima)  
1º andar - sala 3

Residência:  
Rua Rita Gonçalves, 660  
NOVA IGUASSU  
Est. do Rio

## RÁDIO

Nelson Medeiros

### Sucessos Carnavalescos

A Rádio Solimões vem apresentando diariamente, em vários horários, os melhores programas carnavalescos com gravações de todas as etiquetas.

### A Voz do Lar de Jesus

Um programa de arte, beleza e progresso, de pessoas e coisas desta cidade. «A Voz do Lar de Jesus» honra um povo e uma emissora. É levado ao ar todas as quartas-feiras, de 17 às 17,30 horas, pela onda amiga da ZYP 32.

### Melodias Dentro da Noite

A Solimões irradia todas as terças-feiras, às 20,30 horas, apresentando os melhores cantores da rádio e do programa de Marcos Alexandre Regional de Tião do Pandeiro.

### Divulgador da etiqueta do Caramujo

Erasmo Silva, dinâmico chefe do Côro da Rádio Tupi, acaba de assumir o cargo de divulgador da etiqueta do Caramujo. Erasmo Silva é compositor vitorioso de vários Carnavais, o qual em 1947 compôs com Mário Lago o samba «Gilda», gravado por Silvio Caldas, que realmente foi um grande sucesso, e, no meio do ano, o samba canção «Dá-me tuas mãos», com Doris Monteiro. Está assim de parabéns a Copacabana por esta aquisição.

## Disco

FRANCISCO JOSÉ: — Com o sucesso alcançado com o seu LP, «A Figura de Francisco José», este fabuloso intérprete lusitano já se acha gravando o seu 2º "micro", a sair brevemente. Gravação da Cia. Brasileira de Discos.

DORINHA FREITAS firmou-se definitivamente no cenário artístico. Seu grande sucesso «Lamento» tornou-a conhecida nos quatro cantos do Brasil. No momento Dorinha mantém-se entre os primeiros colocados em vendagem da R. G. E., com seu recente lançamento, o samba de Verinha Faicão e Nelson Alves: «Sofro», que, também, será incluído no seu primeiro longa-duração a ser lançado nos primeiros dias de março.

ABELARDO BARBOSA «Chacrinha» gravou na Chanteler um carnavalesco intitulado «Oha a Vassouras». No acolpo o estreatante C'ério Moraes defende «Eu Sou do Samba»

## Bazar São Paulo

FERRAGENS, TINTAS, LOUÇAS, MATERIAL ELÉTRICO, CESTAS E ARTIGOS ESCOLARES

Teixeira & Azevedo

Av. Nilo Peçanha, 83 — Telefone 314-J30  
NOVA IGUASSU — E. DO RIO

## O QUE VAI PELO E. C. IGUASSU

(Conclusão da 3ª página)

dia 6 de fevereiro em nosso "ginsium", com Raul de Barros e sua «Orquestra Carnaval Brahma Chopp», Ataulfo Alves e suas pastoras e muitos outros artistas do rádio, que defenderão as suas músicas para o Carnaval.  
— Não percam os grandiosos Bailes Carnavalescos a serem realizados no majestoso "ginsium" nos dias 27, 28 e 29 de fevereiro e 1º de março.

Pelo grande interesse que vem despertando o nosso Carnaval, reservem suas mesas com antecedência, preenchendo o formulário de pedido em nossa Tesouraria.

NICANOR GONÇALVES PEREIRA  
Vice-Presidente dos Interesses de Propaganda

## CORREIO DA LAVOURA

ORGÃO INDEPENDENTE FUNDADO EM 22 DE MARÇO DE 1917

Fundador: SILVINO de AZEREDO

Red. e Oficinas: Rua Bernardino Melo, 2075

Telefone, 188

ANO XLIII NOVA IGUASSU (Estado do Rio), 17 DE JANEIRO DE 1960

N. 2.235

## Como pôde isso acontecer?



## - logo hoje que há festa em casa!!!

Não confie demais na sua memória; é vantajoso pagar diretamente ao empregado que leva à sua casa as contas de luz e fôrça.

Assim V. ficará livre de preocupações e assegurará a continuidade do fornecimento.



UMA CAMPANHA DA RIO LIGHT S.A. EM SEU BENEFÍCIO



## Iguaçu Basquete Clube

Resoluções do Conselho Administrativo

a) — Aprovar as propostas para sócios contribuintes dos srs. Adelfo de Sá Pinto, Arlécio Moreira, Carlos Moreira, Dionizio Pereira Filho, J. J. Batista dos Santos, José Carlos Teixeira, Marcos César Lobo Franco, Naji Almaym, Nilo Nunes e Oswaldo Marques Filho; b) — abrir inscrições para aluguel de armários "ativos", fixando o aluguel anual em Cr\$ 600,00 (seiscentos cruzeiros), pagável adiantadamente, obrigando-se o locatário à compra do respectivo cadeado e a fornecer à Secretaria uma duplicata da chave do mesmo; c) — autorizar à Vice-Presidência dos Interesses Desportivos a criar o Departamento de Nataçao e o Departamento Médico; d) — aprovar a indicação feita pelo Vice-Presidente dos Interesses Desportivos, dos nomes dos sócios sr. Hugo Somma, para Diretor do Departamento de Nataçao; do dr. Dêlio Fernandes Cardoso, para Diretor do Departamento Médico; do sr. Leônidas da Silva Barros, para Diretor do Departamento de Basquetebol; dos srs. Luciano Ramalho e Dêcio Augusto Lopes, para Diretores do Departamento de Voleibol, respectivamente, nas seções masculina e feminina; e) — estabelecer o seguinte horário para exame médico, necessário para a

frequência da piscina: aos sábados, das 14 às 16 horas e, aos domingos, das 8 às 10 horas; f) — fixar em Cr\$ 50,00 (cinquenta cruzeiros) a taxa para exame médico, que será obrigatório de três em três meses; g) — solicitar aos srs. Sócios que tenham familiares menores de 10 (dez) anos, não permitir que estes frequentem a piscina sem estarem acompanhados de uma pessoa responsável pelos mesmos; h) — em atenção ao ofício do IBGE, prestar as devidas informações para fins estatísticos; i) — consignar o recebimento dos votos de Boas Festas do sócio Eduardo Pires, e do convite do Nova Iguaçu Country Clube para o «Show» Aquático do dia 10 p.p. Nova Iguaçu, 12 de janeiro de 1960.

WALTER CAVALCANTI BEZERRA  
Vice-Presidente dos Interesses Administrativos

### Conselho Deliberativo

Conforme edital de 12 do corrente, está este Poder do I. B. C. convocado para se reunir no próximo dia 17, às 10 horas, em primeira convocação, e, para o dia 19, em segunda e terceira convocação, respectivamente às 20,30 e 21 horas, a fim de tratar da seguinte ordem do dia: a) — dar posse ao Conselho Administrativo; b) — discutir e votar o Orçamento de Receita e Despesa para o presente exercício, com os pareceres do Conselho Fiscal e do Presidente do Conselho Administrativo empossado.

## DR. LUIZ VAN BERG

Cardiologista do Hospital do Servidor do Estado (I.P.A.S.E.)  
DOENÇAS DO CORAÇÃO  
Eletrocardiograma — Arteriopatias Periféricas  
CONSULTÓRIOS:  
Rio de Janeiro:  
Rua Marechal Floriano, 1798, 5. 201 E. Alvaro Alvim, 27, 5. 33-Tel. 42.0235  
Nov. Iguaçu:  
Tel. 304-J20-3ª, 5ª e sábados 2ª, 4ª e 6ª-feiras  
desde 13 horas das 14 às 16 horas

## Fernando Celso Guimarães

ADVOGADO

Rua Getúlio Vargas, 58 — Sala 14 — Nova Iguaçu  
Diariamente, de 9 às 12 horas