

CORREIO DA LAVOURA

ORGAO INDEPENDENTE FUNDADO EM 22 DE MARÇO DE 1917
Fundador: SILVINO DE AZEREDO

NOVA IGUAÇU (Estado do Rio), DOMINGO, 13 DE MARÇO DE 1960

Director-Gerente: AVELINO DE AZEREDO

Director-Secretário: LUIZ DE AZEREDO

ANO XLIII

NOVA IGUAÇU (Estado do Rio), DOMINGO, 13 DE MARÇO DE 1960

N. 2.743

Educação e História

OBRIGADO, VANY!

Newton Gonçalves de Barros
(Especial para o CORREIO DA LAVOURA)

SOMENTE alguns jornais dão notícias de cidades do interior e suas realizações! As pequenas capitais apresentam curiosas características de vida própria...

Não sabemos, certamente, se o regionalismo é um bem ou é um mal. Somos, todos nós, torcedores incondicionais do "nosso grupo".

No torneio municipal de basquetebol somos Iguassú, IBC, Filhos, Mesquita ou outra equipe...

No campeonato estadual somos Nova Iguaçu. No torneio federal somos Estado do Rio de Janeiro. Nas disputas mundiais somos Brasil.

E no campeonato interestatal de "futebol" seremos intangíveis torcedores dos terrícolas...

A emotividade clubística tem raízes elásticas, ampliando-se ou restringindo-se, de acordo com a posição ocasional de nossas equipes!

S. Carlos é uma das pequenas capitais do interior brasileiro. Os socarrienses torem, admiravelmente, pelos seus êxilos cidadãos.

Tudo é motivo para realce de suas potencialidades intelectuais, técnicas, econômicas, desportivas...

A luta é dura porque a vizinhança é disposta! De um lado, Araraquara, com suas fábricas de tecidos notáveis! Suas Faculdades!

Sua equipe de futebol, a "Ferroviária" — terceira do Estado de S. Paulo, em 1959! De outro lado, Rio Claro, com seu Horto Florestal, seu bosque encantador, sua colossal fábrica de cerveja, suas tradicionais escolas...

Não é preciso lembrar o feto de Valinhos, a laranja de Limeira, a pomposa Campinas...

Nesse imenso torneio, S. Carlos compete, ousadamente, com êxito invulgar!

Sua equipe de basquetebol também foi a terceira do Estado.

Há uma Fábrica Faber de lapis conhecida no mundo! Há a produção nacional de geladeiras, exclusivamente brasileira, dos irmãos Perelli...

ra Lopes! Há a Fazenda Experimental de "Canechim"! É a internacional Escola de Engenharia de S. Carlos!

Seis postos de mando são ocupados por professores. É professor o Inspetor Seccional do Ensino Secundário. É seu secretário.

É professor o atual Prefeito Municipal. É professor o presidente da Câmara Municipal. E alguns vereadores.

A Campanha de Aperfeiçoamento e Difusão do Ensino Secundário (CADES) encontrou lá magníficos mestres.

Além dessas curiosas possibilidades de crescimento e auto-suficiência, é um poema terno a cidade de S. Carlos...

Numerosas e amplas praças arborizadas. Ruas poéticas de ladeiras, com bondinhos elétricos circulando circunspetos! Residências modernas pintam de elegância as telas amplas de suas ruas asfaltadas...

Os alfaiates possuem o seu clube solene e elegante! Talvez único no Brasil!

Sua quietude e sua poesia são musas inspiradoras e confortantes!

Vários foram os poetas com os quais convivemos. Dignos de manterem seus quatro jornais diários e suas duas estações de rádio.

Em cada cidade do interior deste Brasil desconhecido vive um povo auto-suficiente e feliz!

Feliz na relatividade desta vida... Todos nós precisamos um banho espiritual nessas ilhas de trabalho e auto-confiança!

Quando parece que tudo é falso, desordenado, áspero, incompreensível, desesperador... bom seria um repouso nesses oásis de auto-suficiência!

Envio, de Nova Iguaçu, aos socarrienses um muito obrigado por tudo que me deram. E pelo muito que a todos os podem liberalmente doar!

Agradecido, Vany — poeta singular e hospitaleiro — pela sua terra e pelos seus poemas!

SERA' UM INOCENTE?

Silvino Silveira

No meio da torpeza humana e de um oceano de infâmias, as autoridades, ao mais das vezes, dispensam proteção a certos indivíduos, empanturrados de luxo e de bem-estar, que conduzem no caráter aristocrático o microbio do roubo.

A lei, evoluindo com a época, não os persegue, empenhada, como anda, em mandar para os cárceres do barbarismo os tristes estafados que a dor obriga a estender os braços para o roubo do pão!

Os empanturrados a justiça tolera, não os enfrenta. E assim vivem... Nas grades da Detenção, da Capital Paulista, um filho do Estado Montanhês está cumprindo penas que somam 9 anos e 9 meses, por três delitos que diz não ter praticados...

Será um inocente? Ninguém acredita em insinceridade. É bastante estranho o fato. Passemos a historiar, resumindo o relato, colhido em recente reportagem.

Salustiano Lúcio, nascido em 1927, foi condenado pela Primeira Vara Criminal a 2 anos de reclusão em sentença proferida no dia 5 de março de 1956. Foi condena-

do pela Segunda Vara Criminal, por furto, a 4 anos de reclusão em sentença proferida em 26 de março de 1955 e punido também pela Décima Vara Criminal, por estupro, a 3 anos e 9 meses.

Os processos correram à revelia, pois o indiciado criminoso se encontra foragido.

No bairro de Santo Amaro, entretanto, a polícia deteve Luciano Lúcio, nascido em 1925, ficando-o como responsável pelos crimes atribuídos a Salustiano Lúcio, vulgarmente conhecido como "Salu". Existe uma coincidência nesta história judiciária. Salustiano e Luciano nasceram em Minas Gerais. Um dos crimes foi praticado por Salustiano Lúcio, em Brooklin Paulista, bairro próximo de onde morava Luciano Lúcio (Santo Amaro).

Luciano afirma, categoricamente, não conhecer a menor R. P., de 14 anos, que fora atacada num terreno baldio nas proximidades de uma fábrica de chocolates.

Nos processos contra "Salu", o de furto por exemplo, a vítima poderia dizer se Salustiano é o mesmo Luciano Lúcio, que invadiria a sua residência. Era suficiente

A Justiça terá de esclarecer a situação. O sub-delegado de Santo Amaro havia declarado, no Fórum Criminal, conhecer o indiciado.

Num outro processo, consta que "o indiciado foi reconhecido pela vítima".

A menor mudou-se para Cascavel, no Estado de Minas Gerais, em companhia de sua família. O pai poderia ser convocado para confirmar se o Luciano, que está cumprindo 9 anos de cadeia, é o mesmo Salustiano que atacou a sua filha.

Todas essas convocações se tornam indispensáveis para salvaguarda do renome da Justiça. Do contrário estará praticando clamorosa injustiça, criando a sombra do cinere mais um revoltado.

Luciano promete suicidar-se na prisão se não conseguir provar a sua inocência!

O que é o Municipalismo

Osório Nunes

1 — O Municipalismo é a liberação da força contida em cada Município para colocá-la a serviço do Brasil e da humanidade.

2 — O Municipalismo pretende a valorização do indivíduo, o desenvolvimento da comunidade e o progresso do Brasil.

3 — Para a vitória do Municipalismo, em primeiro lugar, é preciso: 1. Despertar a consciência de cada habitante do Município sobre os seus direitos e deveres na comunidade.

2. Pugnar pela fixação e melhor emprego dos recursos de cada Município dentro de seu âmbito.

3. Obter melhor organização política, administrativa, econômica, financeira e social para o Município.

4. Lutar pela melhor prestação dos serviços públicos fundamentais: água, esgotos, energia, pavimentação, comunicações, urbanização, transportes, limpeza, saúde, higiene, educação, recreação e cultura.

5. Proporcionar aos Municípios nascentes e aos de mais pobres condições prosperarem em harmonia com os mais antigos e mais fortes.

6. Assegurar a todos os brasileiros a oportunidade de crescer e prosperar livremente dentro do próprio Município.

Rumos e Destinos

Francisco Manoel Brandão
(Da Arcádia Iguaçuana de Letras)

Caminho longo!
Caminho interminável!
Caminho das nossas vidas,
enrêdo dos nossos destinos!
Caminho comprido como o infinito,
sempre e sempre como a eternidade!
Em cada trecho vencido
há o sinal dos nossos pés,
o vestígio dos nossos passos
perseguido um designio,
afirmando uma vontade!
Eu e ela a caminhar
em busca do mesmo fim.
Eu a chamar por ela;
ela a chamar por mim!

De onde eu parti, não me lembro;
de onde ela veio, não sei!
Guardo somente a lembrança
do dia do nosso encontro,
depois do qual nossos pés,
dois a dois num mesmo rumo,
paralelos e constantes,
se puseram a caminhar.
Que importa o começo e o fim,
se eu vivo pensando nela
e ela, constantemente,
somenta pensando em mim?!

(Do livro a sair — "Baú de Emoções")

LICEU NOSSA SENHORA DE FÁTIMA

Jardim Menino Deus
Instituto Santo Antônio

Director: Prof. Dr. José A. Machado Filho
CURSOS DIURNOS E NOTURNOS
Jardim de Infância, Primário, Admissões, Ginasial (Art. 91),
Datilografia, Corte e Costura, Trabalhos Manuais, etc.
Matriculas abertas — Rua Bernardino Melo, 2391 a 2405
(próximo à Igreja de Santo Antônio) — Nova Iguaçu

LONGE vai o tempo em que só dispúnhamos da Central para ir ao Rio e mesmo os táxis ou automóveis particulares deviam percorrer caminhos extensos e mal calcados até a ainda Capital da República.

Hoje a cidade e o município se encontram cortados de linhas regulares de ônibus e lotações para vários pontos do Distrito Federal, das quais duas nos ligam à Praça Mauá, no coração do Rio de Janeiro, com percursos diferentes. E a comunicação em automóvel se faz em menos de uma hora, variando de trinta a cinquenta minutos, segundo a pressão ou a disposição de correr do respectivo chofere.

Mas nem tudo é róseo no progresso verificado em relati-

CONDUÇÃO

Cial Brito

vamente poucos anos, eis que a Epanil, concessionária da linha via Presidente Dutra, não vem correspondendo à expectativa e ao crédito de confiança que se sucedeu a recente mudança em sua constituição.

Quase não tenho viajado nos últimos meses e as informações que possuía eram no sentido de que os serviços da empresa haveriam melhorado. Entretanto, no sábado experimental a desdita de vir para Nova Iguaçu

sú no ônibus 121, em que apenas uma ou outra janela funcionava. Algumas senhoras se preparavam intimamente para sérios e profundos aborrecimentos com os seus penteados — drama que não é para subestimar. Desabon, porém, um temporal e as preocupações se tornaram de maior monta porque todos os passageiros, inclusive crianças, sofreram as consequências da chuva: molharam-se como se se encon-

trassem do lado de fora, além de serem forçados a viajar em pé e de sombrias ou guardas-chuvas abertas, visto que o meio do carro era a parte menos atingida pela água.

Poderia dar-se o caso de ser o 121 o remanescente de vários ônibus em situação idêntica, muito conhecidos dos antigos usuários da Epanil. Contudo, já viajei nesta semana em outros iguais ou piores. Um deles, por sinal, estava com o preço apagado, o que originou entre alguns passageiros a terrível suspeita de que se pretendia aumentar de novo a tarifa dos veículos desconfortáveis que nos levam, alguns a Deus como, à decantada Cidade Maravilhosa.

Operosa diretoria, impregnada do mais alto espírito de bem servir aos interesses da classe, imprimiu à Associação Rural deste Município um admirável surto de progresso e realizações nestes últimos anos.

Quando, em 1954, o então deputado federal dr. Getúlio Moura apontava à Assembléia Geral o nome honrado de Luiz Augusto Tiago da Silva para presidente da entidade que congrega neste Município todos os lavradores, quis aquele parlamentar iguaçuano e associado da Associação Rural buscar um homem da lavoura, capaz, decidido e audaz, para dirigir uma instituição para cujas obras e empreendimentos o atual diretor da Rede Ferroviária Federal havia consignado, então, no Orçamento da República, verbas apreciáveis.

Eleito para o biênio 1954-1956 e reeleito para o exercício seguinte, Luiz Silva, cercado de bons companheiros de Diretoria, pugnou pelos mais legítimos interesses da lavoura; pôs em funcionamento o Barracão da Associação; organizou e fez realizar a Festa da Laranja e a II Exposição de Flores e Fritos inaugurada, nesta cidade, pelo exmo sr. Presidente da República; promoveu, no Posto Agro Pecuário, uma confraternização da Imprensa com os homens do campo; legalizou a situação do terreno onde hoje se ergue o magnífico pré-

dio da sede própria; aprovou o projeto de construção desta sede; bateu as portas do Ministério da Agricultura, repetidas vezes, para tratar dos interesses do lavrador iguaçuano; representou junto ao Ministro da Viação quanto as deficiências dos serviços de frigorífico do Cais do Porto, logo sanadas; interfez junto ao Ministro das Relações Exteriores e ao presidente da Cácer, conseguindo quotas maiores para exportação de laranja para os mercados europeus e para a Argentina; e inúmeras outras realizações.

Terminando o seu mandato, a Assembléia Geral elegeu Presidente ao dr. Lehar Rodrigues da Silva, advogado e lavrador, filho do ex-presidente e que vinha, com raro brilhantismo e louável discernimento, desempenhando a vice-presidência.

Fiel continuador da obra do pai, o novo presidente pôs-se ao trabalho, com disposição e entusiasmo, contando com a colaboração valiosa de alguns companheiros de diretoria que o acompanharam desde a primeira hora, certo de executar, como executor, um magnífico programa de realizações e obras.

Modificando para melhor o projeto da construção da sede própria, aprovada na gestão anterior, a nova Diretoria iniciou logo a construção, não desistindo, entretanto, de ativi-

(Conclui na 7ª página)

COLEGIO AFRANIO PEIXOTO — um bom educandário

Notícias Esportivas

Torneio Nova Iguassú x Duque de Caxias

Resultados da 2ª rodada: Vila São Luiz 2 x Mesquita 0; Mercado 0 x Rolo Compressor 0. Jogos de hoje: Vila São Luiz (líder, 0 p. p.) x Rolo Compressor (3º, 3 p. p.), em Duque de Caxias, e Mesquita (2º, 2 p. p.) x Mercado (3º, p. p.), em Mesquita.

◆ Inicia-se a 27 o campeonato fluminense de futebol juvenil, enfrentando Nova Iguassú a seleção de Mendes.

Notas da LID

Amanhã e dia 21 as reuniões dos clubes filiados e vinculados, respectivamente, já com vistas ao torneio início e campeonato de cada divisão, sendo que aquela entidade pretende realizar em fins de abril.

◆ Antecipando-se a 31 deste, o Vasquinho de Morro Agudo requereu ao CRD o alvará de funcionamento. Ultrapassada aquela data, tal documento será concedido sob multa.

Rapidinhas

Aliadas 5 x Volantes 3, depois deste ter chegado aos 3 x 0. — Em julho as oitavas finais do estadual de futebol amador, Nova Iguassú, um dos favoritos. — Boa vitória (3 x 1) do juvenil do Morro Agudo F. C. contra o de igual categoria da Portuguesa carioca. — Entre 2 e 10 de abril, em Volta Redonda, a I Olimpíada do Estado. A LID estará presente. — O União de Chaluba, que venceu (3 x 1) o Vasquinho, enfrenta hoje o Deodoro. — O Ponto Chic entre os vinculados este ano. — O 15 de Novembro promove, hoje, um festival esportivo.

DR. JAIR NOGUEIRA

CIRURGIA GERAL

CONSULTÓRIO: Rua Otávio Tarquino, 8—Tel. 245-320

2ª, 3ª, 4ª-Feira e sábado, das 9,30 às 12 e das 15,30 às 19 horas

5ª-Feira, das 15,30 às 19 horas. — 6ª-Feira não há consultas

RESIDÊNCIA: Rua Rita Gonçalves, 561 — Tel. 261

NOTAS DA AIL

Reunião

Reiniciando suas atividades no corrente ano, a Arcádia Iguassuana de Letras reuniu-se quinta-feira última, na Sala dos Advogados do Fórum Itabaiana. Sob a presidência do árduo Mário Guimarães, tomaram parte naquela primeira reunião, em que se discutiram vários assuntos administrativos e culturais, os árduos João Barbosa Ribeiro, Atair Pimenta de Moraes, Cláudio Brito, Rui Afrânio Peixoto, Valdemiro de Faria Pereira, Sonilton Campos e Luiz de Azeredo.

Subvenções

A AIL já recebeu duas quotas da verba consignada no orçamento da União do último exercício: uma de Cr\$ 150.000,00 e outra de Cr\$ 275.000,00. E no corrente ano, há verbas nos orçamentos municipal, estadual e federal para a Arcádia Iguassuana de Letras, que está assim em condições de providenciar a instalação brevemente de sua sede, em edifício especialmente construído para esse fim pelo sr. Osvaldo Mendes de Oliveira.

Posse O primeiro a tomar posse de sua Cadeira, este ano, na AIL, será o folclorista e poeta Francisco Manoel Brandão.

CAIXA ESCOLAR ESTADUAL

Terça-feira dia 15, às 10 horas, na sede da Inspetoria de Ensino, no Grupo Escolar Rangel Pestana, haverá a posse da nova diretoria da Caixa Escolar Estadual para o biênio de 1960-1961, quando o sr. Nicanor Gonçalves Pereira transmitirá o cargo que vinha ocupando ao presidente eleito, sr. Sívio Coelho, nome ligado ao alto comércio iguassuano.

Para o ato estão convidadas diretoras e professoras do Grupo Escolar e das escolas isoladas.

A sr. Aparecida Furtado Nunes aceita encomendas de doces, salgadinhos e outros ornamentos para casamentos, batizados, aniversários e demais festividades.

Trav. Quaremas, 2 — N. Iguassú

Jânio e Leandro vêm aí

Sábado próximo, dia 19, Jânio e Leandro, em campanha eleitoral, estarão em Nova Iguassú, devendo percorrer o Município durante o dia e, à noite, na Praça da Liberdade, realizar grande comício pró suas candidaturas respectivamente à Presidência e Vice-Presidência da República.

Está sendo convocada uma reunião do Comitê Popular pró Jânio Quadros para quarta-feira, dia 16 do corrente, às 26 horas, na Rua Mal. Floriano, 2137, sala 202, a fim de tratar do desenvolvimento da campanha.

Clube dos Caçadores de Nova Iguassú

Eleição da Diretoria

Em reunião realizada no dia 10 de março corrente, o Conselho Deliberativo elegeu para Presidente Manoel Joaquim Ribeiro Filho e para Vice-Presidente Roberto Haroldo Cabral, a fim de regerem os destinos do Clube no biênio 1960-1961.

Após eleito, o Presidente nomeou os seus diretores, ficando assim constituída a Diretoria: Secretário, Angelo Lauria Filho; tesoureiro, Gilberto da Conceição Broilo, e diretor de caça, Guarino Simonato.

Obra do Berço N. S. do Carmo

São convidados os associados da Obra do Berço N. S. do Carmo para uma Assembléia Geral Extraordinária a realizar-se no próximo domingo, dia 20 do corrente mês, na Igreja Matriz de Santo Antônio de Jacutinga, em primeira convocação às 15 horas e, em segunda convocação, com qualquer número, às 16 horas. Assunto: Discussão e aprovação dos Estatutos da Instituição.

Nova Iguassú, 12-3-60.

ROSA TAVARES FERREIRA Secretária-tesoureira

VIDA SOCIAL

DATAS ÍNTIMAS

Fizeram anos neste mês:

7, menino Paulo de Tarso, filho do sr. e sra. prof. Newton Gonçalves de Barros;

7, sr. Izolina Pires, esposa do sr. Mário Brandão;

7, sr. José de Assis Ferreira Filho;

7, menina Sônia Maria, filha do sr. e sra. Dagmar Ferreira da Silva;

7, menina Sônia Maria, filha do sr. e sra. Geraldo Kiffer;

8, sra. Avelina de Azeredo Dutra, esposa do sr. João Paulo Dutra, residentes no Rio;

8, menino Dante Humberto, filho do sr. e sra. Dante Humberto Paladino;

8, jovens Oldemar Jr. e Ildeamar Nunes Chaves;

8, sr. Jair Garcia da Silva;

9, sra. Carmen de Rezende Cabral, esposa do ten. Roberto Cabral;

9, menino Antônio Sérgio, filho do sr. e sra. Antônio de Almeida Manso;

9, srta. Norma Fagundes de Carvalho;

9, jovem Jairo de Assis Ferreira;

9, menina Maria Angélica, filha do sr. e sra. Ivam Matos;

11, menino Richard Humberto, filho do sr. e sra. Adolf Richard Busch;

11, joven. Antônio Vaz Teixeira Filho;

11, menino José Luiz, filho do sr. e sra. José Maria Ferreira.

Fizeram anos ontem:

— sr. Armando Elídio da Silva, residente no Rio;

— menina Jussara, filha do sr. e sra. dr. Pascoal Martins.

Fazem anos hoje:

— sr. Rodrigo José Ferreira;

— construtor Manoel Francisco Pentanes Iglézias;

— menino Antônio Rogério, filho do sr. e sra. Antônio de Oliveira Monteiro;

— sr. Carmen Berçot de Melo;

— srta. Gelcina Chambarelli;

— sr. Orlando de Oliveira;

— menina Odete, filha do sr. e sra. José Martins Duarte.

O Governador e a eleição da Mesa da Câmara

Recebeu o dr. Mário Guimarães do Governador Roberto Silveira a seguinte carta:

Prezado amigo Mário Guimarães. Recebi sua carta de 25 de fevereiro último, em que o prezado amigo me expõe a situação política de Nova Iguassú e os passos que deu no sentido de que o problema da eleição da Mesa da Câmara local tivesse solução que conservasse a harmonia das forças políticas que me elegeram para o Governo do Estado.

Pelo seu portador, tive oportunidade de mandar lhe dizer que iria conjugar os meus esforços aos seus, perseguindo aquele objetivo.

Infelizmente, a intransigência de uns, a minha mudança para Friburgo acarretando dificuldades para as comunicações mais urgentes e o interregno do carnaval, foram motivos, para que vissemos prejudicados os nossos propósitos comuns dando, como resultado, um desfecho que não era o desejado por nós, em que pese a estima pessoal por mim dedicada ao prezado companheiro Walter Pacheco. Lamentando que assim tenha sido, expresse a minha expectativa de que a UDN e o PTB de Nova Iguassú se reencontrem na mesma trincheira pelo progresso desse grande município e felicidade de seu povo.

Aproveito o ensejo para reafirmar ao prezado amigo e ao grande Prefeito Arruda Negreiros toda a minha consideração e estima, confiando que continuemos a trabalhar, como o estamos fazendo desde a memorável vitória de outubro de 1958, pela grandeza do Estado do Rio.

ROBERTO SILVEIRA Governador do Estado

CARLOS ALBERTO DA SILVA
AMILTON DE ALMEIDA SILVA
DESPACHANTES OFICIAIS
RUA GETÚLIO VARGAS, 225
Nova Iguassú

† Avelino José Bittencourt (Missa de 30º dia)

A Família de Avelino José Bittencourt serve-se deste meio a fim de convidar as pessoas amigas para a missa que, em sufrágio da alma de seu querido Chefe, fará celebrar às 9 horas do dia 16 (quarta-feira), na Igreja Matriz de Santo Antônio de Jacutinga, ficando desde já agradecida aos que assistirem ao ato religioso.

Nova Iguassú, 12-3-60.

† Avelino José Bittencourt (Missa de 30º dia)

A Liga Católica Jesus, Maria, José, de Nova Iguassú, convida seus amigos para assistir à missa que manda celebrar pelo eterno repouso da alma de seu grande amigo e ex-secretário Conselheiro AVELINO JOSÉ BITTENCOURT, no dia 16 do corrente, às 9 horas, na Igreja de Santo Antônio desta cidade. E desde já agradece aos que comparecerem a esse ato de fé cristã.

Nova Iguassú, 8-3-60.

Noticiário da U. I. E.

Aviso

A Diretoria da U. I. E. avisa aos estudantes interessados em concorrer aos cargos de Presidente e Vice-Presidente nas próximas eleições de abril, que os mesmos devem registrar as suas candidaturas na entidade, através de requerimento, onde devem constar: nome completo, nacionalidade, estado civil, data de nascimento, profissão, série, curso, nome do estabelecimento onde estuda e a qual cargo pretende concorrer. Os requerimentos deverão ser entregues até o dia 29 do corrente. As chapas que chegarem atrasadas não serão aceitas.

Tensão estudantil

Ouvindo pela nossa reportagem acerca do movimento estudantil para as próximas eleições, disse-nos o colega Aécio M. Sampaio: "O número de candidatos que hoje pretendem ser presidente da U. I. E., prova bem o que tem sido a administração dinâmica do atual presidente Carlos Caldas. Convém notar, também, que os outros estudantes que pretendem se eleger nas eleições de abril deste ano, são quase os mesmos que já mandaram na U. I. E. de 1958 a 1959, porém nunca fizeram nada pela entidade, mas agora, que a U. I. E. cresceu no conceito público através do esforço desse jovem líder que atualmente a preside, todos aqueles que não tiveram meios e maneiras de conduzir o órgão máximo dos estudantes iguassuanos, desejam se eleger novamente". E finalizou: "Espero que os estudantes que acompanham a vida estudantil de Nova Iguassú, saberão reeleger aquele que levantou, na Terra da Laranja, o nome de uma classe esquecida".

E. C. Iguassú CINE VERDE

Resoluções do Conselho Administrativo:

a) — Oficiais aos associados Ayres Ferreira Rozzo e Cláudio Teixeira Rozzo, apresentando lhes os sentimentos deste Clube, pelo falecimento de sua progenitora e avó, respectivamente; b) — aceitar os convites formulados pela Associação Marítima Atlética e Recreativa, Jacarepaguá Tênis Clube, Grêmio Social Esportivo Rocha Miranda e Esporte Clube Garnier, para a realização de jogos de vôlei nos dias 12, 18 e 26 do corrente e 3 de abril vindouro, respectivamente; c) — nomear os Diretores Osmar Lepori da Mota, Nelson Marcos Belém, Alberto Melo Filho, Walter da Silva Machado, e os conselheiros Sílvio Sampaio Diniz e Atair Soares Pereira para constituírem a Comissão encarregada de promover a revisão de matrículas; d) — atender à solicitação formulada pela srta. Eunice Moraes; e) — expedir carteira social para a srta. Dalva Martins Sarmento e srta. Léila Maria Melo Cardoso; f) — aprovar o Balanço da Receita e da Despesa das festas carnavalescas do corrente ano.

Nova Iguassú, 8-III-1960.

WALTER DA SILVA MACHADO — Secretário.

FARMÁCIAS DE PLANTÃO

Estão hoje de plantão as farmácias São Geraldo, rua Mal. Floriano, 2228, tel. 131-111 e Dinorah, rua dr. Getúlio Vargas, 126.

Eugênio Soares

(Missa do 9º ano)

Madalena Baroni Soares, filhos, genros, noras, netos e demais parentes convidam para a missa que, por alma de seu inesquecível esposo, pai, sogro e avô, EUGENIO SOARES, mandam celebrar às 18 horas de hoje, dia 13, na Igreja de Santo Antônio de Jacutinga. E ficam desde já agradecidos aos que comparecerem ao ato religioso.

Nova Iguassú, março de 1960.

Perdeu-se

O sr. Antônio Nunes de Almeida perdeu, domingo último, a sua Carteira de Construtor n. 378-L, fornecida pelo Conselho Regional de Engenharia e Arquitetura, do Distrito Federal. E solicita, a quem a tenha encontrado, o favor de entregá-la na rua Antônio Nunes de Almeida, antiga travessa Elvira, 21, nesta cidade, que será gratificado.

Nova Iguassú, 26/2/60. 3-3

Aidyl Martins Pereira | Flávio Fernandes Faria
ADVOGADOS
As 3ª e 5ª-Feiras, das 8 às 12 horas | Diariamente das 8 às 11 horas
Av. Nilo Peçanha, 10 — Sala 204 — Nova Iguassú

FIQUE MILIONÁRIO E AJUDE A OBRA SOCIAL DO GOVERNO
ROBERTO SILVEIRA
Adquirindo Bilhetes da
LOTERIA DO ESTADO

Coluna do M...
CONTINUA...
Tudo...
M...
DR. ALCI...
CURIOSIDA...
Em a...
e MÓVI...
DRAG...
Lojas...
Ine...
na Ma...
reca...
da...



coluna do Estudante

MORAL...

CONTINUO firme na convicção de que o homem é aquilo que é, e não aquilo que pensam ou digam que seja.

Todavia, apesar da lógica incontestável de tal assertiva, surgem de quando em vez criaturas dispostas a dela discordar.

Mas... isso não nos abala, é mais um motivo para um artigo.

Dizem tais criaturas, cujas idéias respeitamos por uma questão de elegância, que é a sociedade quem dá moral ao homem. Ora, sabemos perfeitamente que a moral é dinâmica, variando com o tempo e com as diferentes localidades. Sabemos também que é a sociedade, observadas as suas concepções, quem traça as diretrizes da moral a serem palmilhadas pelos que não quiserem ser considerados amorais.

A sociedade apenas traça, mas não dá. A qualidade de moral é adquirida pelo homem, através de suas atitudes. Se essas atitudes estiverem em consonância com as normas pré-estabelecidas, evidentemente que será ele um homem de moral. Caso contrário será um amoral.

Imaginem os leitores se fôssemos admitir que a sociedade por intermédio dos seus julgamentos desse a alguém a qualidade de moral ou de amoral. Seria uma situação caótica. Não vamos, é claro, deixar de admitir que muita gente de vida amoral esteja benquista na sociedade. E quando falto sociedade não me refiro a Clubes e Rotarys, mas sim à coletividade.

Por outro lado, criaturas dignas estão injustiçadas em virtude de indícios enganadores, sofrendo a dor moral de um repúdio coletivo.

Tudo isso acontece não por ser a sociedade conscientemente injusta, embora o seja algumas vezes, mas porque essa sociedade é composta de homens tendo no seu conjunto a soma das fraquezas individuais. É, portanto, susceptível de enganos, de erros. Dai concluímos que um julgamento feito pela sociedade pode ser errôneo. Pode ela por exemplo tarar de indigna, de amoral uma criatura que nada tenha a ver com certo crime, sendo vítima apenas dos indícios que iludem.

Consequentemente, não podemos, admitir, de modo algum, seja a sociedade a outorgadora de qualidades morais ou amorais ou outras quaisquer aos homens. Admitimos, sim, e disto temos uma convicção inabalável, que o homem é o que é e não o que dizem que seja.

EDSON FONSECA LABUTO

Pensamento

SE QUISERES conhecer o mundo, procures conhecê-lo primeiramente, porque somente conhecendo-te poderás ver em ti mesmo o espelho da própria humanidade. — ADECARD AGUIAR.

DR. ALCIDES FATORELLI

MÉDICO DE CRIANÇAS
Consultas diariamente de 2 às 6 horas da tarde
Consultório: Av. Amaral Peixoto, 250 (antiga Rua Mendonça Lima) 1º andar - sala 3
Residência: Rua Rita Gonçalves, 669 NOVA IGUAÇU Est. do Rio

Curiosidades

O Batismo

Diz-se que o batismo é prática antiquíssima. Segundo alguns autores, remonta a mais alta Antiguidade o hábito de batizar-se alguém, lançando-lhe água sobre a cabeça.

REENCONTRO

SONILTON CAMPOS
(Da Arcádia Iguassuana de Letras)

Eu te busquei alvoroçadamente
Desde o momento em que nos despedimos.
Não sei bem se buscava aqueles mimos
Ou se queria ver-te tão-somente.

Rever-te (no futuro do presente) —
Um verbo conjugado nos meus imos.
Encontrei-te, afinal... nós nos revimos
Quando passei da tua casa em frente.

Da teu cabelo, dessa loura umbeta,
Penderam fios sobre a tez louça,
Quando te debruçaste na janela.

Vejo, agora, que a busca não foi vã:
Cada dia que passa estás mais bela,
E neste instante estás como amanhã!

Wylden R. Carvalho

Médico da Santa Casa da Misericórdia do Rio de Janeiro
CLÍNICA MÉDICA
Doenças do Coração — Electrocardiograma
Quartas e Sextas-feiras, das 9 às 11 horas
Trav. Rosinda Martins, 71 — Sala 206 — Nova Iguaçu

O Judeu Errante

Absolveris, ou o Judeu Errante, personagem lendário, foi condenado à imortalidade e a um caminho perpétuo pelo mundo, por ter zombado de Cristo no caminho do Calvário. Só pode gastar 5 moedas de cada vez, mas sempre as encontra no seu bolso. Entre as lamentações, em versos, que a lenda teceu em torno do seu nome, encontra-se esta estrofe:

Jesus, a própria Bondade, / Disse-me, com um suspiro:
"Tu mesmo irás caminhar / Durante todo um milênio.
Só o Julzo Final / Porá fim ao teu tormento".

CONSERVATÓRIO BRASILEIRO DE MÚSICA

Departamento de Nova Iguaçu
OFICIALIZADO
Rua Bernardino Melo, 1561
Acham-se abertas as matrículas nos seguintes cursos:
Iniciação Musical (desde 4 anos), Pré-teórico, Teoria, Harmonia, História da Música, Piano, Violino, Acordeon, Canto, Canto Coral, Ballet e Instrumentos de sopro.

Sapataria Alzira

Calçados para homens, senhoras e crianças.
Guardas-chuva, sombrinhas e chapéus.
Exclusividade em artigos para esporte.

Av. Amaral Peixoto, 137—Nova Iguaçu

O que vai pelo E. C. Iguassu

Passou o Carnaval e, com ele, colhemos novo e retumbante sucesso. Fizemos uma festa digna de um grande clube, à altura da sociedade Iguassuana. No amplo salão do ginásio providenciamos uma decoração esmerada que enviava uma mensagem convidativa ao íntimo do folião. Uma orquestra carnavalesca que correspondeu ao mais exigente gosto e muita gente cem por cento animada. Desse conjunto de fatores resultou um grande Carnaval e um espetacular saldo líquido de Cr\$ 442.000,00, em números redondos. Mais uma vez agradecemos à Comissão de Carnaval, a todos os que colaboraram e ao quadro social, que sempre soube prestigiar o seu clube e nunca nos tem faltado.

Com a receita acima referida e outras ainda a receber, vamos atacar as obras finais do ginásio, que será inaugurado em maio próximo com a realização de grandes jogos com os maiores clubes da Capital Federal. A inauguração em maio possibilitará, também, a realização, na segunda quinzena do mesmo mês de maio, do Campeonato Estadual de Basquete que contará, entre outras, com as equipes representativas dos mais adiantados centros de esportes do Estado do Rio, tais como Niterói, Volta Redonda, Campos, Petrópolis, etc.

— Hoje, na sede social, realizaremos uma noite dançante em Hi-Fi.

— Dia 18 da corrente, sexta-feira, haverá uma sessão de cinema com a exibição de ótimo filme.

— Dia 27 da corrente organizaremos mais um bingo dançante com a distribuição de valiosos prêmios.

Vice-Presidência dos Interesses de Divulgação

Curso New Mexico

Lecciona-se Inglês, Português, Latim, Matemática e admissão ao ginásio, em turnos ou em aulas particulares, teóricas e práticas com métodos eficientes sob a orientação dos profs. Ary R. de Carvalho e José Filipak.
Rua Mal. Floriano, 2137—salas 203 e 204

Irmãos Coutinho Cereais S. A.

Convidam-se os senhores Acionistas a se reunirem em assembléia geral ordinária no dia 29 de março deste ano, às 14,30 horas, na sede social, sita na rua Topázio, n.º 259, a fim de deliberarem sobre:

- 1) — Contas do exercício findo de 1959 e relatório da Diretoria;
- 2) — Parecer do Conselho Fiscal;
- 3) — Aprovação de proposta da Diretoria sobre a abertura de Depósito em São Gonçalo, neste Estado.

Nova Iguaçu, 8 de março de 1960.

ALVARINO COUTINHO DE CAMPOS — Diretor 1-2

CURSO VESTIBULAR

Medicina—Odontologia—Farmácia
Nos anos anteriores aproveitamento de 90%
Turmas reduzidas com caracteres de aulas particulares.
Aulas diariamente das 19 às 22 horas.
Matrículas abertas no Ginásio Iguassuano
Orientação exclusiva do prof. OTO PERRONE

Um dever dos moços

Na puberdade e no início da idade adulta a tuberculose apresenta-se sob formas extremamente graves. Nesses períodos da vida é necessário que, de seis em seis meses, se faça um exame dos pulmões aos raios X. Durante a mocidade, faça exames seus pulmões pelos raios X, aos menos de seis em seis meses. SNES.

Casa de Saúde e Maternidade N. S. de Fátima

Operações, Partes, Fichas, Única Médica, Raios X, Fisioterapia, Origenio.
SERVIÇO DE PRONTO SOCORRO DIA E NOITE
Rua Bernardino Melo, 1465 — Tel. 251 — Nova Iguaçu

Seleções de Madeiras Nova Iguaçu S. A.

Assembléia Geral Extraordinária Convocação

Ficam convidados os senhores Acionistas de «Seleções de Madeiras Nova Iguaçu S. A.» a se reunirem em Assembléia Geral Extraordinária, no dia dezto de março de 1960, às dezesseis horas, na sede social, à rua Marechal Floriano Peixoto n.º 2452, nesta cidade, vigorando a seguinte ordem do dia:

- a) — Reforma dos Estatutos;
- b) — Renúncia do Gerente Procurador;
- c) — Assuntos de Interesses gerais.

Nova Iguaçu, 7 de março de 1960.

LAZARO JOSÉ SOARES — Diretor Presidente

Leiteria Fluminense

UMA BOA CASA PARA O SEU LANCHE
Chá, Torradas, Cremes, Coslhadas, Savi de Morango, Creme de Leite Savi, Tortas, Vitaminas e os famosos Sanduiches Americano Baur, misto e quente.
Servimos nas mesas o puro Leite Engarrafado
Rua Marechal Floriano, 2143 — Nova Iguaçu

Em aparelhos domésticos e MÓVEIS para todos os fins inclusive DRAGO E PROBEL Lojas MARACANÃ Ihe servem melhor! Av. Nilo Peçanha, 213 a 239 - Tel. 21 - Nova Iguaçu

Rio-Diesel S. A. Comércio e Representações

Assembléia Geral Ordinária

São convidados os srs. Acionistas para a Assembléia Geral Ordinária a se realizar no dia 29 de março de 1960, às dez (10) horas, na sede da Sociedade, à av. Getúlio Moura, ns. 1170 a 1186, na cidade de Nova Iguaçu, Estado do Rio de Janeiro, para tomarem conhecimento e deliberarem sobre a seguinte Ordem do Dia:

- a) — Contas da Diretoria.
- b) — Eleição do Conselho Fiscal para o exercício de 1960 fixando-lhe os honorários.
- c) — Assuntos de interesse geral.

Outrossim, acham-se à disposição dos srs. Acionistas, na sede social, os documentos a que se refere o Art. 99 do Decreto-Lei n.º 2627, de 26 de setembro de 1940, relativos ao exercício encerrado em 31 de dezembro de 1959.

Nova Iguaçu, 20—II—1960

PEDRO CARLOS MARINHO Diretor-Presidente 3-3

CLAUDIO CARLOS ACIOLY ADVOGADO
Diariamente das 9,30 às 11,30 hs. e das 18 às 19 hs.
Edif. Cine Iguaçu—Salas 501 e 502

O SAPO

A vida maravilhosa do sapo não pode ser contada de uma só vez. Sobre ela existem volumes enormes, tal o interesse que estes animais despertam tanto no povo em geral, como nos cientistas. O sapo é, nos dias de hoje, um dos animais de maior importância para os laboratórios. Está elevado a uma categoria especialíssima. É ele — o sapo — o único animal que pode «dizer», com segurança absoluta, em poucas horas, do verdadeiro estado de gravidez das mulheres, diagnóstico que é importantíssimo em todos os centros médicos. Para este fim é criado, atualmente, em viveiros especiais, para os laboratórios do mundo inteiro. A manobra de «dizer» com antecedência se uma fêmea está ou não grávida, ainda antes portanto de qualquer sintoma ou de outros métodos laboratoriais, é injetar-lhe a urina da pessoa ou animal cujo diagnóstico se deseja. Daí a poucas horas, o exame de sua própria urina «dirá», pela presença ou ausência dos elementos fecundantes; se o material inoculado procedeu de fêmea em gestação, mesmo que esta seja de poucas dias. A descoberta deste fato elevou o sapo à categoria em que hoje se encontra, respeitado em todos os centros científicos do mundo.

Na tradição popular, sua influência não é menor. É o mágiço dos smores contrariados; é o remédio para insônias; é a garantia para a fartura dos mananciais. Para fazer chover, por exemplo, dizem os camponeses de Entre Rios, na Argentina, nada melhor que estaquear um sapo de pernas para o ar, crucificando-o ao mesmo tempo em que se faz uma cruz de cinza no solo. Para conservar seus maridos permanentemente fiéis, há muita mulher no interior do Brasil que recolhe todas as noites um sapo para baixo da cama do casal. Outras crendices e muitas outras virtudes encheriam vários volumes.

Nesta apresentação do sapo, devemos dizer mais que ele é um batráquio, isto é, que ele faz sua evolução na água, mas na fase adulta de sua vida adquire hábitos terrestres. Distingue-se de seu parente — a rã — por não possuir dentes, via de regra. Seu outro parente, a perereca, vive nas árvores. Distingue-se também o sapo do seu outro primo — a pipa; esta não tem dentes nem língua. — J. V.

Bazar Americano

Ferragens, Alumínios, Louças, Tintas, Cristais, Brinquedos, Papelaria e objetos para presentes.

IRMÃOS MATTOS

Rua Mal. Floriano, 2029 e 2046 — Tel. 28-120
NOVA IGUAÇU — ESTADO DO RIO

Laboratório de Análises Clínicas São Geraldo

DR. JOSÉ LUIZ RIBEIRO

Av. Nilo Peçanha, 54 — salas 11 e 12 — Tel. 87 (por favor) — Nova Iguaçu

Exames de Sangue, Urina, Fezes, etc. — Reação de Galli-Mainini, Friedman. — Reações sorológicas para diagnóstico da Sífilis. — Tubagens, etc. Exames anátomo-patológicos.

Colheita a domicílio. — De 7,30 horas às 18,30 horas
Aos sábados até às 16 horas

OFICINA MECANICA

SOLDA ELÉTRICA E OXIACETILÊNICA

Serviço de torno mecânico e plana, prensa hidráulica, consertos de máquinas em geral, reformas em motores de combustão interna, montagem e assentamento de máquinas de qualquer tipo, retíficas de motores e eixo de manivela.

Bittencourt & Alarcão Ltda.
TRAVESSA 13 DE MARÇO, 24
TEL. 136 — NOVA IGUAÇU

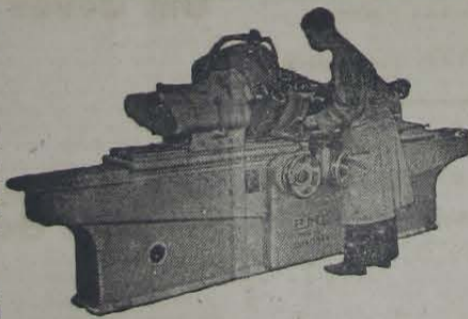

RETIFICA



Caminhões — Carros — Peças e Acessórios. — Oficinas para reparos em geral.



MOPEMA S/A Indústria e Comércio

AGENTES AUTORIZADOS DA GENERAL MOTORS DO BRASIL S/A.

SEDE PRÓPRIA: Trav. 13 de Março, 48/72 — Tel. 272 — Nova Iguaçu



Doméstica — Comercial — Sorvetérias.

PRODUTOS **CAROLINA**
MARCA REGISTRADA
GRANJA CAROLINA
LINS & FILHOS LTDA.
Aves — Ovos — Pintos — Rações
Avelina, Sulina, Cavalina e Gadolina
AV. NILO PEÇANHA, 439 — TEL. 55 — NOVA IGUAÇU

CONFEITARIA ELITE PANIFICAÇÃO

Doces finos. Biscoitos de todas as qualidades. Pão quente a toda hora. Especial em pão molido à vista do freguês.
Aceitam-se encomendas para festas
Irmãos Carvalho
Rua Marechal Floriano, 1946 — Tel. 252 — Nova Iguaçu

A MOVELAR

Móveis de todos os estilos, Colchões, Rádios, Geladeiras, Bicicletas, Televisões, Máquinas de Costura e outros aparelhos domésticos.

VENDAS À VISTA E A LONGO PRAZO
Maurício Kotler
Rua Mal. Floriano Peixoto, 2215
Tel. 413-111 (por favor) — Nova Iguaçu

DR. AFONSO FATORELLI

MÉDICO OCULISTA
ASSISTENTE DA FACULDADE DE CIÊNCIAS MÉDICAS
Receita de Óculos - Doenças e Operações dos Olhos
CONSULTÓRIO: Avenida Amaral Peixoto, 236
Sala 304 — Prédio do Banco de Minas Gerais
2ª, 4ª, e 6ª-feiras, das 8,30 às 12 horas (consultas comuns)
À tarde: Consultas com hora marcada.

Rasgou seu terno?
SERZIDEIRA
Rua Bernardino Melo,
nº 1549 — Nova Iguaçu

INDICADOR Profissional e Comercial

Médicos
Dr. Pedro Rogério Sobrinho — Médico operador. Partos. — Consultas diárias das 8 às 12 hs. — R. Bernardino Melo, 1839 sala 11, Edif. Cocozza.

Advogados
Dr. Paulo Machado-Advogado. — R. Getúlio Vargas, 35, 1º and. Fone: 282. — Nova Iguaçu.

Dentistas
Luiz Gonçalves — Cirurgião Dentista — Diariamente das 8 às 18 horas, Travessa Paraguaçu n. 14. Telefone, 314. — Nova Iguaçu.

RUBEM SILVA — Cirurgião dentista. — Ed. Corisco, 2º andar, s. 220. Telefone, 42-5951 Rio de Janeiro.

CONSTRUTORES
João Simões — Construtor licenciado. — Encargado de construções e reconstruções em geral e sob administração. — Res.: Rua Marechal Floriano 2036 — Casa XI — Nova Iguaçu

Roberto Baroni Soares — Construtor licenciado no Município de Duque de Caxias. Residente em Nova Iguaçu à rua Edmundo Soares, 304

Seguro de vida
Acidentes Pessoais e do Trabalho, Fogo, Automóvel, Fidelidade.
Roberto Cabral
CORRETOR OFICIAL
R. Governador Portela, 314
Tel. 418 — Nova Iguaçu

PREFEITURA MUNICIPAL DE NOVA IGUAÇU

Balancete da Receita e Despesa relativo ao mês de dezembro de 1959

RECEITA	
RECEITA ORÇAMENTÁRIA	
Receita Ordinária	
Tributária:	
Impostos	6.962.609,40
Taxas	1.994.519,20
Patrimonial	74.189,23
Industrial	484.205,80
Diversas	1.610.911,00
Total da Receita Ordinária	11.106.434,60
Receita extraordinária	
Diversas	3.988.744,50
Total da Receita Orçamentária	15.045.179,10
Receita extraorçamentária	
Diversas	741.361,70
Total da Receita geral do mês	15.786.540,80
Receita dos meses anteriores	
Orçamentária	98.744.299,00
Extraorçamentária	3.292.702,10
Total Geral da Receita	115.823.541,90
Saldo do exercício anterior	
Diversos	2.296.398,60
Total geral	118.059.940,50

DESPESA	
DESPESA ORÇAMENTÁRIA	
Câmara Municipal	
Poder Legislativo	343.000,00
Secretaria	1.141.000,00
Prefeitura Municipal	
Governo do Município	53.000,00
Gabinete do Prefeito	5.129.422,70
Divisão de Administração	
Administração Superior	637.465,90
Arquivo Municipal	20.500,00
Divisão de Fazenda	
Administração Superior	2.219.066,20
Tesouraria	62.063,70
Almoxarifado Municipal	151.174,80
Inspetoria de Rendas	812.454,90
Serviço de Contabilidade	146.109,80
Procuradoria e Contencioso	75.500,00
Educação Pública:	
Inspetoria de Ensino	250.457,60
Escolas Primárias	2.780.010,50
Ginásio Municipal Monteiro Lobato	841.513,90
Saúde Pública:	
Serviços Diversos	624.000,00
Mercado Municipal	62.000,00
Cemitérios	263.700,00
Fomento	
Fomento	29.800,00
Divisão de Engenharia	
Administração Superior	364.002,80
Construção e Conservação de Rodovias	754.788,30
Limpça Pública	1.222.770,00
Departamento de Eletricidade	698.085,60
Obras Públicas	1.135.528,50
Serviços Industriais — Água e Esgoto	560.018,60
Oficinas e Garage	1.700.246,10
Total da Despesa Ordinária	21.577.679,90
Despesa Extraordinária	
Créditos especiais	
Crédito Especial — Res. n. 723, de 1/8/59	500.000,00
Crédito Especial — Res. n. 780, de 15/11/59	892.316,40
Crédito Especial — Del. n. 57, de 10/11/59	350.000,00
Total da Despesa Orçamentária	23.319.996,30
Despesa Extraorçamentária	
Depósitos Especificados:	
— Restos a Pagar de 1956	5.000,00
— Restos a Pagar de 1957	88.893,00
— Restos a Pagar de 1958	646.890,60
Depósitos de Diversas Origens:	
— Vencimentos não reclamados	18.641,70
— Consignações	249.812,50
— Caixa de Depósitos e Cauções	3.000,00
Total da Despesa Extraorçamentária	1.012.237,80
Total da Despesa Geral do mês	24.332.234,10
Despesa dos meses anteriores:	
— Orçamentária	69.843.334,00
— Extraorçamentária	22.082.397,20
Total Geral da Despesa	116.257.965,30

DISPONÍVEL:	
Tesouraria	
— Numerário existente (*)	160.058,60
Em Bancos e Correspondentes:	
— No Banco do Brasil S. A.	648,70
— No Banco Com. e Ind. de Minas Gerais S. A.	579,40
— No Banco Hip. e Agrícola de M. Gerais S. A.	55.991,10
— No Banco Frial do Est. do Rio de Janeiro S. A.	47.802,40
— No Banco de Minas Gerais S. A.	1.026.096,70
— No Banco Popular de Mesquita S. A.	7.457,80
— No Banco de Crédito Real de Minas Gerais S. A.	392.499,00
— No Banco da Lavoura de Minas Gerais S. A.	100.000,00
— Na Caixa Econômica	10.848,50
Saldo em Bancos e Correspondentes:	1.641.916,60
Saldo para o mês de janeiro de 1960:	1.801.975,20
Total geral	118.059.940,50
Classificação do saldo:	
Não disponível	36.681.752,70
Disponível	1.801.975,20
— Deficit verificado	34.879.777,50
(*) Incluem-se neste saldo os pagamentos parciais de processos diversos.	
Contadoria, 20 de fevereiro de 1960.	
Visto: Sebastião de Arruda Nogueiras, Prefeito. — Manoel Joaquim Simões de Costa, Chefe da D. de Fazenda. — Erivaldo Fuchs Botelho, Chefe dos Serviços de Contabilidade. — Ireny Moreira, Chefe da Tesouraria.	

Usucapião de imóvel rural

O advogado Rolando Lemos, na seção jurídica da «Revista dos Criadores» de S. Paulo, número de janeiro do corrente ano, respondeu assim a uma consulta:

«Chega-nos uma consulta do interior deste Estado, a respeito da possibilidade de usucapião de um sítio, ocupado há dez anos pelo consultante, que está, entretanto, legalmente registrado no Registro de Imóveis.

A questão prende-se ao artigo 156 § 3º da Constituição Federal, que é expresso: «Todo aquele que, não sendo proprietário rural nem urbano, ocupar por 10 anos ininterruptos, sem oposição nem reconhecimento de domínio alheio, sem oposição superior a vinte e cinco hectares, tornando-o produtivo por seu trabalho e tendo nele sua morada, adquirirá-lhe a propriedade mediante sentença declaratória devidamente transcrita.»

Como se vê, a Constituição exige as seguintes condições para que possa ser legítima a pretensão do adquirente: a) não ter nenhuma propriedade rural ou urbana; b) ocupar a área que pretende usucapir, por dez anos, no mínimo; c) nessa ocupação não ter oposição nem reconhecimento de domínio de outro; d) o terreno ocupado não deve ter mais de dez alqueires, aproximadamente, ou seja, não tenha mais de 250.000 metros quadrados; e) deve tê-lo tornado produtivo por seu trabalho; f) e, finalmente, nele ter construído sua morada.

Ao que informa o consultante, de um modo geral ele atende a todas essas exigências legais, merecendo consideração apenas aquela que se refere à produtividade, porque o consultante observa que não é ele mesmo quem faz produzir o seu sítio de nove alqueires, mas tem parceiros agrícolas, embora plante por conta própria uma roça de milho de três alqueires.

Ora, quando a lei fala em trabalho do possuidor, não está exigindo que esse trabalho seja executado direta e pessoalmente pelo próprio possuidor. A preocupação da lei é que o imóvel rural produza por iniciativa e atividade do possuidor. Não há por que exigir que ele próprio faça produtiva com seu trabalho direto a área usucapida. Mesmo porque seria até impossível que, a admitir os rigores dessa interpretação, se quisesse exigir que um só homem fizesse produtiva tão grande área ou que só produzisse por meio de trabalho sob sua única responsabilidade.

Assim, não vejo no que contrarie a lei o fato de vir essa exploração sendo feita, em parte na forma de parceria agrícola.

Aqui, a parceria aparece como meio de produção daquilo que se possui sem oposição de outrem, não tendo o consultante, por causa dela, deixado de continuar a manter a posse sobre aquela área. O fato de contribuir com a terra no negócio de parceria não significa renúncia às suas prerrogativas de possuidor com ânimo de dono, ou que deixasse de tornar a área produtiva pelo seu trabalho.

Afinal, é a sua vontade, é a sua organização que fazem aparecer a produção do sítio em que reside, acompanhando pessoalmente os trabalhos.

Assim, pensamos que há motivos justos e fundamento legal para vir a lograr êxito no seu intento de usucapir a área de nove alqueires de que fala o consultante.

Quanto a haver registro daquele imóvel em nome de outro, não importa, já que esse fato não é excludente do direito do pedido de usucapião, desde que, entre os requisitos previstos pelo artigo 156 § 3º da Constituição, apareça bem caracterizado, sobre todos, a posse mansa e pacífica, sem qualquer oposição.

DR. SAINT-CLAIR COSTA

ESPECIALISTA EM CRIANÇAS

Consultas diárias pela manhã, com exceção de sábado. — À tarde com hora marcada.

Consultório: Rua 13 de Maio, 85—Grupo 203 Edifício Imperial Nova Iguaçu

Residência: Rua Tabellão Marilú Costa, 158 (Prolongamento de Paulo de Frontin) — Tel. 17

DENTAL NOVA ESPERANÇA LTDA.

Comunica aos srs. Dentistas e Protéticos que tem em exposição a última descoberta da Odontologia. Dentaduras e Roach: Maleáveis — flexíveis — absolutamente Inquebráveis.

Possui técnico especializado — Alta Prótese — Garantias — Pontualidade — Artigos dentários em geral.

Dental Nova Esperança Ltda. — Av. Nilo Peçanha, 10 1º andar — sala 201 — Nova Iguaçu — Estado do Rio

DR. LUIZ VAN BERG

Cardiologista do Hospital do Servidor do Estado (I.P.A.S.E.)

DOENÇAS DO CORAÇÃO Eletrocardiograma — Arterlopatias Periféricas CONSULTÓRIOS:

Nova Iguaçu: Rua Marechal Floriano, 1798, S. 201 Tel. 204-120-3ª, 5ª e sábados desde 13 horas

Rio de Janeiro: R. Alvaro Alvim, 27, S. 33-Tel. 42-0235 2ª, 4ª e 6ª-feiras das 14 às 18 horas

O GURI

A CASA DAS ROUPINHAS PARA CRIANÇAS

Uniformes Colegiais — Rendas — Lãs — Linhas — Botões.

Av. Amaral Peixoto, 212 — Nova Iguaçu

Contratos de Compra e Venda com Reserva de Domínio

Para a validade contra terceiros, dispõe o Decreto-Lei n. 1027, de 2 de janeiro de 1939, em seu artigo 1º, que tais contratos deverão ser transcritos no registro público de títulos e documentos do DOMICÍLIO DO COMPRADOR.

Qualquer registro feito FORA do domicílio do comprador, invalida o documento, tornando inoperante a garantia almejada pelo vendedor.

PROLAR S. A.

Agência de Nova Iguaçu

A PROLAR solicita o com parcelamento à sua nova Agência de todos os portadores de títulos em atraso, a fim de que não percam o direito à importância já depositada.

Comunica, outrossim, que o pagamento de mensalidade poderão ser efetuados diretamente à nova Agência, Rua Marechal Floriano Peixoto, 1748, s/2, a partir das 8.30 h.

DURVALINO DOS SANTOS

Despachante Estadual Serviço de Contabilidade Rua Paulo Frontin, 53 NOVA IGUAÇU — E. DO RIC

AUTOCAP S. A. COMÉRCIO E INDÚSTRIA

Automóveis Caminhões Peças em Geral REPRESENTAÇÃO DA LAMBRETA DO BRASIL e PÓSTO DE LUBRIFICAÇÃO



Matriz: Rodovia Pres. Dutra — K. 15 Tels. 223 e 90

Filial: Rua Marechal Floriano, 2024 Tel. 6 J-11 — NOVA IGUAÇU

Balanco Mercantil do Quinquênio

O balanço de nossas trocas comerciais com o Exterior no conjunto dos últimos cinco anos apresenta um saldo positivo para o Brasil. Durante o quinquênio 1954—1958, exportamos 32,3 milhões de toneladas de mercadorias no valor de 7.302 milhões de dólares e importamos 69 milhões de toneladas de mercadorias no valor de 7.017 milhões de dólares, de acordo com os dados coligidos pelo Serviço de Estatística Econômica e Financeira (IBGE). A diferença a nosso favor foi, portanto, de 85 milhões de dólares.

Se os termos de intercâmbio não tivessem sofrido tão forte deterioração no decorrer do citado período, os resultados do balanço quinquenal poderiam ser muito mais vantajosos para o nosso País, como se verá a seguir. Em 1954, uma tonelada exportada, em relação à quantidade importada, tinha o poder de compra correspondente a 2.984 quilos; em 1955, sua capacidade aquisitiva caiu a 2.455 quilos; em 1956, registrou uma melhoria, subindo a 2.913; em 1957 acusou drástico declínio para 1.638 quilos, até chegar a 1.572 quilos em 1958.

É verdade que a tendência decrescente, manifestada entre 1954 e 1958, atingiu tanto os preços unitários de exportação quanto os de importação, mas nos primeiros o decréscimo foi consideravelmente maior. Enquanto a tonelada de exportação se reduziu de 364,18 dólares para 149,81 dólares, a tonelada de importação só diminuiu de 122,44 dólares para 95,27 dólares. Para avaliar-se o que significam essas mudanças nos valores de nossas trocas internacionais, basta considerar que, na hipótese de os preços unitários de 1954 se terem mantido constantes em todo o quinquênio, o saldo a nosso favor do balanço mercantil não seria de apenas 85 milhões, mas de 3.298 milhões de dólares.

Educandário Sta. Catarina

Infantil — Primário — Admissão — Datilografia

RUA CAPITÃO GASPAS SOARES, 221 (Ao lado do Hospital de Nova Iguaçu)

Serão nossos amigos, os micróbios?

Esse é um assunto que vai interessar a muita gente e que «Alterosa» focaliza, na edição desta quinzena, através de um artigo curioso de Mário Cardano: «Nossos amigos, os micróbios». Outro artigo curioso: «O fundo de consciência de Tio Sam», que nos revela o alto índice de superstição do grande povo amigo.

«Bendigo, o Campeão» é outro ponto alto da edição desta quinzena de «Alterosa», a grande revista de Minas para todo o Brasil. Você vai

ver a história dramática e pitoresca de um lutador antigo que, na velhice, virou pregador...

A sala de visitas de Minas — a Linda Juiz de Fora — está numa reportagem ilustrada nesta edição de «Alterosa» escrita pela Cosette de Alencar.

Há, ainda, nesta edição de «Alterosa», as seções «Teatrinho», «Quitandinhas», «Bazar feminino», «Palavras cruzadas», «Saúde» e várias outras, todas interessantes e dignas de atenção.

Waldemiro de Faria Pereira

ADVOGADO

Diariamente, até às 10,30 horas

Rua Floresta Miranda, 113—Tel. 192—Nova Iguaçu

Química Tupan S/A

Aviso

Acham-se à disposição dos interessados, na sede social, à Faz. da Santa Rita, Estrada Velha de Santa Rita, Morro Agudo, Nova Iguaçu, Es

tado do Rio de Janeiro, os documentos aos quais se refere o artigo 99 da Lei das Sociedades Anônimas.

Morro Agudo, NI, 23 de fevereiro de 1966.

HERWELTHER DE MATOS Dir. Presidente

3-3

ESCRITORIO ALEX

SERVIÇOS GERAIS DE CONTABILIDADE, ADMINISTRAÇÃO E CORRETAGENS

ALEXANDRE RAPHAEL

FOTOCOPIA: Rapidez — Perfeição — Qualidade

Rua dr. Getúlio Vargas, 197 — Nova Iguaçu

SANTA CASA DA MISERICÓRDIA DO RIO DE JANEIRO

Escritório: Rua 13 de Maio, 85—sala 204—Nova Iguaçu

A Santa Casa da Misericórdia do Rio de Janeiro, plena proprietária das FAZENDAS MADUREIRA, MORRO AGUDO, TINGUÁ e SÃO JOSÉ, leva ao conhecimento de quem interessar possa, que ditas terras não poderão ser vendidas nem retalhadas os terrenos, a nenhum pretexto, nem, tampouco, exploradas as pedreiras existentes, por quem quer que seja, senão pela própria Santa Casa ou quem legalmente a represente.

MINISTRO LAFAYETTE DE ANDRADA — Provedor

VAI CONSTRUIR OU REFORMAR?

CASA MERCÚRIO DE FERRAGENS LTDA.

A MAIS COMPLETA DO MUNICÍPIO!

R. MAL. FLORIANO PEIXOTO 2210 - tel. 47

Tratamento sintomático da aftosa

Passamos a descrever quais os cuidados terapêuticos aconselhados às várias modalidades das lesões. É exato, por assim dizer, que a aftosa pouco contribui diretamente para o obituário dos adultos, saciando-se em vitimar os bezerros e leitões. Indiretamente, porém, traz ela no seu manto patogênico uma legião de sérias complicações, que podem ser evitadas com inteligência.

Como medida preliminar, proporcionar aos doentes repouso e tranquilidade. O tratamento da febre aftosa, é preciso que se repita a cada momento, será exequível somente quando se possui poucos animais e o seu valor compense o esforço manual e monetário, com a medicação. E não esquecer também o valor da cura natural, que apenas deve ser auxiliada. Contra as localizações bucais, empregar lavagens ou pulverizações com soluções adstringentes e antissépticas:

Creolina Pearson, 30 cc; água, 1 litro; ou Alumen cristalizado pulverizado, 20 grs; água, 1 litro; ou ainda: vinagre e água, partes iguais.

Contra as aftas das mamas ou lesões mamais empregar vaselina boricada a 3%.

As lesões interdigitais serão tratadas com os cuidados da assepsia. O processo mais cômodo é o dos pedilúvios, consituídos nas fazendas bem organizadas. Como líquido antisséptico mantém-se nos tanques apropriados o sulfato de ferro, sulfato de cobre ou a creolina, quaisquer dos três a 3% em água. Em casos isolados uma das pomadas acima pode ser empregada nos espaços interdigitais ou, então: banha fina, sem sal, 500 grs; óxido de zinco, 100 grs.

Os preparados à base de aicatrão, dado serem irritantes, jamais deverão ser empregados, posto que iriam certamente aumentar os fenômenos inflamatórios, já de si bem acentuados.

Quando se faz necessário tonificar o coração e combater os distúrbios respiratórios, injetar nos reprodutores de valor, duas vezes ao dia, 5cc de: sulfato de espartelina, 10 grs; água de tilada fervida ou simplesmente água filtrada fervida, 100cc. Injeções subcutâneas ou intramusculares.

Se houver "prisão de ventre": sulfato de sódio, 100cc; nitrato de potássio, 5 a 20 grs; bicarbonato de sódio, 5 a 50 grs; água em ebulição, 500cc. Dar de uma só vez, depois de açúcarar bem. O soro antiáftoso deve ser empregado quando se quer abreviar a cura da febre aftosa em reprodutores finos.

PELO DESENVOLVIMENTO DO E. DO RIO

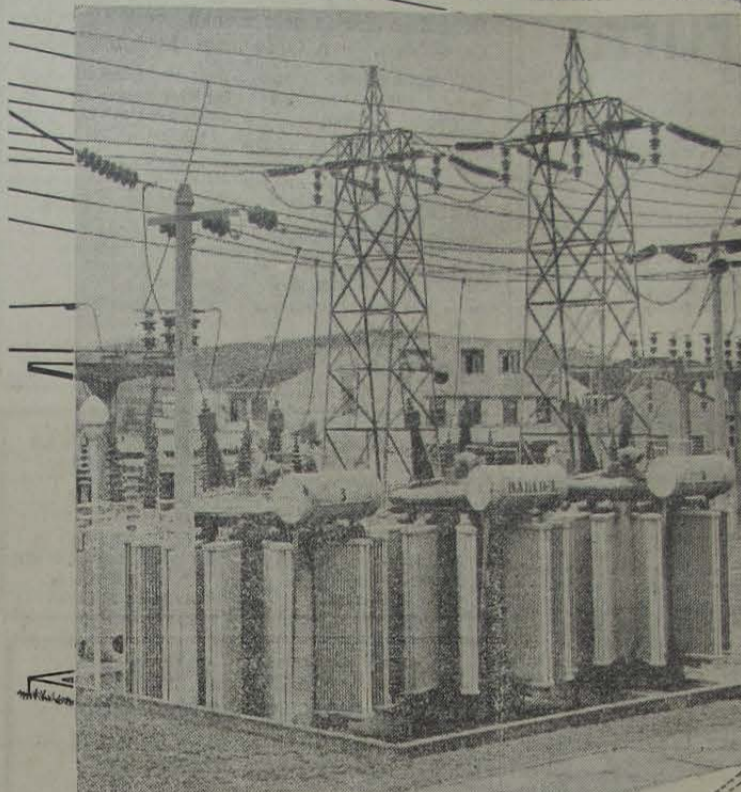

VOLTA REDONDA AVANÇA NA SENDA DO PROGRESSO... SUA DENSIDADE DEMOGRÁFICA FAZ NASCER NOVOS BAIRROS... POR ESSES NOVOS LOGRADOUROS SEGUEM, TAMBÉM, AS REDES DE ENERGIA ELÉTRICA, COMO NO BAIRRO DO RETIRO.

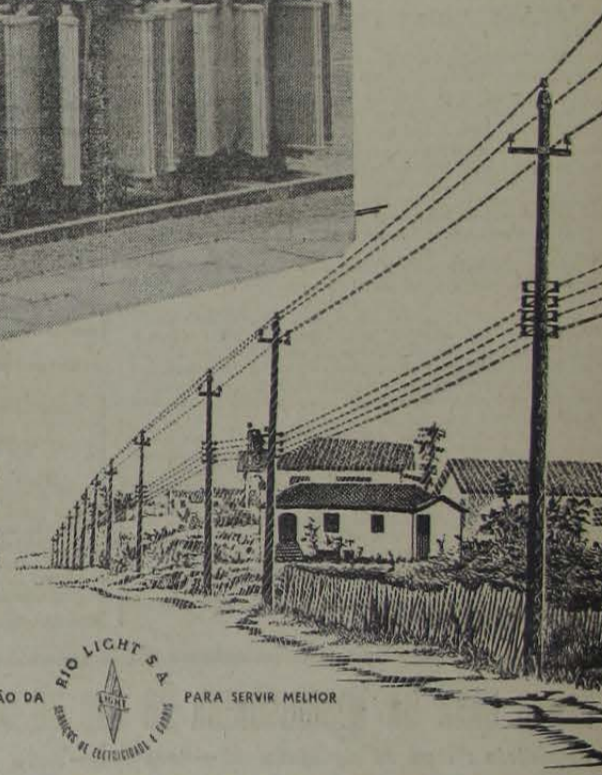

MAIS UMA REALIZAÇÃO DA RIO LIGHT S.A. PARA SERVIR MELHOR

Bazar São Paulo

FERRAGENS, TINTAS, LOUÇAS, MATERIAL ELÉTRICO, CRISTAIS E ARTIGOS ESCOLARES

Teixeira & Azevedo

Rv. Nilo Peçanha, 84 — Telefone 314-J30
NOVA IGUASSU — E. DO RIO

Alimentação de bezerros

Experiências realizadas nos últimos anos, em diversos países de pecuária evoluída, ampliaram grandemente os conhecimentos relativos às exigências nutritivas dos bezerros. Hoje, todo criador de regular instrução sabe que os bezerros, para apresentarem desenvolvimento normal, exigem rações com quantidades suficientes de energia e proteínas de alta qualidade, com teores adequados de minerais e vitaminas, em formas bastante digestíveis e com pequena proporção de fibra. Na alimentação dos bezerros são necessários, dentre os elementos minerais, principalmente os seguintes: cálcio, fósforo, ferro, cobre, cobalto e iodo. Os bezerros novos, com a pança pouco desenvolvida, têm ainda necessidade de vitaminas do complexo B.

PARA SUA MAIOR GARANTIA PROCURE

FARACO Loterias

UMA CASA QUE NÃO FALHA

Rua Mal. Floriano, 2128
Tel. 313 — NOVA IGUASSU

Trav. São Mateus, 58
NILÓPOLIS — E. do Rio

Sociedade Cooperativa de Colonização e Expansão Rural de Pedra Lisa de Responsabilidade Limitada

Convocação de Eleições

Ficam convocados todos os sócios desta Cooperativa, em pleno gozo de seus direitos, para eleições que serão realizadas das 13 às 18 horas, no dia 20 de março corrente, em sua sede social, para os cargos da Diretoria Executiva, Conselho de Administração, Conselho Fiscal e Suplentes.

Pedra Lisa, 7 de março de 1960.

AGENOR CORREIA PORTO — Presidente

CASPA E QUEDA DO CABELLO PILOGENIO

VENDE-SE EM TODAS AS PHARMACIAS E DROGARIAS FRANCISCO GIFFONI & CIA. — RUA 1ª DE MARÇO, 17 — RIO

Roupas de Verão

Grças à sensibilidade da pele, quando faz calor ou frio verifica-se uma reação do organismo no sentido de manter em tônus do normal a temperatura do corpo. Quando faz calor, o excesso de roupas perturba a reação da pele, porque dificulta a adaptação do organismo às variações da temperatura externa.

Facilite o funcionamento da pele usando, no verão, roupas claras, leves, folgadas e porosas. — SNES.

A criação de suínos no verão

Dois coisas são indispensáveis durante o verão na criação dos suínos: água fresca e limpa e sombra em abundância. As observações têm demonstrado que o suíno passa por alto quando encontra água lamacenta, suja ou quente, e caminha longos percursos procurando o precioso líquido nas correntes frescas e limpidas.

Na criação de porcos é preciso ter em vista que a água é de tanta importância como o próprio alimento. Os melhores índices de produção foram conseguidos nos casos em que os suínos obtiveram um fornecimento contínuo de água fresca e potável. Esta tanto pode ser de poço como a que provém de mananciais. Quando a água para fornecimento aos porcos é transportada, vale a pena mudá-la porque nesta quadra ela aquece e se deteriora com facilidade.

A sombra das árvores proporcionam-na com maior economia, mas sendo preciso podem-se empregar outros meios de sombreamento, como, por exemplo, cravar paus na terra, em quadros de dois metros. Feito isto atam-se uns paus ou estacas a certa altura do solo e consegue-se a sombra com palha ou ramagens. Outra prática aconselhada, para conservar os animais em bom estado durante o tempo de calor, consiste em borrifar o solo no espaço sombreado, às 10 horas da manhã e às 2 da tarde, todos os dias. Esta providência não só evita o pó que ocasiona moléstias, mas proporciona comodidade e bem-estar aos suínos.

O Volante Duas Pátrias

Leva ao conhecimento do povo desta cidade, que se acha instalado à rua Ministro Mendonça Lima, 46.

O Volante Duas Pátrias está sob a competente direção de Eduardo Raymundo Martins, que atende diariamente com aulas a qualquer hora.

AO VOLANTE DUAS PÁTRIAS

Rua Mia. Mendonça Lima, 46 — NOVA IGUASSU — E. do Rio

Oficina Mecânica Agostinho



Consertos, Reformas em geral e Acessórios. — Solda Elétrica e a Oxigênio. — Pinturas em geral. — Serviço de Torno, Prensa e Estufa.

Oliveira & Jordão

Av. Amarel Peixoto, 490 (esquina de Barros Junior) — Nova Iguaçu

RADIO

Nelson Medeiros

Um Show Dentro da Noite

É um programa que vem revolucionando a Solimões...

Boleros para Você

Já se encontra vibrando no éter de todo o Brasil esse...

A Música do Passado

«Carroussel da Saudade» é um ótimo programa de...

Dra. Cleomar Martins Duque

Ginecologia — Obstetrícia. CURSO DE PARTO PSICO-PROFILÁTICO...

Fundada em 1924, nesta cidade, A Associação Rural do Município de Nova Iguassú inaugura, hoje, a sua sede própria

(Conclusão da 1ª página) dades outras em prol do desenvolvimento social...

Fundada em 1924, com a denominação de Associação dos...

A Diretoria Constituem a atual diretoria, cujo mandato de dois anos...

O prédio da sede própria Cuidadosamente construída, ergue-se majestosamente...

DR. BRAZ C. DE ALMEIDA MÉDICO VETERINÁRIO. Rua Rita Gonçalves, 297 — Nova Iguassú

Prefeitura Municipal de Nova Iguassú

Resolução n. 844

Autoriza o sr. Prefeito Municipal de Nova Iguassú a isentar de multa todos os impostos devidos à Municipalidade.

A Câmara Municipal de Nova Iguassú, por seus representantes legais, decreta e eu sanciono e promulgo a seguinte Resolução:

Art. 1º — Fica o Prefeito Municipal de Nova Iguassú autorizado a isentar de multa todos os impostos devidos à Municipalidade.

Art. 2º — A isenção a que se refere o artigo anterior se estenderá até o dia 31 de março corrente.

Art. 3º — A presente Resolução entrará em vigor a partir do dia 9 (nove) de março de 1960.

Art. 4º — Ficam revogadas as disposições em sentido contrário. Prefeitura Municipal de Nova Iguassú, 9 de março de 1960. SEBASTIÃO DE ARRUDA NEGREIROS — Prefeito

Decreto n. 343, de 8 de março de 1960

O Prefeito Municipal de Nova Iguassú usando das atribuições que lhe são conferidas em Lei,

DECRETA:

Art. 1º — Fica aposentado, a pedido, nos termos dos artigos 184, Inciso I e 190, da Resolução n. 642, de 26 de agosto de 1958...

Art. 2º — O presente Decreto produzirá efeitos a partir de 1 do corrente mês.

Art. 3º — Revogam-se as disposições em contrário. Prefeitura Municipal de Nova Iguassú, 8 de março de 1960. SEBASTIÃO DE ARRUDA NEGREIROS — Prefeito

Decreto n. 344, de 9 de março de 1960

O Prefeito Municipal de Nova Iguassú usando das atribuições que lhe são conferidas pela legislação em vigor, e mais, atendendo ao disposto na Resolução n.º 844, desta data,

DECRETA:

Art. 1º — Fica concedida, aos contribuintes, até 31 de março do corrente ano, anistia da multa de mora sobre todos os impostos devidos ao erário municipal.

Art. 2º — O presente Decreto entrará em vigor nesta data, revogadas as disposições em contrário. Prefeitura Municipal de Nova Iguassú, 9 de março de 1960. SEBASTIÃO DE ARRUDA NEGREIROS — Prefeito

Atos do sr. Prefeito Municipal

10-3-60. — Resolve exonerar, por justa causa e motivo de interesse público, Luzia Xavier Belfort, do cargo de Oficial Administrativo, Classe I, do Quadro II, a partir de 11 do corrente.

10-3-60. — Resolve exonerar, por justa causa e motivo de interesse público, Cleo Lavandier, do cargo de Fiscal de Rendas, Classe J, do Quadro II, a partir de 11 do corrente.

10-3-60. — Resolve exonerar, por justa causa e motivo de interesse público, Cleo Lavandier, do cargo de Fiscal de Rendas, Classe J, do Quadro II, a partir de 11 do corrente.

10-3-60. — Resolve exonerar, por justa causa e motivo de interesse público, Cleo Lavandier, do cargo de Fiscal de Rendas, Classe J, do Quadro II, a partir de 11 do corrente.

10-3-60. — Resolve exonerar, por justa causa e motivo de interesse público, Cleo Lavandier, do cargo de Fiscal de Rendas, Classe J, do Quadro II, a partir de 11 do corrente.

10-3-60. — Resolve exonerar, por justa causa e motivo de interesse público, Cleo Lavandier, do cargo de Fiscal de Rendas, Classe J, do Quadro II, a partir de 11 do corrente.

10-3-60. — Resolve exonerar, por justa causa e motivo de interesse público, Cleo Lavandier, do cargo de Fiscal de Rendas, Classe J, do Quadro II, a partir de 11 do corrente.

SEBASTIÃO DE ARRUDA NEGREIROS — Prefeito

ALUGA-SE

Uma boa casa recém-reformada, situada bem no centro desta cidade, com 2 quartos, sala, cozinha e banheiro...

Informações no Bazar São José — Av. Gov. Amaral Peixoto, 292 — Nesta.

Vende-se ou aluga-se uma casa em terreno de 10 x 45, com 2 quartos, 2 salas, banheiro, cozinha e varanda...

Vende-se propriedade com algum conforto, água nascente dentro de casa e muitas frutas...

Casa em Muriquil. Vende-se uma casa em Muriquil com 3 quartos, sala, cozinha, banheiro e entrada para carro...

Vende-se 1 lote a 5 minutos da Estação de Nova Iguassú, medindo 10x30...

Vende-se um lote de terreno de 430m2, rua José Aroas (lote n. 30)...

ALUGA-SE apartamento novo, a rua Paiva Teixeira 110, paralela à rua Olívio Tarquino...

Ordens de Serviço

Nº 37, de 23-2-60. — Admito, como extranumerário diarista, Antônio Alves Pedroza e Servino Antônio Sabino...

Nº 38, de 25-2-60. — Fica dispensado, a pedido, o extranumerário diarista, Susette Viveiros de Melrilles...

Nº 39, de 25-2-60. — Admito, como extranumerário diarista, Antônio Semão Romão e Berenício de Carvalho...

Nº 40, de 25-2-60. — Admito, como extranumerário diarista, Fortunato João Anacleto para exercer a função de Motorista...

Nº 41, de 26-2-60. — Fica dispensado, por abandono de serviço, de acordo com o Mem. n. 110/DYO, o extranumerário diarista Acendino da Silva...

Nº 42, de 4-3-60. — Admito, como extranumerário diarista, Ana Peretra para exercer a função de Servente...

Nº 43, de 4-3-60. — Admito, como extranumerários diaristas, José Francisco dos Santos para exercer a função de Trabalhador...

Nº 44, de 4-3-60. — Fica dispensado, a pedido, o extranumerário diarista Alacarte dos Santos Machado...

Nº 45, de 9-3-60. — Fica dispensado, por conveniência do serviço, de acordo com o Aviso n. 34/DEC, o extranumerário diarista B atriz Maria da Conceição...

Nº 46, de 9-3-60. — Fica dispensado, por conveniência do serviço, de acordo com o Aviso n. 52/DEC, o extranumerário diarista Maria José da Silva...

Nº 47, de 9-3-60. — Admito, como extranumerário diarista, Geraldo Carra para exercer a função de Trabalhador...

Nº 49, de 10-3-60. — Admito, como extranumerário diarista, Severino Damilão para exercer a função de Pedreiro...

SEBASTIÃO DE ARRUDA NEGREIROS — Prefeito

Portarias do sr. Prefeito Municipal

3-3-60. — Concede, nos termos dos artigos 116 e 121, da Resolução n. 642, de 26 de agosto de 1958...

9-3-60. — Resolve colocar à disposição da «Caixa Beneficente dos Servidores Públicos Municipais de Nova Iguassú»...

SEBASTIÃO DE ARRUDA NEGREIROS — Prefeito

Notinhas de Morro Agudo

(Do correspondente Hélio Lopes Ferreira) O fato é que cabe, também, aos lotadores gran e parcela de culpa na crise escolar local...

Comunicação

Emir Khalil Ayoubi, firma estabelecida com o ramo de Drograria à av. Governador Amaral Peixoto, 129, nesta cidade...

Novas Iguassú, 11-III-1960. EMIR KHALIL AYOUBI

Selos Federais — Na rua Marechal Floriano Peixoto, 2048, com Aquino, das 8 às 19 horas.

AVISO

A Diretoria da A. A. Vila de Cava tem a honra de convidar todos os sócios e atletas quitos com o Clube a comparecerem no próximo dia 3 do corrente mês...

Delfim Pereira Montenegro CONSTRUTOR. Av. Santos Dumont, 626 - Tel. 69 Nova Iguassú — Est. de Rio

