



CORREIO DA LAVOURA

ORGAO INDEPENDENTE. FUNDADO EM 22 DE MARÇO DE 1917 Fundador: SILVINO de AZEREDO

Diretor-Geral: AVELINO DE AZEREDO

Diretor-Secretário: LUIZ DE AZEREDO

ANO XLV

NOVA IGUAÇU (Estado do Rio), DOMINGO, 17 DE DEZEMBRO DE 1961

N. 2.3.5

EDUCAÇÃO E HISTÓRIA

Singela maiêutica

Meu caro A. L.: fui no cinema para sentir o problema do menor delinqüente porque...

Só dois grupos estão de braços cruzados: o dos egoístas-tucicidas e o dos que esperam a revolução para que o Estado resolva o problema.

E a luta, hoje, já não é contra o materialismo. Nem contra o capitalismo. A luta está travada entre os desesperados com a sua miséria material e os egoístas, maldosos de perderem suas reservas financeiras nos bancos.

Estes farão tudo para defender suas posses, multiplicando-as de qualquer forma. Aquêles lutarão, primeiro pelas greves reivindicatórias, depois assaltarão alucinados todas as fontes de riqueza. Os limites honestos...

Newton Gonçalves de Barros (Especial para o CORREIO DA LAVOURA)

Não é você o primeiro que condena os que estão tentando salvar o menor abandonado.

Assaltarão sômente. O resto trepidará sobre os que julgarem culpados de sua miséria.

Porque não existe uma politização consciente das massas, a consequência seria um edos imprevisível.

Fouchet acredita que França viu correr sangue, na guerra civil, de centenas de milhares de filhos. O Sena tingiu-se de vermelho...

A paixão cegou a razão... a deusa Razão!

O meu conceito de democracia cristã não é convicção para palhaçadas em parlamentos eleitorais.

É prática diária na minha abençoada profissão, energética e idealista. É continuidade na vida religiosa, principalmente no seu aspecto social!

Por que você não vem auxiliar a construção da Onda da Criança? É o maior movimento socialista que alguém já tentou realizar à face do planeta!

É tarefa demasiada? Procure o Jorge, o Shirley, a Marisa, a Vilma e toda a equipe de jovens que, aos domingos, pela manhã, está educando, com alegria, os menores favelados.

É muito, ainda? Aumente o corpo de sócios do lar do Abel. Leve para ele umas latas de leite em pó.

Não tem jeito para isso? Então, meu caro, estude e seja honesto, pelo menos. Se os "neutros" não prejudicarem o próximo e produzirem o que consomem, já reduziriam, de muito, o mal geral!

Você está "enojado" desses politiquinhos e sanguessugas que nos exploram? Muitos estão ao seu lado. Muitos milhões!

Não creio na cadeira elétrica, nem na guilhotina dos jurís populares.

Prefiro confiar na formação de um poder judiciário, sempre mais perfeito. E na educação democrática e cristã perseverante.

Mas sei, também, que há uma justiça superior que precede a dos homens.

E prossegue serena, indestrutível e imperturbável.

Junte seus melhores argumentos e amigos, e venha tomar um chá, ao luar de dezembro. Minha cidadela lógica, até agora, é inepugnável.

Mas é hospitaleira e... voltarei!

CONFESSÃO DE AMOR

Silvino Silveira

A LAPIS...

Quantos e quantos poemas não a glorificaram em muitos sonetos?

Como não há mal que não se acabe... o Azevedo, oficial administrativo, padrão "M", da Biblioteca Nacional, conseguiu atrair os olhos expressivos de Norma.

Tudo aconteceu de repente... Naquela noite não conseguiu dormir. Sentia-se loucamente, sim loucamente apaixonado!

A estrela de sua vida realida num rico apartamento da rua Cosme Velho.

Rondava-lhe a casa, acompanhava-lhe os passos, seguia-lhe o vulto pela Avenida, pelo Largo do Machado, pelas festas, pelos cinemas e teatros, e em todo o lugar que se encontravam ela o olhava sorrindo...

Chouasse pedras, canivetes ou cacos de vidro, não deixava de passar por aquela via pública, e quando a encontrava à janela, levava a mão ao alto da sinagoga, e riscando uma linha horizontal com o chapéu, exclamava, contendo a respiração:

— Senhorita, boa tarde! O Azevedo sentia-se orgulhoso com aquela paixão...

Nunca Romeu se escravizou tanto por Julieta!

Pensava na realidade, na triste realidade, que um dia, inexorável, poderia trazer-lhe uma sensação de ridículo.

As semanas, os meses passaram-se com a velocidade de um meteoro.

— Senhores, boa tarde!

— Senhores, boa tarde!

— Senhores, boa tarde!

— Senhores, boa tarde!

— Senhores, boa tarde!

— Senhores, boa tarde!

— Senhores, boa tarde!

— Senhores, boa tarde!

— Senhores, boa tarde!

— Senhores, boa tarde!

— Senhores, boa tarde!

História, Folclore e Linguagem

JOSE JAMBO DA COSTA

VELHA E ESTRANHA É A NOSSA CHARLIA

Roquette-Pinto, certa vez, já em idade proventa e coberto de glórias e bordados acadêmicos, respondeu, serenamente, às conhecidas bibliotecas de João Condé, assim: "Gosta muito de giria e tem horror à gramática".

Em lado oposto, colocava-se Osório Borba, que, segundo seus amigos, sofria tremendas crises alérgicas ao menor contato com o falarmorismo imperante, algumas, passadas, com seu lado pitoresco, conforme contou Eneida, em uma de suas reportagens no "Diário de Notícias".

Se grande é o número de adeptos do responsável pela "Comédia Literária", menor não é o dos que acompanham o saudoso autor de "Rondônia", dentro da Academia Brasileira de Letras e fora dela.

Dentre estes, para citarmos apenas um dos de maior evidência, embora não vista o fardão machadiano, está Drummond de Andrade, que tempera, com arte, suas crônicas, com a jerga brasileira.

Outros, Villon, Rabelais, Eugene Sue, Gorki e outros, tiveram igual proceder e, nem por isso, escorregaram da imortalidade. A verdade é que, mesmo escorçada pelos amantes do classicismo linguístico português, a nossa jeringona passou de moleca de morro e ruas escusas à privilegiada posição de mucama da vida moderna.

Assim, entra nos salões e alcovas da gente-de-bem, roça as discussões mais sizadas dos congressos literários e científicos, voçiferou no parlamento, dá cotoveladas nos filósofos e por aí adiante. Se é um mal, sua natureza é epidêmica.

Não se cinge, ninguém o ignora, ao Brasil. Antes corre o mundo, com maior ou menor incidência nos diferentes países. Apenas pagamos talvez, juntamente com a Argentina, Chile, Espanha, França... um tributo mais elevado ao charlanismo, já por nossa imaginação ardente de latinos, já pelo incontrolável desenvolvimento da linguagem, a par de outros fatores.

Morremos de indigestão de palavras, nunca de carência léxica. Não há como cecear o avanço da fala corrente em sua trajetória, irregular, incoerente, ilógica, muitas vezes, mas viva, latejante. Com ela a jirga, é bom frisar. Ainda que esta contribua com pequeno acervo para a língua. Explica-se o fenômeno, facilmente, pela vida efêmera de cada palavra ou locução.

Efemeridade esta decorrente da própria proliferação da charliagem e das diluições vocabulares nas multiplicações de sentido. Gasta-se, prematuramente, o vocabulário, entranquece-se e, na luta da expressão, é sobrepujado por outro, que satisfaz melhor à idéia particular inicial e à sede de novidade, se-

(Conclui na 3ª página)

O Mistério dos MMM

Cial Brito

EMBORA não seja experiência inteiramente original (a própria revista, se não me engano, já tem divulgado outras da espécie), não deixa de ser curiosa a história policial que "O Cruzeiro" está divulgando, com a singularidade de cada capítulo, em um total de dez, estar confiado a figura exponencial de nossas letras.

Os escritores, obviamente, devem cingir-se de certo modo às diretrizes esboçadas nas páginas anteriores, o que não impede venham a complicar as coisas de tal modo que causem possíveis dores de cabeça ao colega incumbido do desfecho — onde, como de praxe em romances policiais, tudo se explicará convenientemente.

O primeiro capítulo, a cargo de Viriato Correia, registra...

trou morticínio tal, e com tamanhos detalhes macabros, que tornava irreconhecível o autor de "História do Brasil para crianças".

Daí em diante a trama se foi desenrolando cada vez mais confusa. Quando o mistério parecia esclarecer-se no final de um capítulo, ficava mais denso ainda no decorrer do seguinte.

Personagens que um criava, emprestando-lhes algum relevo, outro matava sem qualquer consideração ou transformava em elemento de menor importância, assunto que motivou saborosa crítica de Dinah Silveira de Queiroz — ela também co-autora — no programa "Café da Manhã".

Em matéria de estilo, ao qual também os escritores têm de renunciar um pouco, em benefício do conjunto, o capítulo que se me afigurou mais significativo foi o entregue a Guimarães Rosa. O autor de "Grande Sertão: Veredas" deu a impressão de encontrar-se atado e só se deixou surpreender, em seu modo característico de expressar-se, através de uma que outra frase. Por sinal que esse episódio (publicado na revista colocada nas bancas na semana passada — data de capa 16-12-61) se cedia dentro dos moldes da pura tradição sherloquiana, contendo com personagem das mais pitorescas, Tia Maria, portadora de excepcional capacidade dedutiva, de maneira a não ter inveja do privilégio.

(Conclui na 7ª página)

O Colégio Leopoldo

e sua

Escola Técnica de Comércio

enviam aos srs. Pais, mestres, funcionários, alunos, antigos alunos e amigos, pelo NATAL e NOVO ANO, fraternos votos de venturas cristãs, agradecendo as atenções recebidas de todos.

A DIRETORIA

Escola Normal Afrânio Peixoto — Matrículas abertas

VÁRIAS

Ornamentação natalina Como tem acontecido desde que assumiu a Prefeitura o dr. Sebastião de Arruda Negreiros, começará amanhã a ornamentação e iluminação das ruas principais desta cidade e também, este ano, da Praça Manoel Duarte, em Mesquita, para as festas do Natal e Ano Novo. Espedito Branco e Moacir Nogueira foram contratados, assim, para embelezar a cidade.

Dia 20 do corrente: anunciam-se as solenidades das Formaturas diplomandas do Ginásio Santo Antônio. Às 18h, Santa missa na Catedral e às 19h30m, entrega dos certificados no salão do Ginásio. Dia 21, a festa das formandas da Escola Normal (Santo Antônio, Missa vespertina às 18h na Catedral e colação de grau às 19h30m na sala da Escola. São 35 as professorandas que prestarão juramento. Dias 21 e 23, as diplomandas do Ginásio Iguassuense estarão em festa. Dia 21, às 9h30m, missa em ação de graças na Catedral e às 20h, entrega de diplomas no Cine Iguassu. E dia 23, baile de gala na Associação Rural.

Audições, piano e violino Depois de amanhã, dia 19, às 19h, no auditório da Arcádia Iguassuana de Letras, o Conservatório Brasileiro de Música (Departamento de Nova Iguaçu, sob a direção da prof.ª Davilê dos Santos Hill) apresentará, em audição de piano e violino, os alunos juvenis dos profs. Jacira Borges Pereira, Dináiva Alves Bastos, Maria Carmélia de Araújo e Benedito de Freitas. — E dia 22, às 19h, na sede do E.C. Iguassu, o referido Departamento apresentará, em audição, os alunos infantis, além da bandinha rítmica, por motivo do encerramento do ano letivo.

Hoje, às 20h, no auditório da Arcádia, o Declamação Curso Maria Sabina (filial do Curso Olavo Bilac), dirigido pela prof.ª Hercy Charpinel Gama, em recital de declamação, apresentará os seus alunos dos cursos infantil, juvenil e adulto.

Casa Fernando Inaugurou-se ante-ontem nesta cidade, na rua 13 de Maio, 205. Aparelhos elétricos em geral, e acessórios para rádio e TV.

Escreveu-nos o ex-Promotor de Justiça nesta Nova residência Comarca, dr. Raul de Figueiredo Meireles. Transferiu sua residência para a rua Bulhões de Carvalho, 365, ap. 202, Posto 6 de Copacabana. E continua ali às ordens de seus amigos de Nova Iguaçu.

Novos projetores, cinema Tendo já substituído o aparelho de som, a direção do Cine Verde acaba de adquirir (mais de 1 milhão de cruzeiros) dois novos projetores de 35mm., poloneses, da marca Varimex. Até ontem não estavam ainda bem ajustados, mas deverão melhorar sensivelmente a projeção no tradicional Cine Verde.

Antem, na rua Getúlio Vargas, Escritório, advocacia 109, foi inaugurado o novo e bem instalado escritório da conceituado advogado Alcindo Rafael.

Anistia O Departamento da Renda deste Estado está recebendo, com redução de 80% (prazo até 7 de janeiro de 1962), as multas exigidas em processos fiscais.

O ilustre Coletor nesta cidade, sr. Antenor Magalhães Amaral, além de passar um telegrama de aplausos ao Arauto, leu e comentou, na última reunião do Rotary Club, o seu artigo "Até onde vamos parar?" Foi muito cumprimentado pelos companheiros rotarianos no seu propósito de alertar as autoridades em defesa da segurança e bem estar da sociedade iguaçuana.

Polícia de Vigilância Já houve duas reuniões na ACINI, e prosseguem bem os trabalhos de organização da Polícia de Vigilância Municipal. Seus estatutos vêm sendo discutidos.

DRA. CYRA PAPALEO MONTES MÉDICA Doenças de Senhoras — Partos — Pré-Natal Horário: Segundas, quartas e sextas-feiras, das 15 às 18 horas CONSULTÓRIO: Trav. Rosinda Martins, 71, sala 305 — Nova Iguaçu

O QUE VAI PELO E. C. Iguassu

DANÇAS — Hoje, a partir das 21hs., noite dançante Hi-Fi. PINGUE-PONGUE — Segunda-feira, sob contróle oficial, houve as duas partidas iniciais do Campeonato de Tênis de Mesa, entre Iguassu x IBC e Iguassu x T. C. Mesquita. Os alvi-negros perderam de 5 x 1 para o Tênis Clube, mas derrotaram por igual contagem o IBC. Os vencedores do Iguassu: J. Carlos, Waldir e Marino.

Da Vivenda da Luz

EXCURSÃO — Em ônibus especial, a Vivenda da Luz, com 28 crianças, está viajando hoje para a cidade de Resende, onde vai inaugurar oficialmente a Praça Esperanto, o que é uma honra para o Orfanato e um estímulo para o movimento cultural esperantista de Nova Iguaçu. PRESEPIO — Sábado, dia 23, às 14h, a Vivenda da Luz com seus irmãos vai desfilar pela segunda vez nesta cidade. Conduzirá um presepio ao vivo.

Geraldo partiu!...

Partiu o meu querido Geraldo, sem que nos avisasse a hora da partida! Hoje, o Cartório do 3º Ofício é muito qual cemitério. O Ademar, este balano simpático, não pôde suportar a carga ao seu lado. Geraldo era muito bom e os bons são muito queridos dos Deuses! O velho Oscar suportou, resignadamente, esta adversidade! Geraldo era tão bom que não nascera para nós. Homem plasmado de matéria diferente! Quando ao lado do Quaresma, sorria de mim, da minha vida aíada. E acendia o cachimbo, qual nobre inglês. Geraldo, hoje, tanto vive nas arquibancadas azuis dos céus como na nossa imaginação. Geraldo, o nosso Laudelino foi também do 3º Ofício. Dá um abraço nele, da minha rua querida, a nossa Getúlio Vargas!...

Aos prezados amigos, leitores, assinantes e anunciantes do Correio da Lavoura formulamos os melhores votos de Boas Festas pelo Natal e muitas felicidades no decorrer de 1962.

BOAS FESTAS

Recebemos e retribuimos com todo o prazer, das seguintes firmas e amigos distintos deste jornal, cartões e telegramas com votos de boas festas e feliz ano novo: Governador Celso Peçanha e família. Roberto Turturro e família. Lins & Filhos Ltda. (Granja Carolina). Dr. Paulo Leone e família. Sarita e Raquel Landau. Coletor Antenor M. Amaral. Cia. T. Janér — Comércio e Indústria. Francolino França, como presidente do CR—SSR-RJ e da FARERJ. Lourival Nunes Leite. Valdir Rosas Narciso e família. Zilda Henrique. Eduardo Pires & Cia. Ltda. (Bazar São José). Amilton de Calazans.

José Fróes Machado ADOGADO Diariamente, das 9 às 12 horas Rua dr. Getúlio Vargas, 35 1º and.—Tel. 282—N. Iguaçu

FARMÁCIAS DE PLANTÃO Estão hoje de plantão diurno as farmácias São Geraldo, tel. 131-11 e Nilo Peçanha.

CINE VERDE

HOJE — "Judith e Holofernes" com Massimo Girotti, Isabele Corry e Danieli Rocca e Renato Baldini. Horário: 2.00 — 3.35 — 5.25 — 7.15 e 9h. SEGUNDA A QUARTA-FEIRA — "Os baqueiros do Vóga", com John Derek, Eisa Martinelli, Dawn Adams, Charles Vanel e Rick Battaglia. Festival dos Empregados — Crm o maior sorteio de brindes até hoje realizado: 40 prêmios! Os brindes são o fe de t do comércio local.

CINE IGUASSU

HOJE — "Briga, mulher e samba", com Renata Fronzi, Ronaldo Lupo, Lucy Figueiró, Matinhos, Violeta Ferraz e Elza Soares. Horário: 1.30 — 2.50 — 4.30 — 6.10 — 7.50 e 9h30m. SEGUNDA A QUARTA-FEIRA — "Festival dos Empregados", com o filme "Nua no mundo", com Glna Lollobreida, Anthony Franciosa e Ernest Borgnine. No palco: Sorteio de valiosos brindes. SEXTA-FEIRA A DOMINGO — "O mago de Bagdá", com Dik Shaw, Diane Baker e Barry Coe.

FESTAS

Aceitam-se encomendas de doces, salgadinhos, bolos, balas, mesas infantis e bandejas decoradas. Travessa Quaresma, 25 Apt. 101 — Nova Iguaçu

Notícias Esportivas

Lenine Mazza, novo Presidente da LID

Treze clubes, totalizando 55 votos, sufragaram, na Assembléia Geral de 6ª-feira, para o biênio 1961/1962, o nome do sr. Lenine Mazza para presidente da LID. Os três clubes restantes, com 12 votos, deram preferência aos srs. Alcides Rabelo, para presidente, e Sebastião Rabelo Guimarães, para vice-presidente. O Conselho Fiscal eleito, com o mesmo número de votos, é composto dos srs. dr. Pedro Arume, dr. Ariano de Oliveira e Pedro Simonetti. Também o sr. Hélio Lopes Ferreira foi mantido na vice-presidência, merecendo os mesmos 55 votos. A posse da nova diretoria da LID foi marcada para 6 de janeiro próximo.

União x Belford Roxo, em melhor de três

Terminado o certame principal com o Miguel Couto, mercadamente, bi-campeão, e Gigante, vice-campeão, a atenção geral está voltada para a disputa dos aspirantes, com União e Belford Roxo iniciando hoje, no campo do primeiro, a decisiva série melhor de três. O 2º jogo será domingo em Belford Roxo e a terceira partida, caso haja necessidade, em campo neutro de comum acordo. O árbitro é da FFD.

Filhos de Iguassu, o mais disciplinado

Caberá ao popular alvi-rubro a posse transitória do troféu "Roberto Silveira", instituído para premiar o clube mais disciplinado do ano. E o Filhos de Iguassu, sem nenhum deslize, nas três categorias que disputou no futebol (amadores, aspirantes e juvenis), foi o justo vencedor.

Tênis de Mesa

Foram realizadas nesta semana as duas primeiras rodadas do campeonato municipal de tênis de mesa, registrando-se vitórias do Iguassu sobre o IBC e do Tênis Clube sobre o Iguassu. As 9hs. terminará, com Tênis Clube x IBC, o primeiro turno e a fase complementar começará depois de amanhã.

Natação

A LID não estará presente ao campeonato infante de natação que, nos moldes dos jogos infantis do "Jornal dos Esportes", haverá logo às 15hs. em Volta Redonda.

Ainda as eleições da LID

Morro Agudo e Queimados, mesmo presentes à Assembléia, não puderam votar, por falta de credenciais dos representantes. — Houve, o comparecimento unânime de 18 clubes filiados. É certa a participação de alguns nomes da oposição na nova diretoria. Comen-tava-se que, pela 2ª vez consecutiva, certos "esportistas", não conseguiram eleger seus candidatos. — Fim do pleito, vencedores e vencidos contrataram-se esportivamente. — Gabriel Jorge confessava: votou contrariando-se esportivamente. — Quando José Amaro Filho ia fazer o discurso, a sessão foi encerrada. — Por ter perdido a eleição por vice (só mereceu 12 votos), Sebastião Rabelo mudará de clube: vai para o IBC. — Dizia velho esportista: — "Só quero Lenine na LID com o espírito de "Zequinha". — Neste, houve acaloradas discussões quanto ao nome a ser dirigido por pessoas que não residem no Centro. — Pela 1ª vez a LID será dirigida, o vice de Morro Agudo. Ambos são também de clube de Mesquita, o vice de Morro Agudo. Ambos são também de clube de Mesquita. Aquêle está atualmente no Portique, este é do Vasquinho. — A campanha que visava afastar o futebol dos outros esportes, no LID, morreu no nascedouro. A votação indistinta da maioria mais que absoluta recebida por Mazza e Hélio, dos clubes, praticantes de todos os esportes, foi resposta cabal aos que propagavam uma cisão, em favor desta ou daquela modalidade.

VIDA SOCIAL

DATAS ÍNTIMAS

Fizeram anos neste mês: 11, sra. Yeda F. Fernandes, esposa do dr. Nilton Fernandes; 11, sr. Ernani F. Moreira; 11, sr. Juvenal Wilson dos Santos; 11, sra. Deonina Martins Henriques, esposa do sr. Abel Henriques; 12, menino José Luiz, filho do sr. e sra. Osmar Laport da Mota; 12, menina Nirva, filha do sr. e sra. prof. José Maria Neves; 12, srta. Nicéa Marques Pereira; 12, sr. Rosalvo Gomes Lavinas; 12, srta. Teresinha Inácia Lopes Freire; 13, sr. Edmundo Bernardes, residente em Pati do Alferes; 13, jovem Antônio Paulo, filho do sr. e sra. ten. Roberto Cabral; 13, srta. Maria Luzia Botelho; 13, menina Fátima Regina (1º aniversário), filha do sr. e sra. Rangelito Ferreira Rangel, residentes em Belo Horizonte; 14, srta. Marlene de Azeredo Mendes; 14, jovem Cell Santos; 14, jovem Eliane, filha do sr. e sra. Armando Sales Teixeira; 14, jovem Hiram Renato, filho do sr. e sra. prof. Z. Paulo Barros, residentes em Sete Lagoas; 14, menina Rosângela, filha do sr. e sra. Braid de Almeida Maurício; 14, menina Marisa, filha do sr. e sra. Maurino Giraldo; 14, menino Cláudio, filho do sr. e sra. Wislaine Pereira; 14, cirurgião-dentista Moisés de Azeredo; 15, sr. Luiz Martins Dal-e-prane; 15, menino Osvalmir, filho do sr. e sra. Osvaldo Marques.

Fizeram anos ontem:

— sr. Ari Barbosa da Silva; — menina Lúcia Maria, filha do sr. e sra. Juventino Borges; — menino Carlos Augusto, filho do sr. e sra. Antônio Nascimento Filho.

Fazem anos hoje:

— eng. W. W. Watkins, residente no Rio; — sra. Luiza Barbosa; — desportista Amilton de Almeida Silva.

Noivado

Ficaram noivos, dia 15, em Curitiba, Paraná, o jovem Antônio Paulo de Rezende Cabral, filho do sr. e sra. ten. Roberto Cabral, e a srta. Cléia Maria Ramos da Silva, filha do sr. e sra. Valdir Modesto da Silva.

Casamentos

Ontem, realizaram-se os seguintes enlases matrimoniais: Às 11h, na Catedral de Santo Antônio. Noivos: Carlos Eduardo, filho do sr. e sra. dr. Mário Guimarães, e Deise, filha da viúva Marina Nunes de Oliveira.

— Catedral de Santo Antônio, às 17h45m. Noivos: Orlando, filho da viúva Hilda Martins de Freitas Novais e Teresa, filha da viúva Maria Júlia Cardoso Távora. Depois da cerimônia, recepção distinta aos convidados na residência da família Távora.

— Às 18h, na Catedral de Santo Antônio. Noivos: Carlos Ribeiro e Haydée, filha do sr. e sra. Derneval Gouvêa.

— Na Matriz de N. S. da Conceição (Nilópolis), às 18h. Noivos: Sebastião dos Reis Soares e Nadyr, filha da viúva Maria da Glória de A. Ribeiro.

ASSINATURA DO CORREIO DA LAVOURA PARA 1962 CR\$ 200,00

Selos Federais — Na rua Marechal Floriano Peixoto, 2029, com Aquilino, das 8 às 19 horas.

SANTO DE HOJE SÃO LÁZARO

É conhecidoíssimo São Lázaro, de quem os Evangelhos contam coisas extraordinárias, inclusive o fato de ter sido resuscitado por Jesus depois de quatro dias de morto. Lê-se no cap. 11 do Evangelho de S. João Evangelista: "Lázaro, irmão de Maria e Marta, caiu doente em Betânia. As duas irmãs mandaram dizer a Jesus: "Senhor, aquele a quem amais está doente". Jesus disse: "Esta doença não é de morte, mas para glória de Deus: pois que o Filho será glorificado por ela". E ficou lá ainda dois dias, isto é, na margem do outro lado do Jordão. Foi só então que disse aos discípulos: "Lázaro, nosso amigo, dorme; vou despertá-lo do sono". Os discípulos disseram-lhe: "Senhor, se dorme está bem". Jesus, porém, falava da morte e disse-lhes então claramente: "Lázaro morreu e eu me alegro por vossa causa de não estar presente, a fim de que acrediteis. Vamos vê-lo!"

Quando Jesus chegou, Lázaro estava sepultado havia quatro dias. Logo que Maria soube da vinda de Jesus, foi-lhe ao encontro e disse-lhe: "Senhor, se tivésseis estado aqui, meu irmão não teria morrido. No entanto, sei que tudo o que quiserdes pedir a Deus, Ele vó-lo concederá". Jesus disse-lhe: "Teu irmão resuscitará". Maria respondeu: "Sim, sei que resuscitará na ressurreição do último dia". Jesus disse-lhe: "Eu sou a ressurreição e a vida; quem creê em mim, ainda mesmo morto, viverá; e quem vive e creê em mim, não morrerá jamais. Crês isso?" Ela respondeu: "Sim, Senhor, creio que sois o Cristo, o Filho de Deus vivo, que viestes a este mundo".

Jesus chegou em face do túmulo: era uma gruta e uma pedra tapava a abertura. Jesus disse-lhe: "Tira a pedra". Marta, a irmã do morto, disse-lhe: "Senhor, já exala mau cheiro, pois já lá se vão quatro dias que está aí". Jesus disse-lhe: "Não te disse já que se creeres, verás a glória de Deus?"

Tiraram a pedra. Jesus levantou os olhos ao céu e disse: "Pai, dou-vos graças por me terdes escutado. Quanto a mim, sabia que me ouvís sempre, mas digo-o por causa da multidão que me cerca, a fim de que creia que sois vós, que me haveis enviado". Depois de ter assim falado, bradou com voz forte: "Lázaro, sai para fora".

No mesmo instante o morto saiu, pés e mãos atadas com faixas estreitas, o rosto coberto de um sudário. Jesus disse-lhe: "Desatá-o e deixá-o andar".

Aniversários de casamento

Fizeram anos neste mês os seguintes casais: 15, sr. e sra. dr. Luiz Guimarães; 15, sr. e sra. Luiz Simonetti; 15, sr. e sra. Vandyler José d'Ávila; 16, sr. e sra. Henrique Duque Estrada Meyer.

Recepções

Ontem, em sua linda residência, na Rua Rangel Feltre, nº 118, o simpático casal sr. e sra. Armando Sales Teixeira ofereceu encantadora recepção às pessoas de sua relação, comemorando assim a passagem do 15º aniversário natalício de sua graciosa filha Eliane.

Sábado próximo, dia 23, o distinto casal sr. e sra. dr. Cial Brito recepcionará na sede do E. C. Iguassu, por pessoas de suas relações, por motivo do transcurso do 15º aniversário de sua filha Angélica Maria. Antes, na Catedral de Santo Antônio, será rezada missa em ação de graças.

ESTIVAIS IGUASSUANO... (Vertical text on the right edge of the page)



## PREFEITURA MUNICIPAL DE NOVA IGUASSU

### Resolução n. 1.137

Autoriza a aquisição de dois lotes de terra e dá outras providências.

A Câmara Municipal de Nova Iguaçu, por seus representantes legais, decreta e eu sanciono e promulgo a seguinte Resolução:

Art. 1º — Fica o Prefeito Municipal autorizado a adquirir à Empresa Construtora do Lar S. A., com sede na rua Rodrigo Silva, nº 183, anexo à quadra de Guanabara, os lotes de terrenos números 19 e 20, da quadra "D", da praça Afonso Guimarães, na Vila Formosa, em Santa Rita 1º distrito deste Município, fora do perímetro a ser medido o primeiro 1500 metros de frente, 1000 metros de largura na linha dos fundos onde limita com o lote n.º 12 da rua Violeta, por 32,00 metros de extensão da frente dos fundos, pela direita confinando com o lote n.º 20 e 4554 metros do lado esquerdo, em uma linha quebrada de dois lances confrontando com os lotes 16, 17 e 18 da rua das Rosas, todos de propriedade da vendedora ou sucessores, limitando, ainda, por este último lado, com uma área de terra da Prefeitura, com a superfície de 470,00 metros quadrados; o segundo lote mede 13,00 metros de frente, 26,00 metros de largura na linha dos fundos, onde limita com os lotes números 10 e 11 e parte do lote 12, da rua Violeta, por 15,00 metros de extensão da frente dos fundos, pelo direito, confinando com parte do lote n.º 9 da mesma rua Violeta e 32,00 metros do lado esquerdo, confrontando com o lote 19, todos de propriedade da vendedora ou sucessores com a superfície de 388,00 metros quadrados.

§ 1º — A aquisição de que trata o artigo precedente é feita com a intervenção de ARIVALDO GOMES RODRIGUES, brasileiro, casado, funcionário público, residente na rua Ministro Viveiros de Castro n.º 81, Estado da Guanabara e DOMINGOS FERREIRA JUNIOR, português, casado, graniteiro, residente na Ladeira dos Tabajaras, n.º 316, apartamento 102, também no Estado da Guanabara, promitente compradores dos referidos lotes números 19 e 20, respectivamente, ex-vi dos contratos particulares de 8 de outubro de 1953; devidamente averbados no Cartório do Registro de Imóveis da 1ª Circunscrição desta Comarca às fls. 202-vº e 203, do livro "B-F", sob os números 7 e 9.

§ 2º — O preço de aquisição desses terrenos é de Cr\$. 63.184,00 para o lote 19 e de Cr\$. 53.384,00 para o lote n.º 20.

Art. 2º — Os lotes de terra objeto da aquisição e descritos no artigo 1º, destinam-se à ampliação da área ocupada pela Escola Municipal América Xavier da Silveira.

Art. 3º — Fica o Prefeito autorizado a oportunamente, abrir crédito especial necessário ao atendimento das despesas de execução da presente Resolução.

Art. 4º — A presente Resolução entrará em vigor na data de sua publicação, revogadas as disposições em contrário.

Prefeitura Municipal de Nova Iguaçu, 7 de dezembro de 1961.

SEBASTIÃO DE ARRUDA NEGREIROS — Prefeito

### Decreto n. 431, de 14 de novembro de 1961

O Prefeito Municipal de Nova Iguaçu, usando de suas atribuições legais,

DECRETA:

Art. 1º — A atual rua projetada que liga a Rua 13 de Maio à Avenida Coronel Francisco Soares, ao lado do Grupo Escolar Rangel Pestana, passa a denominar-se Rua Brasília.

Art. 2º — Revogam-se as disposições em contrário.

Prefeitura Municipal de Nova Iguaçu, 14 de novembro de 1961.

SEBASTIÃO DE ARRUDA NEGREIROS — Prefeito

### Portarias do sr. Prefeito Municipal

30-10-61. — Resolve suspender por 3 dias, a partir de hoje, os fiscais de rendas Cléo Lavandier e Gil Bras de Castro, por falta de execução no cumprimento de seus deveres.

30-10-61. — Resolve suspender por 3 dias o Fiscal de Obras, Padrão M do Quadro III, Nilo Pequeno de Azeredo e o Oficial Administrativo I Interino, Quadro II, Décio Carlos Hugo, por abandono do posto que lhes foi designado pela Fiscalização, a partir desta data.

21-11-61. — Resolve designar, de acordo com os artigos 138, item I, e 139, da Resolução n.º 642, de 26 de agosto de 1958 (Estatuto dos Funcionários Municipais), Antônio de Souza Lucas, para exercer a função de Chefe da Seção de Controle do Patrimônio, GFA-1, do Quadro IV, da Divisão de Fazenda, a partir de 1 do corrente mês.

21-11-61. — Resolve dispensar Marlene Braga do Prado, da função de Chefe de Seção de Controle do Patrimônio, GFA-1, do Quadro IV, da Divisão de Fazenda, a partir de 1 do corrente mês.

30-11-61. — Resolve tornar sem efeito a Portaria de 12 de maio de 1960, que de acordo com o artigo 87, parágrafo 1º, da Resolução n.º 772, de 22 de setembro de 1959, designou o Oficial Administrativo, Padrão J, do Quadro II, Rosalina Costa Esteves, para substituir eventualmente, o Chefe do Serviço de Pessoal, Alda Marinho Machado, em seus impedimentos, a partir desta data.

30-11-61. — Resolve tornar sem efeito a Portaria de 13 de dezembro de 1960, que designou Alda Marinho Machado para, sem prejuízo de suas funções, responder pelo Expediente da Divisão de Administração, a partir de 1 de dezembro próximo vindouro.

1-12-61. — Resolve designar Alarico Soares de Souza e Melo para, sem prejuízo de suas funções, responder pelo Expediente da Divisão de Administração, a partir desta data.

1-12-61. — Resolve designar, de acordo com o artigo 87, parágrafo 1º, da Resolução n.º 772, de 22 de setembro de 1959, o Oficial Administrativo, Interino, Padrão I, do Quadro II, Carmem Corrêa e Castro, para substituir, eventualmente, o Chefe do Serviço de Pessoal, Alda Marinho Machado, em seus impedimentos.

SEBASTIÃO DE ARRUDA NEGREIROS — Prefeito

## BAZAR AMERICANO

Ferragens, Alumínios, Louças, Tintas, Cristais, Brinquedos, Papelaria e objetos para presentes.

### Abílio Augusto Pulso

Rua Marechal Floriano Peixoto, 2046 — Tel. 28-120  
Nova Iguaçu Estado do Rio

## Laboratório de Análises Clínicas São Geraldo

DR. JOSÉ LUIZ RIBEIRO

Av. Mlle Perenha, 54 — salas 11 e 12 — Tel. 87 (por favor) — M va lgu 556  
Exames de Sangue, Urina, Fezes, etc. — Reação de Galli-Mainini, Friedman. — Reações sorológicas para diagnóstico da Sífilis. — Tubagens, etc.  
Exames anátomo-patológicos.

Coleta a domicílio. — De 7:30 horas às 18:30 horas  
Aos sábados até às 16 horas

## EDITAL

Registro de Imóveis da 2ª Circunscrição de Nova Iguaçu

Hermes Gomes da Cunha Oficial do Registro de Imóveis da 2ª Circunscrição,

Pelo presente, atendendo ao que lhe foi requerido por Sebastião Leão, intima Manoel dos Santos, Cassiana Maria Rodrigues, Maria Angélica de Sant'Ana, José Moreira de Freitas, Carlos Pinto Cardiano e Ilka Bastos Couto, por se encontrar em lugar ignorado, a virem em seu cartório na rua dr. Getúlio Vargas, 90, nesta cidade, pagar as importâncias de Cr\$ 4.800,00, 4.400,00, 7.497,00, 15.750,00, 88.473,00 e 27.528,00, respectivamente, referentes às prestações atrasadas dos lotes de terreno por eles prometido comprar no loteamento «Jardim Uolá» situado em Q. el-maoué, 2º distrito deste Município, e as que se vencerem até a data do pagamento, além das custas e juros, sob pena de, decorrido o prazo legal de 30 dias, serem resolvidos os compromissos e canceladas as respectivas averbações, nos termos do art. 14, § 5º, do Dec. 3079, de 15 de setembro de 1938 Nova Iguaçu, 17 de setembro de 1961. O Oficial: Hermes Gomes da Cunha. 2-2

## Educandário Sta. Catarina

Infantil — Primário — Admissão — Datilografia

RUA CAPITÃO GASPAS SOARES, 221

(Ao lado do Hospital de Nova Iguaçu)

## EDITAL

Registro de Imóveis da 2ª Circunscrição de Nova Iguaçu

Hermes Gomes da Cunha, Oficial do Registro de Imóveis da 2ª Circunscrição,

Pelo presente, atendendo ao que lhe foi requerido por Hermilina de Souza e Silva e Cláudio Walmirino Tavares, por não se encontrar no endereço indicado, a virem em seu cartório na rua dr. Getúlio Vargas, 90, nesta cidade, pagar a importância de Cr\$ 13.000,00, referente às prestações atrasadas do lote de terreno n.º 4, da quadra um, do loteamento «Bairro São Leopoldo», em Belém Rio, 4º distrito deste Município, por eles prometido comprar, bem como as prestações que se vencerem até a data do pagamento, além das custas e juros, sob pena de, decorrido o prazo legal de 30 dias de mora, ser resolvidos os compromissos e cancelada a respectiva averbação, nos termos do art. 14, § 5º, do Decreto 3079, de 15 de setembro de 1938 Nova Iguaçu, 17 de outubro de 1961. O Oficial: Hermes Gomes da Cunha. 2-2

## FLAVIO FERNANDES FARIA

ADVOGADO

Diariamente das 8 às 11 horas

Rua Paulo Frontin, 27 - Sala 1 — Nova Iguaçu

## EDITAL

Registro de Imóveis da 1ª Circunscrição de Nova Iguaçu

O bacharel Getúlio Moura Filho, pelo presente edital com o prazo de trinta dias e publicação por duas vezes, atendendo ao que foi requerido por Oswaldo de Rocha Miranda, faz saber aos promitentes compradores Maria José Dales, Olívia Rodrigues Carvalho, Roy Maia do Nascimento, Renato Maia do Nascimento, Octacelto Batista Diniz, Cândido Neves Barbosa, Alberto Gonçalves Rangel, Antonio Martins de Oliveira, Nelson Teixeira, Joviniano José, Maurício Augusto dos Santos, Paulino Ferreira dos Santos, Djalmir da Silva, Theresza Gómes Bendavid e Sebastião de Oliveira, que se encontram atualmente em lugares ignorados, que deverão comparecer ao cartório do 2º Ofício, sito na rua Getúlio Vargas, 113, e solventarem os seus débitos, referentes às promessas de venda dos lotes de terreno situados na Fazenda da Posse deste Município, sob pena de não fazendo serem canceladas as averbações e resolvidas as promessas. Dou fé. Nova Iguaçu, 21 de novembro de 1961. Eu, Getúlio Moura Filho, Oficial, o subcrevê e assino. Getúlio Moura Filho, Oficial do Registro. 2-2

## A Pera e a Maçã

A pera e a maçã são frutas cujo valor nutritivo não compensa seu alto preço, sendo preferível que o dinheiro que se despende com essas frutas seja empregado na compra de goiabas, laranjas ou bananas, frutas bem brasileiras e de maior valor nutritivo.

A pera contém 14% de hidratos de carbono, 0,60% de proteínas, 0,50% de gorduras e também pequena teor de cálcio, fósforo e ferro. Quanto ao conteúdo vitamínico, a maçã é mais rica do que a pera, sendo dotada ainda de regular quota de pectina, qualidade esta que a indica como alimento de mérito nos dispépsias infantis.

Entretanto, somos forçados a reconhecer que a maçã e a pera são frutas inferiores às nacionais, não devendo por princípio algum substituí-las em nossa alimentação. — S.A.P.S.

## A. AFRANIO PEIXOTO ARQUITETO

— Projeto ..... 1%  
— Projeto, fiscalização e responsabilidade ..... 3%  
— Administração ..... 10%  
Travessa 13 de Março, 118/304 — Nova Iguaçu

## EDITAL

Registro de Imóveis da 3ª Circunscrição de Nova Iguaçu

Domingos Antônio Palmeira Netto, Oficial Substituto, em exercício, do Registro de Imóveis da 3ª Circunscrição,

Faz público que Adriano de Almeida Maurício e sua mulher Maria de Almeida Maurício, é brasileiro nacionalizado, «la brasileira, proprietários, residentes e domiciliados na rua dos Araújos, 105, no Estado da Guanabara, depositaram em seu cartório, na rua dr. Getúlio Vargas, 118, nesta cidade, de conformidade com o Decreto lei 58, de 10 de dezembro de 1937 e seu regulamento, memorial, plantas e documentos referentes ao loteamento de uma parte de sua propriedade, situada no 3º distrito deste Município, Adria-nópolis, fora do perímetro urbano, que mede no todo 10.054,073 m² 59, e partindo do marco de pedra ILAJ, situado a 1780ms, a esquerda do eixo da Estrada de Ferro Rio d'Ouro, próximo de um pontilhão existente sobre pelo Rio Iguaçu, até encontrar a divisa da Fazenda das Laranjeiras de propriedade de Sebastião Tinoco e segue por esta divisa até o marco MR na distância de 3.050ms, onde começa o rumo da Cia. Fazendas Reunidas Normandia, com uma linha com a extensão de 870ms, encontrando si um marco de pedra da divisa com herdeiros de Basílio Leal, quebrando desse marco, seguindo até um marco denominado Tagarrassu na distância de 1.070ms, e seguindo mais pela linha divisória das águas («divortium aquarum») na distância de 920ms até o marco Tap-pin, dividindo com os mesmos herdeiros acima mencionados, aí, começando a divisa com a Fazenda São José pertencente à Santa Casa da Misericórdia, continuando pela cumieira até o marco de pedra, donde segue em rumo 78-30 [NE] nordeste, na distância de 450ms, dividindo com terras da Fazenda Santa Rita, propriedade da Cia. SAMI até atingir um marco de pedra colado a 345ms, da Estrada para Santa Rita, e deste marco segue em rumo magnético 10º 30' [NE] nordeste na extensão de 2.900,00ms, até onde teve início, dividindo por esta linha com terras da Fazenda das Saudades ou terras de Dr. Deolinda, outrora pertencentes a Francisco José Pinto e seus filhos, e hoje dos requerentes, objeto da transcrição 14.974 do livro 3-S-S às fls. 268 da 1ª Circunscrição desta Comarca, e que foi da mesma desmembrada uma parte que deu origem ao loteamento em causa, tendo sido dividida em vários lotes, agrupados em quadras, servidas por diversas logradouros, tudo de acordo com a planta em 4 (quatro) folhas aprovada em 18 de março de 1960, cujo loteamento tem a denominação atual de «Vila Automóvel Clube». As impugnações dos que se julgarem prejudicados deverão ser apresentadas em Cartório no prazo de 3 (trinta) dias, contados da 3ª e última publicação deste. Nova Iguaçu, 20 de novembro de 1961. O Oficial Substituto, em exercício: Domingos Antônio Palmeira Netto. 3-3

## A MOVELAR

Móveis de todos os estilos, Colchões, Rádios, Geladeiras, Bicicletas, Televisões, Máquinas de Costura e outros aparelhos domésticos.

VENDAS À VISTA E A LONGO PRAZO

### Maurício Kotler

Rua Mal. Floriano Peixoto, 2215  
Tel. 413-111 (por favor) — Nova Iguaçu

## OFICINA MECANICA

SOLDA ELÉTRICA E OXIACETILÊNICA

Serviço de torno mecânico e plana, prensa hidráulica, consertos de máquinas em geral, reformas em motores de combustão interna, montagem e assentamento de máquinas de qualquer tipo, retíficas de motores e eixo de manivela.

Bittencourt & Alarcão Ltda.  
TRAVESSA 13 DE MARÇO, 94  
TEL. 136 — NOVA IGUAÇU

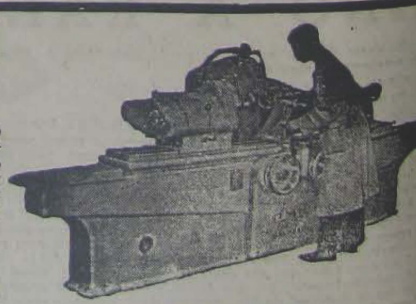

RETIFICA

## "ESTE NORTE É DE MORTE"

Anthenor Magalhães Amaral

MARANHENSE, em geral, goza de servir e fazer relações. Comunicativo, alegre e liberal, capaz de largos gestos de cavalheirismo, é pródigo em dispensar obséquios aos seus conhecidos. Incapaz de recusar o que se lhe pede, dá de si, com generosidade e com prazer, tudo o que pode. Mão aberta para as necessidades, não sabe fazer economias e ao invés de economizar, despende-se com o seu irmão cearense, é cigarrão bêbado e desprezível, vivendo dentro do momento presente. Isto, aliás, não é mofo geral, mas há exceções e entre estas, se inclui o caso de um velho senhor, que o mundo tão diferente destes tempos, não lhe tem infringido. Quando alguém, no Maranhão, vê alguém do interior a capital ou de fora, vai religiosamente, como um sacerdote, oferecer seus préstimos, como um amigo que, muitas vezes, usando e abusando da qualidade de cortesia, não enuncia a episódios pitorescos.

De uma feita, hospedei um contrerrâneo. Chegara de São Luís com três malas contendo pouca roupa mas abarrotadas de encomendas destinadas a pessoas do Rio. Pagara um horror de preços de aluguel e de molho de pimenta de cheiro, uma dúzia de sacos, colheres de pau, camarões, um germin de feijão, latas e mais latas de doces e compotas, além de outros diversos tamanhos e feitios, de conteúdo inestimável. Por fora, de quebra, ainda uma caixa com quatro sacos de café. Para entrega desse sortimento, o contrerrâneo levou duas semanas em penosas peregrinações pelo Leblon, Rua do Governador, Alto da Bon-Vista, Copacabana, Ipanema, Praia, Vaz Lobo, Inhumas, Meier, Niterói e Jacarepaguá. Para este último suburbio, o caso complicou-se. Sem conhecer o Rio, o meu amigo tomou um táxi na Praça Mauá, sobrecarregado com uma enorme lata de doce de leite e uma caixa de doces, mal fechada e com vasamento, o que, além de lhe ter perturbado o melhor termo, exigiu cuidados especiais na condução. Chegando ao destino, a dona da encomenda, conversando amavelmente e inundando como a pororoca do Meandros e sedenta das novidades do torrão-berço, prendeu a vítima por uma hora e tanto. Por fim lhe exigiu o doce de leite e a lata de doces, e foi sobornado em doses repetidas. A última estava apenas com o café da manhã, a fome tem caráter de heresia e eram já 13 horas. O táxi, lá fora, esquecido, lá permanecendo inexoravelmente a conta. No regresso, antes de abandonar esta cidade, já o desgraçado vomitava que fazia pena, e chorando em cólicas, custou-lhe três dias de desintoxicação. Entre táxi, médico e remédios, lá se foram mais de Cr\$ 5.000,00. Estas considerações me acodem quando venho a receber uma parente de S. Luiz. Entre dezenas de encomendas, foi portadora de um alentado embrulho de camarões secos cheirosos, destinados a uma senhora residente lá nos arredores da Tijuca. A portadora perdeu um dia com uma acompanhante para entrega do trambolho. Chovera a cântaros no Rio. A cidade alagada, trânsito interrompido por várias horas. A dona da encomenda não oferecera ao menos um cafézinho ou licor para reabater o resfriado em potencial com a chuva. Em compensação, deu-lhe uma sova de hora e meia de interperação cerrado das novidades e furtinhos de S. Luiz, mas sem de leve oferecer um camarão frito, dos mais magros, para a debilidade de 3 horas sem alimento que estavam sofrendo suas vítimas. Foi melhor assim, porque já ardidos como estavam depois de abafados por 5 dias, poderiam provocar a mesma intoxicação que sofrera o meu amigo com o doce de leite.

Estas minhas contrerrêneas, em matéria de encomendas, são mesmo de lascar...

## Centro de Tratamento

— DE —  
**OLHOS, OUVIDOS, NARIZ e GARGANTA**

**Drs.: Afonso Fatorelli (\*) Rozuel Zaldan S. Eloy Pereira**

**HORÁRIO DE CONSULTAS:**  
**PELA MANHÃ: Das 8,30 às 11,30 horas**  
Segundas, Quartas e Sextas-feiras — Olhos  
**À TARDE: Das 14 às 18 horas**  
Segundas e Quintas-feiras — Olhos, Ouidos, Nariz e Garganta  
**AV. AMARAL PEIXOTO, 236 — Sala 304**  
(Edifício do Banco Minas Gerais) — NOVA IGUAÇU  
(\*) Consultório no Rio: Rua Alvaro Alvim, 48 — Sala 603  
Tel. 22-5140, Ramal 43 — Consultas com hora marcada

## EDITAL

Registro de Imóveis da 2ª Circunscrição de Nova Iguaçu

Hermes Gomes da Cunha, Oficial do Registro de Imóveis da 2ª Circunscrição,

Pelo presente, atendendo ao que lhe foi requerido por Joaquim Vaz Martins e sua mulher Sebastiana Tardit Martim, Intima Isabel Rosa da Silva e Ana Luclana da Silva, Antonio Alvim L. urengo, Alipio Chaves, Anibal Candido Vianna, Alice Maria dos Santos, Cosme Jesus de Oliveira responsável pelo menor Adreza Rosa de Oliveira, Inês Doroté da Conceição, José dos Santos, José Amancio Duarte, José Ezequiel Felicidade, João Calixto dos Anjos, Manoel Joaquim Rodrigues, Maria Bandeira do Carmo, Maria das D. res Ferreira Costa, Maria da Glória Barbosa, Maria Leonora dos Santos, Niza Soares da Conceição, responsável pelo menor José Antonio da Conceição, Ozelino da Costa, Paula Nogueira, Sebastião de Andrade, responsável pelo menor Argemiro Martins de Andrade, em vista de se encontrarem em lugar ignorado, a virem em seu cartório na rua Getúlio Vargas, 90, nesta cidade, pagar as importâncias de Cr\$ 13.888,00, 9.163,00, 7.904,00, 11.400,00, 12.546,00, 10.260,00, 15.295,00, 18.800,00, 18.650,00, 10.898,00, 14.500,00, 15.575,00, 14.400,00, 10.149,00, 20.213,00, 15.386,00, 13.667,00, 16.250,00 e 18.560,00, respectivamente, referentes às prestações atrasadas dos lotes de terreno por eles prometidos comprar no loteamento «Barro Vaz Martins», situado em Quilombo, 2º distrito deste Município, bem como as que se vencerem até a data do pagamento, além das custas e juros, sob pena de, decorrido o prazo de 30 dias de mora, serem rescindidos os compromissos e canceladas as respectivas averbações, nos termos do art. 14 § 5º, do Dec. 3079, de 15 de setembro de 1938. Nova Iguaçu, 17 de outubro de 1961. O Oficial: Hermes Gomes da Cunha. 2-2

## Cartório do 8º. Ofício

Escrituras — Firmas — Contratos — Procurações  
**Rodolpho Quaresma de Oliveira**  
Tabelião e Escrivão  
Rua Getúlio Vargas, 52 — Tel. 265 — Nova Iguaçu

## EDITAL

Registro de Imóveis da 2ª Circunscrição de Nova Iguaçu

Hermes Gomes da Cunha, Oficial do Registro de Imóveis da 2ª Circunscrição,

Pelo presente, atendendo ao que lhe foi requerido por Joaquim Vaz Martins e sua mulher, Intima Bernardina Lima, Chimuni Rodrigues Fontinha, responsável pelo menor Sebastião Rodrigues Fontinha Filho, Orlando Pereira dos Santos, Elso da Mota e José Amancio Duarte, por se encontrarem em lugar ignorado, a virem em seu cartório na rua dr. Getúlio Vargas, 90, nesta cidade, pagar as importâncias de Cr\$ 7.760,00, 6.700,00, 10.626,00, 8.742,30, e 9.840,00, respectivamente, referentes às prestações atrasadas dos lotes de terreno por eles prometidos comprar no loteamento Bairro Vaz Martins, em Quilombo, 2º distrito deste Município, e as que se vencerem até a data do pagamento, além das custas e juros, sob pena de, decorrido o prazo legal de 30 dias, serem os compromissos rescindidos e canceladas as respectivas averbações, nos termos do art. 14 § 5º do Dec. 3079, de 15 de setembro de 1961. O Oficial: Hermes Gomes da Cunha. 2-2

## Caixa Beneficente dos Servidores Públicos Municipais de Nova Iguaçu

**Edital de Habilitação**

Saibam quantos este virem ou dele conhecimento tiverem que a herdeira de SOLANGE FERREIRA FRAGA requerer, pelo processo nº 214/61, o pagamento do pecúlio de que trata o Estatuto em vigor. Se alguém mais achar-se com direito a tal benefício deverá apresentar-se nesta Caixa, com os documentos exigidos por lei, dentro do prazo máximo de oito (8) dias, a contar da data da publicação do presente edital. E, para conhecimento de todos, fiz lavar o presente edital, em três (3) vias, que serão publicadas no jornal local e afixadas no lugar de costume.

Nova Iguaçu, 4 de dezembro de 1961.  
FERNANDO NUNES BRIGAGÃO — Presidente 2-2

## DR. NYLSON NOGUEIRA

CIRURGIÃO-DENTISTA  
RAIOS X  
ESPECIALISTA EM DENTADURAS  
DIARIAMENTE, exceto às quartas-feiras,  
das 9 às 12 e das 15 às 19 horas  
Rua Mal. Floriano Peixoto, 1744 — 1º andar — sala 1

## DR. ALCIDES FATORELLI

MÉDICO — Especialidade: Doenças de crianças  
Horário: Diariamente das 14 às 18 horas  
Consultório: Residência:  
Av. Amarel Peixoto, 350 Rua Bernardino Melo, 2327  
(antiga rua Mendonça Lima) 3º andar, apart. 301  
1º and., s/3 No a Iguaçu Edif. São João

## EDITAIS

Registro de Imóveis da 2ª Circunscrição de Nova Iguaçu

Hermes Gomes da Cunha, Oficial do Registro de Imóveis da 2ª Circunscrição,

Pelo presente, atendendo ao que lhe foi requerido pela Administradora Imobiliária São Bernardo S/A., Intima Albino Henriques da Cunha e Carlos Rodrigues, Antonio Resende dos Santos, Augusto Pedro Barbosa, Carmine Rizzo, Carmine Rizzo, Dona Tília de Jesus Ferreira, Joaquim Moreira das Neves, Joaquim Moreira das Neves, José Francisco Sobrinho, Manoel José da Silva, e Nelson Rosalina, por se encontrarem em lugar ignorado, para comparecerem em seu cartório, na rua dr. Getúlio Vargas, 90, nesta cidade, e pagarem as quantias de Cr\$ 6.536,00, 8.516,00, 2.972,00, 6.848,00, 5.348,00, 3.665,00, 7.278,00, 5.348,00, 3.665,00, 4.180,00 e 9.110,00, respectivamente, referentes às prestações atrasadas dos lotes de terreno situados no 4º distrito deste Município, Belford Roxo, no «Parque São Bernardo», por eles prometido comprar e as que se vencerem até a data do pagamento, além dos juros de mora e custas, sob pena de, decorrido o prazo legal de 30 dias, serem os compromissos rescindidos e canceladas as respectivas averbações, nos termos do art. 14, parágrafo 5º, do Decreto 3079, de 15 de setembro de 1938. Nova Iguaçu, 6 de dezembro de 1961. O Oficial: Hermes Gomes da Cunha. 2-2

## EDITAIS

Registro de Imóveis da 2ª Circunscrição de Nova Iguaçu

Hermes Gomes da Cunha, Oficial do Registro de Imóveis da 2ª Circunscrição,

Pelo presente, atendendo ao que lhe foi requerido pela Administradora Imobiliária São Bernardo S/A., Intima Adécio Maia, Acácio Maia, Antonio de Almeida Costa, Antonio Pereira de Azevedo, Cândida Guilhermina Garcez Contido Augusto Pamplona, Dalton Brasil Roque, Genésio Alves, José Augusto Tavares, José Segundo de Oliveira, Orvalino de Souza Mello e Waldir Ferreira Gomes, por se encontrarem em lugar ignorado para comparecerem em seu cartório, na rua dr. Getúlio Vargas, 90, nesta cidade, e pagarem as quantias de Cr\$ 7.328,00, 5.397,00, 4.160,00, 4.180,00, 3.764,00, 26.880,00, 4.952,00, 2.972,00, 4.358,00, 2.675,00, 5.744,00 e 26.039,00, respectivamente, referentes às prestações atrasadas dos lotes de terreno situados no «Parque São Bernardo», no 4º distrito deste Município, Belford Roxo, por eles prometido comprar e as que se vencerem até a data do pagamento, além dos juros de mora e custas, sob pena de, decorrido o prazo legal de 30 dias, serem os compromissos rescindidos e canceladas as respectivas averbações, nos termos do art. 14 parágrafo 5º, do Decreto 3079, de 15 de setembro de 1938. Nova Iguaçu, 6 de dezembro de 1961. O Oficial: Hermes Gomes da Cunha. 2-2

## EDITAIS

Registro de Imóveis da 2ª Circunscrição de Nova Iguaçu

Hermes Gomes da Cunha, Oficial do Registro de Imóveis da 2ª Circunscrição,

Pelo presente, atendendo ao que lhe foi requerido pela Administradora Imobiliária São Bernardo S/A., Intima Alcedino Alexandre Pinto, Bento Rodrigues de Souza, João Luclano e Maria Henriques da Mata, por se encontrarem em lugar ignorado, para comparecerem em seu cartório, na rua dr. Getúlio Vargas, 90, nesta cidade, e pagarem as quantias de Cr\$ 1.982,00, 3.764,00, 1.982,00 e 9.110,00, respectivamente, referentes às prestações atrasadas dos lotes de terreno situados no «Parque Santa Amélia», no 4º distrito deste Município, Belford Roxo, por eles prometido comprar, e as que se vencerem até a data do pagamento, além dos juros de mora e custas, sob pena de, decorrido o prazo legal de 30 dias, serem os compromissos rescindidos e canceladas as respectivas averbações, nos termos do art. 14, parágrafo 5º, do Decreto 3079, de 15 de setembro de 1938. Nova Iguaçu, 6 de dezembro de 1961. O Oficial: Hermes Gomes da Cunha. 2-2

## CONFEITARIA ELITE PANIFICAÇÃO

Doces finos. Biscoitos de todas as qualidades. Pão quanto a toda hora. Especial café moído a vista do freguês.  
Aceitam-se encomendas para festas  
**Irmãos Carvalho**  
Rua Marechal Floriano, 1946 — Tel. 252 — Nova Iguaçu

## Fábio Raunheitti

ADVOGADO  
Causas Cíveis, Trabalhistas e Criminaes  
Escritório: Rua Mal. Floriano, 2161 — S/3 — Tel. 257-320  
Horário: das 9 às 12 horas

## CONSERVATÓRIO BRASILEIRO DE MÚSICA

Departamento de Nova Iguaçu  
OFICIALIZADO  
Rua Bernardino Melo, 1561  
Achem-se abertas as matrículas nos seguintes cursos:  
Iniciação Musical (desde 4 anos), Pré-teórico, Teoria, Harmonia, História da Música, Piano, Violino, Acordeão, Canto, Canto Coral, Ballet e Instrumentos de sopro.

## NOVELAR

dos os estílo, Colômbia, Itália, etc.  
Cicladas, Televisão, Movimento e outros aparelhos domésticos.  
A VISTA E A LONGO PRAZO  
**Floriano Peixoto, 2210**  
(1º andar) — Nova Iguaçu

## VAI CONSTRUIR OU REFORMAR?

**CASA MERCÚRIO DE FERRAGENS LTDA.**  
A MAIS COMPLETA DO MUNICÍPIO!  
R. MAL. FLORIANO PEIXOTO, 2210 - tel. 47

## Rápido Brasileiro S/A

Assembléia Geral Extraordinária

Pela presente ficam os srs. Acionistas do Rápido Brasileiro S/A, convidados a comparecerem à Assembléia Geral Extraordinária que será realizada no dia 18 de dezembro de 1961, às 9h, em primeira chamada, em sua sede, na av. Nilo Peçanha, 643, em Nova Iguaçu, Estado do Rio de Janeiro, a fim de deliberarem sobre os seguintes assuntos:

1º) — Renúncia dos atuais Diretores; 2º) — eleição da nova Diretoria para o período restante, e 3º) assuntos gerais.

Nova Iguaçu, 25 de novembro de 1961.  
José Mendes de Abreu  
Diretor-Presidente 3-3

**CLAUDIO CARLOS ACIOLY**  
ADVOGADO  
Diariamente das 9,30 às 11,30 hs.  
e das 16 às 19 hs.  
Edif. Cine Iguaçu — Sala 501 e 502

## ÔVO PELA MANHÃ VIGOR O DIA TODO

Considera-se o ovo um ótimo alimento a ser ingerido nas refeições matinais. Ele estabiliza a quantidade de açúcar existente no sangue que é responsável pelo vigor muscular ou pela "preguiça" fisiológica. Uma revista internacional de grande circulação no Brasil divulgou o mecanismo da curva glicêmica (do açúcar) no sangue. Nesse artigo, mostra, através de gráficos, a importância que tem a ingestão de proteínas na manutenção prolongada de um nível de açúcar no sangue, considerado ótimo.

A glicose ou açúcar, como sabemos, constitui no organismo o produto de desdobramento de outros alimentos, os hidratos de carbono. Estes alimentos, na verdade, são as principais fontes da energia cotidiana do organismo, pois que as gorduras formam as reservas.

Quando os hidratos de carbono são ingeridos em uma refeição pobre de proteínas, a quantidade de açúcar no sangue se eleva para decrescer bruscamente depois de um curto período. Considera-se, mesmo, quase nula sua presença ao fim de duas horas.

Refeições bem proporcionadas em quantidade de proteínas, entretanto, mantêm constante o nível de glicose no sangue por mais de 3 horas. Ao fim desse tempo o nível começa a descer gradativamente.

Estas experiências, portanto, mostram o extraordinário valor das proteínas na estabilização da quantidade do açúcar no sangue.

Isto indica a necessidade de completar as refeições matinais com alimentos ricos em proteínas. Nenhum alimento é mais rico em proteínas que o ovo.

### COMERCIANTE ou INDUSTRIAL

Faça da **ASSOCIAÇÃO COMERCIAL E INDUSTRIAL** a defensora de seus direitos e prerrogativas. Assistência jurídica às 3<sup>as</sup>, 5<sup>as</sup>, e sábados, das 9 às 12 horas. Rua Mendonça Lima, 236 — Sobreloja

### EDITAL

Registro de Imóveis da 2ª Circunscrição de Nova Iguaçu

Hermes Gomes da Cunha, Oficial do Registro de Imóveis da 2ª Circunscrição, Faz público, que Antonio Carlos Sá Rego, funcionário público e sua mulher Lei Guimarães Sá Rego, doméstica, residentes e domiciliados na rua Barão do Triunfo, 117, em Duque de Caxias, neste Estado, depositaram em seu Cartório, na rua dr. Getúlio Vargas, 90, nesta cidade, nos termos do Decreto-lei n. 58, de 10 de dezembro de 1937 e seu regulamento, memorial, planta e documentos referentes ao loteamento de uma área de terreno de sua propriedade, objeto da transação feita no L.º 3—AO, sob n. de ordem 24.041, no Registro de Imóveis da 2ª Circunscrição, representada pelo lote n. 395, emancipado, do Núcleo Colonial São Bento, com a área de 102.696,17 m<sup>2</sup>, com a forma de um pentágono irregular, com dois lados sobre a Estrada do Outeiro, medindo, respectivamente, 111,80m e 77,96m sob os rumos 33° 00' NW e 28° 29' NW; o terceiro lado tem 795,90m sob o rumo de 85° 24' 36" SE; o quarto lado tem 123,90m, sob o rumo de 0° 4' SE; e o quinto lado e último, margeando a vala do Outeiro, tem 695,07m, sob o rumo de 85° 42' NW, confrontando ao norte com o lote 337, ao sul, com a vala do Outeiro e a oeste com o lote 332 e a, digm, Outeiro, a este com o lote 332 e a oeste com a Est. do Outeiro, situado fora do perímetro urbano, no 4º distrito deste Município, Belford Roxo, área esta que foi dividida em lotes, agrupados em quadras, servidas por diversos logradouros, tendo o loteamento recebido a denominação de «Jardim Brasil», tudo de acordo com a planta aprovada em 10 de outubro de 1961, pela Prefeitura deste Município. As impugnações dos que se julgarem prejudicados deverão ser apresentadas em cartório no prazo de 30 dias, contados da 3ª e última publicação deste. Nova Iguaçu, 27 de novembro de 1961. O Oficial: *Hermes Gomes da Cunha*. 3—3

### AIDYL MARTINS PEREIRA

ADVOGADO

As terças e quintas-feiras, das 8 às 12 horas. Av. Nilo Peçanha, 10 — Sala 204 — Nova Iguaçu

### EDITAL

Registro de Imóveis da 2ª Circunscrição de Nova Iguaçu

Hermes Gomes da Cunha, Oficial do Registro de Imóveis da 2ª Circunscrição, Faz público, que Octaviano Pereira de Mello e sua mulher Olga Guimarães de Mello, ele lavrador e ela doméstica, residentes e domiciliados na rua Otávio Tarquino, 269, nesta cidade, depositaram em seu cartório na rua dr. Getúlio Vargas, 90, nesta cidade, nos termos do Decreto-lei n. 58, de 10 de novembro de 1937 e seu regulamento, memorial, planta e documentos referentes ao loteamento de uma área de terreno de sua propriedade, objeto da transação n. 11.093, L.º 3—S, da 2ª Circunscrição, desmembrada de maior porção, à Estrada Mineira, principiando sua medição na junção da Estrada Mineira com a Estrada da Granja, medindo 415,00m de frente pela Estrada Mineira; 236,10m nos fundos, confrontando com Nelson de Almeida Melo; 404,20m, mais ou menos, pelo lado direito, em dois lances, o primeiro de 183,70m, mais ou menos, confrontando com a Estrada da Granja e o segundo de 270,50m, confrontando com os depositantes; e 392,00m pelo lado esquerdo, confrontando com terras dos depositantes, com a área de 123.910,00 m<sup>2</sup>, situada fora do perímetro urbano, no 2º distrito deste Município, Quitimador, área esta que foi dividida em lotes, agrupados em quadras, servidas por diversos logradouros, tendo recebido o loteamento a denominação de «Jardim Mirandino», tudo de acordo com a planta aprovada em 20 de novembro de 1961 pela Prefeitura deste Município. As impugnações dos que se julgarem prejudicados deverão ser apresentadas em cartório no prazo de 30 dias, contados da 3ª e última publicação deste. Nova Iguaçu, 27 de novembro de 1961. O Oficial: *Hermes Gomes da Cunha*. 3—3

PRODUTOS **CAROLINA** MARCA REGISTRADA  
**GRANJA CAROLINA**  
LINS & FILHOS LTDA.  
Aves — Ovos — Pintos — Rações  
Avelina, Sulina, Cevaina e Gadolina  
AV. NILO PEÇANHA, 439 — TEL 55 — NOVA IGUAÇU

**DR. LUIZ VAN BERG**  
Cardiologista do Hospital do Servidor do Estado (I.P.A.S.E.)  
DOENÇAS DO CORAÇÃO  
Eletrocardiograma — Arteriopatias Periféricas  
CONSULTÓRIOS:  
Nova Iguaçu: Rua Marechal Floriano, 1798, 5. 201  
Rio de Janeiro: R. Alvaro Alvim, 27, 5. 23—Tel. 42-0235  
Tel. 304-220-3ª, 5ª e sábados das 13 horas  
2ª, 4ª e 6ª-feiras das 14 às 16 horas

**ACAUTELE OS SEUS NEGÓCIOS**  
Ao comprar qualquer estabelecimento comercial, faça constar do recibo que as dívidas eventualmente existentes até a data da transação, ficarão a cargo exclusivo do vendedor, registrando no cartório competente o recibo, para que a declaração acima possa prevalecer contra terceiros eventuais credores não confessados, evitando com isso dores de cabeça e aborrecimentos futuros.

**O GURI**  
A CASA DAS ROUPINHAS PARA CRIANÇAS  
Uniformes Colegiais — Rendas — Lãs — Linhas — Botões.  
Av. Amaral Peixoto, 212 — Nova Iguaçu

**O Volante Duas Pátrias**  
Leva ao conhecimento do povo desta cidade, que se acha instalado à rua Ministro Mendonça Lima, 46.  
**O Volante Duas Pátrias** está sob a competente direção de Educaro Raymond Martins, que atende diariamente com aulas a qualquer hora.  
**AO VOLANTE DUAS PÁTRIAS**  
Rua Min. Mendonça Lima, 46—NOVA IGUAÇU—E. do Rio

**INDICADOR**  
Profissional e Comercial

**Médico**  
Dr. Pedro Regis Sobrinho — Médico operador. Partos. — Consultas diárias das 8 às 12 hs. — R. Bernardino Melo, 1839 sala 11, Edif. Coozaza.

**Advogados**  
Dr. Paulo Machado-Advogado — R. Octulio Vargas, 35, 1º and. Fone: 282. — Nova Iguaçu.

**Dentistas**  
Luiz Gonzaga — Cirurgião Dentista — Diligentemente das 8 às 18 horas. Travessa Paraguassú, n. 14. Telefone, 314. — Nova Iguaçu.

**RUBEM SILVA — Cirurgião-dentista. — Ed. Carleusa, 2º andar, s. 220. Telefone, 42-5951 Rio de Janeiro.**

**CONSTRUTORES**  
João Simões — Construtor licenciado. — Encarrega-se de construções e reconstruções em geral e sob administração. — Res.: Rua Marechal Floriano, 7036— Casa XI — Nova Iguaçu.

**Roberto Baroni Soares — Construtor licenciado no Município de Duque de Caxias. Residente em Nova Iguaçu à rua Edmundo Soares, 304.**

**Sapataria Luiz XV**  
Consertos em geral  
Saltinhos em 10 minutos  
Rua Sebastião Herculano de Matos, 16 — Nova Iguaçu

**PROLAR S. A.**  
Agência de Nova Iguaçu  
A PROLAR solicita o comparecimento à sua nova Agência de todos os portadores de títulos em atraso, a fim de que não percam o direito às importâncias já depositadas. Comunica, outrossim, que os pagamentos de mensalidades poderão ser efetuados diretamente à nova Agência, à rua Marechal Floriano Peixoto, 1748, 8/2, a partir das 8,30 hs

**SANTA CASA DA MISERICÓRDIA DO RIO DE JANEIRO**  
Escritório: Rua 13 de Maio, 85 — sala 204 — Nova Iguaçu  
A Santa Casa da Misericórdia do Rio de Janeiro, plena proprietária das FAZENDAS MADUREIRA, MORRO AGUDO, TINGUÁ e SÃO JOSÉ, leva ao conhecimento de quem interessar possa, que ditas terras não poderão ser vendidas nem rebatadas os terrenos, a nenhum pretexto, nem, tampouco, exploradas as pedreiras existentes, por quem quer que seja, senão pela própria Santa Casa ou quem legalmente a represente.  
MINISTRO LAFAYETTE DE ANDRADA — Provedor

Juíz de Direito da Comarca de Nova Iguaçu  
Estado do Rio de Janeiro  
Cartório do 2º Ofício

## Edital de Citação

de interessados certos e incertos, com o prazo de trinta (30) dias:

O doutor Enéas Marzano, Juiz de Direito da 1ª Vara Cível da Comarca de Nova Iguaçu, Estado do Rio de Janeiro, por nomeação na forma da Lei, etc...

Faz saber a quem interessar possa que, tendo Pedro Teles de Andrade justificado a posse mansa e pacífica de um terreno, situado em «Jacutinga», primeiro distrito deste Município de Nova Iguaçu, medindo cento e quarenta e um metros de frente para a rua Feliciano Sodré, noventa e três metros de frente para a rua Almoré; cento e setenta metros de frente para a rua Ana Peixoto e duzentos e cinquenta e dois metros de frente para a rua Guarani, com área de vinte e quatro mil seiscientos e oitenta e sete metros quadrados. Aditamento de fls. 6: — Exmo. sr. dr. Juiz de Direito da Comarca de Nova Iguaçu Pedro Teles de Andrade, por seu procurador infra-locar, na sessão de usucapão em que é requerente, vem com o devido respeito dizer e requerer a V. Excia. o que segue: 2º) Que, posteriormente, isto é, após ter requerido a ação, procedem um novo levantamento, que acusou, precisamente, as seguintes confrontações: 1º) Que ao descrever o imóvel, «ora usucapão, fê-lo baseado em um levantamento topográfico impreciso, levado a efeito por pessoa incompetente; «com a rua Feliciano Sodré, com 141,00 metros de extensão; também com a rua Almoré, com 93,00 metros; do lado direito, com a rua Ana Peixoto, com 170,00 metros e do lado esquerdo com a rua Guarani, com 252,00 metros, com uma área total de 24.887,00 metros quadrados, conforme planta devidamente autenticada pelo profissional competente. Assim, quer o aplicante retificar, como retificado as tem, as metragens das confrontações e a área total, que em vez de 30.000m<sup>2</sup> é de 24.887,00 metros quadrados, e requer a V. Excia. a J. desta, com a planta anexa, a qual fica fazendo parte integrante do seu pedido inicial. P. Definitivo. Nova Iguaçu, 9 de outubro de 1956 (a) Graça Maria Borba Barreto, Despacho de fls. 14: — Vistos, etc. Julgo por sentença, justificada a posse, consoante o pedido formulado a fls. 2, por Pedro Teles de Andrade, aditada a fls. 6, e, em consequência, autorizo a citação dos confrontantes, por mandado, e, por edital, pelo prazo de 30 dias, dos interessados incertos, observadas as formalidades de sua afixação no lugar de costume, e publicação, por uma vez, no Diário Oficial do Estado, e, por três vezes, na imprensa local. Faça-se, por precatório, a citação da União e da Fazenda Estadual. Junta o requerente certidão, positiva ou negativa, da transcrição do imóvel. Custas da lei. R. e I. Nova Iguaçu, 9 de novembro de 1956 (a) Admário Alves de Mendonça. Por decisão do Tribunal de Justiça confirmada pelo Supremo Tribunal Federal, passaram a ter a qualidade de autores Silvio Mendel e Luiz José Pacheco e para que chegue ao conhecimento de quem interessar possa, foi expedido o presente, que será afixado e publicado de acordo com a lei. Dado e passado nesta cidade de Nova Iguaçu, Estado do Rio de Janeiro, aos vinte e oito (28) dias do mês de novembro do ano mil novecentos e sessenta e um (1961). Eu, Milton Rangel de Oliveira, Escrevente de Justiça, o datilografei. E eu, Getulio Moura Filho, Escrevi, o subscrevi. O Juiz de Direito: Enéas Marzano. 3—3

## Associação dos Proprietários de Imóveis de Nova Iguaçu

A Diretoria comunica aos srs. Associados que já estão funcionando o Departamento Jurídico e o Departamento de Assistência junto às Reparações Públicas. — O primeiro atende às terças, quintas-feiras e sábados, entre 9 e 12 horas, na av. Amaral Peixoto, 236, tel. 178, sobrado. O segundo, diariamente, entre 9 e 17 horas, no mesmo endereço.

## EDITAL

Registro de Imóveis da 2ª Circunscrição de Nova Iguaçu

Hermes Gomes da Cunha, Oficial do Registro de Imóveis da 2ª Circunscrição, Faz público que Manuel Neves da Silveira, brasileiro, desquitado, do comércio, residente e domiciliado na rua Domingos Ferreira, 15, apart. 101, no Rio de Janeiro, Estado do Guanabara, depositou em seu cartório, na rua dr. Getúlio Vargas, 90, nesta cidade, nos termos do Decreto-lei n. 58, de 10 de dezembro de 1937 e seu regulamento, memorial, planta e documentos referentes ao loteamento de uma área de terreno objeto das transações na 19.232 L.º 3—AH e 23.243 L.º 3—AH, da 2ª Circunscrição, representada pelo lote n. 116, do Núcleo Colonial São Bento, emancipado, com 168.790,72 m<sup>2</sup>, medindo 780,00m de frente para a Estrada da Tipoeira; 251,60m nos fundos, confrontando com o lote 117; e 249,03m pelo esquerdo, confrontando com o lote 115, situado fora do perímetro urbano, no 4º distrito deste Município, Belford Roxo, área esta que foi dividida em lotes, agrupados em quadras, servidas por diversos logradouros, tendo recebido o loteamento a denominação de «Jardim Marajó», tudo de acordo com a planta aprovada em 22 de novembro de 1961, pela Prefeitura deste Município. As impugnações dos que se julgarem prejudicados deverão ser apresentadas em cartório no prazo de 30 dias, contados da 3ª e última publicação deste. Nova Iguaçu, 27 de novembro de 1961. O Oficial: *Hermes Gomes da Cunha*.

...pronunciã...  
...Tamborim...  
...com que o home...  
...da 3ª de corte...  
...regra no...  
...de realidade...  
...para que todos...  
...Deputado...  
...Mário T...  
...Se deixemos à Ba...  
...Nova...  
...irmãos, a q...  
...obter mais...  
...abastecimento d...  
...água qu...  
...uma legislação...  
...para o abas...  
...do D...  
...trabalhado...  
...verdade...  
...conce...  
...ideal...  
...Precisamos...  
...engra...  
...quanto p...  
...malfeitan...  
...cidade...  
...aproveitamento de...  
...a agricultura e a...  
...nossa terra...  
...grand...  
...construções o futuro de...  
...interesses e o...

## Importante pronunciamento do Deputado Tamborindeguy

Respondendo à saudação com que o homenagearam amigos e conterrâneos, pela passagem de seu aniversário, o Deputado Mário Tamborindeguy fez, em Rezende, dia 3 do corrente, um importante pronunciamento político, pelo qual reafirmou a sua fé nas instituições democráticas e a sua inabalável certeza no futuro de nosso Estado.

Tomando considerações em torno da realidade econômica fluminense, tendo em vista as condições de vida de todos os cidadãos, o Deputado Ary Schiavo, o homenageado, encabeçada pelo operoso Deputado Ary Schiavo, o homenageado, fez especial menção, encabeçada pelo operoso Deputado Ary Schiavo, o homenageado, fez especial menção, encabeçada pelo operoso Deputado Ary Schiavo, o homenageado, fez especial menção...



Mário Tamborindeguy

Se descermos à Baixada, em municípios de grande densidade demográfica, como Nova Iguaçu, Nilópolis e Casimiro de Lencopala, a que não falta espírito pioneiro, não apenas no sentido de obter mais "kilowatts", mas até no sentido de garantir-se melhor abastecimento de água, Luta-se, assim, com a terra fluminense, para obter água — e água que nasce e corre dentro de nossas fronteiras, mas que uma legislação antiquada encaminha, em detrimento de nossas populações, para o abastecimento da Guanabara. Prossequindo em suas considerações, o Deputado Tamborindeguy fez o elogio do espírito pioneiro, trabalhador e ordeiro do povo fluminense, concluindo o seu discurso — verdadeira profissão de fé nos destinos de nossa terra fluminense — proclamando o povo de Nova Iguaçu a ser unido em torno do ideal comum de todos os fluminenses, com as seguintes palavras: "Precisamos, sem demora, unir-nos em torno de um programa comum de engrandecimento da terra fluminense, para alcançarmos tão cedo quanto possível as metas que temos em vista: erradicação do analfabetismo, assistência ampla e eficaz à saúde pública, no campo como nas cidades; a construção de melhores estradas, o total aproveitamento de nosso potencial hidroelétrico, o desenvolvimento da agricultura e a expansão da indústria. Assim atingiremos a valorização de nossas terras, ao mesmo tempo que garantiremos a todo o povo dias de grandeza e estabilidade. E assim, filhos ao passado, construímos o futuro de um Estado que aspira a ter voz ativa dentro da Federação, porque seus interesses e seus objetivos não são outros senão os interesses e os objetivos de nossa grande Pátria comum."

## Aos Campeões

Mais uma vez, o I. B. C. sagrou-se campeão de basquete do Município. Não sabemos se devemos enaltecer o grande feito de nossos dedicados atletas, ou se devemos reconhecer a direção técnica de nosso diretor Alberico, ou o entusiasmo e a dedicação de nosso presidente Manoel Pedro. Estamos em dificuldade para ressaltar o trabalho gigantesco de todos, os que aparecem e os que trabalham anonimamente, mas nosso objetivo é um só: saudar nosso querido, nosso insubstituível, nosso vitorioso e glorioso em todos os terrenos, em todas as atividades, em todas as realizações.

Queremos, enfim, saudar a plenos pulmões, com o melhor de nosso entusiasmo, o meu, o teu, o nosso I. B. C. O meu, o teu, o nosso IGUAÇU BASQUETE CLUBE.

Parabéns, pois, aos nossos atletas, aos nossos diretores, aos nossos técnicos, à nossa torcida, pela brilhante e indiscutível vitória de nossa segunda família: A FAMILIA IBECENSE.

Ten. Hilário

## Leilão

Área: 20.000m<sup>2</sup>—Rod. Pres. Dutra—Km. 13  
Será vendida, em hasta pública, no próximo dia 19 do corrente mês, às 14,00 hs, no Edifício do Fórum desta cidade. Melhores esclarecimentos no Cartório do 4º Ofício.

## Clube dos Caçadores de Nova Iguaçu

### Edital de Convocação

O Presidente do Clube dos Caçadores de Nova Iguaçu, usando das atribuições que lhe conferem os Estatutos em vigor, convoca todos os associados para a Assembleia Geral Ordinária a ser realizada em 1ª convocação às 20h do dia 28 do corrente, e em 2ª convocação às 21h do mesmo dia, na sede provisória, na rua Bernardino Melo, 1839, 2º, sala 21 (Ed. Cocozza), a fim de ser tratado o seguinte assunto:

Eleição do Conselho Deliberativo e Conselho Fiscal para o biênio 1962/1963.

Manoel Joaquim Ribeiro Filho  
Presidente

## Dr. Oswaldo Aguiar Hereda

Clínica Médica — Adultos e Crianças  
Vias urinárias

Terças, quintas e sábados, das 9 às 12h — 14 às 18h  
Segundas, quartas e sextas-feiras, das 17 às 20h  
Consultório: Rua Mal. Floriano, 2213 — Nova Iguaçu  
Residência: Edifício Imperial, 6º andar, apart. 602

### Senhores Dentistas e Protéticos

Artigos Dentários em Geral  
Representante: S.S. White — Dentária Brasileira — Variado estoque de dentes.  
Em exposição: Turbina Alta Rotação 250.000 rotações por minuto  
**DENTAL NOVA ESPERANÇA LTDA.**  
Uma organização a serviço da Odontologia  
Av. Nilo Peçanha, 10, 1ª, Nova Iguaçu

## EDITAL

Registro de Imóveis da 2ª Circunscrição de Nova Iguaçu

Hermes Gomes da Cunha, Oficial do Registro de Imóveis da 2ª Circunscrição,

Fez público, que a Fábrica Trianon de Bebidas Ltda., com sede na rua 24 de Maio, 561 a 573 Sampaio, no Rio de Janeiro, Estado da Guanabara, depositou em seu Cartório, na rua dr. Getúlio Vargas, n. 90, nesta cidade, nos termos do Decreto-lei n. 58 de 10 de dezembro de 1937 e seu regulamento, memorial, planta e documentos referentes ao loteamento de uma área de terreno de sua propriedade, objeto da transcrição n. 23.916, L.º 3—AO, da 2ª Circunscrição, situada fora do perímetro urbano, no 2º distrito deste Município, Quilômetros, com a superfície de 157.160 00 m<sup>2</sup>, em frente para a Estrada Rio d'Ouro, do lado direito de quem vai de Quilômetros para Rio d'Ouro, pela citada Estrada, logo após a cancela da Linha Auxiliar, principiano sua medição do lado direito da Estrada projetada à margem da Lhs Auxiliar da E. F. C. do Brasil com a largura uniforme de dez metros, medindo 535,20m de frente, contornando a citada Estrada do Rio d'Ouro; 175,00 m nos fundos, confrontando com a depositante, tendo de extensão da frente aos fundos, pelo lado direito, de quem de dentro do terreno ciba para a referida Estrada do Rio d'Ouro, 693,40m, confrontando com terrenos de Mario Alencar Azeite e pelo equívoco 564,20m, confrontando com 101a extensão com a citada Estrada projetada, à margem da Linha Auxiliar da E. F. C. do Brasil, área esta que foi dividida em lotes, agrupados em quadras servidas por diversos logradouros tendo o loteamento recebido a denominação de "Bairro Jardim", tudo de acordo com a planta aprovada em 19 de maio de 1952 pela Prefeitura deste Município. As Impugnações dos que se julgarem prejudicados deverão ser apresentadas em cartório, no prazo de 30 dias, contados da 3ª e última publicação deste Edital em Nova Iguaçu, 6 de dezembro de 1961. O Oficial: Hermes Gomes da Cunha.

## DR. SAINT-CLAIR COSTA

ESPECIALISTA EM CRIANÇAS

Consultas diárias pela manhã, com exceção de sábado. — À tarde com hora marcada.

Consultório: Rua 13 de Maio, 85—Grupo 203 Edifício Imperial Nova Iguaçu  
Residência: Rua Tabellão Murilo Costa, 168 (Prosseguimento de Paulo de Frontin) — Tel. 17

## Casa de Saúde e Maternidade N. S. de Fátima

Operações, Partos, Fraturas, Clínica Médica, Raios X, Fisioterapia, Ozigenio.

Pronto socorro especializado em coração; eletrocardiograma, eletrochoque — Serviço de transusão de sangue, etc. SERVIÇO DE PRONTO SOCORRO DIA E NOITE  
Rua Bernardino Melo, 1465—Tel. 261-J-12—Nova Iguaçu

## O MISTÉRIO DOS...

(Conclusão da 1ª página)

do cérebro da conhecida criação de Conan Doyle.

**livros clássicos** Os mais rebuscados volumes da coleção "Nossas clássicas", da Livraria AGIR Editora, são os consagrados a Raul de Leoni (n. 58, trechos escolhidos por Luiz Santa Cruz), Júlio Dinis (n. 59, por Nafel Sáady) e Domingos Olímpio (n. 61, por Herman Lima), este último contendo excelente estudo crítico sobre o romance de "Luzia Homem". Como se recorda, Raul de Leoni era o poeta da predileção do saudoso governador Roberto Silveira, que honrou a Arcádia Iguaçuana Letras proferindo nesta cidade uma conferência em torno da vida e da obra do autor de "Luz mediterrânea", o qual se acha de corpo inteiro no opúsculo da AGIR, inclusive com a transcrição de diversos trechos em prosa, menos conhecidos.

**ALUGA-SE** uma casa na rua Floresta Miranda, 216. Aluguel Cr\$ 12.000,00. Ver e tratar domingo das 9 às 11 horas.

**VENDE-SE** uma boa casa com entrada para carro, na rua Gov. Portela. Informações na Praça da Liberdade, com o motorista Abraham.

**TERRENO x CARRO.** — Treca-se terreno residencial, no bairro da Califórnia, Nova Iguaçu, impostos e escritura definitiva legalizados, por carro ou jipe em boas condições de funcionamento. Informações: av. Nilo Peçanha, 436, sob., com o proprietário todos os dias.

**VENDE-SE** um piano Pleyel ótimo para estudo. Aceita-se oferta. Rua Pedro II, 114, Bairro da Luz — Nova Iguaçu.

**CARLOS ALBERTO DA SILVA**  
E  
**AMILTON DE ALMEIDA SILVA**  
DESPACHANTES OFICIAIS  
RUA GETULIO VARGAS, 225  
Nova Iguaçu

**DR. BRAZ C. DE ALMEIDA**  
MÉDICO VETERINÁRIO  
Rua Governador Portela, 1216 — Próximo ao Rodoviário  
Das 17 horas em diante

## Notinhas de Morro Agudo

(Do correspondente Heitor Lopes Ferreira)

Foi constituída a Comissão Construtora da ligação Leopoldina—Linha Auxiliar, entre as estações de Campos Elísios, na velha ferrovia, e Ambal, aqui em nosso Município. Os serviços para execução do importante ramal ferroviário terão início em breve.

Domingo passado realizou o Vasquinho uma excursão marítima à Baía da Guanabara e Ilha de Paqueta, atendendo a convite do E. C. Obras Novas. A LESPAM patrocinou.

Estará hoje o Morro Agudo F. C. em Assembleia Geral para eleição, às 20h, do Conselho Deliberativo.

Releito vice-presidente da LID com Lenine Mazza, presidente, para o biênio 62/63, cabe-nos agradecer a boa votação, eloquente demonstração da confiança de esportistas e clubes à parcela que tivemos na gestão ora finda da Entidade.

## Caixa Beneficente dos Servidores Públicos Municipais de Nova Iguaçu

### Convocação

O Presidente do Conselho Deliberativo da Caixa Beneficente dos Servidores Públicos Municipais de Nova Iguaçu, usando de suas atribuições, convoca os senhores Conselheiros para se reunirem extraordinariamente no próximo dia 19, às 17h30m, na sede da Caixa, na Rua Marechal Floriano Peixoto, 2.177, 1º andar, nesta cidade, a fim de votarem a proposta orçamentária para o exercício de 1962 e tratarem de assuntos de interesse geral.

Nova Iguaçu, 13 de dezembro de 1961.

AZZIZ RACHID, Presidente

## JUIZO DE DIREITO DA COMARCA DE NILÓPOLIS

### CARTÓRIO DO 1º OFÍCIO

## Edital de Citação

Com o prazo de dez (10) dias:

O dr. Luiz Gonzaga Portella Santos, Juiz de Direito da Comarca de Nilópolis, Estado do Rio de Janeiro, etc.

Faz saber a todos quantos o presente edital virem ou dele conhecimento tiverem que, por este Juízo e Cartório do 1º Ofício, se processam os autos da Ação de Reintegração de Posse, em que figura como autora a firma imobiliária Gonçalves Galvão S/A., e como réu Samuel Ramos, o qual se encontra em lugar incerto e não sabido, cita-o, para no prazo de dez (10) dias, comparecer, querendo, a presente ação, sob pena de revella. PETIÇÃO de fls. 2—Exmo. sr. dr. Juiz de Direito da Comarca de Nilópolis. A imobiliária Gonçalves Galvão S/A., firma estabelecida no Estado da Guanabara, rua de Santana 77, por seu procurador infra-assinado, quer propor neste Juízo Ação de Reintegração de Posse contra Samuel Ramos, brasileiro, casado, comerciante, residente na rua Major Augusto Paris, 200, nesta cidade, pelas razões e com fundamento no que passa a expor: I — A Autora, como consta da notificação junta, tira com o R. um contrato de compra e venda do lote de terreno acima referido, na rua Major Augusto Paris, 200, contrato esse que foi cancelado por inadimplemento de suas obrigações, vindo, afinal, por transcrição no Registro de Imóveis da 1ª Circunscrição desta Comarca, a voltar para o patrimônio da A. que, no caso, era a promitente vendedora. II — Notificado o R., que vem turbando a posse da Autora, para desocupar dito imóvel, no prazo de trinta (30) dias, como faz certo a notificação (doc. junto), ainda assim continua indevidamente a ocupá-lo e, sem qualquer escrúpulo, perturbando o pleno exercício do direito da A. no imóvel de sua propriedade. III — Assim provada a violação de seu direito, a contar de trinta dias da data da notificação, pede a A. seja a reintegração deferida "in lite litis", em conformidade com o disposto no artigo 371, do Código Civil, dado que os itens I, II, III e IV estão suficientemente comprovados e esclarecidos nas muitas vezes citada na notificação junta. Espere, face ao exposto, seja a presente julgada procedente e condenado o R. nas custas e demais pronúncias a se de direito. Inclusive honorários do advogado da A. à vista da prova documental já existente nesta, com o doc. junto. Dá o valor de Cr\$ 20.000,00 para os efeitos de taxas e E. Deterimento Nilópolis, 25 de agosto de 1960. (a) José Lopes Taveira. DESPACHO: D. r. e a. a. conclusão.

Em 25-8-61. (a) Luiz G. P. Santos. DISTRIBUIÇÃO: Distribuída ao 1º Ofício, Nilópolis, 1 de setembro de 1961. (a) Maria Magdalena Gonçalves. DESPACHO DE FLS. 15v: — Cite-se. Em data supra (a) Luiz G. P. Santos. CERTIDÃO DE FLS. 17v: — Certifico e dou fé que em cumprimento ao presente mandado, me dirigi à rua Augusto Paris, lote n.º 200 nesta cidade, e sendo aí, deixei de citar Samuel Ramos, por verificar e ser informado que o mesmo mudou-se para o endereço de Nilópolis, 12 de dezembro de 1960. O U. de Just. (a) Rubens Chaves Mendonça. DESPACHO DE FLS. 22/23v: Vistos, etc. Move Imobiliária Gonçalves Galvão S/A. contra Samuel Ramos a presente ação de reintegração de posse aludida que, por contrato que nos autos se encontra, pretende vender ao Réu um lote de terreno, designado como lote n.º 200, situado na rua Augusto Paris, nesta cidade. O contrato foi firmado nos moldes do que estatue o Decreto-lei n. 3079 de 15 de setembro de 1938 e como não houve o Réu pago as prestações convenionadas, foi o mesmo rescindido, averbada a rescisão no Registro de Imóveis. O Réu foi notificado para desocupar o imóvel, fazendo a notificação por meio integrante dos presentes autos. Requerida a ação, foi o Réu regularmente citado conforme se vê, fide requerida a ação não se efetivou a ação uma vez que, conforme se vê da certidão de fls. 17v., do Oficial de Justiça, teria o Réu se mudado do referido lote. Requer então o Autor pela notificação de fls. 19 a imissão na posse alegando que, baseada na certidão supra referida, que o Réu abandonou o imóvel e não foi encontrado no local para citação achando-se em lugar incerto e não sabido. Ora, do exposto e da certidão de fls. 17v., o que se infere é que a citação afinal não se efetivou, não cabendo no caso a pura e simples imissão na posse conforme requerido. Levandose em consideração a documentação apresentada, porém, o que declara o Oficial de Justiça, que tem fé pública, naquela certidão, entendemos que o que cabe é reintegração liminar, o qual, pelo exposto, concedemos, devendo o Autor, após a efetivação da medida, para o que se expedirá o competente mandado, promover no prazo da lei e pelos meios cabíveis a citação do Réu para contestar a ação no prazo de dez dias, Nilópolis, 17 de outubro de 1961. (a) Luiz Gonzaga Portella Santos. — O presente edital será fixado no lugar de costume e publicado na forma da lei. Dado e passado nesta cidade de Nilópolis, Estado do Rio de Janeiro, aos sete dias do mês de dezembro do ano de mil novecentos e sessenta e um. Eu, Evaristo Chamberlain, Escrivão substituto, a subscrevo. O Juiz de Direito: Luiz Gonzaga Portella Santos.

1-2

1-3

2-3

2-3

2-3

2-3

2-3

2-3

2-3

2-3

2-3

2-3

2-3

2-3

2-3

2-3

2-3

2-3

2-3

2-3

2-3

2-3

2-3

# Mercado Comum Europeu

## Perspectivas sombrias para a América do Sul

CASTRO PRADO

A assinatura do tratado de Roma deu ensejo a que surgisse o Mercado Comum Europeu, em princípios de 1959. Criou-se, assim, um organismo ao qual podemos chamar, perfeitamente, de Entidade Controladora das importações europeias, que através de sua política aduaneira protege os produtos tropicais, oriundos dos territórios de além mar, notadamente aqueles que procedem de suas respectivas possessões.

Os países, principalmente os da América do Sul e Central, sofrem concorrência desigual com a adoção das normas traçadas pelo Mercado Comum Europeu, outorgando aos países afro-asiáticos um sistema tarifário vantajoso, que não admite competidores, podendo levar os seus excedentes aos centros consumidores sem risco para a sua economia.

No que diz respeito ao Brasil, as consequências já se fazem notar pelas restrições impostas à exportação dos nossos produtos: café, cacau, algodão e outros de valor absoluto na nossa balança comercial.

O impacto é frontal. A nossa linha de exportação não poderá competir, absolutamente, com o sistema alfandegário ou tarifário concedido aos países componentes do chamado bloco do Mercado Comum Europeu, especialmente os localizados nos territórios ultramarinos: África e Ásia.

Dos nossos produtos exportáveis, o mais prejudicado é o café. Se já tínhamos que enfrentar sérios competidores, agora temos, também, de contornar as enormes vantagens das tarifas benevolentes concedidas aos países que integram o Mercado Comum Europeu. É um tratamento desigual, com obstáculos quase intransponíveis.

A nossa balança comercial sentir-se-á abalada com o sistema preferencial adotado pelo Acordo.

A Inglaterra prepara-se para aderir ao Mercado Comum Europeu. Como consequência dessa adesão, teremos perspectivas sombrias para o intercâmbio comercial Centro e Sul Americanos.

Não há dúvida de que o Brasil vem alargando, cada vez mais, os seus horizontes comerciais. O tratamento das relações com a União Soviética e o incremento de nossas indústrias são avanços consideráveis do nosso comércio. Mas isso é consequência lógica da evolução.

Não somos contrários a que os países europeus criem facilida-



### EDITAL

Registro de Imóveis da 1ª Circunscrição de Nova Iguaçu

O bacharel Getúlio Moura Filho, pelo presente edital com o prazo de trinta dias e publicação por duas vezes, atendendo ao que foi requerido por José Barbosa, faz saber a Raymundo Arlindo da Silva, que se encontra atualmente em lugar ignorado, que deverá comparecer ao cartório do 2º Ofício, sito na rua Getúlio Vargas, 118, e solver o seu débito, referente à promessa de venda do lote de terreno número oito (8), da quadra A, com frente para a rua Teobé, em Austin, neste Município, sob pena de, não fazendo, ser cancelada a averbação e resolvida a promessa. Dou fé. Nova Iguaçu, 21 de novembro de 1961. Eu, Getúlio Moura Filho, Oficial, o subcrevi e assino. Getúlio Moura Filho, Oficial do Registro.

### Curso Washington Luiz

DATILOGRAFIA — OFICIALIZADO

Aprenda datilografia com eficiência, sob orientação de professora diplomada. Máquinas novas. Conferem-se diplomas visados pela Remington. Aulas diurnas e noturnas.

AV. NILO PEÇANHA, 436 — SOB. — NOVA IGUAÇU

# CORREIO DA LAVOURA

ORGÃO INDEPENDENTE FUNDADO EM 22 DE MARÇO DE 1917

Red. e Oficinas: Rua Bernardino Melo, 2075

Telefone: 100

ANO XLV NOVA IGUAÇU (Estado do Rio), 17 DE DEZEMBRO DE 1961

N. 2.335

## E. C. Iguaçu

### Resoluções do Conselho Administrativo:

- Cumprimentar o E. C. Miguel Couto e o Iguaçu B. C. pela conquista dos campeonatos municipais de futebol de campo e basquetebol, de 1961, respectivamente;
- nomear, por indicação da Vice-Presidência dos Interesses Administrativos, a srta. Hebe Rafael para o cargo de Diretora do Departamento Feminino;
- nomear o associado Amilton de Almeida e Silva para o cargo de Diretor de Voleibol masculino, por indicação da Vice-Presidência dos Interesses Desportivos;
- oficiar ao Frigorífico A. C., declinando do convite formulado, felicitando na mesma oportunidade aos novos Diretores da citada agremiação;
- deferir o pedido formulado pelo associado Hugo Papaléo;
- expedir carteira social para os meninos Belmiro Mariana Ferreira Jr. e Vera Lúcia Granado Ferreira;
- acusar o recebimento do Boletim Oficial n. 26/61, da Liga Iguaçuana de Desportos;
- dar ciência aos srs. Diretores do convite recebido do associado dr. Cial Brito, para a festa do 15º aniversário de sua filha Angela Maria;
- agradecer e retribuir os votos de Boas Festas formulados pelo Nova Iguaçu Auto-Onibus Ltda.;
- participar aos srs. Diretores o enlace matrimonial do associado Carlos Eduardo com a srta. Denise;
- expedir carteira social para a srta. Terezinha de Jesus Araujo.

### AVISOS

AVISAMOS aos srs. ASSOCIADOS:

- Nas festividades dançantes noturnas não é permitida a participação de menores de quinze anos.
- O ingresso dos srs. Associados e seus dependentes, em qualquer dependência do Clube, só se fará mediante a apresentação da respectiva carteira social.
- Os pedidos de carteira social de dependentes de sócios só serão atendidos quando instruídos com o respectivo comprovante da dependência.

Nova Iguaçu, 12 de dezembro de 1961.

ALTAIR SOARES PEREIRA — 1º Secretário

## DR. JAIR NOGUEIRA

CIRURGIA GERAL

CONSULTÓRIO: Rua Otávio Tarquino, 8—Tel. 245-120  
2ª, 3ª, 4ª-feira e sábado, das 9,30 às 12 e das 15,30 às 19 horas  
5ª-feira, das 15,30 às 19 horas. — 6ª-feira não há consultas  
RESIDÊNCIA: Rua Rita Gonçalves, 561 — Tel. 261

## Juiz de Direito da 2ª Vara da Comarca de Nova Iguaçu

CARTÓRIO DO 8º OFÍCIO

### Edital de Praça

O doutor Avelard Pereira Gomes, Juiz de Direito da 2ª Vara da Comarca de Nova Iguaçu, Estado do Rio de Janeiro, etc.

Faz saber aos que o presente Edital virem que, no dia 21 (vinte e um) de dezembro, às 15:30 (quinze e trinta) horas, no Edifício do Fórum desta cidade, o Porteiro dos Auditórios levará em praça os bens abaixo, penhorados na Ação Executiva proposta por Rachel Glusberg contra Abílio Gonçalves Borges: — "Um balcão frigorífico, sem marca, com 5,00 metros, sendo 3,50 metros frigorífico, e 1,50 metros, seco, motor marca "General Electric", de 2 H P., n. 31.589, modelo B 5 K 224, D 6, função nominal A 60, tipo K, código K carga 224, n. 220/380, emp 50 P. C. 7,5/433, avaliado em cinquenta mil cruzeiros (C\$ 50.000,00)." E para que chegue ao conhecimento de quem interessar possa, mandou passar este e outros de igual teor, que serão afixados no lugar de estilo e publicados na forma da lei. Dado e passado nesta cidade de Nova Iguaçu Estado do Rio de Janeiro, aos vinte e quatro dias do mês de outubro de mil novecentos e sessenta e um. Eu Enéas Fernandes Boechat Escrevente de Justiça, o datilografar e eu, Rodovalho Quaresma de Oliveira, Escrivão, o subcrevi. — Avelard Pereira Gomes, Juiz de Direito. 3-3

## Waldemiro de Faria Pereira

ADVOGADO

Diariamente, até às 10,30 horas  
Rua Floresta Miranda, 113—Tel. 192—Nova Iguaçu

### PARA SUA MAIOR GARANTIA PROCURE

## FARACO Loterias

UMA CASA QUE NÃO FALHA

Rua Mal. Floriano, 2128 Trav. São Mateus, 34  
Tel. 313—NOVA IGUAÇU NILÓPOLIS—E. do Rio

### Portarias do sr. Prefeito Municipal

12-12-61. — Resolve tornar sem efeito a Portaria de 8 de agosto do corrente ano, que designou Ernani Suckew Botelho para, sem prejuízo de suas funções, responder pelo Expediente da Divisão de Fazenda, a partir desta data.

12-12-61. — Resolve tornar sem efeito a Portaria de 1 de dezembro corrente, que designou Alarico Soares de Sousa e Melo para, sem prejuízo de suas funções, responder pelo Expediente da Divisão de Administração, a partir desta data.

12-12-61. — Resolve tornar sem efeito a Portaria de 11 de setembro do corrente ano, que designou Nicanor Gonçalves Pereira para, sem prejuízo de suas funções, responder pelo Expediente da Inspeção Geral de Rendas, a partir desta data.

12-12-61. — Resolve dispensar, por ter aceito função incompatível, Nicanor Gonçalves Pereira da função de chefe do Serviço Externo da Inspeção Geral de Rendas, do Quadro IV, a partir desta data.

12-12-61. — Resolve designar Saint-Clair Peixoto Pettená para, sem prejuízo de suas funções, responder pelo Expediente da Divisão de Viagem e Obras, a partir desta data.

12-12-61. — Resolve designar, de acordo com os artigos 138, item I e 139, da Resolução n. 642, de 26 de agosto de 1958 (Estatuto dos Funcionários Municipais de Nova Iguaçu) Nicanor Gonçalves Pereira para exercer a «Função Gratificada» de Chefe das Inspeções Gerais de Rendas, de que trata o Decreto n. 327, de 13 de novembro de 1959, a partir desta data.

12-12-61. — Resolve designar, de acordo com os artigos 138, item I e 139, da Resolução n. 642, de 26 de agosto de 1958 (Estatuto dos Funcionários Municipais de Nova Iguaçu) Ronald Cardoso Alexandrino (dr.) para exercer a «Função Gratificada» de Diretor da Divisão de Fazenda, de que trata o Decreto n. 327, de 13 de novembro de 1959, a partir desta data.

12-12-61. — Resolve designar, de acordo com os artigos 138, item I e 139, da Resolução n. 642, de 26 de agosto de 1958 (Estatuto dos Funcionários da Prefeitura Municipal de Nova Iguaçu), Armando Grieco para exercer a função de Chefe do Serviço Externo da Inspeção Geral de Rendas, do Quadro IV, vago com a dispensa de Nicanor Gonçalves Pereira, a partir desta data.

SEBASTIÃO DE ARRUDA NEGREIROS — Prefeito

### Ato do sr. Prefeito Municipal

12-12-61. — Resolve nomear, de acordo com o artigo 12, item II, da Resolução n. 642, de 26 de agosto de 1958 (Estatuto dos Funcionários da Prefeitura Municipal de Nova Iguaçu), Lúcio dos Santos Pires de Melo para exercer o cargo de Diretor da Divisão de Administração, CC-3, do Quadro I (Em comissão) a partir desta data.

SEBASTIÃO DE ARRUDA NEGREIROS — Prefeito

### Ronald Cardoso Alexandrino

ADVOGADO

Diariamente das 9 às 12 horas  
Escritório: Rua Paulo Frontin, 61—S. 10—Tel. 268  
NOVA IGUAÇU

## Bazar São Paulo

FERRAGENS, TINTAS, LOUÇAS, MATERIAL ELÉTRICO, CESTAS E ARTIGOS ESCOLARES

### Teixeira & Azevedo

Av. Nilo Peçanha, 83 — Telefone 314-120  
NOVA IGUAÇU — E. DO RIO

## Sapataria Alzira

Calçados para homens, senhoras e crianças.  
Guardas-chuva, sombrinhas e chapéus.  
Exclusividade em artigos para esporte.

Av. Amaral Peixoto, 137—Nova Iguaçu

## Prefeitura Municipal de Nova Iguaçu

### Edital de convocação

O Prefeito Municipal de Nova Iguaçu, no uso das atribuições que lhe são conferidas pelo inciso II, do artigo 99, da Constituição Estadual e na forma do artigo 50 e seu parágrafo 1º, da Lei n. 109, de 16 de fevereiro de 1948 (Lei Orgânica das Municipalidades).

#### RESOLVE:

Convocar, extraordinariamente, para o dia 20 do corrente, às 20 horas, a Câmara Municipal a fim de apreciar e votar o seguinte projeto de Resolução: — «Regulamenta a cobrança do Imposto de Transmissão «inter-vivos» até 31 de janeiro de 1962», oriundo da Mensagem n. 19/61.

Prefeitura Municipal de Nova Iguaçu, 14 de dezembro de 1961.

SEBASTIÃO DE ARRUDA NEGREIROS — Prefeito

### Decreto n. 435, de 12 de dezembro de 1961

O Prefeito Municipal de Nova Iguaçu, usando das atribuições que lhe são conferidas pela legislação em vigor,

#### DECRETA:

Art. 1º — O cargo de Diretor da Divisão de Administração, CC 3, do Quadro I, transformado, temporariamente, em «Função Gratificada», conforme Decreto n. 327, de 13 de novembro de 1959, pelo presente volta à situação primitiva.

Art. 2º — O presente Decreto produzirá efeitos a partir desta data.

Art. 3º — Revogam-se as disposições em contrário.

Prefeitura Municipal de Nova Iguaçu, 12 de dezembro de 1961.

SEBASTIÃO DE ARRUDA NEGREIROS — Prefeito

### Decreto n. 436, de 12 de dezembro de 1961

O Prefeito Municipal de Nova Iguaçu, usando das atribuições que lhe são conferidas pela legislação em vigor e mais, tendo em vista o que preceitua o artigo 7º da Resolução n. 771, de 22 de setembro de 1959,

#### DECRETA:

Art. 1º — Fica transformado, temporariamente, em «Função Gratificada» o cargo de provimento em comissão (Quadro II) de Diretor da Divisão de Viagem e Obras, CC-4, cuja gratificação mensal respectiva será de cinquenta por cento (50%) do valor do padrão da comissão.

Art. 2º — O presente Decreto produzirá efeitos a partir desta data.

Art. 3º — Revogam-se as disposições em contrário.

Prefeitura Municipal de Nova Iguaçu, 12 de dezembro de 1961.

SEBASTIÃO DE ARRUDA NEGREIROS — Prefeito

### Ordem de Serviço n. 358/DA/61

A partir de 1 de dezembro corrente, os extranumerários diáristas desta Prefeitura terão suas referências alteradas, de acordo com o que se segue:

FUNÇÃO	Da Referência	Para a Referência
Auxiliar de Ensino	17—Cr\$ 185,00	25—Cr\$ 200,00
Auxiliar de Escriturário	25—Cr\$ 200,00	33—Cr\$ 250,00
Auxiliar de Escriturário	26—Cr\$ 210,00	34—Cr\$ 250,00
Auxiliar de Escriturário	27—Cr\$ 220,00	35—Cr\$ 300,00
Serventes	1—Cr\$ 55,00	9—Cr\$ 95,00
Serventes	4—Cr\$ 70,00	12—Cr\$ 110,00
Enfermeiro	20—Cr\$ 150,00	27—Cr\$ 220,00

Prefeitura Municipal de Nova Iguaçu, 15 de dezembro de 1961.

SEBASTIÃO DE ARRUDA NEGREIROS — Prefeito