



A Lápiz...

Silvino Silveira

## Visita auspiciosa

Trelados, reunidos na histórica Basílica de São Pedro, desde cardeais e patriarcas até bispos e padres de todas as partes do mundo, que aclamavam o Pontífice a todo o momento, quando ouviram o Papa anunciar em latim que iria à Palestina, prorromperam em fortes e prolongados aplausos.

Proferiu Paulo VI, com as seguintes palavras, o término de seu discurso, amplamente divulgado:

"Tão viva está em nós a convicção de que para fazer conclusão deste Concílio é necessário interligar orações e obras, que deliberaremos, depois de madura reflexão e não poucas orações, fazer nossa peregrinação à Terra de Jesus, a Palestina, para honrar pessoalmente, nos lugares santos, onde Cristo nasceu, viveu, morreu e subiu aos céus, os mistérios principais de nossa salvação — a Encarnação e a Redenção.

Veremos naquele solo bendito, de onde Pedro partiu e ao qual nenhum de seus sucessores retornou, mas ao qual retornaremos humildemente em sinal de oração, de penitência e de renovação para oferecer a Cristo sua Igreja, para chamar a essa Igreja única e santa os irmãos separados, para implorar a Divina Misericórdia em favor da paz entre os homens, que se mostram nestes dias tão debilitada, e para suplicar a Cristo pela salvação de toda a Humanidade.

Tratava-se da reunião de encerramento do segundo período do Concílio Ecumênico, tendo o sucessor de João XXIII promulgado antes dois significativos decretos aprovados pelo concílio: o da reforma da liturgia, que substituiu o latim pelas línguas modernas e representa a mais profunda reforma desde que o grego deu seu lugar ao latim, há dezesseis séculos, nas terras da Ocidente; e o decreto sobre os meios de informação, que recomenda a mais ampla liberdade de informação, severas normas de veracidade para a imprensa, o rádio e a televisão.

A visita à Palestina, anunciada para o mês de janeiro, inicial de 1964, será a visita da paz, da confraternização.

A Palestina acha-se dividida entre os muçulmanos da Jordânia e os judeus de Israel, desde a guerra de 1948 entre judeus e árabes.

Israel tem, em seu poder Nazaré, onde Jesus Cristo nasceu e fez sua primeira pregação e dentro dos limites da Jordânia, a oeste do Rio Jordão, estão a Igreja da Natividade, em Belém, e o Santo Sepulcro no interior dos muros da velha Jerusalém.

A ausência de relações diplomáticas entre o Vaticano e Israel não impedirá que o Papa seja recebido com todo o protocolo e o respeito que lhe são devidos.

Círculos autorizados israelenses esclareceram ignorar os itinerários que Paulo VI pensa seguir atravessando a fronteira e dirigindo-se da Jordânia para Israel. Deverá visitar Nazaré, Cafarnaum, o Monte da Beatitude e tantos outros lugares sagrados para os cristãos.

O novo Papa, seguindo a valorosa política de seu antecessor, defende os fracos e oprimidos contra aqueles que representam a vingança, o ódio, a perseguição...

Sua Santidade, de poderoso caráter e brilhante espírito, procura unificar todas as igrejas cristãs sob as bases dogmáticas do Divino Mestre.

Sempre tem demonstrado paternal amizade ao povo brasileiro.

Quando ascendeu ao trono do Vaticano, enviou o seguinte telegrama ao Presidente João Goulart:

"Muito grato pelas amáveis palavras que V. Exa. me dirigiu em nome próprio, no do Governo e no do povo brasileiro, enviando o júbilo e os votos de felicidades por ocasião da nossa elevação ao Sumo Pontificado, imploramos ao Céu as mais abundantes graças divinas sobre toda a Nação Brasileira, da qual conservamos saudosas recordações quando de nossa viagem ao Brasil, e concedemos a todo o País a implorada bênção apostólica."

O Governo Brasileiro enviou a Roma conhecido jornalista, o sr. Danton Jobim, para pedir a beatificação de José de Anchieta, o grande apóstolo ligado aos primórdios da nossa História e, ao mesmo tempo, estender sua visita à Terra de Santa Cruz.

Todas essas viagens serão realizadas de avião, sendo a primeira vez que um Papa usará esse moderno meio de transporte.

A oito do corrente, dia consagrado à Família, dirigiu a sua palavra apostólica ao povo, através de todas as emissoras da Guanabara.

Paulo VI, acedendo ao convite para uma viagem ao ex-gigante Adormecido, fará o milagre da união entre todos os que vivem e lutam nesta terra, rasgando horizontes claros de esperança!

A auspiciosa visita será transformada em raios benéficos do sol sobre um arbusto vencido pela névoa!

# CORREIO DA LAVOURA

ÓRGÃO INDEPENDENTE FUNDADO EM 22 DE MARÇO DE 1917

Fundador: SILVINO de AZEREDO

Diretor-Gerente: AVELINO DE AZEREDO

Diretor-Secretário: LUIZ DE AZEREDO

ANO XLVII

NOVA IGUAÇÚ (Estado do Rio), DOMINGO, 22 de dezembro de 1963

N. 2.440

## Educação e História

Newton Gonçalves de Barros

### O SINAL IMENSO!

Lê-se no historiador Mateus, capítulo 12, versículo 38 e seguintes...

"Então, alguns escribas e fariseus replicaram: — Mestre, queremos ver de tua parte algum sinal.

Ele, porém, respondeu: — Uma geração má e adúltera pede um sinal; mas nenhum sinal lhe será dado, senão o do profeta Jonas."

O historiador Lucas escreve no capítulo 11, versículo 29:

"Como aliuisset as multidões, passou Jesus a dizer: — Esta é geração perversa! Pede sinal; mas nenhum sinal lhe será dado, senão o de Jonas."

Ambos reafirmam: Nínivitas julgaram os desta geração porque se arrependeram com o sinal de Jonas!

O livro histórico mais discutido, mais editado e mais lido é uma fonte inexgotável para a meditação dos que "desejam ver".

Para aqueles que buscam na letra o espírito que vivifica e não a palavra que mata!

Hoje, os grandes cientistas desejam mostrar à Humanidade as belezas éticas dos ensinamentos bíblicos.

A Humanidade, porém, busca mais um sinal!

O maior sinal foi dado: a vinda de Jesus à Terra, para a imensa exemplificação.

Nenhum sinal será dado mais, porque não há esteta, filósofo, cientista, professor ou profeta que possa legar maior bem ou exemplo do que Ele mesmo. Do que a própria vida.

O Natal de Jesus é quase uma festa universal pela extraordinária significação de sua audácia.

Compor uma filosofia-de-vida, prégá-la, vivê-la e morrer pela sua sobrevivência é o maior sinal que uma geração perversa e adúltera poderia merecer!

E a pregação não foi circunscrita às sagradas muralhas de um templo, no comodismo ocioso e seletivo de minorias privilegiadas.

A divulgação foi dirigida à virgens e às prostitutas; aos doutores e aos camponeses; a escribas e brutos; a sidonitas e ierusalmitas; a sacerdotes e gentios; a

puros de inocência e impuros de chisga...

O Natal de Jesus não é só o ponto de partida de "outra" no quadro-negro do passado. É um imenso grito de alerta! Um brado rebato sobre montanhas a milhões...

O sermão do monte é aula-valiosa para gerações que evoluem.

O vocabulário se realimenta em redaptação lógica de século a século.

Quando parece se amortecer nos recontros de catástrofes e canções, ressurge e rebrilha nos "clares" alcantilados de novas alvoradas!

As filosofias-de-vida só valem pela sua vivência!

— Que é a democracia sem a sua prática?

— Que é o socialismo teórico sem a sua aplicação?

— Que é a memorização das regras de gramática sem a redação correta?

— Que é a técnica da poesia sem a composição melódica do verso?

O cristianismo não é ainda a sursurra renovadora da imensa família humana porque não foi vivido na sua essência!

Colhemos do Natal de Jesus os presentes, as festas, as comemorações, o alcoolismo... E as suas consequências trágicas!

Nos grandes países barzados, de cristãos oferecemos, (conclui na 18ª pág.)

Aos prezados amigos, leitores, assinantes e anunciantes do

## Correio da Lavoura

formulamos os melhores votos de Boas Festas pelo Natal e muitas felicidades no decorrer de 1964.

### boris ilianovitch

## Hélio e a Árvore de Natal

Mudo e aleijado, Hélio gostava de viver. Gostava de música, gostava de flores, de ver os dias nascerem e morrerem, dos amigos, dos inimigos — se é que os teve. Gostava de tudo... gostava de todo mundo.

Minha tia era uma cristã extremamente apegada. Deixara a Áustria, virara mundo e acabara ficando num lugar perto daqui, constituindo o lar.

Quando iamos visitá-la, Hélio, seu filho, vinha correndo para a sala. Espontaneamente expressava sua alegria. Ria, dava pulos, batia palmas e acabava por se sentar em uma cadeira, enfiando as mãos espalmadas para baixo sob suas pernas e balançan-

do o tronco de um lado para outro, ouvindo toda a concoreta.

Na fazenda ao lado, a bela filha dos vizinhos gozava de todos os prazeres materiais que o dinheiro dos pais lhe proporcionava. Amava e era amada. Não era muda nem aleijada. Saía com o pai. Hélio não pensava nessas coisas. Vivia sem se lamentar e, por isso, era um ser extraordinário.

Por que teria Deus lhe reservado tão amarga sorte?

Por que fize, todo perfeição, fadiga sofrer a um ser que, nesta vida, ainda não pecara por merecer a deformação física e a angústia moral desde o nascimento? Por que?

Véspera de Natal, Hélio imaginava o lindo dia seguinte: Quando acordasse iria apressadamente até a árvore ver sua encomenda a Papai Noel, iria ver faces sorrindo, ficaria alegre com a alegria dos outros... Antes de dormir, Hélio rezou baixinho. O que conversou com Deus, com os santos ou com Papai Noel, ninguém soube. O que todos viram foi o fim da noite de vinte e cinco, e o presente de Hélio aos pés da árvore de Natal...

### CIAL BRITO

## PÊNALTIS

Há quem afirme que todo brasileiro é um técnico de futebol em potencial, com fórmulas próprias para ganhar qualquer partida, a começar pela escalafão do time e pelo sistema, infalível no papel, a ser utilizado em cada caso.

Deve ser por essa razão que os preparados são instados a mudar constantemente de clubes, principalmente quando as equipes se apresentam menos felizes. Diz-se, aliás, que em certas agremiações desportivas a pessoa que menos decide em matéria de jogadores e de táticas é exatamente aquela responsabilizada veementemente pelos insucessos.

Nas últimas semanas, atravessamos fase em que muito se tem comentado sobre futebol, lembrando — guardadas as devidas proporções — os duros tempos das Copas do Mundo. Momentaneamente em face das sensações múltiplas proporcionadas pelo recém-encerrado campeonato carioca, afinal vencido pelo Flamengo, circunstância que — afirmam — torna remotas quaisquer possibilidades de crises e golpes de Estado nos meses próximos. E, dentro do tema, assumiram caráter relevante os pênaltis, que definiram ou poderiam ter definido partidas. Basta lembrar o exemplo clássico do Santos F. C., que se sagrou bicampeão mundial de clubes, mercê de uma penalidade bem cobrada.

Foi decreto em consequência disso que tive oportunidade de ouvir noutro dia ampla e cabal dissertação em torno do pênalti, a qual assim poderia ser sistematizada: requisitos; de como batê-lo de maneira inapelável; de como é impossível a defesa, em condições normais, casos mais flagrantes de marcações injustas; relação dos pênaltis mais importantes que não foram assinalados, podendo influir, entretanto, no destino de clubes e torcedores; rol dos mais famosos da história, inevitavelmente encabeçado pelo que decidiu o jogo Brasil x Itália, na Copa do Mundo de 1938 etc. etc. E tudo ilustrado com demonstrações práticas de quedas de corpo, vãos mantais de goleiros em perseguição à bola, tratamentos ou possantes chutes imaginários, trilar de aptos, eco do clamor da torcida e não sei mais o quê — ante um auditório cada vez maior e mais interessado...

## O Colégio Leopoldo e sua Escola Normal

mojam aos srs. Pais, mestres, funcionários, alunos, antigos alunos e amigos, pelo NATAL e ANO NOVO, fraternos votos de venturas cristãs, agradecendo as atenções recebidas de todos.

A Diretoria

Agradecendo a acolhida durante o ano de 1963.



# Casa Fernando

Rua 13 de Maio, 205 — Nova Iguaçu

Deseja aos seus fregueses e amigos um Feliz Natal e próspero Ano Novo

DA LAVOURA  
SILVINO DE AZEREDO  
CORREIO DO RIO DE JANEIRO  
NOVA IGUAÇÚ  
FRUTIFLORICULTURA  
REVISTA  
GROSELHEIRO  
NAPOLÉO



### Normalistas

Conforme já noticiamos, as solenidades de formatura das professorandas de 1963, da Escola Normal Sto. Antônio, foram realizadas sábado, 14 do corrente, no salão nobre daquele conceituado estabelecimento.

Com o desejo de "apalpar a luz na noite de outras vidas", receberam seus diplomas as seguintes normalistas:

Célia Teixeira Andrade, Isa Lopes Brandão, Inda Birencourt Pinheiro, Maria Luiza Tinoco Duarte, Neli Loureiro de Oliveira, Debora Haddad Aquino, Aláide Gonçalves, Elizabeth Marinho, Vilma Bueno, Maria Helena Licurci Barbosa, Lucilla Baroni, Luzia de Medeiros Costa, Eunice Silva Botelho, Wilma Oliveira Carvalho, Linda Jaiete, Ivane Freire da Silva, Alice de Souza, Lúcia Bertino Vasconcelos, Maria Ecy Caldas, Waldorai de Genta, Maria Madalena Moreira Nogueira, Maria José Monteiro da Cruz, Eburnea Hermínia Nobre de Almeida, Odete de Freitas Tinoco, Tereza de Jesus Silvestre, Maria Helena Cavalcante Coelho, Aylsa da Silva Erasmo, Maria Virginia Carvalho Rachid, Regina Maria Marques Cordeiro, Valdice de Araujo Souza, Ildá Gonçalves de Melo e Sônia Castro Mota.

### Clarice Brandão

Entre as professorandas que concluíram o Curso de Normalistas no Colégio Nossa Senhora de Assunção, com sede no Saco São Francisco - Niterói - estava a jovem Clarice Brandão, filha do nosso amigo e colaborador dr. Francisco Manoel Brandão. Clarice fez o curso primário no Grupo Escolar Rangel Pestana e o ginásial no Colégio Santo Antônio, nesta cidade.

A jovem professora, as nossas felicitações, desejando-lhe um futuro grandioso junto à missão a que se propôs.

### Instituto Anchieta

Dia 14, às 17h, na sede do E. C. Iguaçu, realizou-se a solenidade de formatura da 4ª série e Jardim da Infância Pituchinha, do Instituto Anchieta, estabelecimento de ensino local dirigido pelas prof.ªs Maria Lúcia Corrêa Braga e Edith Ladeira.

Orador da 4ª série: Augusto Edilson S. Macedo, e paraninfa: prof.ª Nadir Neide Poda. Oradora do Pituchinha: Hilma Patrício R. de Sousa.

### Rainha Infantil

A graciosa menina Marlene Tavares foi eleita Rainha Infantil do programa "Guriândia em Desfile", da Rádio Solimões. As princesas são Marilene Teixeira, Renilda Teixeira, Marilene Rocha e Marliane Carvalho. A festa de colocação das taças está marcada para hoje, às 10h, no auditório da emissora, quando será homenageado o dr. Alberto Manes, diretor da ZYP-22 e primeiro incentivador de programas infantis. Papai Noel estará presente.

### Guy Mattos CONTADOR

Escritório: Av. Nilo Peçanha, 151, s/304 - N. Iguaçu

### Panificação e Confeitaria Narciso Ltda.

Com a presença do prefeito Aluísio Pinto de Barros, deputado federal Getúlio Moura e muitas outras pessoas gradas, foi inaugurada ontem à noite a Panificação e Confeitaria Narciso Ltda., magnificamente instalada na rua Paulo de Frontin, 124, de propriedade dos srs. Valdir Rosas Narciso e Loreân Lutz de Sousa.

O CURSO DE DECLAMAÇÃO "OLAVO BILAC", através de sua Diretora SONIA MARIA DE CASTRO, deseja aos seus diletos alunos, distintos pais e amigos um NATAL feliz e um próspero 1964.

### VIDA SOCIAL

#### DATAS ÍNTIMAS

Fizeram anos neste mês:  
16, sr. Ari da Silva Barbosa;  
10, menina Lúcia Maria, filha do sr. e sra. Juvenino Borges;  
16, menino Carlos Augusto, filho do sr. e sra. Antônio Nascimento Filho;  
17, sra. Lúcia Barbosa;  
17, desportista Amilton de Almeida Silva;  
18, menino Dany, filho dileto do sr. e sra. Dany Silva Alvares;  
18, sr. Joaquim Cardoso de Mattos, distinto sócio das Lojas Maracani;  
18, sr. William Mitre;  
18, jovem Fernando Paulo Gonçalves;  
18, jovem Eli Corrêa da Silva;  
18, menina Maria Teresa, filha do sr. e sra. Antônio Marques Pereira;  
19, sra. Maria Lúcia de Matos e Lopes, esposa do sr. Alberto da Silveira Lopes;  
19, sra. Maria Beatriz Falcão, esposa do sr. Mancel da Silva Felício;  
19, sra. Helena Licurci Barbosa, esposa do sr. Ari da Silva Barbosa;  
19, menina Gilda Rangel de Oliveira;  
19, sr. Byron Dore de Almeida;  
20, menino Achilles Storti F.º;  
20, sra. Maria Teresa Simão.

#### Fizeram anos ontem:

— sr. Juvenal da Silva, funcionário aposentado dos Correios e Telégrafos no Estado da Guanabara;  
— viúva Francisca Figueira Cardoso;  
— sra. Ada da Silva Ribeiro, esposa do sr. Armando Mário Ribeiro;  
— menino Roberto, filho do sr. e sra. Roberto Sampaio.

#### Fazem anos hoje:

— sra. Angela Maria, filha do sr. e sra. dr. Cláudio Brito;  
— sr. Maurino Giraldo;  
— menino Antônio Carlos, filho do sr. e sra. Agostinho Martins Duarte.

#### Nascimento

Desde quinta-feira última está enriquecido o lar do casal Maria de Lourdes - Álvaro Borges Menezes Filho com o nascimento de uma linda menina.

#### Casamento

Dia 19 deste, na Igreja de S. Francisco de Paula (Largo de S. Francisco - GB), houve o enlace matrimonial da gentil sra. Maria Lúcia, filha da viúva Naida de Melo Mattos, com o jovem Alberto, filho do sr. e sra. Milton da Silveira Lopes.

#### Aniversários de casamento

Fizeram anos neste mês os seguintes casais:

16, sr. e sra. Henrique Duque Estrada Meter;  
18, sr. e sra. Artur da Silva;  
18, sr. e sra. Jair Garcia da Silva;  
19, sr. e sra. João Martins Duarte F.º.

#### Fizeram anos ontem:

— sr. e sra. dr. Luiz Carlos Sales Guimarães;  
— sr. e sra. Rubens Torraca;  
— sr. e sra. Achilles Storti.

#### Falecimento

Faleceu na madrugada de segunda-feira última o sr. Francisco Ferreira da Silva, pai e sogro, respectivamente, da sra. Edilza Marques e do sr. Abel Marques, diretores da Vivenda da Luz. O enterro verificou-se no mesmo dia, às 16h, no Cemitério de Inhaúma (GB).

CLAUDIO CARLOS ACIOLY  
ADVOGADO  
Diariamente das 9,30 às 11,30 hs.  
e das 14 às 19 hs.  
Edif. Cns Iguaçu - Telas 501 e 502

### Boas Festas

Recebemos, e retribuimos sinceramente, votos de Boas Festas e Feliz Ano Novo de

Oscar Soares e família.  
Nova Iguaçu Country Club.  
Cantor Iguaçu Lolois.  
Roberta Torturro e família.  
Antenor Magalhães Amaral, coletor federal.  
A. A. Filhos de Iguaçu.  
Ator Luiz Z. Lima.  
Alice e Elmano Couto.  
Azamor Giammattei e família.  
Valdir Rosas Narciso e família.  
Banco de Crédito Real de Minas Gerais S. A.  
Poeta João Guimarães.  
Eduardo Pires e Cia. Ltda. - Bazar S. José.  
Prof. Ivan de Moraes.  
Voik-wagon do Brasil S. A.  
Vereador Adjovaldo Silveira (Dandão) e deputado Ario Teodoro.  
Nicolson Gonçalves Pereira, pela LID, Caixa Escolar Estadual e Guriândia em Desfile.  
Bittencourt & Alarcão Ltda.  
Rômulo de Almeida Nobre e família.  
Construtora e Instaladora Brasília Ltda.  
Egídio Mendonça Thurler, Secretário de Obras Públicas do Estado.  
Federação das Indústrias do Estado da Guanabara e do Centro Industrial do Rio de Janeiro.  
Trovador Afonso Costa.

### DR. UELITON VIANNA

DOENÇAS REUMÁTICAS  
Segundas, quartas e sextas-feiras, das 18 às 19 horas  
Consultório: Rua 13 de Maio, 85-3º andar-Sala 304

### Morto pelo trem

Landislau Santana, branco, solteiro, de 21 anos, morador na trav. Quaresma, nesta cidade, foi colhido e morto ontem, às 11h, por um elétrico que se destinava a D. Pedro II. O fato lamentável ocorreu na cancela em frente à Catedral. A vítima conduzia seu carrinho de mão com que ganhava a vida.

### Farmácias de Planão

Estão hoje de plantão durante as seguintes farmácias: São Geraldo, r. Marechal Fluminense, 2228, tel. 131, J-11; Americana, r. 13 de Maio, 147, tel. 480, J 20; e Santa Joana, praça da Liberdade, 70, loja 7.  
E no plantão noturno: São Jorge Guerreiro, rua dr. Getúlio Vargas, 128 e Imperatriz, av. Nilo Peçanha, 550.

### ROUBO

José Ribeiro da Silva, proprietário do Cine Pavilhão Iguaçu, foi roubado esta semana em 220 mil cruzeiros, dos quais ainda conseguiu recuperar 197 mil. Os assaltantes foram os menores Antônio José Castano, Luiz Carlos de Souza, Arleão Vasques Campos e Antônio S. Filho. A polícia conseguiu prender em Belford Roxo, Antônio José Castano e Arleão Vasques Campos, que confessaram o roubo, alegando que o restante do dinheiro (23 mil) está em posse dos outros ladrões, que fugiram.

### A. A. Volantes de Nova Iguaçu CONVOCACÃO

O Presidente do Conselho Deliberativo, usando das atribuições que lhe conferem os Estatutos, resolve convocar os srs. Associados para eleger, na dia 27 do corrente, o 1.º Conselho, Presidente e Vice-Presidentes para o biênio 64/65, sendo a 1ª chamada às 21h, e a 2ª às 21h30m, na rua Rita Gonçalves, 523.

Nova Iguaçu, 20/12/63.

DR. ADEMAR COSTA  
Presidente



VENDEM-SE a casa e o terreno, de 17,50 x 44m, com frente para a rua Barão do Tingüá n. 247 e fundos para a rua Rita Gonçalves. Informações no Fórum Itabaiana, às terças e quintas-feiras, 1ª Promotoria. 3

VENDE-SE uma área com 30.810,00m², p. óximo ao posto do Relógio, K-18 da Pres. Dutra, com 1 casa e uma nascente. Tratar na rua Luiz Silva, 207, em Morro Agudo. 4-4

VENDE-SE um prédio de dois pavimentos, próprio para residência, com garagem, situado à rua Bernardino Melo, 2345, nesta cidade, distante 15m. da esquina da rua dr. Tibú. Tratar no local ou à rua Getúlio Vargas, 113, com o sr. Louival (Vainho). 2-3.

### De semana a semana

### Animais soltos

Entre os males que nos atormentam, tanto nos centros urbanos como na zona rural, merece comentário especial a existência de animais que perambulam livremente nas estradas e logradouros públicos, muitas vezes fazendo depredações em propriedades particulares.

É uma verdadeira calamidade que deve ser tenazmente combatida, em vista dos aborrecimentos e prejuízos que nos causa.

Nas rodovias, nas ruas e praças da cidade e das povoações rurais, o gado solto depreda as que e jardins públicos, invade cemitérios, destrói postes e cabos de eletricidade, causando danos irreparáveis.

Destroi casas e espumas, fazendo devastação completa de hortas, pomares e outras plantações tão úteis e necessárias à nossa alimentação.

Esses animais impedem ou dificultam o trânsito nas estradas, ocasionando constantemente lamentáveis desastres.

Constituem permanente perigo aos transeuntes e, muitas vezes, dificultam a passagem de alunos e professoras que se dirigem a suas escolas.

Enorme quantidade de suínos e caprinos, crados à solta, causam prejuízos e aborrecimentos em toda parte e são ameaça constante à saúde pública.

Há necessidade de extinguir, por completo, essa calamidade, pois, além dos males acima apontados, contém o atestado migrante da falta de cuidado da administração pública, responsável pela tranquilidade e bem estar da população.

A Câmara Municipal incumbe a obrigação de fornecer as leis necessárias, tratando imediatamente de dotar o Município de um Código de Posturas que estabeleça punição severa aos inescrupulosos que persistem na criação de animais sem possuírem acomodações próprias.

Décio do Vale

### O vereador Adjovaldo Silveira (Dandão)

DESEJA AOS SEUS AMIGOS E ELEITORES

FELIZ NATAL e próspero ANO NOVO

### Cine Verde

HOJE - "O nono mandamento", com Kirk Douglas, Kim Novak, Barbara Rush e Ernie Kovacs.  
H.ário: 2.15 - 4.10 - 6.40 e 9h.

### SEGUNDA A QUARTA-FEIRA

"O fantasma da Ópera", com Herbert L. w e Heather Sears.

### QUINTA-FEIRA A DOMINGO

"Herança sagrada", com Rock Hudson, Barbara Rush, Greg Palmer e Bart Roberts.

### Cine Iguaçu

HOJE - "Gente muito importante", com Elizabeth Taylor e Richard Burton.  
Horário: 1.50 - 3.50 - 6.10 e 8h40m.

### SEGUNDA A QUARTA-FEIRA

"A vingança de milady", com Milene Demongeot.

### QUINTA-FEIRA A DOMINGO

"Os cavaleiros da Távola Redonda", com Robert Taylor e Ava Gardner.

### Pavilhão Iguaçu

HOJE - "Rebelião dos piratas", com Don Megowan, Emma Danieli e Silvana Pampanini.

### SEGUNDA A QUARTA-FEIRA

"Submarino corsário", com John Bentley, Brett Halsey e Wayne Heffley; e "Com jeito vai", com Grande Otelo.

### QUINTA-FEIRA A DOMINGO

"Sangue de apache", com Chuck Connors.

A N. S. de Fátima agradeço a graça alcançada.  
Palmira F. B.

### SANTOS DE HOJE

S. Flaviano, Mártir (séc. IV)

Pat das santas Bibiana e Demétria e esposa de santa Desfrosa, S. Flaviano, da alta aristocracia romana, gozava da simpatia e admiração do Imperador Constantino, o Grande, que o elevou a governador de Roma. Morto Constantino, a sorte de Flaviano mudou com a elevação de Constantino e depois de Julião, o Apóstata. Cristão convicto, Flaviano foi perseguido, preso e torturado, morrendo na prisão. É considerado um dos maiores mártires da Santa Igreja.

### Sta. Francisca Xavéria Cabrini

Nasceu em S. Angelo Lodigiano, pequena cidade lombarda, a 15 de julho de 1850, destinada desde os seus primeiros anos a se tornar a grande missionária de nossos tempos: Francisca Xavéria Cabrini. Peregrinou pelo mundo e, em 1908, chegou ao Rio de Janeiro, onde deixou lembranças significativas de sua permanência: o Colégio "Regina Coeli". Morreu a 22/12/1917, em Chicago. Foi beatificada a 13/11/38 e, 8 anos depois, a 7 de julho, o Papa Pio XII inseriu o seu nome no catálogo dos Santos da Igreja.

### Construtora e Instaladora Brasília Ltda.

Apresenta a seus clientes, empregados, fornecedores e amigos votos sinceros de um



FELIZ NATAL  
e próspero  
ANO NOVO



**ACREDITE... por favor**  
 Feliz Natal, e paz e prosperidade no Ano Novo  
 É o que deseja a todos os amigos e suas ex-mas, famílias o

**Rainha da A. A. Filhos de Iguassú**

Cultura Espiritual

## A Tríplice Maravilha do Homem O Trabalho

Rev. Joel Polycarpo

**D**ANDO prosseguimento ao assunto em pauta, dizemos, de outra feita, que cada um de nós há-de acabar a sua tarefa com os elementos que herdamos e os que criamos...

A parte da natureza varia ao infinito. Não há no universo duas coisas iguais. Muitas se parecem umas às outras. Mas todas entre si diferenciam. Os ramos de uma só árvore, as folhas da mesma planta, os traços da polpa de um dedo humano, as gotas do mesmo fluido, os arpegios do mesmo pé, as raias do espectro de um só raio solar ou estelar. Tudo assim, desde os astros, no espaço, até os micróbios no sangue, desde as nebulosas, no espaço, até os atômos do rocío na relva dos prados.

A regra da igualdade não consiste sendo em quinhão desigualmente aos desiguais, na medida em que se desigualem. Nesta desigualdade social, proporcionada à desigualdade natural é que se acha a verdadeira Lei da igualdade. O mais são desvios da inveja, do orgulho ou da loucura. Tratar com desigualdade a iguais, ou a desiguais com igualdade, seria desigualdade flagrante, e não igualdade real. Os apêlites humanos consideram inverter a norma universal da criação, pretendendo não dar a cada um, na razão do que vale, mas atribuir o mesmo a todos, como se todos se equivalessem.

Esta blasfêmia contra a razão e a fé, contra a civilização e a humanidade é a filosofia da miséria, proclamada em nome dos direitos do trabalho; e, executada, não faria senão inaugurar, em vez da supremacia do trabalho, a organização da miséria...

### Pôsto N. S. da Aparecida

**Humberto Ambrosi**

Aos seus distintos amigos e fregueses deseja um FELIZ NATAL e próspero ANO NOVO.

### Alice e Elmano Couto

desejam aos amigos e clientes feliz término de ano e próspero Ano Novo

### Há metais na composição de nosso organismo?

Segundo um estudo do sr. Georges Bohn, diretor do laboratório da Sorbone, Paris, os metais alcalinos e alcalino-terrosos, como a soda, a potassa, o cálcio, a magnésia, que constituem as pedras e as variedades das terras, são em quantidades apreciáveis na matéria viva e líquidos orgânicos. Sem potassa o coração não poderia bater. A magnésia é um elemento essencial dos albuminóides.

O zinco é encontrado em todos os animais, em todos os órgãos, em todas as células, encontra-se no sangue em dose de quinze a vinte e cinco miligramas por litro, o cérebro contém mais de um decígramo.

A magnésia existe também em todos os organismos vivos. A atividade das secreções da glândula tireóide provém da acumulação do iodo, do fósforo, do arsênico e dos metais nessa glândula. O fígado contém reservas importantes de ferro e, finalmente, as substâncias ativas do organismo, fermentos, vitaminas, etc. são, cada vez mais, considerados complexos organo-metálicos.

### Ilustre Farmacêutica

A dra. Silvína Augusto Fontoura de Carvalho, diretora de «Eco Farmacêutica», de Lisboa, virá ao Brasil, marcando assim uma nova etapa na amizade e intercâmbio da Farmácia Luso-Brasileira.

A dra. Silvína, há perto de um ano, foi eleita membro correspondente da nossa Academia Nacional de Farmácia, e acaba de receber uma passagem de ida e volta para visitar o Brasil, quando lhe serão entregues as insígnias acadêmicas, por intermédio do Brigadeiro Farmacêutico Gerardo Majella Bijos. Em todo o mundo farmacêutico do País, reina grande contentamento pela honrosa visita da ilustre doutora e jornalista Silvína.

### A Poponotomia

Bem poucos homens que, pela manhã, com uma toalha passada ao pescoço e o queixo coberto de espuma de sabão, gravemente, metódicamente se barbeiam, sabem que a arte de se barbear data apenas de cento e oitenta anos, mais ou menos. Antes, não havia homem que se atrevesse a praticar essa operação delicada em sua própria face, por falta de... espelho.

### Curiosidades

Da Austrália procedem mais de 30% de toda a lã que se produz no mundo.

Cantão tem mais de 600 ruas, apenas com dois metros de largura.

Na Itália, pode ainda hoje reconhecer-se a que regiões pertencem as mulheres do campo, pelo tamanho dos brincos. As do sul são as que os usam maiores.



A gentil srta. Ana Maria Ferreira da Silva, cuja foto ilustra esta nota, será coroada Rainha da Associação Atlética Filhos de Iguassú no próximo sábado, dia 28.

Concorrendo ao lado de outras 5 candidatas, Ana Maria conseguiu sobrepujar as demais, chegando ao final do concurso vencedora por larga margem de votos.

A cerimônia de coroação contará com a colaboração do sr. Nicanor Gonçalves Pereira, especialmente convidado para aquele fim, e será levada a efeito no transcorrer do Monumental Baile programado em homenagem à Sua Majestade e às duas Princesas, srts. Neli Stoquimuller e Edna R. Ribeiro, baile esse que será animado pela Orquestra de Waldir Calmon.

# A Pedreira Vigné

Cumprimenta seus amigos e fregueses, desejando-lhes

**FELIZ NATAL**

e próspero

**ANO NOVO**



Av. Manoel Duarte, 1061 - Tel. 430

mais soltos  
 Decio do Vale  
 Adjovaldo Silveira  
 Santos de Noiv  
 Sta. Francisca Xavier Cabral



**PEÇO A PALAVRA!**

**Minha saudação de Natal aos Iguassuanos**

Iguassuanos. De vez em quando faço uma pausa para meditação e deixo de aparecer neste canto de página, onde peço a palavra, dissertando apreciativamente sobre um problema qualquer referente à nossa querida cidade.

Como estamos às vésperas de mais um Natal, festa universal da Crístandade, sinto-me impulsionado à quebra do silêncio desta pausa para, na impossibilidade de cumprimentar a cada um de per si, apresentar-vos meus sinceros votos de um Feliz Natal.

Que Deus vos proporcione uma Consoada farta, sem que vos esqueçais dos humildes desfavorecidos da sorte, levando-lhes um lampejo de alegria por algo que possam fazer por eles nesta magna data.

Lembra-vos que estamos nos abeirando dos últimos dias de um ano cheio de arremetidas convulsas, de expectativas inquietantes, de perreio com tragédias que enlustram famílias, entristecendo nossa sociedade, e no exterior algumas delas estremeram simicamente a estrutura política e social de países de sistema regimental consolidado, fazendo-nos refletir sobre suas causas, quase sempre originadas dos anseios das multidões e do inconformismo de alguns grupos de elite.

Quando se vive numa cidade progressista como esta, onde a paz e o trabalho são suas características constantes, temos que achar a vida curta para tanta felicidade.

Amenizemos os traumatismos sofridos, confraternizando-nos na Noite da Consoada, configuradora da Ceia do Senhor, primeira expansão de cordialidade operária do filho de um Carpinteiro.

Sandando-vos e repletando-vos alegrias, gestos de solidariedade humana e motivos de pesar, desejo-vos a todos indistintamente o máximo de felicidade no transcurso deste Natal.

**Antônio Joaquim Machado**

Alvalades, colas, pincéis, esmaltes, óleos, vernizes e tintas



Importação e Exportação  
**Soares Aguillar Tintas, Ltda.**

Matriz e Escritório: Rua da Conceição, 139 (Próximo à Mal. Floriano) - Telefone 43-6370  
Filial: Trav. 13 de Março, 126 - Estado do Rio  
Filial: Barão de Mesquita, 592 - Rio de Janeiro - Telefone 38-5038

**CASA DONATO**

**MÓVEIS**

Dormitórios, Sala de Jantar, Copa, Cozinha, Móveis Estofados, Fôrmica, Móveis de Varanda, etc.

Rua Marechal Floriano Peixoto, 2318  
NOVA IGUASSÚ - ESTADO DO RIO

**DURMA UM SONO TRANQUILO SOB A PROTEÇÃO DE**

**CORTINADOS DIXIE**

Representantes em Nova Iguaçu:  
Av. Gov. Amaral Peixoto, 275 - S/ 104

**AIDYL MARTINS PEREIRA**  
ADVOGADO

As terças e quintas-feiras, das 8 às 12 horas  
Av. Nilo Peçanha, 10 - Sala 204 - Nova Iguaçu

**Mensagem de Natal**

Elevamos o nosso pensamento ao céu na certeza de que o Criador há-de proporcionar FELIZ NATAL e próspero ANO NOVO a todos os lares iguassuanos.

São os sinceros votos de GERALDO MIQUELOTTI e FAMÍLIA

**Iguaçu Basquete Clube**

**Conselho Administrativo Resoluções**

a) Admitir no quadro de sócios proprietários os srs. José Antônio Fernandes e Antônio Rodrigues Ferreira; b) cancelar a proposta do sócio proprietário dr. Antônio Ribeiro; c) aceitar o convite da A. F. L. p/participarmos do 1º Torneio de Futebol de Salão (Infantil) no dia 21.12.63, às 19h30m; d) promover uma competição aquática, com a participação do E. C. I., L. B. C. e T. C. M., no dia 22.12.63, às 9h da manhã, onde estará sendo disputado o troféu "Presidente Manoel Pedro de Almeida Couto", sendo ofertadas aos 1º e 2º lugares medalhas; e) expedir 2ª via de carteira social para o sócio contribuinte sr. Ricardo Sanchez; f) transferir para o quadro de sócios contribuintes o sócio família Hélio Natalino Soares Pereira; g) expedir carteiras sociais para os seguintes sócios: Contribuintes: - Roberto Siqueira Barbosa e Belmiro Raposo Lucena; Proprietários: - José Jorge Domingues da Cruz e Walecir José Martins.

Nova Iguaçu, 18-XII-63.  
Roberto Ribeiro de Castro  
1º Secretário

**Aviso ao público**

O Iguazu Basquete Clube, conforme já divulgou na imprensa escrita e falada, comunica que transferiu, por motivos superiores, a realização do "Bingo Monstro" para o dia 1º de fevereiro de 1964.

**A DIRETORIA**

**Boas Festas**

A Diretoria do Iguazu Basquete Clube deseja ao seu quadro social e ao povo de Nova Iguaçu os mais sinceros votos de Boas Festas e próspero Ano Novo.

**A DIRETORIA**

**Delfim Pereira Montenegro**  
CONSTRUTOR

Av. Santos Dumont, 636 - Tel. 60  
Nova Iguaçu - Est. de Rio

**Arruda Negreiros e Paulo de Arruda Gomes**  
ADVOGADOS

Causas trabalhistas -- Cobranças --  
Administração de casas e terrenos  
Diariamente das 14 às 18 horas

Escritório: Rua 13 de Maio, 164, s/ 208. Nova Iguaçu

**DR. ALCIDES FATORELLI**

MÉDICO - Especialidade: Doenças de crianças  
Diariamente: das 14 às 17h. - Aos sábados: das 8,30 às 12h.  
Consultório: Av. Amaral Peixoto, 350 (antiga rua Mendonça Lima) 1º and., s/3 Nova Iguaçu  
Residência: Rua Bernardino Melo, 2337 3º andar, apart. 301 Edif. São João

**À Família Iguassuana**

Auguro um FELIZ NATAL e que o ano de 1964 seja o ideal para as nossas realizações espirituais e materiais, são os meus ardentes votos.



Raul Antônio da Silva Júnior

**CIMIG**

Peças e Acessórios - Rolamentos - Artigos Eletro-Domésticos, etc.

**SUPER-MERCADO DOS MÓVEIS**

Móveis de Estilo e Populares - Geladeiras, Bicicletas, Televisores, etc.

Agradecemos a acolhida durante o ano de 1963 e desejam aos seus fregueses e amigos Feliz Natal e próspero Ano Novo

Rua Mal. Floriano, 2024 - Tel. 6 J-11

Rua dr. Otávio Tarquino, 150

NOVA IGUASSÚ - ESTADO DO RIO

**Rádio - Televisão**

Reforma e consertos

**Benedito Teixeira**

Rua dos Deputados, 375  
Bairro Santa Eugênia

**O GURI**

A CASA DAS ROUPINHAS PARA CRIANÇAS

Uniformes Colegiais - Rendas - Lãs - Linhas - Botões.

Av. Amaral Peixoto, 212 - Nova Iguaçu

**Laboratório de Análises Clínicas**

**São Geraldo**

DR. JOSÉ LUIZ RIBEIRO

Av. Nilo Peçanha, 54 - salas 11 e 12 - Tel. 87 (por favor) - Nova Iguaçu

Exames de Sangue, Urina, Fezes, etc. - Reação de Galli-Mainini, Friedman. - Reações sorológicas para diagnóstico da Sífilis. - Tubagens, etc. Exames anátomo-patológicos.

Colheita a domicílio. - De 7,30 horas às 18,30 horas  
Aos sábados até às 16 horas

**Curso Washington Luiz**

DATILOGRAFIA - OFICIALIZADO

Aprenda datilografia com eficiência, sob orientação de professora diplomada. Máquinas novas. Conferem-se diplomas visados pela Remington. Aulas diurnas e noturnas.

AV. NILO PEÇANHA, 436 - SOB. - NOVA IGUASSÚ

1963

1964

**ELÉTRICA-LAR LTDA.**

(Pósto autorizado WALITA)

Agradecendo a acolhida dispensada pelos seus fregueses, apresenta-lhes sinceros votos para um Feliz Natal e próspero Ano Novo

Rua Otávio Tarquino, 45 - Loja 3 - Galeria Central





## Dr. Mário Guimarães: "O Juiz não pode ser um homem comum. Terá de ser um excepcional"

Na festa de confraternização da família torrente, realizada no Fórum Itabatana, o dr. Mário Guimarães, como orador oficial, fez o seguinte discurso, louvando o des. José Pellini:

Nesta época do ano, assinalada pelos seus dezoito dias, reunimos as famílias cristãs, em festas de confraternização. É a oportunidade para um balanço das atividades no ciclo que se encerra e para que se manifestem as esperanças naquilo que se avizinha.

Mas, não são apenas os laços de sangue que formam a família. Ela se constitui por algo mais forte, pela estima e pelo respeito, em suma, pelo amor que deve reinar em que integram os agrupamentos humanos, para que haja felicidade.

Por isso, as festividades ultrapassam as paredes dos lares para se realizarem em qualquer ponto onde haja pessoas que se estreitaram numa vida comum, orientadas pela determinação divina de se amarem umas às outras.

O fóro de Nova Iguaçu é o lar de uma dessas famílias. Aqui vivemos, juizes, promotores, escrivães, escreventes, oficiais de justiça e advogados, irmãos por um ideal comum. Antes mesmo que a modernização do sistema processual houvesse retirado o caráter dualístico das demandas, já, nesta casa, elas representavam, somente, o instrumento para a pesquisa do direito, o veículo para chegar à Verdade e atingir a Justiça.

Jamais as paixões inferiores conseguiram transpor os umbrais deste fóro. E quando o ardor com que nos empenhamos na defesa dos interesses que nos são confiados ameaça este ambiente de harmonia e entendimento, não falta nunca uma voz para restabelecer a tranquilidade indispensável para que a missão dos que aqui trabalham seja bem cumprida.

Eis por que podemos dizer, e o dizemos com orgulho, que todos nós integramos uma mesma família cristã, a família forense de Nova Iguaçu.

Natural, portanto, que também nos confraternizemos como o fazemos as outras, ao se aproximar o término de um ano de atividades e serve imbuídos dos sadios propósitos com que hoje nos reunimos.

Devemos, todavia, salientar, num preito de justiça, a importância do papel desempenhado pelos juizes que aqui têm servido, para manutensão desse clima de compreensão. É que eles, vindos de outras plagas e passando a integrar a nossa família.

Não fora isso, talvez não houvesse sido possível manter, através dos tempos, esse estilo de vida comunal.

Porque o Juiz, pelas atribuições que a lei lhe confere, pela posição que lhe cabe no processo, pela autoridade do seu cargo, é uma peça de relevo para o funcionamento dessa máquina.

Já as Ordenações Manuelinas e, depois, as Ordenações do Reino assinalavam a significação da figura do Juiz nestes termos:

*“Tres pessoas são por direito necessarias em qualquer Juizo: Juiz que julga, auctor que demandá, e réu que se defende. Ao Juiz pertence mandar ou petição per scripto ou per palavra, contestação, juramento de calunnia, artigos contrarios, de replica, ou triplica, e depoimentos a elles, e así se oum os actos necessarios em Juizo, em tal maneira que, quando o feito finalmente for concluso, o Juiz será bastante informado de verdade, para que justamente possa dar sentença de absolvição, ou condemnação conforme ao pedido”.*

É certo que sendo a posição do Juiz no processo uma resultante das tendências políticas e filosóficas da época, no século passado o individualismo transferiu para as partes a direção do processo. E o Juiz quase que passou a se limitar ao julgamento em face do alegado e provado, sem qualquer iniciativa na instrução do feito, na produção das provas.

Mas, quem dirá que, por isso, os Magistrados tiveram a sua autoridade diminuída nas comunidades em que distribuíam justiça? Quem, nesta geração, não ouviu dos seus pais e avós a notícia do respeito que cercava a figura do Juiz ao tempo do Império?

Eu mesmo sou neto de um deles, e filho de outro. E guardo, nas anotações que deixaram de passagens de suas vidas, a impressão de que jamais perderam o êxito humano do acatamento, da amizade e do carinho que as suas figuras azevras e o seu sacerdotício, acompanhado sempre do voto de pobreza, impunham e suscitavam entre os seus jurisdicionados.

Na época atual, em que predomina o princípio de que o interesse público se sobrepõe ao individual, e só ele é digno de tutela, o Juiz, que representa o Estado no processo, teria que ter, como tarefa, ilimitadamente ampliada a esfera de seus poderes, o que não importaria em serem, eles, indeterminados.

A sua função deixou de ser mecânica, quase que passiva, para se transformar em ativa e consciente, no comando do processo.

As partes, no sistema processual vigente, reservou-se, somente, a iniciativa da demanda, como o direito da desistência. Mas, o impulso do processo, porque é assunto que interessa à administração da Justiça, cabe ao Juiz, que pode recusar provas, ordenar diligências não requeridas.

(Continua na 18ª pág.)

### O Deputado JORGE DAVID



Deseja ao povo Iguaçuano um FELIZ NATAL e próspero ANO NOVO

### Casas Santa Fé Ltda.

(Cereais — Bebidas finas e estrangeiras)

Agradecem a atenção dispensada durante o ano que se finda e desejam aos seus prezados amigos e fregueses um Feliz Natal e próspero Ano Novo

Rua Bernardino Melo, 2329 — Nova Iguaçu

### O VEREADOR Armando Dias

Deseja aos seus amigos e correligionários os melhores votos de BOAS FESTAS e próspero ANO NOVO.

## Super Mercado São José

### ORGANIZAÇÕES SICOL S. A.

Organizações Sicol S. A. — Pôsto n. 1  
Feira de Nilópolis Ltda.  
Feira de Queimados Ltda.

Agradecem a acolhida dispensada pelos seus distintos fregueses, fazendo votos de um FELIZ NATAL e próspero ANO NOVO.

Av. Amaral Peixoto, 119 — Nova Iguaçu

#### Conselhos Alimentares

Equilíbrio alimentar é sinônimo de saúde

O organismo humano para manter-se em perfeita forma, precisa receber através da alimentação uma série de princípios nutritivos que vão repor os desgastes sofridos na luta diária pela manutenção e sobrevivência.

Em uma refeição, o importante não é a quantidade de alimentos. Mais que a quantidade, vale a qualidade.

E qualidade significa escolher os alimentos mais importantes do ponto de vista alimentar, os chamados alimentos protetores que são: o leite, a carne, o ovo, as frutas e legumes.

Tais alimentos vão determinar o equilíbrio alimentar dos cardíacos, resultando assim um organismo saudável, resistente às doenças.—(A.A.)

### Solidão numa Noite de Natal

Luiz Otávio

Estou só nesta Noite de Natal!  
Há pouco, quando a Tarde já morria,  
eu sofri uma crise emocional  
ao sentir a grandeza deste dia!

Uma ventura simples, natural,  
dos seres e das coisas se irradiou,  
mas eu sinto uma angústia sem igual,  
ao ver essa ternura, essa alegria!

Os meus olhos tristonhos, deslumbrados,  
percorreram, num êxtase profundo,  
tantos lares em festa iluminados!

E essa ventura alheia me abateu!  
— Se há tanto lar feliz por este mundo,  
por que, Jesus, eu nunca tive o meu?!

**DR. BRAZ C. DE ALMEIDA**  
MÉDICO VETERINÁRIO  
Rua Rita Gonçalves, 660 ★ Nova Iguaçu  
Das 17 horas em diante



## O prestígio da Justiça é apanágio da democracia

Quando da festa de confraternização da família forense iguassuana, que tivemos domingo último, o ex-Juiz desta Comarca e agora desembargador, dr. José Pellini, pronunciou o seguinte discurso agradecendo as homenagens que então lhe foram prestadas:

Felizes os povos amantes da Justiça e que procuram conceituá-la e prestigiá-la.

Vivemos uma época decisiva na história da humanidade, quando os contrastes se entrecrocaram; o desequilíbrio social é iminente e o homem permanece inquieto, sem rumo certo na ansiosa busca da felicidade.

As ciências ditas exatas e as técnicas aproximam-se dia a dia, atingindo culminâncias nunca imaginadas. O mundo torna-se melhor e diferente no campo material, conferindo ao ser humano um excesso de conforto, graças ao progresso técnico-científico. Mas a inquietude permanece.

O ideal pacifista é o único e real construtor de um mundo melhor. O que deve permanecer na história de um povo não é uma série interminável de batalhas e citações exaustivas de feitos bélicos, mas sim as realizações de sua cultura, suas artes e sua filosofia. Esparta viveu o seu apogeu, fundamentado em ideais aguerridos e passou... Todavia, Atenas perdurará eternamente como um dos pináculos do pensamento humano, enquanto soubermos admirar as expressões da beleza e da inteligência.

Nas ciências positivas, com as suas realizações magníficas, o homem encontra a senda para o progresso material, mas não a solução para o equilíbrio das sociedades e das nações.

A ciência que estuda as relações entre os homens, isto é, aquela que torna possível a vida do ser humano em sociedade, também não

deve ser descurada. Agora, mais do que nunca, o estudo do Direito cresce de importância todos os dias, buscando o equilíbrio da vida social. Assim, as ciências exatas têm o âmbito definido e sua importância incontestável. Contudo, as ciências sociais, especialmente o Direito, tornam possível a vida dos homens em sociedade e das nações na comunidade internacional.

O prestígio da Justiça é apanágio da democracia, esse regime maravilhoso de governo idealizado em priscas eras, no berço de Homero, e que até hoje é o ideal dos homens que desejam viver em honra, dignificando a própria vida.

Ingreme, áspera e, por vezes, desalentada é a estrada da justiça. Aquê que exerce as funções de julgador, enfrenta dificuldades quase intranponíveis, dadas as contingências da própria natureza humana. Mediador no entre-choque das pretensões discordes, conciliador de interesses e paixões, é o magistrado frequentemente mal compreendido pelos jurisdicionados.

Se muitas vezes os dissabores amarguram a nossa existência, a compreensão daqueles que conosco labutam, representa ameno bálsamo que nos alenta e estimula.

Fala-nos a mitologia grega da existência de duas famosas fontes: Letes e Mnemósine. Na primeira delas, aquê que se desdentasse encontraria o completo e definitivo esquecimento. A última conferia o dom da lembrança perene.

Com a ajuda de Deus, pude desfrutar sempre não só da estima, mas também da cooperação dos meus jurisdicionados. Se a tarefa foi árdua e difícil, nunca me faleceram o ânimo e o entusiasmo. Dei muito do meu idealismo e recebi bastante compreensão e estímulo. Por isso, no término da carreira, ao acerrar-me da idade procveta, seria justo que eu procurasse beber da fonte de Mnemósine, porque quero guardar

para sempre a lembrança nítida e constante da minha vida de juiz. As manifestações que tenho recebido, procuro encará-las, principalmente, como expressões de apreço à Justiça. Elas falam muito expressivamente do nível cultural das comunidades, onde tive a felicidade de exercer a judicatura.

A homenagem que ora recebo excede muitíssimo os ínfimos méritos do homenageado. Parte de corações amigos, plenos de magnanimidade para com o seu antigo juiz. A guisa de outros méritos que justifiquem tão grande deferência, posso asseverar, em que pese a imodestia, que tive sempre o veemente desejo de bem servir.

Foi suave em Nova Iguaçu o mixer deste julgador, apesar do copioso e exaustivo serviço forense. Minhas atitudes mais energéticas foram sempre bem compreendidas pelos jurisdicionados. Minha disciplina de trabalho contou com a valiosa e dedicada cooperação dos serventuários da Justiça e com o beneplácito dos ilustres advogados.

Constituiu honra excelsa para mim figurar na galeria dos retratos de alguns daqueles notáveis juizes que passaram pela velha e tradicional comarca de Nova Iguaçu. Serei, por sem dúvida, uma figura párida em meio a tanta luz irradiada das effgies desses insignes e preclaros magistrados que, a mancheias, distribuíram justiça nesta terra hospitaleira e progressista. Embora ciente e consciente da minha desvalia, recebo a homenagem como prêmio ao meu esforço pelo trabalho e à minha vontade de sempre decidir com acerto.

A todos os que me auxiliaram quando exerci as nobres funções judicantes nesta casa e, também, a todos que, de algum modo, contribuíram para esta solenidade festiva, volvo o pensamento para externar com gratidão imorredoura o meu sentimento de intenso júbilo ante a prodigalidade da homenagem tão dignificante.

### CONSERVATÓRIO BRASILEIRO DE MÚSICA

Departamento de Nova Iguaçu  
OFICIALIZADO  
Rua Bernardino Melo, 1541  
Aham-se abertas as matrículas nos seguintes cursos:  
Iniciação Musical (desde 4 anos), Pré-teórico, Teoria, Harmonia, História da Música, Piano, Violino, Acordeon, Canto, Canto Coral, Ballet e instrumentos de sopro.

### Instaladora Iguaçu Ltda.

Engenheiro responsável: AUNY CHAVES LOPES  
Instalações elétricas e hidráulicas  
Serviços de alta tensão, P. C. etc.  
Conserto em aparelhos elétricos domésticos  
ESCRITÓRIO E LOJA:  
Av. Cel. Francisco Soares, 167 ★ Nova Iguaçu

### Cartório do 11º Ofício

Escrituras ★ Contratos ★ Procurações  
Darcilio Ayres Raunheitti  
Tabelião e Oficial do Registro do Comércio  
Rua dr. Getúlio Vargas, 56. Tel. 256. Nova Iguaçu

### BAZAR AMERICANO

Ferragens, Aluminos, Louças, Tintas, Cristais, Brinquedos, Papelaria e objetos para presentes.

### Abilio Augusto Pulso

Rua Marechal Floriano Pelxoto, 2046—Tel. 28-120  
Nova Iguaçu Estado do Rio

### FLAVIO FERNANDES FARIA

ADVOGADO  
Diariamente das 8 às 11 horas  
Rua Paulo Frontin, 27 — Sala 1 — Nova Iguaçu

## O Bazar São José

Ao ensejo de mais um transcurso da data magna da Cristandade, cumprimenta seus amigos e fregueses, formulando-lhes os melhores votos de FELIZ NATAL e próspero ANO NOVO.

Eduardo Pires & Cia. Ltda.

### Nova Iguaçu Máquinas Ltda.

ANTIGA LOJA SINGER  
Representantes das afamadas máquinas e motores SINGER  
Vende à Vista e a Prazo  
Fogão, Geladeiras, Rádios, Televisores, etc.  
E também Móveis, Fôrmitica e Estofados.  
Rua Mal. Floriano Pelxoto, 2250—Tel. 413—M. Iguaçu  
Faça-nos uma visita sem compromisso

### MAGAZINE GOLDMAN

Móveis, Rádios, Geladeiras, Bicycletas, Televisão, Colchão de Molas, etc.  
A Vista e a Longo Prazo  
E. B. GOLDMAN  
1694 — Rua Emilio Guadagny — 1708  
MESQUITA Edifício Próprio E. DO RIO

As

## Casas Natal

formulam aos seus distintos fregueses e amigos os melhores votos de BOAS FESTAS e feliz ANO NOVO.

Matriz: Rua Marechal Floriano, 1988 — Tel. 129 — Nova Iguaçu  
Filial: Praça Paulo de Frontin, 140 — Tel. 2700 — Nilópolis

A

## Casa Mercúrio de Ferragens Ltda.

deseja aos seus amigos e fregueses os melhores votos de FELIZ NATAL e próspero ANO NOVO, esperando continuar a merecer as atenções que lhe foram dispensadas no decorrer de 1963.



R. Marechal Floriano Pelxoto, 2210, tel. 47 — Nova Iguaçu



# PREFEITURA MUNICIPAL DE NOVA IGUAÇU

## RESOLUÇÃO N.º 1.444

"Altera dispositivos do Código Tributário e dá outras providências".

A CAMARA MUNICIPAL DE NOVA IGUAÇU, POR SEUS REPRESENTANTES LEGAIS, DECRETA E EU SANÇÃO E PROMULGO A SEGUINTE RESOLUÇÃO: —

Art.º 1.º — O Artigo 100 do Código Tributário aprovado pela Resolução n.º 805, de 3 de dezembro de 1959, passa a vigorar com a seguinte redação:

Art.º 100 — Estão sujeitos ao Imposto Territorial:

- a) — Nas zonas urbanas e suburbanas: os terrenos não edificados e os edificados que tenham área superior a 300 metros quadrados;
- b) — Na zona rural: os terrenos não edificados e os edificados que tenham área superior a 1.000 (mil) metros quadrados.

§ 1.º — No caso de terreno edificado, havendo área excedente, o imposto incidirá sobre esta:

§ 2.º — Quando a área edificada ultrapassar os limites estabelecidos neste artigo, inclusive as porções de terreno comprovadamente necessárias à utilização do prédio, tendo em vista os fins a que se destina, o imposto recai apenas sobre a área excedente não edificada ou não utilizada na forma deste parágrafo.

Art.º 2.º — O artigo 102 do Código Tributário fica acrescido das seguintes parágrafos:

§ 1.º — Para os terrenos situados na Zona rural cobrar-se-á: a) — 1,5% (um e meio por cento) do valor venal, quando localizados à margem de logradouro público pavimentado;

b) — 1% (um por cento) do valor venal, quando localizados à margem de logradouro público não pavimentado;

c) — 0,5% (cinco décimos por cento) do valor venal, quando localizados à margem de caminhos ou estradas vicinais.

§ 2.º — As propriedades que não sejam produtivas, de área total superior a vinte hectares, ficam sujeitas a um acréscimo atual de 50% (cinquenta por cento) no valor do respectivo imposto.

§ 3.º — Para efeito do disposto no parágrafo 4.º, consideram-se produtivas as terras que não estejam sendo utilizadas em permanente atividade agrícola, pecuária ou industrial, ou em culturas florestais, pelo prazo de 60% (sessenta por cento) de sua área total.

§ 4.º — As propriedades rurais de área superior a vinte hectares, quando cultivadas, pelo prazo de 60% (sessenta por cento) de sua área total, terão o respectivo imposto reduzido de

50% (cinquenta por cento).

Art.º 3.º — O artigo 105 do Código Tributário passa a vigorar com a seguinte redação:

Art.º 105 — Serão isentos do imposto territorial:

a) — Nas zonas urbanas e suburbanas: os terrenos edificados, de área até 300 (trezentos) metros quadrados;

b) — Na zona rural: os terrenos edificados, de área até 1.000 (mil) metros quadrados;

c) — Os sítios de área não excedente a vinte hectares, quando os cultivos, só ou com sua família, o proprietário que outro imóvel não possua na Zona rural (Art.º 68, § 2.º, da Constituição Estadual);

d) — O terreno, até 2.000m2 (dois mil metros quadrados) em que estejam instaladas quaisquer indústrias licenciadas, e cuja superfície seja utilizada para o funcionamento das mesmas.

§ 1.º — Serão também isentos, pelo prazo de cinco anos, os terrenos loteados legalmente, enquanto não forem alienados e quando o proprietário do loteamento houver executado e concluído, à sua custa, os serviços não obrigatórios de calçamento e meios-fios dos logradouros públicos, galeria de esgoto, redes de abastecimento de água e de iluminação pública, tudo de acordo com as especificações técnicas do Código de Obras.

§ 2.º — As isenções serão reconhecidas por ato do Prefeito, mediante requerimento do interessado, acompanhado dos necessários comprovantes e depois de ouvidos os órgãos competentes.

Art.º 4.º — O Art.º 114 do Código Tributário passa a vigorar com a seguinte redação:

Art.º 114 — O imposto predial incide sobre todas as edificações, qualquer que seja o tipo e o material da construção e os fins a que se destinam.

Art.º 5.º — O Art.º 116 do Código Tributário passa a vigorar com a seguinte redação:

Art.º 116 — O imposto predial será calculado nos seguintes bases:

a) — 13% (treze por cento) sobre o valor locativo anual dos prédios alugados e situados dentro do perímetro urbano.

b) — 10% (dez por cento) sobre o valor locativo anual dos prédios alugados e situados na Zona suburbana.

c) — 6% (seis por cento) do valor locativo anual dos prédios alugados e situados na Zona rural.

Parágrafo único — Quando o prédio estiver ocupado pelo proprietário ou sua família, ou cedido a terceiros em regime de comodato, ou quando se encontrar desocupado por tempo superior à metade do semestre, o imposto será cobrado na base de 0,5 (cinco décimos por cento) do valor do imóvel.

Art.º 6.º — O Art.º 117 do Código Tributário passa a vigorar com a seguinte redação:

Art.º 117 — O valor venal do prédio, para efeito do lançamento do imposto, será calculado de acordo com a categoria em que estiver enquadrado o imóvel.

Art.º 7.º — O Art.º 118 do Código Tributário passa a vigorar com a seguinte redação:

Art.º 118 — A Divisão de Viação e Obras fará, anualmente, a classificação dos prédios em categorias diferenciadas segundo as características de construção, materiais empregados, acabamento, área edificada, tempo de existência e estado de conservação do prédio, de modo a estabelecer o valor do metro quadrado da construção, em cada categoria.

Art.º 8.º — O Art.º 119 do Código Tributário passa a vigorar com a seguinte redação:

Art.º 119 — O valor venal do imóvel será representado pelo produto do valor do metro quadrado da respectiva categoria pela área de construção, acrescido do valor venal do terreno.

Art.º 9.º — O Art.º 120 do Código Tributário, com seus itens e parágrafos, passa a vigorar com a seguinte redação:

Art.º 120 — Serão isentos do imposto predial:

a) — O prédio residencial de propriedade do servidor desta municipalidade, quando por ele habitado.

b) — Os prédios cedidos gratuitamente para uso de Reparações públicas federais, estaduais, municipais ou autárquicas.

c) — O prédio de propriedade de instituições de ensino, quando utilizado para fins educacionais, desde que a instituição se obrigue a conceder matrículas gratuitas, à requisição do Prefeito, correspondentes, pelo menos, a 50% (cinquenta por cento) do valor do imposto anual de que se tenha isentado.

d) — O prédio cedido gratuitamente para uso exclusivo de instituições de assistência social ou de educandários gratuitos.

e) — Prédio residencial locado a servidor municipal, desde que comprovada inequívocamente a sua responsabilidade no pagamento do respectivo imposto.

§ 1.º — Será reduzido de 50% (cinquenta por cento) o Imposto relativo ao prédio único, resi-

dencial, de valor não superior a Cr\$ 500.000,00 (quinhentos mil cruzeiros), de propriedade de pessoa reconhecidamente pobre, a juízo do Prefeito, enquanto habitado pelo proprietário.

§ 2.º — A isenção concedida ao servidor municipal continuará a vigorar após o seu falecimento, enquanto o prédio estiver habitado pela viúva ou pelos filhos.

§ 3.º — A concessão dos benefícios previstos neste artigo dependerá sempre de requerimento ao Prefeito, acompanhado dos comprovantes que a justifiquem.

§ 4.º — Em nenhum caso, a isenção ou a redução do imposto abrangerá as taxas de serviços nem a parte do imóvel utilizada para fins diferentes dos que justificam a concessão.

§ 5.º — Cessadas os motivos da concessão, o beneficiado deverá comunicar a ocorrência, imediatamente e por escrito, à exatária local, para efeito de pena de lhe ser aplicada a multa igual ao dobro do valor da

Gado vacum, por cabeça ..... Cr\$ 200,00

Gado suíno, por cabeça ..... Cr\$ 100,00

Gado caprino ou lanígero, por cabeça ..... Cr\$ 50,00

I) — Para os estabelecimentos que operem em transações bancárias e as Sociedades de crédito, financiamentos ou investimentos, o imposto será cobrado à razão de 0,25% (vinte e cinco centésimos por cento), sobre o montante anual dos saldos das contas de títulos descontados, empréstimos de qualquer natureza, cessões de crédito e operações imobiliárias.

J) — Para as Empresas que operem em seguros e capitalização, com ou sem sorteios, o imposto corresponderá a 0,5 (cinco décimos por cento) sobre a receita dos prêmios brutos dos seguros letos ou arrecadados no Município, reduzindo-se as cancelamentos dos contratos, as resoluções, os resgates ou resseguros cedidos.

Art.º 11 — O artigo 234 do Código Tributário passa a vigorar com a seguinte redação:

Art.º 234 — A Taxa de Água, constante da Resolução n.º 58, de 29 de dezembro de 1948, passa a vigorar de acordo com a Tabela XIII, anexa a esta Resolução, com o seguinte desdobramento:

a) — Taxa de ligação de pena d'água.

b) — Taxa de ligação de hidrômetro.

c) — Taxa de consumo por pena d'água.

d) — Taxa de consumo por hidrômetro.

e) — Taxa de inspeção de pena d'água violada.

f) — Taxa de inspeção de hidrômetro violado.

g) — Taxa de conservação da rede pública.

§ 1.º — As taxas constantes dos itens «C» e «G» serão co-

cancelamento do benefício, sob imposto semestral devido.

Art.º 10 — O artigo 139 do Código Tributário fica acrescido dos seguintes dispositivos:

«E) — Para empreiteiros e sub-empreiteiros de construção civil, inclusive loteamentos, o imposto será calculado à razão de 0,5% (cinco décimos por cento) sobre o valor contratual da empreitada ou sub-empreitada, e será cobrado juntamente com o licenciamento da obra. No caso de falta ou não apresentação do contrato, o valor-base desse imposto será o mesmo que for arbitrado para efeito do licenciamento da obra.

F) — Para exploração de pedreira, o imposto será cobrado de acordo com a tabela II-A, anexa.

G) — Para a extração de areia dos rios, o imposto será cobrado à razão de Cr\$ 12.000,00 (doze mil cruzeiros) anuais, por instalação autônoma.

H) — Para o abate de gado, o imposto será cobrado na seguinte base:

I) — Para os estabelecimentos bradas juntamente com o imposto predial ou territorial, conforme o caso.

§ 2.º — A taxa por hidrômetro será cobrada mensalmente, de acordo com a leitura mensal do respectivo consumo.

§ 3.º — As despesas de material e mão de obra empregados nas ligações e religações, da rede exterior para a domiciliar, serão indenizadas pelo respectivo usuário, de acordo com o orçamento fornecido pela Divisão de Viação e Obras.

§ 4.º — As multas de que tratam os artigos 70, 71 e 72 da Resolução n.º 58, de 1948, passam a ter o valor mínimo de Cr\$ 1.000,00 (mil cruzeiros) e máximo de Cr\$ 10.000,00 (dez mil cruzeiros), e serão arbitradas e aplicadas pelo Prefeito, tendo em vista a gravidade da infração, regularmente apurada.

Art.º 12 — O artigo 237 do Código Tributário passa a vigorar, inclusive os seus parágrafos, com a seguinte redação:

Art.º 237 — A taxa será cobrada à razão de Cr\$ 500,00 (quinhentos cruzeiros), por ligação ou religação.

§ 1.º — Juntamente com a taxa serão cobradas as despesas de material e mão de obra empregadas na ligação ou religação do esgoto domiciliar com a galeria pública, de acordo com o orçamento fornecido pela Divisão de Viação e Obras.

§ 2.º — No caso de ligação «ex-officio», o pagamento da taxa e demais despesas será feito juntamente com o imposto predial do semestre em que for executado o serviço.

Art.º 13 — O artigo 244 do Código Tributário passa a vigo-

rar com a seguinte redação:

Art.º 244 — A taxa de numerção e empacamento será cobrada juntamente com o valor aquisitivo da respectiva placa.

Art.º 14 — Os itens I e II do parágrafo único do artigo 247 do Código Tributário passam a vigorar com a seguinte redação e acrescidas do item III, que se segue:

I — Nos logradouros servidos de rede de iluminação pública e domiciliar: Cr\$ 250,00 (duzentos e cinquenta cruzeiros) por quarteirão e por prédio ou lote de terreno não edificado. No caso de área não edificada, a taxa se aplicará a cada dez metros, ou fração, de testada.

II — Nos logradouros servidos apenas de iluminação domiciliar: Cr\$ 100,00 (cem cruzeiros) por semestre e por prédio ou lote de terreno não edificado. No caso de área não loteada, a taxa se aplicará a cada dez metros, ou fração, de testada.

III — Nos logradouros parcialmente posteados, estarão sujeitos à taxa, para além do último poste com lâmpada, apenas os imóveis situados até a metade da distância medida entre os dois últimos postes.

Art.º 15 — Fica revogado o item VI do artigo 248 do Código Tributário, passando o item V do mesmo artigo a vigorar com a seguinte redação:

V — Cr\$ 50,00 (cinquenta cruzeiros) por guia ou conhecimento de receita relativa aos tributos não mencionados nos itens precedentes.

Art.º 16 — O artigo 250 do Código Tributário passa a vigorar com o seguinte acréscimo:

Parágrafo único — As despesas de custo do material e mão de obra empregados na abertura de covas e construção de canis, serão indenizadas pelo interessado, de acordo com o orçamento fornecido pela Divisão de Viação e Obras.

Art.º 17 — Fica revogado o item V do artigo 282 do Código Tributário, passando o item IV do mesmo artigo a vigorar com a seguinte redação:

IV — Cr\$ 30,00 (trinta cruzeiros) por guia ou conhecimento de receita relativa aos tributos não mencionados nos itens anteriores.

Art.º 18 — O artigo 305 do Código Tributário passa a vigorar com a seguinte redação:

Art.º 305 — A taxa de conservação de calçamento será cobrada à razão de Cr\$ 1,00 (um cruzeiro) por mês, por metro de testada ou fração, dos imóveis situados em logradouro público pavimentado, juntamente com o respectivo imposto predial ou territorial.

Art.º 19 — Ficam aprovadas as tabelas anexas à presente Resolução, de que serão parte inte-



## CORREIO DA LAVOURA

grante, em substituição às suas correspondentes no vigente Co-

digo Tributário, sob as seguintes titulos e sub-titulos.

### TABELA DO IMPOSTO DE INDUSTRIAS E PROFISSOES

- I — Para atividade sujeita ao giro econômico (mantida a atual).
- II — Para atividades não sujeitas ao giro econômico.
- III — Para o comércio ambulante.
- IV — Para o comércio eventual.

### TABELAS DO IMPOSTO DE LICENÇA

#### I — IMPOSTO DE LICENÇA DE LOCALIZAÇÃO.

- a) — Para estabelecimentos comerciais.
- b) — Para atividades auxiliares do comércio.
- c) — Para atividades de prestação de serviços.

#### II — IMPOSTO DE LICENÇA DE PUBLICIDADE.

#### III — IMPOSTO DE LICENÇA DE VEICULOS.

#### IV — IMPOSTO DE LICENÇA PARA OCUPAÇÃO DO SOLO.

### TABELAS DE TAXA DE SERVIÇOS

- I — Taxa de Expediente.
- II — Taxa de Aterição de Pesos e Medidas.
- III — Taxa de Numeração e Emplacamento.
- IV — Taxa de Cemitérios.
- V — Taxa de Depósito Público.
- VI — Taxa de Averbação e Transferência.
- VII — Taxa de Lotamento e Releçamento.

- VIII — Taxa de Matrícula de Animais.
- IX — Taxa de Conservação de Estradas.
- a) — Sobre veículos e animais.
- b) — Sobre mercadorias transportadas.
- X — Taxa de Vistoria.
- XI — Taxa de Feiras e Mercados.
- XII — Taxas de Água.

Art. 20 — Fica o Prefeito autorizado a rever anualmente, antes da proposta orçamentária, a taxa dos tributos vigentes, tomando por base o percentual do aumento do custo de vida na região, apurado oficialmente pela Fundação Getúlio Vargas, relativamente ao período compreendido entre os meses de setembro do ano em curso e outubro do ano anterior.

Art. 21 — Fica o Prefeito autorizado a classificar os cemitérios em três categorias e subdividi-los internamente em zonas, para efeito da aplicação e cobrança das taxas de cemitérios, conforme as tabelas anexas à presente Resolução.

Art. 22 — A presente Resolução entrará em vigor na data de sua publicação, revogadas as disposições em sentido contrário.

Prefeitura Municipal de Nova Iguaçu, 26 de novembro de 1963.

ALUIZIO PINTO DE BARROS  
Prefeito

### TABELAS DO IMPOSTO DE INDÚSTRIA E PROFISSOES

#### I — PARA AS ATIVIDADES SUJEITAS AO GIRO ECONÔMICO

NOTA: Mantida a atual.

#### II — PARA AS ATIVIDADES NÃO SUJEITAS AO GIRO ECONÔMICO

ESPECIFICAÇÃO	IMPOSTO ANUAL
Agência de loterias e semelhantes	10.000,00
Agência de Transporte e Mudanças	5.000,00
Alfaiataria (Oficina)	2.000,00
Banco Agência Bancária	30.000,00
Barbearia — por cadeira	600,00
Bateleiros (alugador)	1.000,00
Bilhares e semelhantes — por mesa	2.000,00
Cabeleleiros de Senhoras — por cadeira	600,00
Calista, Manicure, Pedicure — por cadeira	500,00
Construtor — Engenheiro IV, art. 139 «E», § único	—
Corretor de Imóveis	4.000,00
Corretor de Mercadorias em Geral	4.000,00
Corretor de Sorteios, «Gamais» e semelhantes	8.000,00
Corretor de Veículos	5.000,00
Costureira (Oficina)	2.000,00
Cutileiro	2.000,00
Danças (Escola de)	6.000,00
Depósito de Mercadorias (sem venda)	2.000,00
Encadernador (oficina)	1.000,00
Engraxate — por cadeira	300,00
Estábulo (na zona urbana)	2.000,00
Escritório Comercial (Comissões e Cominações)	4.000,00
Escritório de Datilografia, Cópia em geral	2.000,00
Escritório de Contabilidade, Guarda-Livros, Pagamento de Impostos	2.000,00
Ferraria (oficina)	3.000,00
Ferro-Velho (compra e venda)	10.000,00
Fogos de Artifício (depósito sem venda)	30.000,00
Fotocópias em geral	2.000,00
Fotografia (sólamente oficina)	2.000,00

Fotógrafo e Artigos de Fotografia	3.000,00
Gafagem (cobrando estadia de veículos)	4.000,00
Hotel ou Semelhantes, com refeição	8.000,00
Hotel ou Semelhantes, sem refeição	5.000,00
Jornais, Livros e Revistas (em lojas)	2.000,00
Jornais, Livros e Revistas (em quiosque)	1.000,00
Laboratório de Análises em Geral	3.000,00
Lavanderia Mecânica	2.000,00
Lavanderia Manual	1.000,00
Manicure, Pedicure — por cadeira	500,00
Oficina de Carroças de Visita	500,00
Oficina de Chaveiro	3.000,00
Oficina de Consertos de Automóveis	1.000,00
Oficina de Fuleiros	500,00
Oficina de Pequenas Gravagens	1.000,00
Oficina de Pequenos Consertos	1.000,00
Oficina de Relojoeiros	2.000,00
Oficina de Sapateiro	3.000,00
Oficina Gráfica	5.000,00
Oficina Mecânica	1.000,00
Oficina de Pinturas	1.000,00
Profissões Liberais	5.000,00
Serviço de Alto-Falantes	—

### I.A — PARA EXPLORAÇÃO DE PEDREIRA

ESPECIFICAÇÃO	TAXA MENSAL
	Cr\$
<b>NA ZONA URBANA</b>	
— A Frio	200,00
— A Fogacho	400,00
— A Fogo	800,00
<b>NA ZONA SUBURBANA INDUSTRIAL</b>	
— A Frio	100,00
— A Fogacho	200,00
— A Fogo	400,00
<b>NA ZONA RURAL</b>	
— A Frio	50,00
— A Fogacho	100,00
— A Fogo	200,00

### III — PARA O COMÉRCIO AMBULANTE

ESPECIFICAÇÃO	IMPOSTO MENSAL
	Cr\$
Aplicar (por atacado)	600,00
Amolador	100,00
Artigos de adorno doméstico	200,00
Artigos de adorno pessoal	200,00
Artigos de joalheria	400,00
Artigos de tocador	200,00
Artigos de vestuário	200,00
Artigos para fumantes (por atacado)	700,00
Balões, Bombons e doces (por atacado)	600,00
Balões, bombons e doces (a varejo)	200,00
Bebidas alcoólicas (por atacado)	1.000,00
Bebidas refrigerantes (por atacado)	600,00
Bijuterias	200,00
Bilhetes de Loteria	400,00
Biscoitos (por atacado)	600,00
Biscoitos (a varejo)	200,00
Briquetes	300,00
Carnes verdes (por atacado)	600,00
Entregador (venda no ato da entrega) de mercadorias não especificadas nesta tabela	500,00
Farinha de Trigo (por atacado)	600,00
Fazenda e Roupas-Feitas	300,00
Flores e folhagens artificiais	300,00
Frutas estrangeiras	300,00
Fotógrafo	100,00
Gamaleiro	100,00
Guarda-Chuvas e sombrinhas	300,00
Ídolos	400,00
Leiteiro (mercador)	100,00
Pães (mercador)	100,00
Pássaros	100,00
Pastéis, Empadas, Sanduíches e semelhantes	400,00
— Pipocas	200,00
Plantas ornamentais	200,00
Peixeiro	300,00
Produtos de Laticínio (por atacado)	300,00
Produtos de Laticínio (a varejo)	600,00
Quinquilharias	100,00
Relejo	200,00
Refrigerado e Sorvetes (a varejo)	100,00
Sorvetes (por atacado)	200,00
Tapeiro	600,00
Vassoureira	200,00
	300,00

### IV — PARA O COMÉRCIO EVENTUAL

ESPECIFICAÇÃO	IMPOSTO DIÁRIO
Artigos de Carnaval	200,00
— mercador ambulante	500,00
— em barraca ou tabuleiro fixo	—
Artigos de Natal	100,00
— mercador ambulante	300,00
— em barraca ou tabuleiro fixo	—
Artigos para festas juninas (exceto fogos)	100,00
— ambulantes	300,00
— em barraca ou tabuleiro fixo	—
Artigos religiosos	100,00
— ambulantes	300,00
— em barraca ou tabuleiro fixo	—
Bandeirinhas, ventarolas e semelhantes	100,00
— ambulantes	300,00
— em barraca ou tabuleiro fixo	—
Flores e Folhagens Artificiais	200,00
— ambulante	400,00
— em barraca ou tabuleiro fixo	—
Flores e Folhagens Naturais	100,00
— ambulante	300,00
— em barraca ou tabuleiro fixo	—
Fogos de Artifício	1.000,00
— em barracas	—
Frutas frescas	100,00
— ambulante	300,00
— em barraca ou tabuleiro fixo	—
— em caminhão	400,00
Guloseimas, Doces, Balas	100,00
— ambulante	300,00
— em barraca ou tabuleiro fixo	—
Pastéis, empadas, sanduíches e semelhantes	100,00
— ambulante	300,00
— em barraca ou tabuleiro fixo	—
Refrigerantes e cafés	100,00
— ambulante	300,00
— em barraca ou tabuleiro fixo	—
Artigos não especificados nesta tabela	100,00
— ambulantes	300,00
— em barraca ou tabuleiro fixo	—

### TABELAS DO IMPOSTO DE LICENÇA

#### I — IMPOSTO DE LICENÇA DE LOCALIZAÇÃO

#### A — PARA ESTABELECIMENTOS COMERCIAIS

ESPECIFICAÇÃO	IMPOSTO CR\$ NAS ZONAS		
	Urbana	Suburbana	Rural
Animais e aves abatidos	2.000,00	1.000,00	500,00
Armarinho	3.000,00	1.000,00	500,00
Armas, munições, material de caça e pesca	20.000,00	10.000,00	5.000,00
Artigos de couros e peles	5.000,00	3.000,00	1.000,00
Artigos dentários, material cirúrgico	8.000,00	5.000,00	1.000,00
Artigos de material plástico	5.000,00	3.000,00	1.000,00
Artigos e aparelhos de ótica	8.000,00	5.000,00	1.000,00
Artigos e aparelhos eletro-domésticos	10.000,00	6.000,00	1.000,00
Artigos e materiais usados	10.000,00	8.000,00	2.500,00
Artigos escolares e de escritório	2.000,00	1.000,00	500,00
Artigos para fumantes	8.000,00	6.000,00	2.000,00
Depósito ou acondicionamento de gases comprimidos ou líquidos	15.000,00	10.000,00	5.000,00
Fogos de artifício	30.000,00	20.000,00	10.000,00
Instrumentos e artigos de música	5.000,00	3.000,00	500,00
Instrumentos e artigos fotográficos	6.000,00	4.000,00	1.000,00
Louças, tintas, ferragens e artigos de uso doméstico	8.000,00	5.000,00	1.000,00
Máquinas, adubos e outros artigos para lavoura	3.000,00	1.500,00	800,00
Materiais de construção	10.000,00	6.000,00	2.000,00
Produtos Agropecuários	2.000,00	1.000,00	500,00
Produtos (gêneros) Alimentícios	8.000,00	6.000,00	2.000,00
Produtos farmacêuticos	8.000,00	6.000,00	1.000,00
Produtos laticínicos	6.000,00	4.000,00	1.000,00
Tecidos em geral, malharias, roupas de cama e mesa, roupas feitas e demais artigos de vestuário	7.000,00	5.000,00	1.000,00
Veículos motorizados e acessórios	20.000,00	15.000,00	10.000,00
Veículos não motorizados e acessórios	10.000,00	8.000,00	4.000,00
Vidros, espelhos, quadros, molduras	5.000,00	3.000,00	1.000,00
Espécies não classificadas	6.000,00	3.000,00	1.000,00





Domingo, 22 - 12 - 1983

CORREIO DA LAVOURA

1 - IMPOSTO DE LICENÇA DE LOCALIZAÇÃO  
B - PARA ATIVIDADES AUXILIARES DO COMERCIO

Table with 4 columns: ESPECIFICACAO, IMPOSTO CR\$ NAS ZONAS (Urbana, Suburbana, Rural). Rows include Agências, corretores e outros intermediários, Bancos e agências bancárias, etc.

1 - IMPOSTO DE LICENÇA DE LOCALIZAÇÃO  
C - PARA ATIVIDADES DE PRESTAÇÃO DE SERVIÇOS

Table with 4 columns: ESPECIFICACAO, IMPOSTO CR\$ NAS ZONAS (Urbana, Suburbana, Rural). Rows include SERVIÇO DE ALOJAMENTO E ALIMENTAÇÃO, SERVIÇOS DE CONFEÇÃO, CONSERVAÇÃO E REPARAÇÃO, SERVIÇO DE TRANSPORTE COLETIVO, etc.

1 - IMPOSTO DE LICENÇA DE LOCALIZAÇÃO  
D - PARA ESTABELECIMENTOS INDUSTRIAIS

Table with 4 columns: ESPECIFICACAO, IMPOSTO CR\$ NAS ZONAS (Urbana, Suburbana, Rural). Rows include INDUSTRIAS DE BEBIDAS, INDUSTRIA DE PRODUTOS ALIMENTARES, INDUSTRIAS EXTRATIVAS, etc.

Table with 4 columns: ESPECIFICACAO, IMPOSTO CR\$ NAS ZONAS (Urbana, Suburbana, Rural). Rows include INDUSTRIAS DE MATERIAL ELETRICO, INDUSTRIAS DE MADEIRA, INDUSTRIAS DE BORRACHA E PLASTICOS, etc.

II - IMPOSTO DE LICENÇA DE PUBLICIDADE

Table with 2 columns: ESPECIFICACAO, Imposto (Cr\$). Rows include Anúncio afixado no interior dos transportes coletivos, Anúncio em bancos públicos, Anúncio em grades protetoras de árvores, etc.

IMPOSTO DE LICENÇA DE LOCALIZAÇÃO DE ESTABELECIMENTOS COMERCIAIS

Table with 4 columns: ESPECIFICACAO, IMPOSTO CR\$ NAS ZONAS (Urbana, Suburbana, Rural). Rows include Comércio varejista, Comércio atacadista, etc.



## CORREIO DA LAVOURA

### III — IMPOSTO DE LICENÇA DE VEÍCULOS

ESPECIFICAÇÃO	Imposto Anual (Cr\$)	
	Nova	Renovação
Ambulância	2.000,00	1.500,00
Andorinha	3.000,00	2.500,00
Auto-caminhão	2.500,00	2.000,00
— Com reboque, mais	800,00	500,00
Auto-Carreta	4.000,00	3.500,00
— Com reboque, mais	800,00	500,00
Auto-lotação	2.500,00	2.000,00
Automóvel de passeio	1.500,00	1.000,00
Auto-Ônibus	4.000,00	3.500,00
Auto-Socorro	2.500,00	2.000,00
Bicicleta simples	400,00	300,00
Bicicleta motorizada	600,00	500,00
Caminhão-Tanque	3.000,00	2.500,00
Caminhonete de carga	2.000,00	1.500,00
Caminhonete de passageiros	2.000,00	1.500,00
Caminhonete tipo rural/utitário	1.500,00	1.000,00
Carroça com rodas de borracha	1.000,00	600,00
Carroça sem rodas de borracha	1.500,00	800,00
Carrocinha de mão	500,00	300,00
Carro funerário	3.000,00	2.500,00
Charete com rodas de borracha	1.000,00	600,00
Charete sem rodas de borracha	1.300,00	800,00
Furgão	2.000,00	1.500,00
Motocicleta, lambreta ou semelhantes	1.000,00	800,00
— Com «side-car», mais	300,00	100,00
Triciclo de pedal	600,00	400,00
Triciclo a motor	1.300,00	1.000,00
Veículos não especificados	1.500,00	1.000,00

### IV — IMPOSTO DE LICENÇA PARA OCUPAÇÃO DO SOLO

ESPECIFICAÇÃO	Imposto (Cr\$)		
	Por dia	Por mês	Por ano
Andaimes:			
— por m <sup>2</sup> de solo público ocupado	—	50,00	—
Barracas, tabuleiros, ou outra forma de ocupação do solo público:			
— por m <sup>2</sup> de solo público ocupado	20,00	—	—
Bombas de gasolina ou de óleo combustível:			
— por m <sup>2</sup> de solo público ocupado	—	—	2.000,00
Depósitos subterrâneos para combustíveis:			
— por m <sup>2</sup> de solo público ocupado	—	—	1.500,00
Meio-fios interrompidos para acesso de veículos:			
— por metro linear	—	—	100,00
Mesas e cadeiras nas calçadas de bares, restaurantes, hotéis e semelhantes, quando permitida tal utilização:			
— por m <sup>2</sup> de solo público ocupado	20,00	500,00	—
Parques, circo e outras diversões públicas:			
— por m <sup>2</sup> de solo público ocupado	—	20,00	—
Vitrines nas paredes externas com projeção máxima de 25 cm sobre a calçada:			
— por metro linear	—	—	200,00

### TABELAS DE TAXAS DE SERVIÇOS

#### I — TAXAS DE EXPEDIENTE

ESPECIFICAÇÃO	Taxas (Cr\$)
Alvarás de licença — por unidade	200,00
Atestados em geral — por unidade	30,00
Autenticação de plantas:	
— do tipo proleatório — por unidade	100,00
— para construção, reconstrução, acréscimo ou reforma de prédios em geral — por folha autenticada	200,00
— para divisão de terrenos, anexação, desmembramento ou modificação — por folha autenticada	300,00
Caução — por Cr\$ 1.000,00 ou fração	3,00

ESPECIFICAÇÃO	Taxas (Cr\$)
Certidões:	
— «Verba ad verbum» — por folha	50,00
— Negativa de débito em geral, sem especificação	50,00
— Negativa de débito, com especificação da coisa tributada — por unidade	50,00
— Busca — por ano, mais	10,00
— De empenho de despesas — por folha	50,00
Contratos ou termos de ajuste — por Cr\$ 1.000,00 ou fração	30,00
Desarquivamento de processo	50,00
Desentranhamento de papéis em processo	10,00
Documentos anexados no curso de processo — por folha	5,00
Guias ou conhecimento de recolta:	
— Por guia mecanografiada	50,00
— Por guia manuscrita	20,00
Ordens de pagamento	3,00
— Em geral — por 1.000,00 ou fração	3,00
— Para restituições ou levantamento de depósitos	Isento
Petições:	
— Solicitando concessões, indenizações, privilégios, subvenções, auxílios, relevação de multas e outros favores onerosos ao órgão municipal	200,00
— Solicitando quaisquer outras medidas administrativas por folha e por assunto	20,00
— Cumprimento de exigências no curso do processo	10,00
— Esclarecimentos prestados espontaneamente no curso do processo	10,00
— Recursos — por folha e por assunto	30,00
Propostas de fornecimento de material ou prestação de serviços, em concorrência pública ou administrativa	100,00
Termos de compromisso — por folha	50,00
Títulos:	
— De concessões com privilégio — por ano	500,00
— De concessões sem privilégio — por ano	250,00
— De isenção de impostos	200,00

### II — TAXA DE AFERIÇÃO DE PESOS E MEDIDAS

ESPECIFICAÇÃO	Taxas (Cr\$)
Aparelhos e instrumentos de pesagem:	
— Até 5 kg	100,00
— Até 10 kg	150,00
— Até 100 kg	300,00
— Até 500 kg	400,00
— Até 1000 kg ou mais	500,00
Jogo de pesos — cada jogo	100,00
Medidas de capacidade:	
Medidores automáticos de múltiplos de litro	500,00
Medidores comuns de múltiplos de litro	300,00
Medidores comuns de sub-múltiplos de litro	200,00
Jogo de medidas de capacidade até 5 litros	100,00
Medidas de comprimento:	
Metro	50,00
Fita métrica	50,00
Trena	100,00
Aparelhos ou instrumentos de peso ou medida não especificados	100,00

### III — TAXA DE NUMERAÇÃO E EMPLACAMENTO

ESPECIFICAÇÃO	TAXAS Cr\$	
	Placa (a)	Emplacamento
Ambulante	—	50,00
Barraca de feirante (ou tabuleiro)	—	50,00
Bicicleta ou triciclo	—	100,00
Box de mercado	—	100,00
Carregador	—	50,00
Carrocinha de mão	—	100,00
Charete e outro veículo de tração animal	—	200,00
Engraxate (lixo ou ambulante)	—	50,00
Prédio	—	100,00
Tabuleira de propaganda	—	50,00
Terreno (numeração por lote)	—	20,00 (b)

(a) Valor de preço aquisitivo pela Prefeitura.  
(b) Numeração na planta de loteamento.

### IV — TAXA DE CEMITÉRIO

ESPECIFICAÇÃO	Zona 1			Zona 2			Zona 3		
	INUMERAÇÃO:			INUMERAÇÃO:			INUMERAÇÃO:		
a) Em sepultura rasa:									
— Indigentes	Isento	Isento	Isento	Isento	Isento	Isento	Isento	Isento	Isento
— Adultos, por cinco anos	500,00	400,00	300,00	500,00	400,00	300,00	500,00	400,00	300,00
— Infantes, por cinco anos	400,00	300,00	200,00	400,00	300,00	200,00	400,00	300,00	200,00
b) Em sepultura com carneiro:									
— Adultos, por cinco anos	4.000,00	3.000,00	2.000,00	4.000,00	3.000,00	2.000,00	4.000,00	3.000,00	2.000,00
— Infantes, por cinco anos	3.000,00	2.000,00	1.000,00	3.000,00	2.000,00	1.000,00	3.000,00	2.000,00	1.000,00
c) Em jazigo perpétuo:									
— Adultos ou infantes	5.000,00	4.000,00	3.000,00	5.000,00	4.000,00	3.000,00	5.000,00	4.000,00	3.000,00

ESPECIFICAÇÃO	Taxas (Cr\$)
REFORMA DE PRAZO (Por cinco anos)	
a) Em sepultura rasa (adultos ou infantes)	1.000,00 800,00 600,00
b) Em sepultura com carneiro (adultos ou infantes)	5.000,00 4.000,00 3.000,00

ESPECIFICAÇÃO	Taxas (Cr\$)
CONCESSÕES PERPÉTUAS:	
— Por metro quadrado ou fração	20.000,00 15.000,00 10.000,00

ESPECIFICAÇÃO	Taxas (Cr\$)
EXUMAÇÃO:	
a) De sepultura rasa (taxa única)	600,00 600,00 600,00
b) De sepultura com carneiro (taxa única)	1.000,00 1.000,00 1.000,00
c) De jazigo perpétuo (taxa única)	3.000,00 3.000,00 3.000,00

ESPECIFICAÇÃO	Taxas (Cr\$)
TRASLADAÇÃO DE OSSOS (Exumação e inumeração):	
a) Para outra sepultura rasa	1.200,00 1.000,00 800,00
b) Para sepultura com carneiro	5.000,00 4.000,00 3.000,00
c) Com jazigo perpétuo	8.000,00 7.000,00 6.000,00
d) Para o ossário (taxa única)	2.000,00 2.000,00 2.000,00

ESPECIFICAÇÃO	Taxas (Cr\$)
LOCAÇÃO DE OSSÁRIO:	
— Taxa única por ano	1.000,00 1.000,00 1.000,00

ESPECIFICAÇÃO	Taxas (Cr\$)
TRANSFERÊNCIA DE PERPETUIDADE:	
a) Para outro local	15.000,00 12.000,00 10.000,00
b) De averbação nominal (taxa única)	5.000,00 5.000,00 5.000,00

ESPECIFICAÇÃO	Taxas (Cr\$)
CAPELA MORTUÁRIA:	
Ocupação por 12 horas (taxa única)	5.000,00 5.000,00 5.000,00

ESPECIFICAÇÃO	Taxas (Cr\$)
TRANSPORTE FUNERÁRIO:	
— Locação de coche ou auto funerário oficial	5.000,00 5.000,00 5.000,00

II — Segunda categoria: 75% das taxas fixadas para a 1.ª categoria.

III — Terceira categoria: 50% das taxas fixadas para a 1.ª categoria.

### V — TAXA DE DEPÓSITO PÚBLICO

ESPECIFICAÇÃO	Taxas (Cr\$)
TAXA DE CONDUÇÃO: —	
1 — Artigos e utensílios de comércio	200,00
2 — Gado vacum, equino ou asinino (por cabeça)	200,00
3 — Gado suíno, caprino ou ovino (por cabeça)	100,00
4 — Outros animais (por cabeça)	100,00
5 — Veículos motorizados (não rebocados)	300,00
6 — Veículos motorizados (rebocados)	1.000,00
7 — Veículos não motorizados	300,00
8 — Objetos não especificados	100,00

ESPECIFICAÇÃO	Taxas (Cr\$)
TAXA DE DEPÓSITO (por 5 dias ou fração):	
1 — Armas e munições	500,00
2 — Artigos e utensílios de comércio	100,00
3 — Gado em geral (por cabeça)	200,00
4 — Outros animais (por cabeça)	200,00
5 — Substâncias inflamáveis, explosivas ou corrosivas	1.000,00
6 — Veículos em geral	200,00
7 — Objetos não especificados	100,00

ESPECIFICAÇÃO	Taxas (Cr\$)
TAXA DE ALIMENTAÇÃO DE ANIMAIS (diária):	
1 — Gado vacum, equino ou asinino (por cabeça)	300,00
2 — Gado suíno, caprino ou ovino (por cabeça)	200,00
3 — Outros animais (por cabeça)	200,00

### VI — TAXA DE AVERBAÇÃO E TRANSFERÊNCIA

ESPECIFICAÇÃO	Taxas (Cr\$)
TAXA DE AVERBAÇÃO:	
— Primeiro lançamento ou inscrição cadastral de:	
1 — Prédio ou apartamento	200,00
2 — Terreno:	
a) Área loteada	300,00
b) Área não loteada	200,00
c) Lote desmembrado	100,00
3 — Comércio, indústria ou profissão	300,00
4 — Casa ou lugar de diversão	300,00
5 — Obra nova (construções)	300,00
6 — Propaganda	300,00
7 — Ocupação do solo	100,00
8 — Veículo de qualquer espécie	100,00



Domingo, 22 — 12 — 1963

**TAXA DE TRANSFERENCIA CADASTRAL:**  
Por Cr\$ 1.000,00 (ou fração) do valor da coisa trans-  
ferida

**TAXA DE TRANSFERENCIA LOCAL:**  
1 - Comércio, indústria ou profissão ..... 300,00  
2 - Casa ou lugar de diversão ..... 100,00  
3 - Ocupação do solo ..... 100,00  
4 - Propaganda ..... 100,00

**VIII — TAXA DE LOTEAMENTO E RELOTEAMENTO**

ESPECIFICAÇÃO	Taxas
	(Cr\$)
<b>TAXAS DE LOTEAMENTO</b>	
Aprovação de plantas:	
Até 100 lotes	1.500,00
De 101 a 500 lotes	2.000,00
De 501 a 1.000 lotes	2.500,00
De mais de 1.000 lotes, por lote excedente, mais	30,00
<b>TAXAS DE RELOTEAMENTO</b>	
Aprovação de plantas:	
Até 10 lotes	300,00
De 11 a 20 lotes	500,00
De 21 a 30 lotes	700,00
De 31 a 40 lotes	900,00
De 41 a 50 lotes	1.100,00
De 51 a 60 lotes	1.300,00
De 61 a 70 lotes	1.500,00
De 71 a 80 lotes	1.700,00
De 81 a 90 lotes	1.900,00
De 91 a 100 lotes	2.100,00
De mais de 100 (cem) lotes, por lote excedente, mais	30,00

**VIII — TAXA DE MATRICULA DE ANIMAIS**

ESPECIFICAÇÃO	Taxas
	(Cr\$)
Animais de tração ou sela	200,00
Ovelas	50,00
Gado leiteiro	200,00
Gado reprodutor	200,00

**IX — TAXA DE CONSERVAÇÃO DE ESTRADAS  
A — PARA VEICULOS E ANIMAIS**

ESPECIFICAÇÃO	Taxas
	(Cr\$)
Ambulância	200,00
Andorinha:	
— de tração animal	600,00
— de tração motora	400,00
Autocaminhão	500,00
— com reboque, mais	200,00
Autocaminhão-Tanque	500,00
Auto-Carrota	700,00
— com reboque, mais	300,00
Auto-Latação	400,00
Automóvel de passageiros	200,00
Auto-Ônibus	500,00
Auto-Socorro	400,00
Bicicleta	50,00
Caminhonete de carga	300,00
Camioneta de passageiros	200,00
Camioneta tipo rural, misto ou utilitário, inclusive jipe	200,00
Carroça:	
— com rodas de borracha	200,00
— com rodas sem borracha	400,00
Carrocinhas para entrega de mercadorias	100,00
Carro Funerário:	
— de tração animal	400,00
— de tração motora	200,00

Charrete:	
— com rodas de borracha	10,00
— com rodas sem borracha	10,00
Furgão	400,00
Motocicleta, Lambreta e semelhantes	300,00
— com «side-car», mais	100,00
Triciclo de pedal	100,00
Triciclo motorizado	50,00
Veículos não especificados	100,00
Animais de sela ou carga, por cabeça	200,00

**XI — TAXA DE CONSERVAÇÃO DE ESTRADAS  
B — SOBRE MERCADORIAS TRANSPORTADORAS**

ESPECIFICAÇÃO	Taxas
	(Cr\$)
Área lavada — por metro cúbico ou fração	100,00
Artelatos de cimento, barro ou argila — por tonelada ou fração	300,00
Bebidas em geral — por engradado	50,00
Carvão vegetal — por saco	10,00
Carvão mineral — por tonelada ou fração	200,00
Cereais em geral — por quilograma	0,10
Ferro-velho e outros metais usados — por kg	0,20
Frutas em geral, por saco ou engradado	10,00
Frutas — a granel — por kg	0,10
Gado abatido — por quarto de res	30,00
Gado em pé, em trânsito — por cabeça	20,00
Lenha — por metro cúbico ou fração	200,00
Madeira em geral — por tonelada ou fração	300,00
Materiais de construção em geral — por tonelada ou fração	300,00
Materiais explosivos ou corrosivos — por tonelada ou fração	800,00
Pedra bruta ou britada — por tonelada	300,00
Produtos horti-granjeiros — por saco, caixa ou engradado	10,00
Sub-produtos animais — por kg	0,20
Produtos metalúrgicos em geral — por tonelada ou fração	300,00
Produtos de criação animal — por engradado de aves	20,00
Artigos não especificados — por kg	0,10

**X — TAXA DE VISTORIA**

ESPECIFICAÇÃO	Taxas
	(Cr\$)
<b>VISTORIA DE CONSTRUÇÃO CIVIL (Obras em geral):</b>	
— De valor até Cr\$ 100.000,00	100,00
— Acima de Cr\$ 100.000,00 até Cr\$ 250.000,00	250,00
— Acima de Cr\$ 250.000,00 até Cr\$ 500.000,00	500,00
— Acima de Cr\$ 500.000,00 até Cr\$ 1.000.000,00	1.000,00
— Acima de Cr\$ 1.000.000,00 até Cr\$ 5.000.000,00	2.000,00
— Acima de Cr\$ 5.000.000,00 até Cr\$ 10.000.000,00	3.000,00
— Acima de Cr\$ 10.000.000,00	5.000,00
<b>VISTORIA DE LOTEAMENTOS E RELOTEAMENTOS:</b>	
— Até 100 lotes vistoriados	200,00
— Acima de 100 lotes até 500 lotes	500,00
— Acima de 500 lotes até 1.000 lotes	1.000,00
— Acima de 1.000 lotes, por lote excedente, mais	20,00
<b>VISTORIA DE MONTAGENS E INSTALAÇÕES:</b>	
— Montagem de adames em obra	300,00
— Montagem e instalação de elevadores em edifícios	500,00
— Montagem e instalação de elevadores em obras	300,00
— Montagem e instalação de aparelhos em parques de diversões, por aparelho vistoriado	200,00
— Montagem e instalação de circos	300,00
— Montagem e instalação de máquinas industriais	500,00
— Montagens e instalações não especificadas, por unidade vistoriada	300,00

**XI — TAXA DE FEIRAS E MERCADOS**

ESPECIFICAÇÃO	TAXAS Cr\$	
	Feiras (por dia)	Mercados (por mês)
Animais abatidos	200,00	500,00
Animais vivos (leitões, cabritos e outros)	200,00	500,00

Artigos de escritório e escolares	100,00	400,00
Artigos de toucador e de higiene pessoal	200,00	500,00
Artigos de uso pessoal, adornos e adereços	200,00	500,00
Artigos de uso doméstico	200,00	500,00
Aves e ovos	100,00	400,00
Biscoitos	200,00	500,00
Brinquedos, quinquilharias e artigos de amarrinho	200,00	500,00
Celofanes, chinelos e similares	200,00	500,00
Carnes verdes	300,00	800,00
Carnes salgadas, salames, linguiças e similares	300,00	800,00
Chapéus e sombrinhas	200,00	500,00
Doces e guloseimas	100,00	400,00
Fazendas, roupas feitas	300,00	800,00
Gêneros, artigos de armazém de secos e molhados	500,00	1.200,00
Livros e publicações em geral	100,00	400,00
Louças, ferragens, alumínio	400,00	1.000,00
Marcas alimentícias, queijo, manteiga e doces	300,00	800,00
Postéis, empadas, sanduiches e similares	100,00	400,00
Produtos de laticínios	200,00	500,00
Produtos horti-granjeiros:		
— Feirante ou mercante produtor	isenção	isenção
— Feirante ou mercante revendedor	200,00	500,00
Quinquilharias, artigos de amarrinho, adereços, dentífricos, perfumes e similares	200,00	500,00
Vassouras, espanadores, esteiras, artefatos de palha e madeira em geral	300,00	800,00
Artigos não especificados	300,00	800,00

**XIII — TAXAS DE AGUA**

ESPECIFICAÇÃO	Taxas
	(Cr\$)
<b>LIGAÇÃO DE PENA D'AGUA</b>	
Ligação provisória em obra nova	300,00
— Ligação permanente — por unidade	200,00
— Religação — por unidade	200,00
— Material e mão de obra empregados	(*)
<b>LIGAÇÃO DE HIDRÔMETRO</b>	
Ligação provisória em obra nova	500,00
— Ligação permanente — por unidade	400,00
— Religação — por unidade	400,00
— Material e mão de obra	(*)
<b>TAXA DE CONSUMO DE AGUA</b>	
— Prédio residencial, por mês	100,00
— Prédio não residencial:	
— Estabelecimentos não sujeitos ao giro econômico — Taxa fixa, por mês	400,00
— Estabelecimentos sujeitos ao giro econômico:	
— Movimento até Cr\$ 500.000,00 — por mês	400,00
— De mais de Cr\$ 500.000,00 até Cr\$ 1.000.000,00 — por mês	600,00
— De mais de Cr\$ 1.000.000,00 até Cr\$ 20.000.000,00 — por mês	800,00
— De mais de Cr\$ 20.000.000,00 até Cr\$ 100.000.000,00 — por mês	1.000,00
— Acima de Cr\$ 100.000.000,00 até Cr\$ 500.000.000,00 — por mês	1.200,00
— De mais de Cr\$ 500.000.000,00 por mês	1.500,00

NOTA: — a) Incluem-se nesta Tabela os seguintes estabelecimentos comerciais e de prestação de serviços: — lavanderias, tinturarias, bares, cafés, restaurantes, hotéis, postos de lavagem e lubrificação, e outros estabelecimentos similares e laticínios.  
b) Os que o preferirem poderão instalar hidrômetros, à sua própria custa e mediante fiscalização da Prefeitura.

Taxa de consumo por hidrômetro — por metro cúbico ou fração	40,00
Taxa de inspeção em pena d'água violada	1.000,00
Taxa de inspeção em hidrômetro violado	2.000,00
Taxa de conservação da rede pública — por semestre	300,00

(\*) — Valor correspondente ao custo do material empregado na instalação, inclusive mão de obra.



## Mensagem Ao Povo Iguassuano

No momento em que todos se confraternizam, esquecidos de antipatias e ressentimentos pessoais para glorificarem, com fé, amor e esperança, a maior data da cristandade, quero enviar a todos os munícipes iguassuanos, àqueles que labutam dia a dia para a grandeza desta terra hospitaleira, uma mensagem de simpatia em nome de meu governo e no meu próprio, desejando-lhes Feliz Natal e as maiores venturas no decorrer do ano nôvo que se avizinha.

*Aluizio Pinto de Barros — Prefeito*





## Câmara Municipal de Nova Iguaçu

**Deliberação n. 117/63**

Concede título de cidadão iguaçuano ao Dr. João Victor Bruno.

A Câmara Municipal de Nova Iguaçu, por seus representantes legais, decreta e sua Mesa promulga a seguinte Deliberação:

Art. 1º — Fica concedido ao Dr. João Victor Bruno o título honorífico de cidadão iguaçuano, que será entregue em sessão solene desta Câmara Municipal de Nova Iguaçu.

Art. 2º — O título a que se refere o art. 1º da presente Resolução será concedido através de um diploma em pergaminho, que conterá as assinaturas dos representantes do Povo nesta Casa Legislativa, subscrivendo o inteiro teor desta Resolução.

Art. 3º — A presente Resolução entrará em vigor na data de sua publicação, revogadas as disposições em contrário.

**Deliberação n. 118/63**

Concede título de cidadão iguaçuano ao Professor Ruy Afrânio Peixoto.

A Câmara Municipal de Nova Iguaçu, por seus representantes legais, decreta e sua Mesa promulga a seguinte Deliberação:

Art. 1º — Fica concedido ao Professor Ruy Afrânio Peixoto o título honorífico de cidadão iguaçuano, que será entregue em sessão solene desta Câmara Municipal.

Art. 2º — O título a que se refere o art. 1º será conferido através de um diploma em pergaminho, que conterá as assinaturas dos representantes do Povo nesta Câmara Legislativa, subscrivendo o inteiro teor desta Deliberação.

Art. 3º — A presente Deliberação entrará em vigor na data de sua publicação, revogadas as disposições em contrário.

**Deliberação n. 119/63**

Concede título de cidadão iguaçuano ao Capitão Joaquim Fernandes.

A Câmara Municipal de Nova Iguaçu, por seus representantes legais, decreta e sua Mesa promulga a seguinte Deliberação:

Art. 1º — Fica concedido ao Capitão Joaquim Fernandes o título honorífico de cidadão iguaçuano, que será entregue em sessão solene desta Câmara Municipal.

Art. 2º — O título a que se refere o art. 1º será conferido através de um diploma nesta Câmara Municipal, subscrivendo o inteiro teor desta Deliberação.

Art. 3º — A presente Deliberação entrará em vigor na data de sua publicação, revogadas as disposições em contrário.

Sala das Sessões, Câmara Municipal de Nova Iguaçu, 3 de dezembro de 1963.

Dr. Boltvard Gomes de Assumpção — Presidente  
Advaldo Silveira — 1º Secretário  
Ismael Ramos — 2º Secretário



**Paiba mais esta**

A constelação do Cruzeiro do Sul é formada de 54 estrelas, das quais 5 são visíveis a olho nu.

§-§

Os sete sábios da Grécia antiga foram: Sólon, Pitágo, Chilon, Tales de Mileto, Cleóbulo, Bias e Mison.

§-§

As grandes muralhas, que ainda hoje se vêem em Roma, foram construídas por Aureliano, imperador de 270 a 275.

§-§

O maior túnel do mundo em extensão é o Simplon. Mede 20 quilômetros e vai de Brigue (Suíça) a Isella (Itália). Foi inaugurado em 1906.

§-§

Segundo alguns autores, a Era Cristã teve início no dia 25 de dezembro de 753 da fundação de Roma.

**José Fróes Machado**

ADVOGADO

Diariamente, das 9 às 12 horas  
Rua dr. Getúlio Vargas, 35  
1º and.—Tel. 282—N. Iguaçu

1963

1964

**vivenda da luz (luma restadejo)**

1º orfanato esperantista no mundo

abriga no momento 63 órfãos e órfãs de pai e mãe

**deseja um feliz natal e um próspero ano novo**

a todos aqueles que moral, espiritual e materialmente têm ajudado a manter esta instituição de caridade.

1958—1963

5 anos de lutas vencidas

visite-nos

em qualquer hora ou dia

dia 29 às 15 horas nos assista na tv-rio, canal 13

ciam antauen

**Granja CAROLINA**  
LINS & FILHOS LTDA.

Av. Nilo Peçanha, 439 — Fone 55 — Nova Iguaçu

**Pintos de 1 dia — Rações — Ovos**  
**— Produtos Veterinários — Vacinas — Artigos para Lavoura**

**Café e Bar Jubileu**

DE

Bernardino Cotinha Correia  
Refeições ligeiras ★ Minutas ★ Salgadinhos ★ Lanches ★ Aperitivos.

Rua Mal. Floriano, 2229 (Perto da Catedral de Nova Iguaçu)

**São Braz Peças Ltda.**

(Peças e Acessórios para Automóveis)

Deseja aos seus fregueses e amigos um **Natal Feliz** e um **Ano Novo** cheio de prosperidades

Av. Nilo Peçanha, 518 — Nova Iguaçu

**A Casa Virgínia**

(Vendas e consertos de canetas)

**Deseja a todos os seus fregueses e amigos FELIZ NATAL e próspero ANO NOVO**

Praça da Liberdade, 70 — Loja 13 (Mercado São José)

**SANTA CASA DA MISERICÓRDIA DO RIO DE JANEIRO**

Escritório: Rua 13 de Maio, 85 — sala 204 — Nova Iguaçu

A Santa Casa da Misericórdia do Rio de Janeiro, plena proprietária das FAZENDAS MADUREIRA, MORRO AGUDO, TINGUÁ e SÃO JOSÉ, leva ao conhecimento de quem interessar possa, que ditas terras não poderão ser vendidas nem arrendadas os terrenos, a nenhum pretexto, nem, tampouco, exploradas as pedreiras existentes, por quem quer que seja, senão pela própria Santa Casa ou quem legalmente a represente.

MINISTRO AFRANIO ANTONIO DA COSTA — Provedor

**Pôsto de Serviço Automobilístico "ESSO"**

**Auto Peças São Judas Tadeu Ltda.**

Mais de 20 anos servindo Nova Iguaçu

**Deseja aos seus amigos e fregueses BOAS FESTAS e feliz ANO NOVO**

Rua Marechal Floriano Peixoto, 2422 — Telefone 83 — Nova Iguaçu





## À NAÇÃO

### As Lojas 'Mestre Hiram' e 'Deodoro da Fonseca II'

O Grande Oriente do Brasil dirige-se ao povo brasileiro e exorta-o a que restabeleça no País o ambiente de paz social, identificando e repelindo os boateiros, provocadores, intrigantes e enpreitadores de mazorca de todo o gênero.

A Maçonaria rejeita, por sua doutrina, as soluções da força e da violência, e não adota mentalidade derrotista. A presente crise nacional está agravada, porque se criou no País, em múltiplos setores, o radicalismo das posições, a intransigência dos processos e a oposição sistemática, e foi bandido o diálogo democrático, consequência do primarismo demagógico, a exigir apenas satisfação de seus próprios apetites.

Mas o Brasil não é isso. Nossa Pátria, que dá o exemplo de ser a de maior democracia racial do mundo, fraternizando brancos e pretos, naturais e alienígenas, não pode ser assim desfigurada. Urge restituir à Nação os seus traços essenciais: a tolerância dentro da ordem, a fraternidade dentro da justiça, a liberdade dentro da lei.

O Brasil necessita de realizar urgentemente as reformas de base, sobretudo a agrária, para libertar-se do sub-desenvolvimento, que o asfixia, e que tem a sua expressão concreta no vergonhoso trinômio: ignorância, doença e pauperismo, a avastar metade da população do País. Não haverá, porém, clima adequado para nenhuma reforma efetiva, enquanto permanecer a mentalidade malfética de dividir-se a Nação, polarizando-a em campos inconciliáveis e antinômicos, substituída a lógica pela ideologia. Nem é demais repetir-lo: sob a democracia política e representativa, toda reforma necessita da colaboração das classes interessadas, porque não deve visar a nenhum grupo ou parcialidade, mas ter como denominador comum o interesse nacional.

Desde sua fundação, o Grande Oriente do Brasil é uma instituição suprapartidária. Criador da Independência política de nossa Pátria, reafirma neste passo o seu propósito de sustentar a bandeira da Justiça Social, serena e firmemente, por sobre o atual egocentrismo dos Grupos e mesmo de partidos. E conclama o Povo a coadjuv-lo, dentro da evolução natural do processo histórico brasileiro e do respeito às normas constitucionais vigentes.

Nova Iguaçu, RJ, 16 de dezembro de 1963. Pela Soberana Congregação da Ordem,

(a) Audálio Malaquias de Albuquerque  
Secretário da Mestre Hiram

(a) Carlos Ferreira Batista Filho  
Secretário da Deodoro da Fonseca II

### BONDADE

SE o gênio é uma grandeza, a bondade é uma excelência, o homem mais digno é aquele que mais se preocupa com o bem geral, procurando, com a força do seu espírito, corrigir os males e minorar o sofrimento dos infelizes. — COELHO NETO.

### DR. EDISON MATTOS

DOENÇAS DO CORAÇÃO

Electrocardiograma

Rua 13 de Maio, 85, 3º andar, Salas 304 e 305, de 16 às 18 hs.

### EDITAL

REGISTRO DE IMÓVEIS DA 1ª CIRCUNSCRIÇÃO DE NOVA IGUAÇU

CARTÓRIO DO 2º OFÍCIO

Alcino Vieira de Moura Sá, Substituto, em exercício, do cargo de Oficial da Primeira Circunscrição do Registro de Imóveis da Comarca de Nova Iguaçu, Estado do Rio de Janeiro, atendendo ao que foi requerido por José Maria Egálon, João Baptista Egálon e Maria Tereza Egálon Santi, pelo presente edital com o prazo de trinta dias e publicação por duas vezes, faz saber a Manoel Mathias de Oliveira, residente atualmente em lugar ignorado, que deverá comparecer ao cartório do 2º Ofício desta cidade, sito à rua Getúlio Vargas n. 113 e solver o seu débito referente ao lote de terreno sito na Vila Fluminense, neste Município, sob pena de, não fazendo, ser cancelada a averbação e rescindida a promessa. Dou 16. Nova Iguaçu, 8 de novembro de 1963. Eu, Alcino Vieira de Moura Sá, Oficial Substituto em exercício, o subscreevi e asseio. Alcino Vieira de Moura Sá, Oficial Substituto.

1-2

## CASA LAURA LTDA.

Fundada em 1932

Cumprimenta seus clientes e amigos desejando-lhes BOAS FESTAS e um feliz e próspero ANO NOVO.

Rua Marechal Floriano, 2322/2330 — Tel. 264 — Nova Iguaçu

1963

1964

## SAPATARIA A LUMINOSA

Agradecendo a acolhida dispensada pelos seus clientes,

Apresenta sinceros votos para um FELIZ NATAL e próspero ANO NOVO.

Rua Mal. Floriano Peixoto, 2008 — Nova Iguaçu

**Medicina — Cirurgia —  
Odontologia — Hospitalar**

**ENTAL NOVA ESPERANÇA LTDA.**  
Rua Otávio Tarquino, 45, Loja 5  
Nova Iguaçu (RJ)

REPRESENTANTE: — Seringas e agulhas hipodérmicas, marca B. D. ★ DI-NOVA, DI-BRANCO e DI-LADY, incorporante, alvejante e protetor das meias e tecidos. ★ VIXOID, desinfetante e desodorante, inseticida para hospitais e casas comerciais. Fundas para Hérnia e Operados. — Cintas e Meias para Varizes. — Gesso Ortopédico. — Anestésicos. — Catguts e Agulhas para Cirurgia. — Filme Raio X (Médicos). — Reveladores. — Fixadores. — Artigos Dentários.

### De Cura

Do índice do livro é "Mediunidade de Cura", de Ramatis, obra psicografada por Hercílio Maes, Livraria Freitas Bastos) destacamos o seguinte: Deve estudar-se o Espiritismo? Algumas observações sobre os médiums; Aspectos do receituário mediúnico alópate; Por que nem todos se curam pelo receituário mediúnico? Os médiums de cura e os curandeiros; As receitas mediúnicas remuneradas; Ponderações a respeito do médium enfermo.

O assunto, incontestavelmente, vem atraindo pessoas de todas as categorias de cultura e, mesmo, de crenças diversas. "Mediunidade de Cura" é trabalho que continua motivando comentários entusiasmáticos.

Compactor "62"  
PENA EMBUTIDA



Elegância  
Qualidade  
Distinção

3 modelos  
e três acabamentos:  
• ESCOLAR 62"  
• BELAIR 62"  
• DIPLOMATA 62"

Compactor  
GARANTIA E SEGURANÇA

### Paulo Leone Neto

ADVOGADO

Diariamente das 9 às 17h  
Escritório: R. Otávio Tarquino, 45, s/315 e 317

### HOMEOPATIA



Não sofra do fígado, tome HOMEOBILIS

Um produto da Homeopatia

COELHO BARBOSA & CIA.

À venda nas Drogarias e Farmácias

Entregas a domicílio

Pedidos pelo Tel. 28-1213

RUA JOAQUIM PALHARES, 643 — RIO

### GILTO DO NASCIMENTO

Despachante Oficial

Trata-se de Licenças de Veículos e Cartões de Motoristas

Rua dr. Getúlio Vargas, 179  
Nova Iguaçu

### DURVALINO DOS SANTOS

Despachante Estadual

Serviço de Contabilidade

Rua Paulo Frontin, 53  
NOVA IGUAÇU — E. DO RIO

### L. A. B. A. F. A. L.

Lam. Bras. de Artefatos de Ferro, Aço e Lingotes

Fábrica de Vergalhões

Accepta-se qualquer encomenda. — 1/2, 3/8, 1/4 e 3/16

Escritório: Rua dr. Carvalho, 735 (Ao lado da Fábrica)

RODOVIA PRESIDENTE DUTRA — Km. 9, 1/2  
Entrada de Rocha Sobrinho

## Bazar Americano

DE

Abilio Augusto Pulso

Deseja BOAS FESTAS e feliz ANO NOVO a seus fregueses e amigos.

R. Mal. Floriano Peixoto, 2046, tel. 28-J20 — Nova Iguaçu

## Eletro Real - Transistor

Agradece a acolhida durante o ano de 1963 e deseja aos seus fregueses e amigos FELIZ NATAL e próspero ANO NOVO

ELETRO REAL — Av. Gov. Amaral Peixoto, nº 20

### Dr. Carlos Alberto Rodrigues de Almeida

DOENÇAS DE CRIANÇAS — PUERICULTURA

Consultório — Rua dr. Getúlio Vargas, 58 — Sala 28

Terças, Quintas e Sábados, das 9 às 11 horas

Residência — Rua Floresta Miranda, 217 — Tel. 108  
Nova Iguaçu





## A CASA SÃO PAULO

(Peças para Automóveis em geral)



Agradece a acolhida durante o ano de 1963 e deseja aos seus amigos e fregueses

**Feliz Natal e próspero Ano Novo**

Rua Marechal Floriano, 1558/62 — Tel. 42-120 — Nova Iguassú

## O SOBRADO DAS SAIAS

Agradece a preferência dispensada por seus fregueses e amigos no ano de 1963, desejando a todos um

**Feliz Natal e muitas felicidades no Ano Novo**

**O Sobrado das Saias**

Praça da Liberdade, 70 — 1º andar — Nova Iguassú

### O Juiz não pode ser um...

(Conclusão)

das e fixar os pontos do debate, de modo que possa definir a verdade na controvérsia, de acordo com o seu livre, mas sempre motivado convencimento.

Está claro que esse volume de poderes, que autoriza inclusive o juiz a substituir o próprio legislador quando chamado a decidir por equidade, e a suprir as lacunas e omissões da lei, aplicando as disposições consensuais aos casos análogos e, não os havendo, os princípios gerais de direito, teria que aumentar as suas responsabilidades, mas por outro lado lhe deu maior proeminência naquele triângulo a que aludiam as Ordenações.

E, por isso, a sua presença mais atuante passou a exigir dele virtudes excepcionais para que não falhasse na missão que lhes foi confiada.

Sem dúvida que, entre essas virtudes, devem ser incluídas a cultura e a honradez. Mas não as considero como as de maior relevância. A primeira, porque os seus atos e decisões estão sempre sujeitos à revisão das instâncias superiores, quando julgam em colegiado. E a segunda, porque entendo que a honestidade é mais um dever do que uma virtude, embora essa verdade deva ser, nos dias atuais, sempre repetida, porque muitos a estão esquecendo a cada passo.

Prefero ficar com o conceito de Ramalho, que definia o juiz como o homem bom, expressão que deve ser entendida em toda a sua profundidade, para que se não a confunda com o bom homem.

De fato, o bom juiz é o homem bom. O que exercita a sua magistratura com benevolência, compreensão e tolerância para com a fragilidade dos seus semelhantes. O que se porta com humildade, sem ostentação, com simplicidade, sem se vulgarizar. O que se deixa conduzir pela única preocupação de ser justo, que não se impressiona com a fór-

ça dos poderosos, nem permite que a piedade pelos sofredores o leve a prejudicar o direito que deve ser preservado e afirmado.

Enfim, o que consegue o equilíbrio entre o cérebro e o coração, não permitindo que se coloquem em planos diferentes, de modo que as invocações de um não prevaleçam sobre as exigências de outro.

Não é fácil ser um juiz, principalmente numa época como a atual, em que as tentações crescem na razão inversa das resistências morais do homem comum. Por isso, o juiz não pode ser um homem comum. Terá de ser um excepcional. Sendo pública a sua vida, as virtudes e os defeitos, principalmente os defeitos, sobressaem, uma vez que os seus atos e as suas palavras estão sempre sob os olhares vigilantes e censuros da coletividade severa e irreverente na fiscalização dos que têm o dever de servi-la.

Estamos, hoje, aproveitando esta festa de confraternização para homenagear um juiz, que conviveu conosco, no passado, durante mais de seis anos, e que acaba de ser alçado ao posto culminante de sua carreira.

O desembargador José Pellini, meu velho e dileto companheiro dos bancos acadêmicos, merece essa homenagem. Justamente, porque é um bom.

Ingressou na magistratura muito jovem, como pretor, servindo nos Termos de Três Rios e Mangaratiba. Classificado em concurso, passou a exercer a judicatura nas Comarcas de Rio Claro e Barra do Piraí.

Chegou a Nova Iguassú em 1950, com uma tarefa das mais difíceis. Antes, durante dois anos, ajudara o grande e inimitável Acácio Aragão na Justiça Eleitoral. Mas, ao assumir o exercício pleno da Comarca, pesava-lhe sobre os ombros a responsabilidade de suceder e substituir aquele grande magistrado, que tão gratas e inolvidáveis recordações deixara na nossa família forense. Por outro lado, o extraordinário desenvolvimento do Município acarretava um crescimento, em proporções geométricas, do serviço forense, a se que somavam, na época, além de espantoso movimento eleitoral, os encargos da Justiça do Trabalho.

Tudo isso para um único juiz. E esse juiz passara a ser o nosso homenageado.

De fato, o que se exigia de s. exa., nesta Comarca, era sobre-humano, e custaram a compreender essa verdade. Só o fixaram depois que nos deixou, removido para a Capital do Estado. Então é que foram criadas a 2ª Vara e a Junta de Conciliação e Julgamento da Justiça do Trabalho.

Tudo isso mostra que não seria lícito exigir perfeição nos trabalhos judiciais. As falhas, se as houve, seriam uma contingência das circunstâncias. Mas, no balanço da passagem do desembargador José Pellini por esta Comarca ficou, sem dúvida, um honrosíssimo saldo a seu favor.

E, para isso, contribuíram a sua inteligência, o amor aos livros, a firme disposição de acertar, a simplicidade e o cavalheirismo com que recebia os que o procuravam, a honestidade impecável de sua vida e de seus atos.

De tal modo essas virtudes se afirmaram, que jamais se pôde dizer que uma decisão do desembargador José Pellini houvesse sido ditada por outras influências que não as do seu livre e consciente convencimento.

Essas as razões que nos levam a homenageá-lo, com a inauguração do seu retrato na sala das sessões do Tribunal do Júri, por ele presidido tantas vezes com exemplar imparcialidade.

E, ao fazê-lo, desejamos que s. exa. sinta que a homenagem tem o significado do nosso alto apreço e do nosso reconhecimento pela contribuição que deu, durante mais de um lustro, para que a Comarca de Nova Iguassú se afirmasse, entre as demais do Estado do Rio, como um exemplo digno de ser imitado.

A sua exma. esposa, companheira inextinguível em zelo, cuja participação na brilhante carreira do marido foi, por ele próprio, exaltada, com oportunidade e justiça, no discurso com que se empossou no Tribunal, pedimos que leve desta festa a lembrança agradável do convívio com os amigos que o desembargador José Pellini deixou nesta terra, que é de muitos pelo nascimento, mas o é, por certo, de todos nós pelo coração.

## L. A. B. A. F. A. L.

(Fábrica de Vergalhões)

### Laminação Brasileira

de artefatos de ferro, aço e lingotes

Escritório:

R. Carvalhais, 735 (Ao lado da Fábrica)

Que o Natal e o Ano Novo sejam de paz e prosperidade nos lares de todos os nossos fregueses e distintos amigos.

Rodovia Presidente Dutra, Km. 9,5

Entrada de Rocha Sobrinho

**A LAURA LTDA.**  
Fundada em 1932  
seus clientes e amigos  
BOAS FESTAS e um  
próspero ANO NOVO.  
2322/2330 — Tel. 264 — Nova Iguassú

**1964**  
**ATÁRIA**  
**MINOSA**  
dispensada pelos seus clientes,  
Apresenta  
votos para um FELIZ NATAL  
e próspero ANO NOVO.  
Peixoto, 2008 — Nova Iguassú

**Americano**  
DE  
**Augusto Pulso**  
FESTAS e feliz ANO  
fregueses e amigos.  
oto, 2046, tel. 28-120 — Nova Iguassú

**Real - Transistor**  
colhida durante o ano  
seja aos seus fregueses  
FELIZ NATAL e  
ANO NOVO  
v. Gov. Amarel Peixoto, n.º 20

**Dr. Carlos Alberto Rodrigues de Almeida**  
DOENÇAS DE CRIANÇAS — PUERPERALIA  
Consultório — Rua dr. Getúlio Vargas, 88 — Sala 10  
Terças, Quintas e Sábados, das 9 às 11 horas  
Residência — Rua Floriano, 277 — Nova Iguassú





## A vida & o fato FEITIO DE ORAÇÃO

**H**A mil novecentos e sessenta e três anos, Jesus Cristo nasceu. Nasceu, viveu, morreu, dignificando toda a nossa existência, e morreu.

Do nascimento até nossos dias, corporificou-se a alegria, o júbilo, o encantamento, o êxtase. A cristandade comemora este acontecimento... todos comemoram. E, nestes dias, há fé...

Que todos nós, portanto, a respeitemos!

Que todos nós, neste momento — como bons cristãos — nos unamos para estabelecer a tranquilidade e o bem estar entre os homens; que nesta hora, em que a aflição e a desesperança nos invadem, tenhamos paciência para confiar num futuro promissor; que na vida em sociedade sejamos honrados, trabalhadores e humildes, pois, se a existência e morte do Cristo representam a salvação para nós, homens, esta deve ser aplicada no sentido da superação pelo exemplo; que sua lembrança não se restrinja ao Natal festivo e à sua paixão — encerrada na crucificação agonizante; que sua recordação se glorifique no dia a dia de um ideal de paz e progresso...

Enfim, que o caminho por Ele construído — onde o percurso se tenta dos tropeços causados pelas nossas limitações — seja trilhado com consciência, para que possamos alcançar, com elevação espiritual, os fins estabelecidos pela sua sabedoria.

MACUNAÍMA

## Fagulhas de Queimados

Por FAGS

**HOSPITAL** Ah, a doce e suave comodidade da crítica!... Em contraposição à árdua responsabilidade de governar, organizar, obrar enfim. Afirmava Aristóteles: "Amicus Plato sed magis amica veritas" — "Ame Platão, mas prezo mais a verdade". Eis a verdade inofensiva: a construção do Hospital de Queimados, não obstante os inevitáveis obstáculos e as dispensáveis críticas, está em franco progresso. Já na primeira laje, franqueado à visitação pública, constitui indubitavelmente um marco em prol do desenvolvimento de que o lugar tanto carece, graças à abnegação, despendimento e capacidade de trabalho, atribuídos da equipe que compõe a Sociedade El y Teixeira, entidade onde o amor e a fraternidade constituem substância e não jôgo de palavras em torneios literários. Que possamos em futuro próximo noticiar sua inauguração, são os votos de Fagulhas.

**...É PATERNIDADE** Não há quem não o conheça: — é o Ary Simões, ou "Lelê", como é carinhosamente cognominado para alegria dos amigos, autoridades e subalternos. É um privilégio privar da sua intimidade ou admirá-lo em seu labor diuturno: sempre trepidante e sempre, sempre aspergindo aquela mui sua peculiar simpatia. Pois bem, Lelê foi afortunado com mais um herdeiro. Marcelo, eis o seu nome. Congratulamo-nos com você, Marcelinho, não propriamente pelo seu nascimento, mas, sim, pelas perspectivas da vida que se desdortinam diante de si através da orientação e do amor da criatura excepcional que é seu pai.

## Médicos Especialistas

**Dr. Afonso Fatorelli — Olhos**  
**Dr. S. Eloy Pereira — Olhos, ouvidos, nariz e garganta**

OCULOS \* TRATAMENTO \* OPERAÇÕES

Enderço em Nova Iguaçu:

AV. AMARAL PEIXOTO, 236 — Sala 304

HORÁRIO: Quarta e Sexta-feira, pela MANHÃ  
Terça e Quinta-feira, À TARDE

NO RIO — Dr. Fatorelli: Rua Alvaro Alvim, 48 — Sala 605

Tel. 22-5140, Ramal 43 — Consultas com hora marcada

## DR. OCTAVIO PARAISO ADVOGADO

Agradece a acolhida dispensada durante o ano de 1963 e deseja aos seus clientes e amigos um

**Feliz Natal e venturoso 1964**

Av. Nilo Peçanha, 23 — 4º andar — Salas 42 e 43

## A POPULAR

Deseja aos seus distintos fregueses e amigos um  
**Feliz Natal e próspero Ano Novo**

Rua Marechal Floriano Peixoto, 1836 — Tel. 311 — Nova Iguaçu

## Casa Barbosa de Refrigeração Ltda.

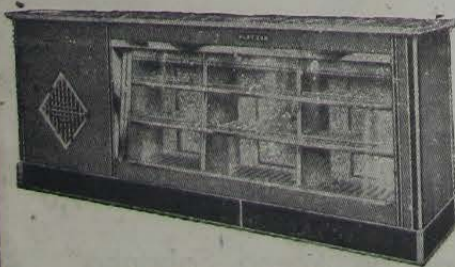

Equipamentos e Acessórios de Refrigeração

Vendas e Consertos de Instalações para:

Açougueiros, Bares, Confeitarias, Leliterias, Mercadinhos, Mercarias, Restaurantes e Sorveterias

Temos ainda Balcões retos e curvos com copa e Geladeiras

ESTOQUE PARA PRONTA ENTREGA

Travessa 13 de Março, 72 — Tel. 272 — Nova Iguaçu (RJ)



O Vereador  
**SÉRGIO GASPAR**  
deseja aos seus amigos e eleitores  
**FELIZ NATAL**  
e próspero  
**ANO NOVO**

## Mensagem de Natal

Neste findar de ano, no momento em que todo o mundo cristão, contritamente, ergue seu pensamento para o céu, agradecendo a Deus as graças recebidas no decurso dos 365 dias que se esvaem, queremos, no ensejo, desejar, ardentemente, a todos nossos amigos, colegas, correligionários e a toda a família iguaçuana, votos sinceros de um **FELIZ NATAL**, augurando um venturoso e próspero ano de 1964.



Vereador VALCIR ALMEIDA e FAMÍLIA

## EVANIL

Empresa Viação Automobilística Nova Iguaçu Ltda.

Na impossibilidade de dirigir-se diretamente aos seus prezados amigos e fornecedores, formula a todos

**Feliz Natal e próspero Ano Novo**

Rua Mal. Floriano Peixoto — Tels. 240-720 e 148

1963

1964

## IRMÃOS BRAGA LTDA. (A Nova Elétrica)

Agradecem a atenção dispensada pelos seus fregueses e amigos, desejando-lhes um **NATAL FELIZ** e um **ANO NOVO** de paz e prosperidade.

Av. Gov. Amaral Peixoto, 350 — Tel. 482

LOJA — Nova, medindo 37,35m<sup>2</sup> — com 2 portas, instalação p/fô-ga — servindo p/qualquer ramo de comércio, depósito, oficina ou pequena indústria. Aluguel: Cr\$ 15.000,00. Tratar com Obertal Santos, rua Getúlio Vargas, 30 — Nova Iguaçu, ou com o proprietário, sr. Paiva, pelo telefone 37-9406, Rio.

VENDE-SE 1 lote de terra no bairro Papavento, medindo 250m<sup>2</sup>, com frente para a rua Santa Lúcia, preço de Cr\$ 600.000,00 com Cr\$ 200.000,00 de entrada, o resto facilitado. Ver e tratar com o sr. Guy Masto, av. Nilo Peçanha, 151, sala 304. Todos os dias das 8 às 10h. Nova Iguaçu, 1-3

ALUGA-SE Mercado c/11 boxes, com 16m<sup>2</sup> cada. Áreas internas instalações sanitárias. — Ponto Chico — Pedro Paulo, tel. 457. 1-3

VENDEM-SE duas poltronas-cama e um tapete. Tratar na rua Honório Pimenta, 23, das 10 às 12h. Além do Colégio Leopoldo.



### Notas, Fatos & Comentários

João Barbosa

#### Caríssima a Ceia de Natal

Tem sido alarmante a alta do custo de vida nestes últimos tempos. Na atual época do Natal são poucos os operários luminenses que têm direito à ceia, porque muitos deles terão que gastar quase o salário mínimo que recebem: 21 mil. Para dar um exemplo do quanto terá que gastar um operário para ter uma pequena mesa de Natal, comprando apenas um quilo de cada iguaria, sem contar com presentes para filhos, mulher ou parentes próximos, publicamos uma pequena tabela: Nozes, 600 a 1.000; Amêndoas, 800 a 1.200; Castanha (espanhola), 400; Castanha (italiana), 800; Tâmaras, 2.200; Figo, 500 a 800; Melão, 1.200; Uva, 1.000 a 2.000; Abacaxi, a 150; Avelãs, 1.200; Bacalhau, 600 a 1.000; Azeite (espanhol), 1.400 a 1.600; Azeite (português), acima de 1.500; 1 garrafão de vinho nacional, 850 a 1.200; Maçãs e peras, à base de 200 o quilo. O operário que quiser ter o luxo de comer galinha, pagará o quilo a 600 ou 700; peru a 1.000 ou 1.500; e cabrito a 300 ou 500 o quilo.

#### Termina amanhã a Vacina Sabin

A chefe do Centro de Saúde local, que iniciou quarta-feira última, entre outros postos no Município, a aplicação da segunda dose, oral, da Vacina Sabin, avisa por novo intermédio a todos os interessados que a referida vacinação contra a paralisia infantil terminará amanhã, dia 23.

#### Eleições no Aero Clube

No próximo sábado, 28, às 20h, na rua Marechal Floriano, 2024, serão realizadas eleições da nova diretoria e Conselho Deliberativo do Aero Clube de Nova Iguaçu, atualmente sob a presidência do sr. Hugo Marques Lins.

#### Melhoramentos na Francisco Soares

O governador do Estado recebeu, sexta-feira passada, no Palácio do Ingá, o Reverendo Silas Batista da Igreja da Av. Cel. Francisco Soares, o qual solicitou informações ao Chefe do Governo sobre melhoramentos daquela Avenida. Informou então o sr. Badger Silveira que o seu governo acaba de conceder à Prefeitura de Nova Iguaçu a verba necessária ao prosseguimento do calçamento da Av. Cel. Francisco Soares.

#### Nicanor homenageado

As diretoras dos Grupos Escolares Vila Bela, Rangel Pestana e Presidente Kennedy prestaram homenagens de fim de ano ao sr. Nicanor Gonçalves Pereira pela sua eficiente e honesta atuação à frente da Caixa Escolar Estadual.

#### Campeões tiveram domingueira

Na sede da AA Filhos de Iguaçu realizou-se domingo carnavalesca em homenagem aos atletas juvenis de futebol que se sagraram campeões este ano. A festa, cujo sucesso foi além do esperado, contou com a presença do presidente da Liga Iguaçuana de Desportos, que fez entrega aos atletas de medalhas e diplomas. O vereador Mauro Miguel ofertou o troféu. Cordialmente foram recebidos pela diretoria alvi-rubra os srs. Brayd de Almeida Maurício, Nelson Marcos Belém, João Nascimento, Arnaldo Rangel de Oliveira e Aires Roza, todos representando o EC Iguaçu, os quais foram saudados pelo sr. Nilton Machado Bastos, diretor de Filhos de Iguaçu.

### TÓPICOS

Iniciado quinta-feira o pagamento do mês de dezembro ao funcionalismo luminense se estenderá até amanhã, dia 23, para que todos possam receber antes do Natal. **Convidado pela diretoria do EC Iguaçu, o cenógrafo Ambrósio Amorim vai decorar o ginásio do alvi-negro para o próximo carnaval, cuja parte musical estará a cargo da orquestra de Permínio Gonçalves. \* Moradores do K-11 reclamam a grande demora dos ônibus que fazem a linha do bairro à cidade. Chegam a ficar uma hora no ponto em frente ao Cine Iguaçu. \* Dois futuros candidatos pensam no sucesso do sr. Aluizio Pinto de Barros. São eles os srs. Bayron Dore de Almeida (PSD) e Renalvo Duarte Sampaio (PBV), este último presidente da Associação dos Amigos de Areia Branca. \* O deputado Roger Malheiros foi eleito prefeito de Paulo de Frontin. Sua posse ocorreu dia 19. O resultado do pleito de dia 15 apontou como vice-prefeito eleito o sr. Duvaldino Ferreira de Souza, também integrante da coligação PSP-PDC. \* O vereador Geraldo Miquelotti continua prestando grande serviço à população iguaçuana, distribuindo água às suas próprias expensas, graciosamente. Com isso, vem recebendo a simpatia de todos. \* Recembemos, agradecemos e retribuimos votos de Boas Festas de Derral José da Cruz Sobrinho (diretor do Dep. de Prop. do Clube Niopolitano) e sr. e sra. Jorge S. Barbosa.**

### Nelson Batista

Envia a todos os amigos e suas exmas. famílias a mensagem de sua simpatia e apreço, formulando-lhes votos de FELIZ NATAL e venturosos no Ano Novo

### O Educandário Sta. Catarina

Na oportunidade das festas de fim de ano, deseja a todos os amigos, ao seu corpo docente, aos alunos e seus pais FELIZ NATAL e venturoso Ano Novo

### Cartório do 8º. Ofício

Escrituras - Firmas - Contratos - Procurações  
Rodolpho Quaresma de Oliveira  
Tabelião e Escritor  
Rua Getúlio Vargas, 52 - Tel. 265 - Nova Iguaçu

### Escreve João Rodrigues: SINOS DE NATAL

Digo que num convento de pequena província francesa surgiu uma querela de campanário. E' que os frades maiores, representados dos como calouros, reivindicavam para si o direito de fazer tanger os sinos daquela casa de Cristo.

As discussões foram abertas, as desavenças entre uns e outros zesssem. Foram designadas comissões de ambos os lados para o estudo do problema. Nada de acordo. Formou-se então um processo que deu entrada na justiça comum.

O boato se fez notar pelas senhoras mais assíduas às cerimônias religiosas, as quais, não sei se por curiosidade ou por pendores próprios se encarregavam de tornar Pedro o que era Paulo. Enquanto isso a justiça seguia os trâmites legais. Chegou-se à última instância da da toma seu tempo com a celemo. O povo não falava em outra coisa que um dia o caso fosse levado ao conhecimento do Bispo da diocese, que trouxe a si o problema. Era, o sr. Bispo, um homem que, logo ao primeiro olhar, deixava dividir o distintivo da justiça em seus olhos. Um velhinho cujos gestos e modos transmitiam paciência de Jó e sabedoria de Salomão.

A Reverendíssima autoridade estudou os autos do processo e marcou audiência com os representantes dos frades maiores e com os dos frades menores para a mesma data, isto é, véspera de Natal.

No dia e hora fixados lá estavam as duas partes litigantes representadas pelos seus homens de maior experiência, os quais encareciam uma decisão, face à proximidade da grande data natalina.

Deu entrada no recinto, então, o sr. Bispo, logo seguido de seu secretário, que trazia nos braços os três volumes do processo. Tomou assento à mesa, acompanhado dos olhares curiosos dos querelantes e, antes de qualquer gesto de defesa de uns ou de outros, ordenou: — "Ateie fogo a esses papeluchos". A surpresa foi geral e até o secretário ficou apavorado e vacilante. Mas a ratificação da ordem veio a seguir: — "Disse que se atee fogo a esses papeluchos". O secretário procura uma caixa com fósforos. Acha. Trêmulo, coloca os processos no centro da sala e rischia fogo. Ninguém falava. As labaredas sobem e devoram os papéis importantes até que, por completo, os tornam em cinzas. A seguir, o sr. Bispo sentença: — "De tudo o que vi e li resolvo que aquele que acordar mais cedo caberá o direito de fazer soar os sinos do convento. Está encerrada a discussão".

Ninguém dormiu naquela noite, para que fosse sua a honra de ser o primeiro a tocar os Sinos de Natal.

### O CASTELINHO

Hermínio Berçot de Mello  
Av. Nilo Peçanha, 151 - 3º andar - sala 314  
Segundas e sextas-feiras, das 8 às 12 hs. e das 16,30 às 18 hs.

### Caixa Beneficente dos Servidores Públicos Municipais de N. Iguaçu Edital de Habilitação

SAIBAM quantos este virem ou dele conhecimento tiverem que os herdeiros de Francisco Celestino requereram pelo processo n. 11/83 o pagamento do Pecúlio de que trata o Estatuto em vigor. Se alguém mais achar-se com direito a tal benefício deverá apresentar-se nesta Caixa com os documentos exigidos por lei, dentro do prazo máximo de oito (8) dias, a contar da publicação do presente edital. E, para conhecimento de todos, fiz lavar o presente edital, em três (3) vias, que serão publicadas no jornal local e afixadas no lugar de costume.

Nova Iguaçu, 9 de dezembro de 1983.

FERNANDO NUNES BRIGAGÃO - Presidente

### Tele Rádio SERVICE

Já temos os tubos de TV para troca  
Garantia de um ano. - Preços módicos.  
Trav. Alberto Cocozza, 1 - Tel. 3  
Ao lado do Super Mercado São José - Nova Iguaçu

### DRA. CLEOMAR DUQUE RODRIGUES DE ALMEIDA

Doenças de Senhoras - Partos - Pré-Natal  
CURSO DE PARTO PSICO-PROFILÁTICO (Parto sem Dor)  
Terças, quintas e sábados, das 15 às 17 horas  
CONSULTÓRIO: Rua Getúlio Vargas, 58, sala 23  
RES.: Rua dr. Floresta Miranda, 217. Tel. 109 - N. Iguaçu

### MAGIL Casa e Pesca Ltda.

ARMAS  
MUNIÇÕES  
ARTIGOS ESPORTIVOS  
Rua Otávio Tarquino, 174 - NOVA IGUAÇU - Ent. do Rio

### Casa de Saúde e Maternidade N. S. de Fatima

Operações, Partos, Fraturas, Clínica Médica, Raios X, Fisioterapia, Origenio.  
Pronto socorro especializado em coração: eletrocardiograma, Eletrochoque - Serviço de transfusão de sangue, etc.  
SERVIÇO DE PRONTO SOCORRO DIA E NOITE  
Rua Bernardino Melo, 1465 - Tel. 261-1-12 - Nova Iguaçu

Ademar Moscoso escreveu:

### Esportes

#### Campeonato Inter-fábricas

O certame fabril, promovido pelo programa "Solimões Esportivo" e "O Jubileu", vem se desenrolando no mais perfeito ambiente de desportividade, correndo tudo à mil maravilhas. O campeonato terá prosseguimento no dia 28 do corrente com a realização da última rodada do 1º turno que marca os seguintes encontros: Pneu General x Bayer; Forjas Brasileira x Unimaca, e Compressor x Probal. Até a 3ª rodada a situação dos concorrentes na tabela de colocação era a seguinte: 1º lugar, Pneu General e Unimaca o p.p.; 2º, Forjas Brasileira com 2; 3º, Bayer e Probal com 1, e em 4º, Compressor com 0. Aspirantes: P. General e Bayer em 1º com 1 p.p.; em 2º, Unimaca com 2 p.p.; em 3º, Compressor e F. Brasileira com 4 p.p., e em 4º, Probal com 6 p.p.

#### Nicanor reeleito

Em Assembléia Geral Ordinária, realizada sexta-feira última, na sede da LID, foram eleitos os srs. Nicanor Gonçalves Pereira para presidente, este colunista e Gelson de Freitas para 1º e 2º vice-presidentes, respectivamente. Conselho Fiscal: Alberico de Sá Birenecourt, Manoel Lopes Sodré e Renê Salúcio Pitanga Grandado. Suplentes: Gilson Cardoso e Pedro Simonetti. A chapa acima foi eleita por aclamação, tendo comparecido representantes dos seguintes clubes: Iguaçu, TC Mesquita, Iguaçu BC, B. Roza, Aliados, Volantes, M. Agudo, 15 de Novembro, Vasquinho, Queimados e M. Couto. Deixaram de comparecer: Mesquita, União, 1º de Maio, Esperança e Real. Os faltosos, de acordo com o regulamento, serão multados.

#### Homenagens

Antes de se iniciarem as eleições, o presidente fez rápida explanação com relação ao seu trabalho na frente da mentora e, a seguir, entregou ao sr. Marcelo Marinho, presidente do TC Mesquita, o troféu "Rotary Club" pelo tri-campeonato de Futebol de Salão. Para o referido clube foram entregues ainda medalhas de prata para os campeões de F. Salão, atletas e técnico e também para o presidente. Medalhas para os aspirantes e veteranos. Medalhas para os campeões de Dama e Tênis de Mesa, também do TCM. Receberam diplomas pelos campeonatos e vices-conquistados os seguintes clubes: B. Roza (vice-juvenil), Volantes (vice-início amador), IBC (vice-tênis de mesa), e TCM (campeão tênis de mesa). O sr. Joamar Cardoso, representando o Morro Agudo, recebeu o troféu "Roberto Silveira" pelo bi-campeonato de disciplina e o diploma de campeão do "início" (amadores). Receberam diplomas de Sócios Honorários da LID: Tibúrcio Alves da Silva Monteiro, Artur Silva (que foi representado pelo seu filho Artur Botelho Silva) e Joaquim dos Santos Oliveira (Bambaiá), que foi representado por este colunista. O desportista Arnaldo Rangel de Oliveira (Pulhinha), pelos bons serviços prestados à LID, recebeu medalha de prata (Honra ao Mérito). Declarou finalmente, o presidente, que a LID entrava em recesso até 3 de janeiro.

#### Iguaçu x Paraquedista

Em disputa do troféu "Cap. Joaquim Fernandes", jogaram sexta-feira, à noite, as equipes de Paraquedistas do EC Iguaçu, no ginásio deste. O tempo regulamentar terminou com um empate de um tento, e na prorrogação de 10 minutos, o Iguaçu marcou mais dois tentos por intermédio de Lino, sendo que o árbitro anulou o terceiro. Foi um bonito espetáculo e a garotada do alvi-negro bilhudo. Parabéns, Pulhinha! No jogo de voleibol venceu também o Iguaçu por 2 x 1. No final, Bambaiá recebeu o diploma que lhe foi conferido pela LID e fez entrega do troféu ao Bicuinho do Iguaçu, enquanto Gilson Cardoso entregava ao cap. Joaquim Fernandes uma medalha de honra ao mérito. Hoje à noite, na Câmara Municipal, quando o cap. Joaquim Fernandes receberá o título de cidadão iguaçuano, a ACENE também lhe entregará o diploma de sócio honorário.

#### Pêsames

Faleceu dia 16 do mês em curso a sra. Doracy Beta Costa, esposa do sr. Agenor de Souza Costa, vice-pres. do C. Deliberativo de 15 de Novembro. A família enlutada, os nossos sinceros sentimentos.

#### Eleições no Volantes

Realizar-se-ão no próximo dia 27 as eleições para presidente e vice da AA Volantes. Os srs. Lenine Mazza e Darclio Aires Raulicelli são fortes candidatos a presidente e vice, respectivamente.

#### Tênis de Mesa

Continuam despertando o máximo interesse entre os clubes EC, Mesquita e Iguaçu as partidas individuais que se vêm realizando, oficialmente.

#### Técnico de Natação do IBC agraciado

Pelo incentivo dado ao 1º Campeonato Municipal de Natação, o sr. Nicanor G. Pereira fará entrega hoje ao técnico Edras de uma medalha de prata com o cunho próprio da Liga.

### DR. SAINT-CLAIR COSTA

ESPECIALISTA EM CRIANÇAS  
Consultas diárias pela manhã, com exceção de sábado. - À tarde com hora marcada.  
Consultório: Residência:  
Rua 13 de Maio, 85 - Grupo 203 Rua Tabuleiro Marinho Costa, 168  
Edifício Imperial (prosseguimento de Paulo de Frontin) - Tel. 17  
Nova Iguaçu

### Calçados Jason

Especialidade em sapatos sob medida para homens e colegiais.  
Rua Otávio Tarquino, 45 - Loja 16  
Galeria Central - Nova Iguaçu

IGUAÇUANO: Faça seu calçado sob medida em sua própria cidade.

O Vereador SÉRGIO GASPARI deseja aos seus amigos e eleitores FELIZ NATAL e próspero ANO NOVO de Natal no momento em que prontamente, ergue seu agradecendo a Deus os dos 365 dias que se desejam, ardentemente, a todos nossos amigos e a toda a família iguaçuana, votos sinceros augurando um venturoso e próspero Vereador VALDIR ALMEIDA e FAMÍLIA.

WAVANIL Automobilística Nova Iguaçu Ltda. dirigirse diretamente aos seus prezados credores, formula a todos e próspero Ano Novo Peixoto - Tels. 240-720 e 148

BRAGA LTDA. S.A. Elétrica. Responsável pelos seus frequentes e amigos FELIZ e um ANO NOVO paz e prosperidade. Peixoto, 350 - Tel. 482

ALUGARSE Mensal 5000000 com 15% de taxa. Venda de Casas e Apartamentos. Venda de terrenos e terrenos. Venda de terrenos e terrenos. Venda de terrenos e terrenos.





## Horti-Fruti-Floricultura em Revista

Saudação aos amigos e leitores do "Correio da Lavoura"

Ao aproximar-se a data magna da Cristandade, dia em que se comemora o nascimento de Jesus Cristo, que veio ao mundo para redimir a humanidade, apresentamos aos distintos leitores do CORREIO DA LAVOURA os melhores votos de boas festas e feliz Ano Novo. Que o nosso Brasil alcance, no ano de 1964, a paz de espírito tão necessária à realização dos seus desígnios.

### Pomares

Bertholletia excelsa, HBK, é a verdadeira castanha do Brasil, conhecida também com o nome de castanha do Pará. É grande e bela árvore, atingindo a altura de 65 metros; na Venezuela é chamada de Yiviá. Na Inglaterra e América do Norte, como «Brazil nut», e na França de «Noix du Brésil». É encontrada em quase toda a Amazônia, desde o rio Beni ao alto Orinoco. Entretanto os castanheiros situados nas terras meridionais da bacia sul do rio Acre são mais produtivos. Os castanheiros preferem terrenos permeáveis, não sujeitos às águas estagnadas. Multiplicam-se por remanufaturas, escolhendo-se as sementes grúdas e bem conformadas, oriundas de árvores fortes e produtivas. A sementeira deve ser feita em terra vegetal, em baixo de grandes árvores, ou sombreadas por uma cobertura de palha, a fim de evitar que os raios solares queimem as plantinhas que estejam germinando. Devem ser periodicamente regadas. Três meses após a germinação, as mudinhas, já com 30 a 40 cm de altura, serão mudadas para jazuzinhos, fazendo-se esta operação em dia úmido. O plantio para lugar definitivo é feito no princípio da estação chuvosa, devendo as covas onde serão plantadas sofrerem adubação prévia. O castanheiro fornece madeira castanho claro, muito empregada para construções. Os seus frutos, encontrados dentro do ouriço, são arredondados, tendo o diâmetro de 10 a 15 cms. Pesa 600 a 1600 grs, são difíceis de quebrar. Contêm 10 a 22 castanhas ou nozes, de aspecto angulosos, muito saborosas e de grande valor nutritivo. Cada fruto produz em média 120 quilos de castanhas anualmente. As amendoas contêm de 80 a 70% de óleo doce semelhante ao óleo de Oliva. Em virtude de ser muito rica em substâncias albuminóides (25%), alguns sábios italianos chamaram-na de carne vegetal, dizendo que três sementes constituem uma refeição. Após a extração do óleo das castanhas do Pará, obtém-se um farelo, que se transforma numa farinha muito nutritiva. Os frutos levam catorze meses da floração à maturação. No Brasil dão-se bem em zonas tropicais. Na região Amazônica, as que produzem maiores e melhores castanhas são as do rio Trombetas. Além do Brasil, exportam esta fruta a Bolívia e o Peru.

Ten. Domingos Santos ★ Caixa Postal 38  
«Círculo de Amigos das Plantas»  
Chácara Gardênia — Nova Iguaçu — E. do Rio

Aos meus parentes, amigos e familiares, com o pensamento voltado para as datas que se aproximam, desejo de todo o coração um Feliz Natal e venturoso Ano Novo.

São os votos de MAURO MIGUEL  
1963-1964

## KHALIL YOUNES

(Representante de Cortinados DIXIE)

Deseja aos seus amigos e clientes  
FELIZ NATAL e próspero ANO NOVO  
Av. Gov. Amaranal Peixoto, 275 — Sala 104

### Comunicação

RAUL SILVA JÚNIOR comunica que a partir de 1º de janeiro de 1964 o Cartório do 1º Ofício funcionará na rua dr. Getúlio Vargas, nº 2-A.

### E. C. Iguaçu

Resoluções da Diretoria do dia 17/12/63:

a) Passar os seguintes ofícios: A) para Creusa Alarcão Sobral, ao Diretor do Colégio Afrânio Peixoto e à Comissão de Formatura das Normalistas do Colégio Santo Antonio; b) agradecer os votos de Boas Festas do associado José de Moura e família; c) incluir na Comissão de Carnaval os seguintes associados: Valdemar Margarido Lopes, Aroldo Viana Teixeira, Amilton de Almeida e Silva, Antonio Micho Filho, Carlos Alberto Viana, Alexandre Chambarrelli, Italo de Oliveira, Maurício Serapião Cordeira, Rui Elias José, Antonio Carlos Peixoto, Gilson Peixoto, Murilo Costa de Souza e Antonio Carlos Peixoto; d) organizar uma comissão para a Ginkana Automobilística composta dos seguintes associados: Genésio Lúcio Neves, Marilou Leon Blunn, Sérgio Silva de Souza, Aluizio Afonso Duarte e Sebastião Rabelo.

### AVISO

A Ginkana Automobilística foi adiada para o dia 12 de janeiro de 1964, e será realizada às 9h desse dia, impreterivelmente. Inscrições limitadas na Tesouraria do Clube.

Mauro Rangel Pereira  
1º Secretário

### O sinal...

(Conclusão)

As estatísticas, a mácula negra dos atropelamentos, da embriaguez, dos distúrbios gástricos e cardíacos. Dos devios de todas as espécies. Justamente no Grande Dia. O grande dia do grande sinal!

Não houve ainda a superação do cristianismo porque a sociologia cristã não foi vivida.

Não pode ser superada uma filosofia de vida enquanto não foi posta em prática para uma grande experiência.

É, em cada Natal, quando muitos aguardam uma hecatombe de abalar céus e terras, com a bomba das iniquidades explodindo nos quatro cantos do globo, uma voz segura, serena, máscula e veraz novamente ecoa em claridades de luz:

— Amai os vossos inimigos! Batei e abri-se-vos-á! Fazei por onde e o céu vos ajudará. O Pai não quer que o ímpio se perca, mas se converta e se salve. Um dia seremos um só rebanho e um só pastor...

Passará o céu e a terra, mas estas palavras não passarão!

O Natal de Jesus é o sinal. O definitivo sinal, clareando nitidamente os eternos caminhos da felicidade!

# CORREIO DA LAVOURA

ORGÃO INDEPENDENTE FUNDADO EM 22 DE MARÇO DE 1917  
Fundador: SILVINO de AZEREDO

Red. e Oficinas: Rua Bernardino Melo, 2075

Telefone, 180

ANO XLVII

NOVA IGUAÇU (RJ), 22 de dezembro de 1963

N. 2.440

## Dia 28 de dezembro será realizado na A. A. Filhos de Iguaçu Grande Baile de Coroação da Rainha do Clube

### Abrilhantado com Waldir Calmon e seu Conjunto

Reserva de mesas e convite na Alfaiataria Fonseca, rua Mal. Floriano, 2175

### A. A. Filhos de Iguaçu

Resoluções da Diretoria do dia 17-12-1963:

a) Admitir no quadro de sócios contribuintes os srs. Claudir Cardoso de Melo, Hilário Alves de Melo, Luiz Machado Costa e Nocomédio Gomes e, no Departamento Feminino, classe B, a srta. Lêda Nunes de Menezes; b) expedir carteira social, classe A, para a srta. Vanuzia Florentino de Souza; c) transferir do quadro de atletas para o de contribuintes o sr. Sidnei Rabelo Guimarães; d) expedir carteira de atleta para o sr. Renê Prieto Rômulo.

Oswaldo Sirino, 1º Secretário

NOTA: Encontra-se aberta todos os domingos a Tesouraria do Clube das 9 às 12h, para resolução de qualquer assunto de interesse social.

### Boas Festas

A Diretoria da A. A. Filhos de Iguaçu deseja ao seu quadro social e amigos Feliz Natal e Ano Novo.

A DIRETORIA

### Associação dos Contadores de Nova Iguaçu

A Diretoria comunica aos srs. Contadores que, em Assembléia realizada em 28 de novembro p. p., foi aprovada a nova Tabela de Mensalidades para vigorar a partir de janeiro de 1964, e convida a todos para comparecerem à sede provisória, na rua Bernardino Melo n. 1839, 2º andar, sala 21, a fim de tomarem conhecimento das mesmas.

Nova Iguaçu, 18-12-63.

Manoel Pedro de Almeida Couto  
Diretor de Secretaria

## Cerâmica São Jorge Ltda.

Deseja aos fregueses e amigos  
Feliz Natal e próspero Ano Novo

Comendador Soares — E. do Rio

## PREFEITURA MUNICIPAL DE NOVA IGUAÇU

### Divisão de Educação e Cultura

Atendendo a solicitação do Coordenador Regional do Programa Nacional de Alfabetização, convido as Auxiliares de Ensino para uma reunião segunda-feira, dia 23, às 14 horas, no salão nobre do Grupo Escolar Rangel Pestana.

### Assunto da Reunião

Aproveitamento das professoras municipais na Campanha de Alfabetização promovida pelo Governo Federal.

Ao término deste nosso primeiro ano de trabalho, à frente da Divisão de Educação e Cultura, sensibilizado pelo carinho, respeito e acatamento de que fomos alvo, desejamos ao corpo docente municipal e aos funcionários sob nossa chefia um NATAL feliz e todas as bênçãos celestiais para o NOVO ANO que em breve iniciaremos.

Nova Iguaçu, 19 de dezembro de 1963.

(a) JOSÉ DE SOUZA HERDY  
Diretor da D.E.C.

## A Rosa de Iguaçu

Coroas, Bouquets de Noivas, Cestas, Ornamentações de Igrejas, etc.

Aristides da Costa Braga  
Rua Marechal Floriano Petrólo, 2264 — Nova Iguaçu  
(Ao lado da Catedral de Santo Antônio de Jacutinga)

## Lojas



## MARACANÁ

(AS MAIORES LOJAS DO ESTADO DO RIO)

Saúdam cordialmente seus prezados amigos, colegas e milhares de fregueses, almejando-lhes

### Boas Festas e bonançoso 1964!



A todos, um cordial abraço de

## Agostinho e Mattos