





De semana a semana

## Notícias contraditórias

Jornais do nosso Estado e da Guanabara fornecem constantemente a seus leitores comunicados oficiais ou oficiais sobre o abastecimento de água dos Municípios de Nova Iguaçu, Nilópolis e São João de Meriti. Outras vezes, essas comunicações são feitas, em entrevistas, por pessoas que representam o pensamento do governo.

Essas notícias são, no entanto, inteiramente contraditórias, de modo a não mais serem creditadas pelos que delas tomam conhecimento. Um comunicado afirma que o governo do Estado entrou em entendimento com o Governo da Guanabara para a solução do problema. Outra informação assevera que já foi assinado convênio entre os dois Estados, em virtude do qual a Guanabara se obrigou a fornecer 70 mil metros cúbicos, por dia, para o consumo dos Municípios da Buzada e que os serviços estão iniciados.

Acontece, porém, que os mesmos jornais e as mesmas pessoas transmitem frequentemente notícias informando que o problema de abastecimento desses Municípios vai ser resolvido com as águas do Rio Guandu, de acordo com deliberação tomada pelo Governo do Estado e apoio do Governo Federal. Dizem tais informes que serão realizadas grandes obras para captação e tratamento dessas águas, construção de vastos reservatórios nos dois Municípios, assim como seria instalada uma possante rede adutora, o que solucionará definitivamente esse discutido problema.

Diante das contradições flagrantes existentes nos informes oficiais, somos forçados a acreditar que nada existe de concreto a respeito do abastecimento de água do nosso Município. As informações que nos têm sido dadas até o momento presente são tendenciosas, contraditórias e não podem ser tomadas a sério.

Décio do Vale

**DIVISÃO DE EDUCAÇÃO E CULTURA**

### Abertas as inscrições para exames de ingresso no Monteiro Lobato

O Diretor da Divisão de Educação e Cultura, tendo em vista a grande procura de vagas no Colégio Municipal Monteiro Lobato, avisa que estão abertas as inscrições para os exames de ingresso à primeira série do curso ginasial. Os interessados deverão comparecer à Secretaria do estabelecimento, até o dia 20 do corrente, munidos da seguinte documentação:

- a) Certidão de idade;
- b) Atestado médico de serviço oficial;
- c) Atestado de vacinação anti-varíola;
- d) Declaração de que o candidato possui cultura primária.

Além da documentação acima, dos candidatos será exigido o preenchimento de requerimento com o visto do pai ou responsável e 4 retratos 3/4.

Outrossim, convoca os srs. Professores para os exames de segunda época, cujas provas terão início a 16 do corrente.

Nova Iguaçu, 8 de janeiro de 1984.

PROF. JOSÉ DE SOUZA HERDY — Diretor

**Serviço de Iluminação e Energia Elétrica**

**AVISO**

Senhores Eletricistas: A fim de que seus pedidos de luz e força não sejam recusados pela Rio Light S. A. e S. A. Fôrza e Luz Vera Cruz, avisamos que está em vigor o pagamento do Imposto de Indústrias e Profissões, que pode ser efetuado sem multa até 28/2/84.

Pedimos o comparecimento dos eletricitistas no Serviço de Eletricidade, a fim de serem revalidados seus cartões de identidade para 1984. Prefeitura Municipal de Nova Iguaçu, 10 de janeiro de 1984.

ALCIDES TEIXEIRA, chefe do S.I.E.E.

Associação Profissional dos Trabalhadores nas Indústrias de Papel, Papelão e Cortiças de Nova Iguaçu

R. Mal. Floriano Peixoto, 2248, 5/9, Nova Iguaçu - Estado do Rio

**EDITAL DE CONVOCAÇÃO**

Pelo presente convoco os srs. Associados da Associação Profissional dos Trabalhadores nas Indústrias de Papel, Papelão e Cortiças de Nova Iguaçu para a Assembleia Geral, a realizar-se no dia 13 do corrente, em nossa sede, às 18h, com a seguinte Ordem da Dia:

- 1º Ponto: Apresentação de chapas e Eleição;
- 2º " Aprovação dos Estatutos;
- 3º " Assuntos gerais.

Nova Iguaçu, 7 de janeiro de 1984.

Benício Elizio Ribeiro Secretário

VENDE-SE por motivo de viagem uma sala de jantar de 6 peças, cor clara, estilo moderno, e 1 berço patente, faixa azul. 50.000,00. Ver na r. Gov. Portel, 1127, c/8.

## RÁDIO

Escreve

JOÃO SIQUEIRA



### PAULO VI

As emissoras brasileiras deram grande destaque ao Papa Paulo VI na sua recente viagem à Terra Santa. Nós, católicos, exultamos com o acontecimento. A Igreja unida é o que todos desejamos. Havia muito de medieval em nossa religião. João XXIII abriu novos caminhos. Buscamos a paz e havemos de entrar no mundo moderno.

Em nome da direção deste jornal, agradecemos a Nicanor Gonçalves Pereira e a Dino de Oliveira as simpáticas referências feitas ao CORREIO DA LAVOURA, em seus programas na Rádio Solimões. E por falar em Nicanor, o seu programa "Gurilândia em Desfile", a partir de domingo, vai aderir ao Carnaval. Horário: 10 às 11h.

Produzido e apresentado por Carmelos Ferreira da Silva, a Solimões apresenta aos sábados, às 18h30m, o programa "A Polícia em Foco".

O programa "Solimões Esportiva" ainda é dos mais ouvidos da ZYP-32. Note



Jorge Faleiro vem estudando com carinho a possibilidade de apresentar, na Solimões, um movimentado programa de audição.

Jarbas Gonçalves é o novo rádio-operador da Solimões.

"Domingo na Roça" tem sido sempre atração, a partir das 8h30m, no auditório da Rádio Solimões, sob o comando da dupla Araponga e Canaan.

É pensamento da direção da Solimões fazer ampla cobertura do Carnaval deste ano, nas ruas e nos clubes de Nova Iguaçu.

### Dr. Hildebrando Cianni Marins

#### Clinica Médica

Diariamente das 13 às 18 horas

Consultório: R. Gov. Portela, 1158 (esq. cel. Franc. Soares)  
Residência: R. Bernardino Melo, 2429 Nova Iguaçu

### DR. UELITON VIANNA

#### DOENÇAS REUMÁTICAS

Segundas, quartas e sextas-feiras, das 16 às 19 horas  
Consultório: Rua 13 de Maio, 85—3º andar—Sala 304

## EVA

### Escritório Verde e Amarelo

Contabilidade

Despachante

Guarda-Livros

Com Contador registrado CRC — RJ 4281

Direção de JOÃO CUNHA FREITAS (Cunha)

GALERIA CENTRAL — Rua Otávio Tarquino, 45, 2º andar, salas 218 e 220 — Nova Iguaçu

Antevendo a data 14 próximo o funcionário aposentado da Prefeitura Local, sr. J.ão Cunha Freitas (Cunha)

## Apartamento de luxo

Aluga-se a família de fino trato. Dependências: 3 quartos, 2 salas, 2 banheiros e 3 áreas. Acabamentos: pinturas a óleo e esmalte, pisos envernizados, azulejos até ao teto, etc.

Ver e tratar, diariamente de 9 às 12 horas, na rua Paulo de Frontin, 164 (loja), com o sr. Valdir.

## Atropelado o ancião Técnicos em rádio e TV

Ontem, cerca das 16h, em frente à Catedral de Santo Antônio de Jacutinga, uma Kombi cinzenta atropelou o sr. Ivo Soares Courinho, de 71 anos, residente na rua 13 de maio, 668. O veículo de chapa 20-84-99 RJ evadiu-se sem procurar socorrer a vítima. Quem a transportou em seu carro para o Hospital de Iguaçu foi o sr. José Moreira Neto. O sr. Ivo apresentava ferimento contuso na cabeça e escoriações pelo corpo.

Em solenidade que se realizou dia 30 do mês p. findo na Associação Rural de Nova Iguaçu, o Curso Iguaçuano de Ensino Técnico, dirigido pelo prof. Nelson Gonçalves de Mateus, diplomou as suas duas primeiras turmas de Técnicos em Rádio e TV, constituídas de 60 alunos.

### Maurício acidentado

O sr. Maurício dos Santos Silva, estimado porteiro do Cine Verde, caiu quinta-feira última de uma escada, sofrendo fratura do antebraço direito, além de escoriações pelo corpo. Está internado na enfermaria 8 da Casa de Saúde dr. Manhães, onde tem sido visitado pelos seus amigos.

Os novos técnicos em rádio foram paraninados pelo prof. Sérgio de Almeida Dutra. Classificou-se em 1º lugar o aluno Jorge Alves da Silva. E os técnicos em TV escolheram como paraninco o prof. Sivalva Gonçalves Costa. O aluno que obteve o 1º lugar foi Arlindo Deiningner.

No "hall" do Cine Iguaçu esteve em exposição belo quadro das referidas turmas, um trabalho de bom gosto do diretor do CIET.

### Mecânico Industrial

Forjas Brasileiras S. A. necessitam de mecânico de manutenção industrial com experiência comprovada de, no mínimo, 2 anos na função. Ótimo salário. Os candidatos deverão se apresentar à Rodovia Presidente Dutra, quilômetro 27 — Queimados.

# Hospital e Maternidade Nova Iguaçu

Adquira o seu Título do HOSPITAL E MATERNIDADE NOVA IGUAÇU e garanta a tranquilidade de seu Lar.

- \* Abatimento de até 50% em todo e qualquer exame, parto, operações, uso de leito, ou tratamento, inclusive consulta.
- \* Preço de custo mais 10% para aquisição de remédios.

**SEUS DIREITOS:**

- \* Assistência ao cônjuge e aos filhos menores de 18 anos.
- \* Assistência médico-domiciliar.

- \* Exame geral gratuito, anualmente, para o sócio ou cônjuge ou filho.
- \* Remoção gratuita para o hospital.
- \* Caução a cédula para efeito de internação.

Além do seu Título constituir uma garantia para a sua família, A SUA VALORIZAÇÃO É CERTA.

ADMINISTRAÇÃO E VENDA: COPAN — Consórcio Pan-Americano de Investimentos Ltda. Endereço: Av. Amador Peixoto, 130 — Salas 506 e 508 — Nova Iguaçu

Você Vai Ganhar...

...Sua Família Vai Gostar...

...A Cidade Vai Melhorar...

e ainda mais:

PARTICIPAÇÃO EM 40% DOS LUCROS ANUAIS DO HOSPITAL

## A VIAGEM SEM FRONTEIRAS

João Guimarães

O pensamento meu, pássaro aflito ingenuamente sonhador, abre as asas festivas no infinito — para encontrar o teu amor..

(Inédito)



# Literário

## para a história iguassuana...

### Efemérides

11 — Perde a literatura portuguesa, em 1896, o poeta lírico João de Deus, dedicado propagandista também da instrução.

12 — Nascimento em 1746 de Pestalozzi, o mais influente dos pedagogistas modernos, falecido a 17 de fevereiro de 1827.

12 — Com a lei 1804, de 1924, desmembra-se da Comarca de Iguassú o termo de Itaguaí.

13 — Frel Caneca, denodado republicano e grande patriota brasileiro, é fuzilado em 1825.

14 — O Pe. Antônio Teixeira dos Santos, em 1908, celebra a primeira missa na igreja de Santo Antônio de Jacutinga.

15 — Falece em 1873, na Vila de Iguassú, o patriarca Francisco José Soares.

15 — É criada, em 1833, a Vila de Iguassú, restando o decreto: "A Regência, em nome do Imperador e Senhor D. Pedro II, tendo em vista o artigo 3º do Código de Processo Criminal, decreta:

Art. 7º — A povoação de Iguassú fica ereta em Vila, compreendendo no seu termo as Freguesias de Iguassú, Inhomerim, Pilar, Santo Antônio de Jacutinga e São João de Meriti, e a parte da Freguesia de Marapicú que fica à margem direita do Guandu e Ribeirão da Laje".

### SÚPLICA

Francisco Manoel Brandão

Senhor!

Permitte que um átomo da vossa infinita sabedoria ilumine a minha inteligência e um reflexo do vosso amor me acrescente ao coração a constante capacidade de amar!

II

Que a vossa Justiça me inspire o senso e a razão na hora em que minha boca se abrir para proclamar o valor das coisas e apreciar o mérito dos homens!

III

Não detreia que a minha voz emudeça e a minha ação se anule quando se fizer mister um protesto a favor da Verdade ou um gesto em defesa dos oprimidos!

IV

Dai que a minha memória não guarde a lembrança do mal que me fizeram e que eu possa recordar somente a oportunidade perdida com o bem que eu não pude fazer!

V

Que as minhas mãos, Senhor, sejam operosas instrumentos dos vossos desígnios e possam ajudar sempre a inteligência e o Amor na edificação do bem sobre a Terra!

VI

Iluminai-me sempre, Senhor, a fim de que eu jamais procure as portas do Céu esquecido dos compromissos do caminho nos roteiros da Terra!

VII

Que eu ame tanto e tanto as estrelas no firmamento como a poeta do chão que me foi dada a vida em Humanidade!

VIII

Senhor! Que eu possa merecer sempre a constância do pão da vida na lição heróica do esforço próprio e aquilo que me acrescentardes por misericórdia seja sempre entendido como um compromisso a mais na escala dos meus deveres terrenos!

IX

Senhor! Tornai-me digno, finalmente, agora e sempre, da vossa divina presença!

Amen!

No dia 22 de dezembro ocorreu um fato, singular em Nova Iguassú. Talvez muito raro no Mundo...

Vicente Medeiros — um dos maiores assistentes sociais de Nova Iguassú — visitador diário de Hospitais, de Cadelas, das nossas favelinhas, da Vivenda da Luz, foi homenageado. O simples funcionário federal aposentado doou um terreno, com a aquisição de sua esposa e grande amigo, sr. Maria Medeiros, para obras sociais de assistência à Fundação Irmã Schella.

Naquela tarde, pela Ave Maria, foi lançada a pedra fundamental da instituição sonhada pelo doador.

As crianças da Vivenda da Luz entoaram, afinadinhas e emocionadas, a "Ave Maria", em esperanto.

Nova Iguassú possui o "primeiro Lar" esperantista do Mundo!

"Lar" foi expressão que Leopoldo Machado divulgou para substituir abrigo, asilo, orfanato e "quejandos", como dizia.

A voz admirável da compastora Iguassuana, sr. Iracema Baroni de Carvalho, harmonizou com um pequeno orfeão que envolveu o ambiente de música para orações com a canção "Fica conosco, Senhor".

Renato de Sousa, presidente da UMEMI, que congrega 26 instituições de assistência, iguassuana, dirigiu o ato histórico.

Uma pedra artística, oferecida por Mário Scapin, foi enterrada simbolicamente

com recordações da hora que passa em nossa cidade.

Eugênio Beauvallet, uma das maiores persistências nas boas intenções de nossa terra, fez um pouco de história sobre a patrona da obra.

O fato histórico adquiriu características singulares porque, no dia seguinte, a obra estava iniciada, com seus fundamentos escavados e o material de alvenaria colocado ao fundo do terreno.

Talvez seja único no mundo um fato desses!

"Pedra fundamental" transformou-se em expressão quase pejorativa. Sinônimo de promessas falsas.

"As pedras fundamentais enterradas no Brasil" dariam para a construção de um hospital", escreveu célebre pensador.

Dai ressaltamos o ímpeto construtor da comissão, onde se destacaram Celso Faria, José Higino Viana e Vicente Peroni. Entre outros...

Velho sonho de Vicente Medeiros era realizar uma Casa Transitória em Nova Iguassú.

Dota-lhe o coração, transbordando a angústia pelos olhos, ao ver os velhos maltrapilhos rolando pelas calçadas frias. Parturientes lacrimosas mendigando assistência, em casebres imundos. Crianças esqueléticas, dormindo nas portas dos edifícios e nos bancos das praças públicas...

Sonhou uma Casa Transitória de ajuda imediata e frágil futura.

Conheci, ao seu lado, a Casa Transitória de Belo Horizonte. Senhora abastada, da "alta roda", reservou, em seu palacete, modesto quarto para si. E transformamos o resto do prédio em lar-transitório para os miseráveis...

Muito se escreve contra a geração egoísta, e interessada, e destruidora, que aí está.

Não concordamos com a acusação. Conhecemos 157 Lares no Brasil, martirizados pela moeda das necessidades. Verdadeiros óculos da viúva!

O Lar de Icléa, de Curitiba, honra os paranaenses, como obra monumental do coração humano.

A Cidade da Fraternidade, do planalto goiano, está sendo padrão para o Universo. Trabalho perseverante das abelhas brasileiras, pequeninas!

Celso Faria preside a Comissão de Construção, com a sua delicadeza de sentimentos, o seu espírito místico, a sua mão aberta de liberalidade, a sua formação altruista...

Sózinho, muito pouco realizará. Carece do apoio decisivo das autoridades e do povo.

Estão chegando as pedras, os tijolos, os vergalhões. Alguns cruzeiros também.

Sabemos todos como é gostoso, à noite, sentirnos que demos um pouco de

nosso sacrifício para o contentamento de alguém.

Que múltiplas alegrias confortam os corações daqueles que se pronom de um gozo menor para reparti-lo com o próximo!

Reconhecemos que há parasitas sociais: os que não trabalham e querem comer, e habitar, e divertir-se.

E' a minoria... Minoria insignificante. E' a lamentável e infeliz minoria dos suicidas morais!

Muitos miseráveis da alma e do corpo o são por motivos que as filosofias discutem e explicam, bem ou mal!

A verdade, a dura realidade, é que miseráveis existem! E repetimos com Victor Hugo:

Piedade para os que caem. Quem sabe o péso sob o qual caíram?

Para Celso Faria e sua equipe pedimos as bênçãos dos céus. Sobre eles cairá a compensação inigualável da gratidão dos reconfortados.

Acima de tudo está, porém, a serenidade íntima de se sentir colaborador eficiente do Grande Arquiteto do Universo!

Enviaremos auxílios para a Fundação Irmã Schella—Catra Postal, 10 Rua Otávio Tarquinto, 45 — Loja 5 Nova Iguassú (RJ)

Newton Gonçalves de Barros

**MAGAZINE GOLDMAN**  
Móveis, Rádios, Geladeiras, Bicicletas, Televisão, colchão de Molas, etc.  
A Vista e a Longo Prazo  
**E. B. GOLDMAN**  
1694 — Rua Emilio Guadagny — 1708  
MESQUITA Edifício Próprio E. DO RIO

## II Festival Brasileiro de Literatura

Em colaboração com as festividades do 77º aniversário do Município de Teresópolis, fará realizar Academia Teresopolitana de Letras, de 4 a 6 de julho do corrente ano, o II Festival Brasileiro de Literatura, de âmbito internacional, que constará de um concurso literário, para o qual são convidadas as demais Academias de Letras do País, União Brasileira de Escritores, a Academia de Ciências de Lisboa e a Sociedade Portuguesa de Escritores.

**DURMA UM SONO TRANQUILO SOB A PROTEÇÃO DE CORTINADOS DIXIE**  
Representantes em Nova Iguassú:  
**Av. Gov. Amaral Peixoto, 275 — S/ 104**

Departamento de luxo

melado o ancião Técnicos em rádio e TV

acidentado

Mecânico Industrial

Sua Família Vai Gostar...

A Cidade Vai Melhorar... e ainda mais!



## Natal de 1963 dos pobres vicentinos

### SOCIEDADE DE SÃO VICENTE DE PAULO

#### Conferência de Santa Terezinha - Queimados - E. do Rio

Arrecadação feita entre os filhos e amigos de Queimados, para ser distribuída pela Conferência de Santa Terezinha.

Agradecemos aos benfeitores abaixo enumerados que, mais uma vez, ajudaram

nos nossos pobres no Natal de 1963, não se esquecendo de que:

"A caridade é a virtude predileta de Deus";

Eugênia Gonçalves Pereira de Azevedo	2.000,00	Ana Beatriz Santos Costa	1.000,00
Geraldo Azevedo	2.000,00	Osias Barbosa Dias	1.000,00
Zita Pereira Azevedo Hochl	500,00	Nilton Langedorff	1.000,00
Andréa Braga	500,00	Pedro Chagas	1.000,00
Antônio Ezequiel Azevedo	500,00	Hervê F. Côrtes	1.000,00
Família René Leal van Boekel	10.000,00	Carmen Barros	1.000,00
Odete Cardoso	3.000,00	Josquim de Freitas	1.000,00
Hálio Carneiro	3.000,00	J. Azevedo	1.000,00
Família Geraldo Salgado Amorim	10.000,00	João Domingos Tavares	1.000,00
Abílio, Maria, Roberto e Nair Troufa	5.000,00	Jeúnia Fernandes Gomes	1.000,00
Augusto e Osvaldo Troufa Santos	4.000,00	Haroldo Bassoco	1.000,00
Edgêneo e Ruth Santos	1.000,00	Maria do Carmo Pereira Xavier	1.000,00
Augusto e Osvaldo Troufa Santos	1.000,00	Oswaldo Barbosa Dias	1.000,00
Pedro Alves Pereira e Família	1.000,00	João Antonio Fernandes	1.000,00
José Adilson Leal Mota	500,00	Ana Maria R. Santos	1.000,00
Ennice e Jair	5.000,00	Rogério Pereira dos Santos	1.000,00
Leocádia dos Santos Ferreira	1.000,00	Nelson Dias Pereira	1.000,00
Helôisa Maria Santos Pires	2.000,00	Eurípides Ferreira Santos Júnior	1.000,00
Valdir Vilela	3.000,00	Aldemar Araújo Silva	3.000,00
G. Weinchenck	5.000,00	Manoel De Negri	500,00
Maria Virginia e Marília Cheola	5.000,00		
Fernando Técnico e Comercial	3.000,00		
Sabatina Rosa de Jesus	10.000,00		
Edmar Ferreira dos Santos	500,00		
Matilde Vidal dos Santos e Filhos	1.000,00		
Orestes Magalhães	1.000,00		
Alaide Carneiro	1.000,00		
Simone e Sandra van Boekel	5.000,00		
Herculano Carneiro	3.000,00		
Arnold e Jehovah Antunes van Boekel	2.000,00		
Maria van Boekel Farias	4.000,00		
Daniilo Leal Carneiro	1.000,00		
Pérola Leal Carneiro	1.000,00		
Alair Leal Gonçalves	500,00		
Geraldo Luiz, Márcia e Mariassol	1.000,00		
Maria de Fátima Santos Costa	1.000,00		

TOTAL DE CR\$ . . . . . 116.350,00

A importância acima de Cr\$ 116.350,00 foi entregue, em 22/12/63, ao sr. Moisés Gomes de Carvalho, tesoureiro da Sociedade de São Vicente de Paulo, Conferência de Santa Terezinha, na Escola Paroquial da Igreja de Queimados, em presença do Pároco José Marques, do Presidente Geraldo Neves, do Secretário da Conferência, do cel. Eurípides Santos Júnior e do Sr. Odete Cardoso.

Queimados, 22 de dezembro de 1963.  
Eunice dos Santos Pires  
Renê Leal van Boekel

## Fagulhas de Queimados

### Esperanças

Atravessamos 1963 com uma enchente de fatos dolorosos. Anseios acalentados tornaram-se ilusórios; em vez de empreendimentos, tivemos pura e simples demagogia através de uma administração federal que nos relegou a condição abjeta de animais.

Mas, temos nossa parcela de culpa. Assim como o cego olímpico é sinônimo do absurdo, o pessimismo é a mensagem dos derrotados, pois a espécie humana é um mesclado de vício e diabolismo.

Falta-nos crença? Não acreditamos na possibilidade de contribuir para a criação de uma comunidade melhor. Uma boa sociedade só é fruto de bons indivíduos, assim como nossa direção depende de nossos votos individuais. O dia em que exaltarmos a bondade em vez da cólera, de expressarmos o amor contra a violência, estaremos concorrendo para um Brasil melhor.

Dirá o Queimadense, porém: que pode um homem contra o samento e a consciência do mundo? Se for alguém desqualificado poderá concorrer para o mal. O bem e o mal surgem dos esforços individuais — indistintamente.

O bom senso determina a. Devemos ter esperança. De-

temos combater as forças do fanatismo com a verdade dita pelo equilíbrio do espírito. Regrimos contra a mentira, o preconceito e crueldade com a densa coragem, desprezando o que é mesquinho e vil. Existem sublimes realizações da inteligência humana; daí surge nossa mensagem de otimismo ponderado: — Queimados, assim como todo o Município, sempre teve bons e maus períodos, nenhum porém de longa duração. É realmente desventura nossa viver numa fase má.

Mas quando acreditarmos na rara capacidade de um homem enfrentar a impopularidade em benefício de uma causa popular, teremos a convicção e a justificação de sabermos que o mundo é como o fazemos e, para a sua estrutura, cada um de nós contribui um pouco.

Essa idéia torna possível a esperança, que, embora 2 anos antecipada, tem sua razão de ser.

FAGS

## CASA SÃO PAULO

CAMILLO D'ALMEIDA

peças e acessórios para volkswagen e automóveis em geral

INSCRIÇÃO 927

RUA MARECHAL FLORIANO PEIXOTO, 1558/62  
TEL 42-1-20 - NOVA IGUAÇU - E. DO RIO

## Casa Barbosa de Refrigeração Ltda.

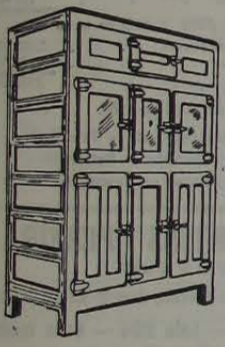

Equipamentos e Acessórios de Refrigeração  
Vendas e Consertos de Instalações para:  
Açougues, Bares, Confeitarias, Leterias, Mercadinhos, Mercarias, Restaurantes e Sorveterias.

Temos ainda Balcões retos e curvos com copa  
ESTOQUE PARA PRONTA ENTREGA

## Geladeiras comerciais

Travessa 13 de Março, 72 - Tel. 272  
Nova Iguaçu - Estado do Rio

## Prolar S. A.

NOVA IGUAÇU  
Comunica aos seus prestamistas que o sorteio do mês de janeiro será no dia 25. Solicita àqueles que não forem procurados pelo cobrador, que efetuem o pagamento de suas mensalidades até o dia 20 de cada mês, na sua Agência, à rua Marechal Floriano Peixoto nº 1744, S/2.

## BAZAR AMERICANO

Ferragens, Aluminos, Louças, Tintas, Cristais, Brinquedos, Papelaria e objetos para presentes.  
**Abilio Augusto Pulso**  
Rua Marechal Floriano Peixoto, 2046 - Tel. 28-120  
Nova Iguaçu Estado do Rio

## Comarca de Nova Iguaçu EDITAL

Registro de Imóveis da 4ª Circunscrição

Pelo presente, a requerimento da Sociedade Agrícola Camamu Ltda., com escritório à rua dos Andaraés, n. 98, 7º andar, Grupo 702, sala 3, no Estado da Guanabara e sede em Engenheiro Pedreira, neste Município, intimam-se os promissários compradores da terreno no loteamento de sua propriedade, situado em Mesquita, 5º distrito deste Município, abaixo relacionados, não intimados pessoalmente, porque não encontrados, em seus domicílios para, no prazo de 30 (trinta) dias, a contar da última publicação do presente, solverem, em meu Cartório, à rua Getúlio Vargas, n. 57, nesta cidade, os seus débitos em atraso, juros de mora e custas devidas para intimação, oriundas de contratos de compromisso de compra e venda, devidamente averbados, celebrados com aquela firma, a saber: — Antonio de Oliveira e Gely de Oliveira Moreira, cr\$ 83.800,00; Dagmar da Silva Pereira, cr\$ 20.600,00; Elédnan Dias da Silva, cr\$ 16.995,00; Gentil Alves dos Santos, cr\$ 61.880,00; Gentil de Mattos Reis, cr\$ 14.780,00; Gofredo Moreira da Fonseca, cr\$ 56.180,00; Isard Ribeiro da Silva, cr\$ 25.750,00; João Teixeira de Lima, cr\$ 18.540,00; Lourdes José dos Santos, cr\$ 16.480,00; Maria de Oliveira, cr\$ 34.155,00; Maria Rosa de Lima, cr\$ 10.200,00; Milare Cabral e Octaviano Pinto Ribeiro, cr\$ 112.600,00; Milton da Silva Lins, cr\$ 38.475,00; Nilton Felisberto dos Santos, cr\$ 16.480,00; Paulo Roque Barbosa, cr\$ 40.090,00; Pedro Osmar da Silva Fernandes, cr\$ 24.600,00; Wanderley do Nascimento, cr\$ 54.800,00; Wilson Gustavo Barbosa, cr\$ 94.500,00; e Wilson Gustavo Barbosa, cr\$ 100.800,00. — Nova Iguaçu, 23 de outubro de 1963. Heloisa Biechieri Antonio, Oficial Substituta em exercício.

## Cartório do 8º. Ofício

Escrituras - Firmas - Contratos - Procurações  
Rodolpho Quaresma de Oliveira  
Tabelião e Escrivão  
Rua Getúlio Vargas, 52 - Tel. 265 - Nova Iguaçu

## Comarca de Nova Iguaçu EDITAL

Registro de Imóveis da 4ª Circunscrição

Pelo presente, a requerimento da Imobiliária Santo Elias S. A., sucessora da Companhia Materiais de Construção, em Liquidação, com escritório à rua Raul, n. 14, em Mesquita, neste Município, intimam-se os promissários compradores de terrenos do loteamento de sua propriedade, situado em Mesquita, 5º distrito deste Município, abaixo relacionados, não intimados pessoalmente porque não encontrados, em seus domicílios, para, no prazo de 30 (trinta) dias, a contar da última publicação do presente, solverem, em meu Cartório, à rua Getúlio Vargas, n. 57, nesta cidade, em atraso, juros de mora, impostos e custas devidos pela intimação, oriundos de contratos de compromisso de compra e venda, devidamente averbados, celebrados com aquela firma, a saber: — Aparecida Soares de Penedo, cr\$ 73.350,00; Eleno Siqueira de Lima, cr\$ 64.900,00; Ernani Toledo Junior, cr\$ 73.350,00; Ernani Toledo Junior, cr\$ 64.350,00; Ernani Toledo Junior, cr\$ 102.240,00; Evannir Gonçalves Brandão, cr\$ 58.220,00; Geraldo dos Santos, cr\$ 78.445,00; José Felipe Filho, cr\$ 130.102,50; José Ferreira 78.445,00; José Ribamar Pereira dos Santos, cr\$ 46.150,00; Lantelatti da Silva, cr\$ 63.900,00; Maria da Glória Souza, responsável pelo menor Roberto Alves de Souza, cr\$ 55.380,00; e Francisco Alvares Camara, cr\$ 15.300,00. — Nova Iguaçu, 13 de dezembro de 1963. Heloisa Biechieri Antonio, Oficial Substituta, em exercício.

## Arruda Negreiros e Paulo de Arruda Gomes

ADVOGADOS  
Causas trabalhistas -- Cobranças --  
Administração de casas e terrenos  
Diariamente das 14 às 18 horas  
Escritório: Rua 13 de Maio, 164, s/ 208. Nova Iguaçu

## Ronald Cardoso Alexandrino

ADVOGADO  
Diariamente das 9 às 12 horas  
Escritório: Rua Paulo Frontin, 61 - S. 10 - Tel. 268  
NOVA IGUAÇU

## Laboratório de Análises Clínicas São Geraldo

DR. JOSÉ LUIZ RIBEIRO  
Av. Nilo Pojanha, 54 - salas 11 e 12 - Tel. 87 (por favor) - Nova Iguaçu  
Exames de Sangue, Urina, Fezes, etc. — Reação de Galli-Mainini, Friedman. — Reações sorológicas para diagnóstico da Sífilis. — Tubagens, etc.  
Exames anatomo-patológicos.  
Colheita a domicílio. — De 7,30 horas às 18,30 horas  
Aos sábados até às 18 horas

## DR. SAINT-CLAIR COSTA

ESPECIALISTA EM CRIANÇAS  
Consultas diárias pela manhã, com exceção de sábado. — À tarde com hora marcada.  
Consultório: Rua 13 de Maio, 85 - Grupo 203 Edifício Imperial Nova Iguaçu  
Residência: Rua Tabelião Marlio Costa, 168 (Proseguimento de Paulo de Frontin) - Tel. 17

## O Volante Duas Pátrias

A Escola de Motorista mais antiga desta cidade  
Leva ao conhecimento do povo iguaçuano que se acha instalado à RUA DR. TIBAU, 144.  
O VOLANTE DUAS PÁTRIAS está sob a competente direção de EDUARDE RAYMUNDO MARTINS, que atende diariamente com aulas a qualquer hora.  
AO VOLANTE DUAS PÁTRIAS  
Rua dr. Tibau, 144 - (Em frente ao SAPS) - N. Iguaçu



## PREFEITURA MUNICIPAL DE NOVA IGUAÇU

### Portaria de 30 de outubro de 1963

O Prefeito Municipal de Nova Iguaçu, usando das atribuições que lhe confere a legislação em vigor, resolve designar o Fiscal de Rendas, classe J, do Quadro II, Jony Sá Régis, para responder pelo expediente do Serviço Externo de Rendas, a partir de 25 do corrente e até ulterior deliberação.

Prefeitura Municipal de Nova Iguaçu, 30 de outubro de 1963.

ALUIZIO PINTO DE BARROS — Prefeito

### Atos de 19 de dezembro de 1963

O Prefeito Municipal de Nova Iguaçu, usando das atribuições que lhe confere a legislação em vigor, resolve promover por merecimento, de acordo com os artigos 37 e 39, parágrafo único, da Resolução n. 642, de 26 de agosto de 1958 (Estatuto dos Funcionários da Prefeitura Municipal de Nova Iguaçu), o Oficial Administrativo, do Quadro II, Eliane Mendes Martins Duarte, da classe J para a classe K, vago em virtude da exoneração de Mário Tourinho, a partir da data da publicação do presente.

Resolve promover, por antiguidade, de acordo com os artigos 37 e 45, da Resolução n. 642, de 26 de agosto de 1958 (Estatuto dos Funcionários da Prefeitura Municipal de Nova Iguaçu), o Oficial Administrativo, do Quadro II, Dulce Sant'Anna Goulart, da classe J para a classe K, vago em virtude da promoção de Eliane Mendes Martins Duarte, a partir da data da publicação.

Resolve promover, por antiguidade, de acordo com os artigos 37 e 45, da Resolução n. 642, de 26 de agosto de 1958 (Estatuto dos Funcionários da Prefeitura Municipal de Nova Iguaçu), o Oficial Administrativo, do Quadro II, Artur Gonçalves Pereira, da classe K para a classe L, vago em virtude do falecimento de Jorge Amorim, a partir da data da publicação do presente.

Resolve promover, por antiguidade, de acordo com os artigos 37 e 45, da Resolução n. 642, de 26 de agosto de 1958 (Estatuto dos Funcionários da Prefeitura Municipal de Nova Iguaçu), o Oficial Administrativo, do Quadro II, Luzia Xavier Belfort, da classe J para a classe K, vago em virtude da promoção de Artur Gonçalves Pereira, a partir da data da publicação.

Resolve promover por merecimento, de acordo com os artigos 37 e 39, parágrafo único, da Resolução n. 642, de 26 de agosto de 1958 (Estatuto dos Funcionários da Prefeitura Municipal de Nova Iguaçu), o Oficial Administrativo, do Quadro II, Décio Carlomagno Figueiredo, da classe I para a classe J, vago em virtude da promoção de Luzia Xavier Belfort, a partir da data da publicação.

Resolve promover, por merecimento, de acordo com os artigos 37 e 39, parágrafo único, da Resolução n. 642, de 26 de agosto de 1958 (Estatuto dos Funcionários da Prefeitura Municipal de Nova Iguaçu), o Oficial Administrativo, do Quadro II, Edmundo da Silva Machado, da classe L para a classe M, vago com a aposentadoria de Ary Soares de Souza e Mello, a partir da data da publicação.

Resolve promover, por merecimento, de acordo com os artigos 37 e 39, parágrafo único, da Resolução n. 642, de 26 de agosto de 1958 (Estatuto dos Funcionários da Prefeitura Municipal de Nova Iguaçu), o Oficial Administrativo, do Quadro II, Dirce Rufino do Amaral, da classe K para a classe L, vago em virtude da promoção de Edmundo da Silva Machado, a partir da data da publicação.

Resolve promover, por antiguidade, de acordo com os artigos 37 e 45, da Resolução n. 642, de 26 de agosto de 1958 (Estatuto dos Funcionários Municipais de Nova Iguaçu), o Oficial Administrativo, do Quadro II, Guarcy Ferreira de Azevedo, da classe J para a classe K, vago em virtude da promoção de Dirce Rufino do Amaral, a partir da data da publicação do presente.

Prefeitura Municipal de Nova Iguaçu, 19 de dezembro de 1963.

ALUIZIO PINTO DE BARROS — Prefeito

## Educandário Sta. Catarina

Infantil — Primário — Admissão

RUA CAPITÃO GASPAS SOARES, 221  
(Ao lado do Hospital de Nova Iguaçu)

## Instaladora Iguaçú Ltda.

Engenheiro responsável: AUNY CHAVES LOPES  
Instalações elétricas e hidráulicas  
Serviços de alta tensão, P. C. etc.  
Conserto em aparelhos elétricos domésticos

ESCRITÓRIO E LOJA:  
Av. Cel. Francisco Soares, 167 — Nova Iguaçu

## OFICINA MECANICA

SOLDA ELÉTRICA E OXIACETILÊNICA

Serviço de torno mecânico e plainas, prensa hidráulica, consertos de máquinas em geral, reformas em motores de combustão interna, montagem e assentamento de máquinas de qualquer tipo, retíficas de motores e eixo de manivela.

Blitencourt & Alarcão Ltda.

TRAVESSA 13 DE MARÇO, 24  
TEL. 136 — NOVA IGUAÇU

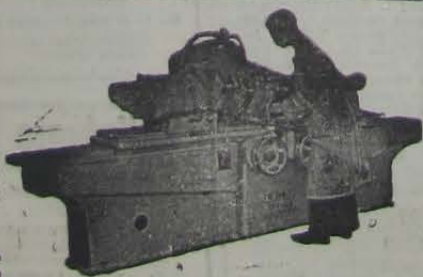

RETIFICA

## Caixa Escolar do Município de Nova Iguaçu

### BALANCETE DE 1963

#### Receita

Contribuição dos pais	1.177.887,00
Contribuição de professores	1.200,00
Doativos	1.231.733,30
Cantinas	29.678,80
Juros	3.212,40
Saldo de dezembro	626.108,80
<b>SOMA</b>	<b>3.334.020,30</b>

#### Despesa

Uniformes	417.100,00
Sapatos	850,00
Agasalhos	597.900,00
Vasilhames	8.161,00
Tipografia	33.930,00
Farmácia	9.310,00
Soc. do Gab. Dentário (dentista, auxiliar e remédio)	135.288,00
Gabinete Médico	35.000,00
Diversos	154.404,00
Transporte de merenda	19.600,00
Merendeiras	145.300,00
Padaria	13.320,00
Açúcar	520.046,60
Fubá	10.480,00
Chocolate	11.366,00
Ótica	5.000,00
Sopa	683.024,00
Fogões	100.200,00
Combustível	134.036,00
<b>SOMA</b>	<b>3.139.919,60</b>

Saldo para 1964 194.100,90

Nova Iguaçu, 31/12/63.

Nicanor G. Pereira, Presidente

Neusa Coelho Braga, Tesoureira

### Agradecimento

Finalizando a segunda etapa de nosso biênio, agradecemos ao Governo do Estado, leite e farinha, ao Governo Municipal de Nova Iguaçu e aos Diretores do Fubá Granfino, o transporte dessa merenda, aos senhores pais de alunos, aos Drs. Afonso Fatorelli, Pascoal Marino, Délio Cardoso, Ildilaine Duarte Pereira (oftalmologista, laboratorista, otorino e dentista) e ao bondoso povo de nosso Município, pelo muito que contribuíram para que os menos favorecidos tivessem remédio, roupa e alimento.

Nova Iguaçu, 31/12/63.

Nicanor G. Pereira, Presidente

Neusa Coelho Braga, Tesoureira

**Selos Federais** Na rua Marechal Floriano Peixoto, 2038, com Aquino, nos dias úteis das 8 às 18h e aos sábados das 8 às 12h.

## Café e Bar Jubileu

DE Bernardino Cotinha Correia  
Refeições ligeiras ★ Minutas ★ Salgadinhos ★ Lanches ★ Aperitivos.

Rua Mal. Floriano, 2229  
(Perto da Catedral de Nova Iguaçu)

## Registro de Imóveis da 2ª Circunscrição de Nova Iguaçu

### EDITAL

Hermes Gomes da Cunha, Oficial do Registro de Imóveis da 2ª Circunscrição. Pelo presente, atendendo ao que lhe foi requerido por Candido de Carvalho, Imobiliária Ltda., Intima José Cândido de Oliveira, José Cândido de Oliveira, Antonio Paes e Judith Izidlo da Cruz, por se encontrarem em lugar ignorado, a virem em seu cartório, na rua dr. Getúlio Vargas, 80, nesta cidade, pagar as importâncias de Cr\$ 13.020,00, 13.020,00, 8.400,00 e 21.800,00, respectivamente, referentes às prestações atrasadas dos lotes de terreno que prometeram comprar no loteamento «Bairro Paraíso», em Quilômetros, 2º distrito deste Município, e as que se vencerem até a data do pagamento, além das custas e juros, se h pena de, decorrido o prazo da lei, serem resolvidos os compromissos e canceladas, as respectivas averbações, nos termos do art. 14 § 5º, do Dec. 3079, de 15 de setembro de 1938 Nova Iguaçu, 18 de dezembro de 1963. O Oficial—Hermes Gomes da Cunha. 2-2

### GILTO DO NASCIMENTO

Despachante Oficial  
Trata-se de Licenças de Veículos e Cartelas de Motorista  
Rua dr. Getúlio Vargas, 179  
Nova Iguaçu

## FLAVIO FERNANDES FARIA

ADVOGADO  
Diariamente das 8 às 11 horas  
Rua Paulo Frontin, 27 — Sala 1 — Nova Iguaçu

## DR. ALCIDES FATORELLI

MÉDICO — Especialidade: Doenças de crianças  
Diariamente: das 14 às 17h. — Aos sábados: das 8,30 às 12h.  
Consultório: Rua Bernardino Melo, 2337  
Av. Amaral Peixoto, 350 (antiga rua Mendonça Lima) 3º andar, apart. 301  
1º and., 4/3 Nova Iguaçu Edif. São João

## DURVALINO DOS SANTOS

Despachante Estadual  
Serviço de Contabilidade  
Rua Paulo Frontin, 53  
NOVA IGUAÇU — E. DO RIO

## Rádio - Televisão

Reforma e concertos  
Benedito Teixeira  
Rua dos Deputados, 375  
Bairro Santa Eugênia

## SANTA CASA DA MISERICÓRDIA DO RIO DE JANEIRO

Escritório: Rua 13 de Maio, 85 — sala 204 — Nova Iguaçu

A Santa Casa da Misericórdia do Rio de Janeiro, pleca proprietária das FAZENDAS MADUREIRA, MORRO AGUDO, TINGUÁ e SÃO JOSÉ, leva ao conhecimento de quem interessar possa, que ditas terras não poderão ser vendidas nem retalhadas os terrenos, a nenhum pretexto, nem, tampouco, exploradas as pedreiras existentes, por quem quer que seja, senão pela própria Santa Casa ou quem legalmente a represente.

MINISTRO AFRANIO ANTONIO DA COSTA — Provedor

## Caixa Beneficente dos Servidores Públicos Municipais de Nova Iguaçu

### Balancete da Receita e Despesa, relativo ao mês de abril de 1963

#### RECEITA

RECEITA	
A — Receita Ordinária	
Contribuições:	
— Direta	800,00
Total da Receita Ordinária	800,00
B — Receita Extraordinária	
Amortização de empréstimos e juros	753,20
Créditos de exercícios anteriores	161,40
Total da Receita Extraordinária	914,60
Total da Receita Orçamentária	1.714,60
C — Receita Extraorçamentária	
— Bancomércio	1.500,00
Total da Receita Extraorçamentária	1.500,00
Total da Receita do mês	3.214,60
Total da Receita dos meses anteriores	671.778,20
Total da Receita Geral	674.992,80
D — Saldo do Exercício Anterior:	
Em Bancos & Correspondentes:	3.181.587,60
TOTAL GERAL	3.856.580,40

#### DESPESA

DESPESA	
E — Despesa ordinária	
Salários	13.000,00
Benefícios Sociais:	3.000,00
— Auxílio Natalidade	3.000,00
Despesas Diversas:	3.600,00
— Locação de Imóveis	3.600,00
Total da Despesa Ordinária	19.600,00
F — Despesa extraorçamentária	
— Bancomércio	19.100,00
Total da Despesa Extraorçamentária	19.100,00
Total da Despesa do mês	38.700,00
Total da Despesa dos meses anteriores	694.300,00
Total da Despesa Geral	737.000,00
G — Saldo que passa para o mês de maio	
Em Bancos & Correspondentes:	3.109.080,40
— Em Caixa	10.500,00
TOTAL GERAL	3.856.580,40

Nova Iguaçu, 30 de abril de 1963.

Visto: Fernando Nunes Brigagão — Presidente  
Confer: Ernani Suckow Botelho — Secretário  
Jacy da Silva Freitas — Tesoureira

## AIDYL MARTINS PEREIRA

ADVOGADO  
As terças e quintas-feiras, das 8 às 12 horas  
Av. Nilo Peçanha, 10 — Sala 204 — Nova Iguaçu

## DR. JAIR NOGUEIRA

CIRURGIA GERAL  
CONSULTÓRIO: Rua Otávio Tarquino, 8 — Tel. 245-720  
Horário: 2ª, 3ª, 4ª e 5ª-feira, das 15,30 às 18 horas  
6ª-feira, SAMDU — Sábado, das 9,30 às 12 horas.  
RESIDENCIA: Rua Rita Gonçalves, 561 — Tel. 261

## CAIPA E QUEDA DO CABELLO

PILOGENIO  
VENDE-SE EM TODAS AS PHARMACIAS E DROGARIAS  
FRANCISCO GIFFONI & CIA. — RUA 1ª DE MARÇO, 17 — RIO

## CONSERVATÓRIO BRASILEIRO DE MÚSICA

Departamento de Nova Iguaçu  
OFICIALIZADO  
Rua Bernardino Melo, 1561  
Achem-se abertas as matrículas nos seguintes cursos:  
Iniciação Musical (desde 4 anos), Pré-teórico, Teoria,  
Harmonia, História da Música, Piano, Violino, Acordeon, Canto, Canto Coral, Ballet e Instrumentos do soprano.

## ACREDITE... por favor

PINHEIRO VICTORY

### O dia dos celibatários

Segundo velha tradição inglesa, os anos bissextos são fatais aos celibatários, que deixam passar seu 366º dia sem se casar. Em tal caso terão que esperar mais quatro anos para descobrir aquele ou aquela a quem ligarão seu destino. Essa crença é tão profundamente enraizada no espírito do povo britânico que vários jantares são organizados em cada 29 de fevereiro para suscitarem encontros, no correr dos quais os celibatários mais endurecidos se deixarão convencer.

Na Escócia, no século XIII, quando um celibatário recusava a oferta de casamento, que lhe era feita no correr de um ano bissexto, os juizes lhe infligiam pesada multa. Não estamos bem certos, mas parece-nos que hoje as leis, nestes casos, são mais brandas.

### Além do ano dois mil

Além do ano dois mil, é muito possível que a química venha a suprimir por completo as refeições copiosas, preparadas por eméritos cozinheiros. Marcellin Berthelot previu para essa época modificações radicais, ditadas pela ciência química. E não só o epicurismo desaparecerá da face da terra, mas também não haverá necessidade de leitões para repousar. As mobílias da época serão simplesmente decorativas. A química suprimirá por completo não só o preparo de alimentos, por desnecessários, senão também o repouso de oito horas para dormir. Tudo se resolverá com pequenas pilulas e, segundo o sr. Marcellin, bastarão duas ou três pilulas, ingeridas a qualquer hora e em qualquer lugar, para se mergulhar em profundo sono... durante dez minutos. Parecem sonho as afirmações do sr. Berthelot, mas considerando bem, com o crescimento vertiginoso da humanidade, este seria melhor remédio que a guerra atômica.

542.500

É este o número atual de rotarianos pertencentes a 11.395 clubes, espalhados em 129 países ou regiões geográficas.

Desde o dia 1º de julho até 27 de setembro do ano de 1963, foram admitidos em Rotary Internacional 35 novos clubes.

Como se verifica, mais de meio milhão de homens trabalham pela liberdade e livre iniciativa, nessa luta titânica pela sobrevivência do homem livre, neste mar tumultuoso em que todos podemos naufragar.

## CASA DONATO

MÓVEIS

Dormitórios, Sala de Jantar, Copa, Cozinha, Móveis Estofados, Fôrmica, Móveis de Varanda, etc.

Rua Marechal Floriano Peixoto, 2318  
NOVA IGUAÇU \* ESTADO DO RIO

Alvalades, colas, pincéis, esmaltes, óleos, vernizes e tintas



Importação e Exportação

Soares Aguillar Tintas, Ltda.

Matriz e Escritório	Filial	Filial
Rua da Conceição, 139 (Próximo à Mal. Floriano) Telefone 43-6370	Trav. 13 de Março, 126 No Rodoviário-N. Iguassu Estado do Rio	Barão de Mesquita, 592 Telefone 38-5038 Rio de Janeiro

## Tele Rádio SERVICE

Já temos os tubos de TV para troca

Garantia de um ano. - Preços módicos.

Trav. Alberto Cocozza, 1 - Tel. 3

Ao lado do Super Mercado São José - Nova Iguaçu

## Curso Washington Luiz

DATILOGRAFIA - OFICIALIZADO

Aprenda datilografia com eficiência, sob orientação de professora diplomada. Máquinas novas. Conferem-se diplomas visados pela Remington. Aulas diurnas e noturnas.

AV. NILO PEÇANHA, 436 - SOB. - NOVA IGUAÇU

## Nova Iguaçu Máquinas Ltda.

ANTIGA LOJA SINGER

Representantes das afamadas máquinas e motores SINGER

Vende à Vista e a Prazo

Fogões, Geladeiras, Rádios, Televisores, etc.

E também Móveis, Fôrmica e Estofados.

Rua Mal. Floriano Peixoto, 2250 - Tel. 413 - N. Iguaçu

Faça-nos uma visita sem compromisso

## EDITAL

Registro de Imóveis da 3ª Circunscrição da Comarca de Nova Iguaçu

Ary Schlavo, Oficial do Registro de Imóveis da 3ª Circunscrição,

Faz público que Antonio Teixeira de Oliveira e sua mulher Aleyda Figueira de Oliveira, Antonio Gonçalves de Oliveira Ramalho e sua mulher Dolores Moreira de Oliveira, Rogélio Ferreira de Azevedo e sua mulher Altamira de Oliveira Azevedo e Manoel Francisco Rodrigues Filho e sua mulher Berenice Borges Rodrigues, brasileiros, proprietários, residentes e domiciliados à rua Gaivani, n. 40, no Estado da Guanabara, depositaram em seu cartório, à rua Dr. Galdino Vargas, n. 118, nesta cidade, nos termos do Decreto-lei n. 58, de 10 de dezembro de 1937 e seu regulamento, memorial, planta e documentos referentes ao loteamento de uma área de terreno objeto da transcrição n. 2.919, fis. 15 do livro 3 C, da 3ª Circunscrição, com 125.300m2,00, situada na zona rural, no 3º distrito deste Município, que assim se descreve e caracteriza: Terreno com a área de 25.400m2,00, desmembrada da Fazenda de Baby, com frente para o Caminho da Piteira, localizado de quem vai da Estação de Miguel Couto, do lado direito, estando o primeiro marco a 495,00m, na mesma direção acima, da esquina formada pelo referido Caminho da Piteira e o Caminho Santa Bárbara, medindo 57,50m, na linha da frente; 55,00m, na linha dos fundos, na direção NW245º; 474,20m, de extensão da frente aos fundos do lado direito de quem de dentro do terreno olha para a linha da frente, na direção NE 88º e 459,20m, pelo lado esquerdo na direção SW 88º, confrontando pelo lado direito com Serafim Teixeira da Cunha e Manoel da Silva ou sucessores, pelo lado esquerdo com Julio Augusto Teixeira Alves ou sucessores; e pelos fundos com Syndicato Anglo Brasileiro S. A. ou sucessores; Terreno desmembrado da Fazenda de Baby, com a área de 50.900m2,00, situado no entroncamento do Caminho da Costa e do Caminho da Piteira, à direita de quem por este Caminho vai à Estação de Miguel Couto, para o referido terreno; o mede: 122,00m, na linha da frente, dos quais 84,00m, pelo Caminho da Piteira e 38,00m, pelo Caminho do

## Instituto Psico-Social Brasileiro

I. P. S. B.

Av. Nilo Peçanha, 151 - Sala 418 - Nova Iguaçu

Matriculas Abertas

Comunicamos ao público em geral que no próximo dia 18 o IPSS diplomará 200 pessoas em **RELAÇÕES HUMANAS**, entre Niterói e Nova Iguaçu. No dia 13 (2ª-feira) será a reabertura das aulas. Este ano funcionará no IPSS os cursos de **RELAÇÕES HUMANAS**, **RELAÇÕES PÚBLICAS**, **DATILOGRAFIA EM UM MÊS**, **AUXILIAR DE ESCRITÓRIO** e **INGLÊS pelo sistema Brasil-Estados Unidos**. Venha sentir a eficiência dos nossos trabalhos.

## Paulo Leone Neto

ADVOGADO

Diariamente das 9 às 17h  
Escritório: R. Otávio Tarquino, 45, s/315 e 317

## Cultura Espiritual

### O Pecado Original

Rev. Joel Polycarpo

No dia 27 de janeiro do ano próximo passado, fizemos uma parada no estudo que vínhamos fazendo sobre o pecado, depois de termos comentado alguns pontos que julgáramos fundamentais - a natureza do pecado e a incapacidade humana.

Hoje, achamos por bem voltarmos ao assunto com o terceiro ponto acima mencionado, para o qual solicitamos a paciência e a meditação dos nossos muito dignos leitores.

Alguém pode dizer: "Admito que sou constituído de tal modo que não posso deixar de pecar. Mas estou eu debruçado da condenação por causa da corrupção da minha natureza, da qual procede a transgressão atual?" Segundo os mais abalizados teólogos, "Todo o pecado, tanto o original como o atual, sendo uma transgressão da justa lei de Deus e a sua contrária, torna, pela sua própria natureza, culpado o pecador". Isso é verdade.

1. Porque, sem admitirmos a nossa responsabilidade pela natureza corrupta, de que procedem todas as transgressões atuais, é-nos difícil, senão impossível, achar a razão da nossa responsabilidade pelas transgressões atuais. O modo mais fácil de explicar a nossa responsabilidade pelos pecados, que a nossa incapacidade torna certos, é supor a nossa responsabilidade por essa incapacidade.

2. Porque a idéia de caráter envolve isso. O fato de uma ação má indicar um caráter ímpio, torna o mal desse ato mais grave aos nossos olhos. A má disposição, longe de desculpar qualquer ato malicioso, é em si mesma reprovável.

Além disso, tendo consciência da corrupção da nossa natureza, pedimos a Deus que nos livre dos maus pensamentos e dos maus sentimentos que, embora não estejam sob o nosso domínio, têm qualidade moral.

No próximo domingo, quando Deus, terminaremos as considerações sobre este terceiro ponto.

## Bazar São Paulo

FERRAGENS, TINTAS, LOUÇAS, MATERIAL ELÉTRICO, CESTAS E ARTIGOS ESCOLARES

Teixeira & Azevedo

Av. Nilo Peçanha, 84 - Telefone 314-120  
NOVA IGUAÇU - B. DO RIO

## Médicos Especialistas

Dr. Afonso Fatorelli - Olhos

Dr. S. Eloy Pereira - Olhos, ouvidos, nariz e garganta

OCULOS \* TRATAMENTO \* OPERAÇÕES

Endereço em Nova Iguaçu: AV. AMARAL PEIXOTO, 298 - Sala 304

HORÁRIO: Quarta e Sexta-feira, pela MANHÃ Terça e Quinta-feira, à TARDE

NO RIO - Dr. Fatorelli: Rua Alvaro Alvim, 41 - Sala 604  
Tel. 22-1140, Ramal 43 - Consultas com hora marcada

## DR. CLEOMAR DUQUE RODRIGUES DE ALMEIDA

Doenças de Mulheres - Partos - Pré-Natal

CURSO DE PARTO PSICO-PROFILÁTICO (Parto sem Dor)

Terças, quintas e sábados, das 15 às 17 horas

CONSULTÓRIO: Rua Getúlio Vargas, 58, sala 23

RES.: Rua dr. Floresta Miranda, 217. Tel. 100 - N. Iguaçu

## Granja CAROLINA

LINS & FILHOS LTDA.

Av. Nilo Peçanha, 439 - Fone 55 - Nova Iguaçu

Pintos de 1 dia - Rações - Ovos

- Produtos Veterinários - Vacinas - Artigos para Lavoura

Caixa Beneficente dos Serenatos Públicos Municipais de Nova Iguaçu  
Balanço da Receita e Despesa, relativo ao mês de abril de 1963

**RECEITA**

A - Receita Ordinária  
Contribuições:  
Total da Receita Ordinária

B - Receita Extraordinária  
Montagem de empréstimos e juros  
Total da Receita Ordinária e Juros

C - Receita Extraordinária  
Bancomélio  
Total da Receita Extraordinária

D - Saldo do Exercício Anterior  
Em Bancos e Correspondentes:  
TOTAL GERAL

**DESPESA**

E - Despesa Ordinária  
Benefícios Sociais:  
Auxílio Natalidade  
Despesas Diversas  
Deção de Imóveis  
Total da Despesa Ordinária

F - Despesa Extraordinária  
Bancomélio  
Total da Despesa Extraordinária

G - Saldo que passa para o mês de maio  
Em Bancos e Correspondentes:  
Em Caixa  
TOTAL GERAL

Nova Iguaçu, 30 de abril de 1963.

Visto: Fernando Nunes Brígido - Presidente  
Vale: Ernani Suckow Botelho - Secretário  
Jacy da Silva Freitas - Tesoureiro

**AIDYL MARTINS PEREIRA**  
ADVOGADO  
terças e quintas-feiras, das 8 às 12 horas  
Nilo Peçanha, 10 - Sala 204 - Nova Iguaçu

**R. JAIR NOGUEIRA**  
CIRURGIA GERAL  
CONSULTÓRIO: Rua Otávio Tarquino, 8 - Tel. 34-70  
Horário: 2ª, 3ª, 4ª e 5ª-feiras, das 15:30 às 17 horas  
6ª-feira, SÁBADO - Sábado, das 8:30 às 12 horas  
ENDENÇA: Rua Rita Gonçalves, 363 - Tel. 30

**PA E QUEDA DO CABELLO**  
**PILOGENIO**  
DE-SE EM TODAS AS FARMACIAS E DROGARIAS  
KIKYO GIFFONI & CIA. - RUA 1ª DE MARÇO 17 - RIO

**RESERVATÓRIO BRASILEIRO DE MÚSICA**  
Departamento de Nova Iguaçu  
OFICIALIZADO  
Rua Bernardino Melo, 151  
São abertas as matrículas nos seguintes cursos:  
Curso Musical (desde 4 anos), Pré-Início, Teoria, Harmonia, História da Música, Piano, Violão, Jazzy, Canto, Canto Coral, Ballet e Instrumentos de Sopro

**ERICÓRDIA DO RIO DE JANEIRO**  
Maio, 85 - sala 204 - Nova Iguaçu  
Grãdo do Rio de Janeiro, para propósitos de estudo, TINGUÁ e SÃO JOSÉ, leva ao conhecimento as terras não povoadas e vendidas sem restrição, em tempo, exploradas as pedreiras existentes, própria Santa Casa ou quem tratar com o Sr. ANTONIO DA COSTA - Presidente









## CORREIO DA LAVOURA

ÓRGÃO INDEPENDENTE FUNDADO EM 22 DE MARÇO DE 1917  
Fundador: SILVINO DE AZEREDO

Red. e Oficinas: Rua Bernardino Melo, 2075 Telefone, 180

ANO XLVII NOVA IGUASSÚ (RJ), 12 de Janeiro de 1964 N. 2.443



## ESPORTES

Escreveu  
**ADEMAR MOSCOSO**



### CUIDADO, MUITO CUIDADO...

O quadro de veteranos da AA Filhos de Iguaçu excursionou dia 4 p.p. à simpática cidade de Marquês de Vença, para jogar amistosamente contra um quadro de igual categoria do Coroados, tradicional agremiação esportiva daquela Município Luminense. Infelizmente o jogo não se realizou com o citado clube, em face da falta de responsabilidade do sr. Fausto de Moraes que telegrafara confirmando o encontro, ou então, de alguém em que ele confiava. Embora houvesse contusão, a direção do Coroados devia levar em conta tratar-se de uma equipe que se locomoveu de um Município distante, ainda mais com um telegrama confirmando a data do jogo acertado, e contornar a situação. Entretanto, isso não aconteceu, sendo até negada a praça de esportes. Mas, como esporte é sempre esporte, surgiu um desportista de fato, sr. Alberto Molton, presidente do Valenciano AC, que fez o que deveria fazer o presidente do Coroados: cedeu sua praça de esportes na qual estão sendo introduzidos vários melhoramentos e conseguiu um quadro para jogar contra a nossa equipe. Aqui fica uma advertência aos clubes amadoristas CUIDADO, muito CUIDADO com o jogo fora.

### Dirigentes da LID empossados

No último dia 8, tomaram posse os srs. Nicson Gonçalves Pereira, presidente; Este Colunista, vice; e Gilson de Freitas, 2º vice e mais os membros do C. Fiscal: René Sálcio Pinango Granado, Manoel Lopes Sodré e Alberico de Sá Bittencourt, da LID. Na oportunidade usaram da palavra o dr. Paula Sá, Gilson de Freitas, o presidente da ACENI que, na oportunidade, ofereceu uma flâmula da entidade clausista e o presidente Nicson G. Pereira. A seguir, na sala Cel. Nicolau Rodrigues da Silva, foi oferecido um coquetel. Além de dirigentes de clubes, atletas e convidados, compareceu o veterano craque do futebol carioca, Yzai de Souza, campeão pelo América em 1935.

### Diretoria da Mentora

Após a posse, o presidente da LID deu conhecimento aos presentes da composição da Diretoria para o biênio 64/65: Secretário Geral, Orlando Moreira, encarregado das atas e dos termos de posse, Tesoureiro Geral, Arnaldo Rangel de Oliveira, encarregado da escrituração do livro caixa, balancetes e confecção dos boletins e diplomas. Diretor Geral de Esportes, Nilton Bastos, encarregado de orientar os esportes e confeccionar o calendário dos campeonatos municipais. Diretor de Futebol, Joaquim dos Santos Oliveira (bambaia). Diretor de Arbitros, Pedro Simonetti. Diretor de F. Salão, Amadores e Veteranos, Adalberto Campelo. Diretor de F. de Salão Infante-Juvenil e Juvenil, Helcio Chambarelli. Diretor de Basquetebol Amador, José Pimenta de Vasconcelos, e Infante-Juvenil e Juvenil, Leônidas de Silva Barros. Diretor de Voleibol Feminino e Masculino, Altamiro da Silva Alarcão. Diretor de Mães, Manoel Rezende Carvalho. Diretor de Tênis de Mesa, Mario Antonio da Cunha. Diretor de Dama, Antonio Alves Ribeiro. Diretor de Natação, Edras Bezerra. Diretor de Patrimônio, Gilto Nascimento. Consultor Jurídico, dr. João Martins Duarte Neto. Departamento Médico, dr. Pedro Arume. Diretor dos Clubes Vinculados, Hélio Lopes Ferreira.

### Taça Amizade

Será disputada entre EC Iguaçu e o Iguaçu EC uma taça denominada «Amizade», em uma série de jogos de futebol de salão. O 1º encontro será no dia 22 do mês em curso e não no dia 15, conforme estava acertado.

### Basquetebol

Será realizada no próximo dia 14, no ginásio do Iguaçu EC, a 2ª partida em disputa do campeonato oficial de basquetebol de 1964, entre o clube local e o EC Iguaçu. Nos aspirantes o alvi-negro

venceu a primeira e nos amadores os periquitos venceram a primeira.

### Festa do Tênis de Mesa

No ginásio do TC de Mesquita, no próximo dia 14, às 20 horas, haverá a festa do Tênis de Mesa, quando na oportunidade os campeonatos do certame de 1963 receberam medalhas alvas e de ouro. Haverá uma partida entre o tricolor mesquitense (campeão) e um combinado da LID, integrado dos atletas Saad, Zézé e Carlos Alberto.

### Veraci é o campeão

O atleta Veraci, do TC de Mesquita, é o campeão individual do certame de tênis promovido pela LID no ano p.p., em 1º lugar laureou-se Carlos Alberto, do EC Iguaçu, e, em 3º lugar, Mario Cunha, do tricolor.

### Reune-se o Miguel Couto

Hoje, a partir das 9 horas, o EC Miguel Couto reunirá sua diretoria com a finalidade de serem reiniciadas as atividades esportivas do tricolor. Pedro Balbino Machado e Henrique Corrêa Braga, que foram empossados domingo p.p. como Diretor de Esportes e Diretor Técnico, respectivamente, solicitarão da secretaria ofícios para convidar todos os atletas que conquistaram o bi-campeonato.

### Inter-Fábricas

Pneus General e Usina Mecânica continuam liderando o certame. Até a 1ª rodada do retorno, realizada dia 4 p.p. e que teve os seguintes resultados: Usimeca 2 x Bayer 1; preliminar Bayer 1x0; P. General 4 x Compactor 1; preliminar, P. General 1x2, e Probal 2 x Forja Brasileira 1; preliminar, Probal 2x0. A colocação dos clubes é a seguinte: em 1º lugar os clubes acima citados com 1 p.p., em 2º Probal com 6 p.p., em 3º F. Brasileira com 7, em 4º Bayer com 9 e em 5º lugar Compactor com 12 p.p. Nos aspirantes o Bayer vem liderando invicto com 2 p.p., seguido da Usimeca e P. General, com 4 p.p., em 3º F. Brasileira e Compactor com 8 e em 4º Probal com 10 pontos perdidos.

### Taça Eficiência

Com os resultados verificados na 1ª rodada do retorno, a colocação dos clubes na Taça CORREIO DA LAVOURA ficou sendo a seguinte: em 1º, Usimeca e P. General com 49 pontos, 2º Bayer com 29, 3º F. Brasileira com 23, 4º Probal com 22 e 5º Compactor com 8.

(Conclui na 2ª página)

## Edifício Imperial

Compactor "62"  
PENNA EMBUTIDA

Elegância  
Qualidade  
Distinção



- 3 modelos à sua escolha:
- ESCOLAR "62"
- RELAIR "62"
- DIPLOMATA "62"

Compactor  
- GARANTIA E SEGURANÇA -

### Edital de Convocação

Convoco os srs. Co-proprietários do Edifício Imperial para se reunirem em Assembleia Geral Ordinária no próximo dia 23 (vinte e três), às 20h, em primeira convocação, e às 20h30m em segunda e última convocação à rua 13 de Maio n. 85, 3º andar - grupo 304, com a seguinte ordem do dia:

- 1) Prestação de contas do exercício de 1963;
- 2) apresentação, discussão e aprovação do orçamento para 1964;
- 3) discussão e aprovação da medida legal a ser tomada para que o Condomínio se torne Pessoa Jurídica;
- 4) eleição do Síndico e do Conselho Fiscal para o exercício de 1964;
- 5) assuntos gerais.

Nova Iguaçu, 9/1/1964.  
João Alberto de Abreu SÍNDICO

## Partido Socialista Brasileiro

DIRETÓRIO MUNICIPAL DE NOVA IGUASSÚ

### Convocação - Convenção

Ficam os srs. Membros do Partido Socialista Brasileiro convocados para a Convenção Municipal a realizar-se no próximo dia 25 (vinte e cinco) de janeiro de 1964, às 18 (dezoito) horas, na sede da Associação Comercial e Industrial de Nova Iguaçu, sítio à av. Governador Amarel Peixoto n. 256, nesta cidade, com a seguinte ordem do dia:

- 1) Reunião preparatória do Diretório e Comissão Executiva, para prestação de contas;
  - 2) assuntos gerais e eventuais;
  - 3) eleição de nova diretoria e Comissão Executiva.
- Somente poderão tomar parte na Convenção os membros quites até o mês de dezembro de 1963.

Nova Iguaçu, 8 de janeiro de 1964.

Fernando Bandeira da Luz  
Secretário

## L. A. B. A. F. A. L.

Lam. Bras. de Artefatos de Ferro, Aço e Lingotes  
Fábrica de Vargalhões  
Aceita-se qualquer encomenda. - 1/2, 3/8, 1/4 e 3/16  
Escritório: Rua dr. Carvalhais, 735 (Ao lado da Fábrica)  
RODOVIA PRESIDENTE DUTRA - Km. 9, 1/2  
Entrada de Rocha Sobrinho

## MAGIL

Caca e Pesca Ltda.  
ARMAS  
MUNIÇÕES  
ARTIGOS ESPORTIVOS  
Rua Otávio Tarquínio, 174 - NOVA IGUAÇU - Est. do Rio

### A. A. Filhos de Iguaçu

Resoluções da Diretoria do dia 7-1-1964:

- 1) Tornar sem efeito o cancelamento aplicado, de acordo com o artigo 17, letra «A», ao sócio proprietário matrícula n. 56; b) transferir do Departamento Feminino, classe «B», para a «A» as sras. Luci Cabral Cardoso e Lúcia H. Saraiva dos Santos; c) tomar conhecimento e agradecer o convite enviado para tomarmos parte nas festividades de posse da nova Diretoria da A.C.E.N.I., e designar o conselheiro sr. Wilson Pereira Bêlém para representar esta Associação; d) cancelar transferência de atletas para o quadro de contribuintes até o dia 15/1; e) transferir do quadro de atletas para o de contribuintes os srs. José Ribamar Barroso, José Carlos Antunes Braga, Almir Lopes e Edson Lube Vas; f) admitir no quadro de sócio contribuinte os srs. Elton José do Rêgo, Luiz Fernando Oliveira, Rúteno Ferreira do Vale, Hélio Marozzi, Clélio Nunes, Guarape Marcelo Junqueira Garcez, Alício Dionizio de Oliveira, Roland Lavinhas Chuff, Rudley Lavinhas Chuff, Osvaldo Lino, Imael José de Lima, Manoel Saraiva dos Santos, Amauri Viuram dos Santos e, no departamento feminino, classe «B», as sras. Nanci Bastos e Regina Maria C. Barbosa; g) organizar co-

### DR. EDISON MATTOS

DOENÇAS DO CORAÇÃO  
Eletrocardiograma  
Rua 13 de Maio, 85, 3º andar, Salas 304 e 305, de 16 às 18 hs.

Atenção.  
moças e rapazes!  
Precisa-se com boa aparência p/ tratar junto ao público de lançamento inédito em Nova Iguaçu. De preferência com prática de venda. Ótima possibilidade de ganho. Apresentar-se à av. Gov. Amarel Peixoto, 130, s/506, horário comercial.

missão de Carnaval composta dos srs. Antonio Soares, Alcides Rabelo, Adevaldo Ferreira da Silva Pinto, Carlos Marques Sá, Carlos Ferreira Batista Filho, Cristiano de Andrade Lemos, Edilberto do Nascimento, Educarce Raimundo Martins, Eneas Pereira Belém, Erache Candido de Souza, Fiuza de Carvalho, Hilton Fernandes, José Nazareth Barbosa, José Bastos de Melo, Miguel Garcez, Mário Marques Magalhães, Mário Dias Martins Carneiro, Paulino de Oliveira, Sidney Rocha, Silvio Rabelo Guimarães, Teófilo Kelli Bichara, Tubirajara Bichara, Ubiratan Teixeira Guimarães, Valter Arantes de Carvalho, Wilson Marques de Oliveira, Wilson Borges e Wilson Pereira Belém, e marcar a data de 15/1 para reunião da referida Comissão, às 20,30 horas, na sede social.  
Osvaldo Sirino, 1º Secretário

### Dr. Carlos Alberto Rodrigues de Almeida

DOENÇAS DE CRIANÇAS - PUERICULTURA  
Consultório - Rua dr. Getúlio Vargas, 58 - Sala 23  
Terças, Quintas e Sábados, das 9 às 11 horas  
Residência - Rua Floresta Miranda, 217 - Tel. 169  
Nova Iguaçu

### Pintura Nova Iguaçu

Decorações, Letreiros e Pinturas de Prédios  
Flores do Gesso, Quadros, Molduras, Imagens, etc.  
Av. Nilo Peanha, 853 - Nova Iguaçu  
SEÇÃO DE CONCERTOS DE BONECAS  
na rua Serapiú, 32 - Rancho Novo

### Mecânico de Manutenção

Firma situada em Nova Iguaçu precisa de MECÂNICO DE MANUTENÇÃO.  
Tratar com o sr. Amauri, na rua Topázio, 259 - Nova Iguaçu

### ACAUTELE OS SEUS NEGÓCIOS

Ao comprar qualquer estabelecimento comercial, faça constar do recibo que as dívidas eventualmente existentes até a data da transação, ficarão a cargo exclusivo do vendedor, registrando no cartório competente o recibo, para que a declaração acima possa prevalecer contra terceiros eventuais credores não confessados, evitando com isso dores de cabeça e aborrecimentos futuros.

### CARNAVAL da A.A.F.I.

Boa música e comodidade para o quadro social e amigos do clube.  
4 Grandes Bailes - 3 Matinês  
Informações na Secretaria

