



CORREIO DA LAVOURA

ORGÃO INDEPENDENTE FUNDADO EM 22 DE MARÇO DE 1917

Fundador: SILVINO de AZEREDO

Diretor-Gerente: AVELINO DE AZEREDO

Diretor-Secretário: LUIZ DE AZEREDO

ANO XLVII

NOVA IGUASSÚ (Estado do Rio), DOMINGO, 19 de janeiro de 1964

N. 2.444

A LÁPIS...

NOSSAS MONTANHAS

Silvino de Azevedo

Constantemente assepsada pela abundância dos raios solares, perfeitamente suportáveis em qualquer período do ano, constituem verdadeiras maravilhas as montanhas fluminenses, com a riqueza de suas águas medicinais.

Se o clima do campo exerce ação sedativa sobre o organismo, o clima da montanha, pelo contrário, é tonificante e ainda, às vezes, excitante.

Isso se explica, porque à medida que aumenta a altitude os fatores climáticos sofrem essenciais modificações, que contribuem a estimular de modo crescente as funções orgânicas.

Deve-se essa ação, em primeiro término, a que a pressão atmosférica diminui paralelamente à espessura do envoltório do ar. Assim como a proporção do oxigênio disponível deve aumentar em frequência e amplitude, com o que se desenvolve o perímetro do tórax. Devido a isso logra-se uma excelente oxigenação do organismo que estimula o apetite, acrescentando a tolerância de certos elementos químicos e facilitando a eliminação dos excedentes aquosos.

Os benefícios deste clima alcançam também o alma; o cérebro parece ganhar maior lucidez e a sensação de bem-estar e de euforia que ali se experimenta é mais intensa que em outros lugares.

Por outra parte, o ar que se respira nos altos cumes possui excepcionais virtudes, caracterizando-se em especial por sua pureza, seu conteúdo em ácido carbônico, sendo a poeira praticamente nula.

Em geral é também seco e, sobretudo, muito rico em ozônio (variedade alotrópica de oxigênio).

Outra das características do clima de alta montanha que exerce uma ação benéfica no organismo é a temperatura. Durante o transcurso do dia experimenta alterações importantes, mantendo-se baixa, pelo comum. Esta última particularidade influi especialmente no estado de saúde, pois o frio age como um estimulante natural, de tanto valor nas funções orgânicas, que muitos higienistas o consideram como o sucedâneo do exercício físico.

Para completar o quadro mencionaremos o sol, cujas radiações são particularmente intensas nas regiões elevadas. Seu efeito imediato é o de bronzear em pouco tempo o que se expõem a elas; mas, sem dúvida, a mais importante e durável resulta na assimilação do cálcio e fósforo, que favorecem do mesmo modo o crescimento e a formação de glóbulos vermelhos.

Os efeitos de um veraneio nas montanhas varia segundo a altura sobre o nível do mar da localidade escolhida. É necessário fazer-se uma distinção entre as maiores altitudes — que vão desde 1.100 metros até 2.000 — e as zonas de média, 500 a 1.100, nas quais as características do clima montanhês não se encontram tão acentuadas.

Quanto gozam de perfeita saúde obterão reais benefícios de um veraneio nas zonas mais altas, que também são aconselháveis aos que padecem de fadiga mental, convalescentes, anêmicos, certos tipos de tuberculosos ou afetados por bronquite crônica, com asma ou enfisema.

Do mesmo modo se recomenda às crianças com transtornos no crescimento e às pessoas com enfermidades na pele de origem alérgica, já que nos altos cumes desaparecem muitas substâncias sensibilizantes.

Por último, aqueles cujo organismo necessita de um descanso reparador em vez de um forte estimulante — tais como os deprimidos e astênicos — sentir-se-ão verdadeiramente renovados logo após uma temporada nesses lugares.

Pelo contrário os indivíduos hipertensos, arterioscleróticos, com lesões no coração, devem procurar zonas mais baixas para suas férias ou temporada de repouso.

As montanhas fluminenses oferecem excepcionais condições para a saúde do corpo e para a saúde do espírito.

Comemorado festivamente o 131º aniversário de fundação deste Município

Conforme fora amplamente divulgado, este Município comemorou quarta-feira, dia 15, o seu 131º ano de existência, cumprindo um vasto programa elaborado pela Municipalidade.

Na parte da manhã, às 8 horas, em frente à Prefeitura, com a presença de altas autoridades, tais como os deputados Edésio da Cruz Nunes, Zorly Martins e Walter Faria Pacheco;



Flagrante do momento em que o prefeito Aluizio Pinto de Barros, ladeado pelo deputado federal Edésio da Cruz Nunes, presidente da Câmara, dr. Bolívar Gomes de Assunção e chefe da DEC, prof. José de Sousa Herdy, assinava o decreto que cria o novo brasão do Município.

vereadores dr. Bolívar Gomes de Assunção e Adolfo Silveira, prof. José de Sousa Herdy — chefe da Divisão de Educação e Cultura, e grande número de pessoas, procedeu-se ao hasteamento da Bandeira Nacional, sendo abrilhantado pelas Bandas dos Paraquedistas do Exército, sob o comando do cap. Joaquim Fernandes, e da Polícia Militar do Estado do Rio de Janeiro. Falaram, além do prefeito Aluizio Pinto de Barros, o deputado Edésio da Cruz Nunes, o presidente da Câmara e outras autoridades, todos congratulando-se com a passagem de mais um aniversário do nosso Município.

Após a solenidade, as Bandas e contingentes da Guarda Municipal, Polícia Militar e Corpo de Bombeiros desfilaram pelas principais ruas da cidade.

Governador não veio

Convitado para assistir aos festejos, deveria comparecer o governador Badger Silveira, que não veio por motivo da passagem do 15º aniversário de sua filha.

Na Arcádia

Como parte das comemorações do aniversário do Município, houve à noite, no auditório da Arcádia Iguaçuana de Letras, uma solenidade cívica, durante a qual o prefeito Aluizio Pinto de Barros assinou o decreto que institui o novo brasão do nosso Município. Na oportunidade ouviu-se o prof. Rui Afrânio Paschoa, historiador desta terra, fazendo durante 50 minutos interessante retrospecto sobre a história da velha Mazambomba, e também o prof. Newton Gonçalves de Barros, que abordou com veemência mais uma vez a necessidade em Nova Iguaçu de uma Faculdade de Filosofia, não simplesmente aguardada pelos iguaçuanos e que ainda não veio por falta de firme decisão e maior entendimento entre as autoridades.

A Mesa

A Mesa, presidida pelo Prefeito, compunha-se dos srs. deputado federal Edésio da Cruz Nunes, deputado estadual Zorly Martins, vereador Bolívar Gomes de Assunção (presidente) (Conclui na 7ª pág.)

Acabamento perfeito vem caracterizando as modernas construções da baixada fluminense

Leia reportagem na última página



Saias plissadas de tergal e nycron. Conjuntos de ban-lon

vestidos, roupas para crianças, saias sob medida etc.

fornam-se cintos de fazenda, fazem-se plissés, cascades, picot, ajour etc.

O SOBRADO DAS SAIAS

Praça da Liberdade, 70, 1º andar

Na Galeria do Mercado São José, Nova Iguaçu

carnaval no country club

programa:

dia 18 — janeiro — sábado, às 23h.
grito de carnaval — "a noite do confeito"

dia 25 — janeiro — sábado, às 23h.
"a festa da serpentina"

dia 1º — fevereiro — sábado, às 23h.
"baile do bola branca"

carnaval:

bailes — dias 8, 9, 10 e 11 de fevereiro, com início às 23 h.

bailes infantis — dias 9 e 11 de fevereiro, com início às 16 h.

reservas de mesas e convites para não sócios, na secretaria do clube.

grandes orquestras

A.F.A.L. Armas e Munições. DR. EDISON MATTOS. Carnavalesco. Carnavalesco. Carnavalesco.

De semana a semana

MOVIMENTOS SEPARATISTAS

No últimos anos tem surgido em alguns distritos a idéia de desmembramento do nosso território para a formação de novos municípios.

Esses movimentos são sempre liderados por indivíduos que pretendam conquistar prestígio político a qualquer preço, sem se incomodarem com o estacelamento e a ruína de Nova Iguaçu.

O nosso grande e glorioso território já sofreu três mutilações para formação dos municípios de Caxias, São João de Meriti e Nilópolis, ficando reduzido à área atual que é de 752 quilômetros quadrados.

Esses desmembramentos foram em parte justificados por se tratarem de distritos distantes e de difícil comunicação com a sede.

O município está atualmente dividido em 6 distritos, formando um só bloco homogêneo ao redor de Nova Iguaçu, para onde convergem todas as vias de comunicação.

A atual estrutura territorial não pode mais ser modificada e qualquer movimento no sentido de alterá-la deve ser repellido com energia e franqueamente por todos aqueles que desejam a grandeza e a prosperidade de nossa terra.

O aumento astronômico de despesas com a manutenção dos novos órgãos de administração municipal iria absorver, de imediato, toda a arrecadação e surgiria a necessidade de escorchar os contribuintes com a criação de novos e pesados tributos, sem nenhuma vantagem, porque todo o aumento de arrecadação será consumido com a manutenção do funcionalismo municipal. Os verdadeiros amigos de Nova Iguaçu repelem e combatem qualquer outro desmembramento territorial.

O povo não se interessa pela criação de novos municípios porque isso somente beneficia a alguns políticos que desejam constituir seus núcleos eleitorais.

Décio do Vale

E. C. Iguaçu

Resoluções da Diretoria do dia 14/1/63:

a) Agradecer à Direção de Educação e Cultura o convite feito ao Club: relativo às festividades do Município; b) expedir carteira social para: Joaquina Ramos de Martins, Maria H. Maria Martins e Ruth Barbosa de Moraes; carteira infantil para Maria Cristina Moraes Reis, Elzabeth Merathi Reis, Tefélio Luz de Barros Bichara e Jorge Luis Magalhães; e 2ª via de Jorge Luis Magalhães; c) admitir como sócios contribuintes: Dely Martins, T. Birajá e António Martins Pereira; como sócios e proprietários: Raimundo Nelson Ferreira do Nascimento, António Augusto Coimbra R. Lima e Jorge Luis Magalhães; como sócios dependentes: Maria Angela Ficca S. nos, Maria Jurema Menezes Lima, Vanda Maria Mire, Luiz Maria Almeida Pereira, Kate Nascimento Lyman, Silvana Maria Moraes e Sílvia Regina Barbosa de Moraes; como sócios dependentes juvenis: António Carlos Merathi Reis, Marco Polo de Barros Bichara e Cláudio Barbosa de Moraes; como sócio do departamento feminino, Heloisa Rangel Carvalho; d) fazer realizar dia 19 do corrente Baixo à Fantasia na piscina, com início às 9h, à tarde Baile Infantil e à noite Domingueira Carnavalesca no Ginásio do clube; e) fazer comunicar ao quadro social que já se encontram na tesouraria do clube os formulários de reserva de mesa para o Carnaval; f) congratular-se com a equipe de aspirantes de basquetebol pela brilhante conquista do Campeonato da Liga Iguaçuana de 1963 em sua categoria; g) registrar um voto de louvor ao associado Aires Rozo por sua dedicação à frente da equipe de basquetebol.

Avisos

Só é permitida a entrada nas dependências do clube aos associados que estejam munidos de suas carteiras.

— A fim de evitar tumultos de última hora pedimos aos sr. Associados que procurem a Tesouraria do clube para regularizar as novas carteiras.

Mauro Rangel Pereira
1º Secretário

Aluga-se Mercado

com 11 boxes, áreas internas, sanitários. Tratar rua Dr. Paulo Frontin n. 65. Tel. 487 — Pedro Paulo. 2-2

A PEDIDO

Aplausos a quem merece

Depois de 3 meses de quase total paralização, a Divisão Geral de Rendas Liberais, esta semana, centenas de processos que estavam amarrados e empilhados sobre os bancos, mesas e cadeiras causando enorme prejuízo não só aos interessados, mas também à Prefeitura.

Dia 14 de janeiro, com justa razão, queixas e reclamações referentes ao andamento das petições. A burocracia chegava ao auge, e o Chefe da D.G.R., também denominada de Depósito Geral dos Requerimentos, s. Jaci Modesto da Silva, confuso, prepotente, batido e sem a devida competência, nenhuma deliberação tomava.

O próprio sr. Prefeito fora várias vezes criticado do que se passava e a todos, para não melindrar seu subordinado, aconselhava calma e paciência. Ele ia estudar o caso. O jeito, portanto, era esperar. Esperar um milagre. Por exemplo: o sr. Jaci demitir-se do cargo. Debalde, nenhuma modificação.

Passou o mês de novembro, nada. Dezembro também foi se, e a D.G.R. — a seção mais importante da Prefeitura — continuava na mesma anarquia. Entramos no mês de janeiro e quando o desalento ameaçava apoderar-se de todos, quando não mais restava nenhuma esperança, eis que surge a figura prestativa, eficiente e atenciosa do funcionário Edistan José de Mendonça que, demonstrando seu alto espírito público e reconhecendo a oitiva situação dos interessados, espontaneamente e sozinho, em uma semana apenas informou, encaminhou e deferiu mais de 800 processos, cujo Diretor, por negligência e inabilidade, não sabia como proceder.

Ao funcionário Edistan José de Mendonça, por conseguinte, os nossos aplausos.

FLORIANO DA SILVA
18-1-64

Guy Mattos CONTADOR

Escritório: Av. Nilo Peçanha, 151, nº304 — N. Iguaçu

Avelina Martins Condomínio do Edifício "Galeria Central" Convocação

Ontem foi dia de festa íntima na família Azeredo, festa de muitos corações cheios de alegria. E o motivo um dos mais justos: a veneranda sra. Avelina Martins de Azeredo, progenitora de nossos difuntos e viúva do saudoso jornalista Silvino de Azeredo, comemorou a passagem do seu 94º aniversário.



Rodeada do carinho todo especial dos filhos, genros, noras, netos e bisnetos, bem assim de quantos a conhecem, estimam e admiram, a aniversariante, ainda conservando o espírito moço, recebeu (e hoje, prosseguindo sua festa de aniversário, continuará a recebê-los) muitos abraços sinceros e carinhosos, dispensando a todos sua atenção e a todos agradecendo muito sensibilizada os presentes lindos e, mais do que isto, o testemunho vivo de simpatias e amizades que, inabaláveis, atravessam os an. s.

Ficou, assim, a sra. Avelina Martins de Azeredo sobremaneira agradecida a Deus que lhe tem proporcionado tantas graças, elevando-a como que uma rainha muito amada no seio de numerosa família.

DR. PEDRO REGINA SOBRINHO

Domingo último, em sua residência no Jardim Botânico (GB), faleceu, vítima de um colapso cardíaco, o dr. Pedro Regina Sobrinho, médico dos mais relacionados e benquistos em Nova Iguaçu, onde já residia e mantinha consultório há muitos anos.

Paulista de Bariri, onde nasceu a 31 de março de 1899, filho de Miguel Regina e de Maria Francisca Pelegrini Regina, o dr. Pedro Regina Sobrinho era major do Exército, médico de várias autarquias e também do Centro de Saúde local, em que fora admitido a 15 de março de 1944.

Deixa viúva d. Maria Madalena de Barros Regina e dois filhos, srs. dr. Roberto e Sérgio Raul de Barros Regina.

Seu corpo, às 17h de segunda-feira, saiu da igreja de N. S. do Brasil, na Urca, para o cemitério de São João Batista.

Dr. Hildebrando Gianni Marins

Clínica Médica

Diariamente das 13 às 18 horas

Consultório: R. Gov. Portela, 1158 (esq. cel. Franco Soares) Residência: R. Bernardino Melo, 2429 Nova Iguaçu

Curso MAXWELL DE VESTIBULAR

Medicina — Farmácia — Odontologia

INÍCIO: 1º DE MARÇO

INSTITUTO SILVA PINTO

Instaladora Iguaçu Ltda.

Engenheiro responsável: AUNY CHAVES LOPES
Instalações elétricas e hidráulicas
Serviços de alta tensão, P. C. etc.
Conserto em aparelhos elétricos domésticos
ESCRITÓRIO E LOJA:
Av. Cel. Francisco Soares, 167 — Nova Iguaçu

Na qualidade de Síndico do Edifício "Galeria Central" e na forma do Art. 11, das normas extraídas da Escritura da Convenção, convoco os senhores co-proprietários para a assembleia geral que se realizará no dia 27 de janeiro do corrente ano, à rua Dr. Otávio Tarquino, 45, nesta cidade de Nova Iguaçu, Estado do Rio de Janeiro, às 18h em primeira convocação, e às 18h30 em segunda e última convocação, com qualquer número, para a seguinte ordem do dia:

a) Prestação de contas da atual administração correspondente ao período de 1963/64; b) eleição do síndico para o período 1964/65; c) eleição do Conselho Fiscal; d) assuntos gerais de interesse do Condomínio.

Para que chegue ao conhecimento de todos os interessados e para os efeitos legais, a presente convocação será remetida aos interessados e publicada na imprensa local.

Nova Iguaçu, 14 de janeiro de 1964.
Joaquim Ferreira Netto
Síndico

Atenção, moças e rapazes!

Precisa-se com boa aparência p/ tratar junto ao público de lançamento inédito em Nova Iguaçu. De preferência com prática de venda. Última possibilidade de ganho. Apresentar-se à av. Gov. Amaral Peixoto, 139, nº506, horário comercial.

+ Paschoal Chambarelli

Maria Lopes Chambarelli convidada os parentes e amigos para assistirem à missa que manda celebrar pelo descanso da alma de PASCHOAL CHAMBARELLI, amanhã, dia 20, às 7 horas, na igreja de N. S. de Fátima e S. Jorge. E desde já agradece aos que comparecerem.

Nova Iguaçu, janeiro, 1964.

Missa de ação de graças

Maria Ascensão da Silva vem, por este meio, convidar a todos os parentes e pessoas amigas para a missa de ação de graças, que fará rezar por motivo de seu restabelecimento, na igreja de N. S. de Fátima e São Jorge, no dia 24 do corrente, às 7 horas da manhã.

VENDE-SE em Morro Agudo uma casa com terreno medindo 360 metros quadrado, com água e luz, na rua Francisco Carlos, 95. Tratar na rua Alvaro Miranda, 260 — A, em Inhaúma.

VENDE-SE CASA. Rua Barão de Tiaguá, 86, c/7. Falar c/ d. Lourdes. Entrada c/ \$ 100 mil, prestações a combinar. Tratar em Austin, na Padaria Tupy.

Iguaçu Basquete Clube

Banhos à Fantasia

Dias 26/1/64 e 2/2/64

Início: Às 10 horas da manhã

NÃO PERCAM!

Apartamento de luxo

Aluga-se a família de fino trato. Dependências: 3 quartos, 2 salas, 2 banheiros e 3 áreas. Acabamentos: pinturas a óleo e esmalte, pisos envernizados, azulejos até ao teto, etc.

Ver e tratar, diariamente de 9 às 12 horas, na rua Paulo de Frontin, 164 (loja), com o sr. Valdir.

DURMA UM SONO TRANQUILO SOB A PROTEÇÃO DE

CORTINADOS DIXIE

Representantes em Nova Iguaçu:
Av. Gov. Amaral Peixoto, 275 — S/ 104

MAGAZINE GOLDMAN

Móveis, Rádios, Geladeiras, Bicicletas, Televisão, Colchão de Molas, etc.

A Vista e a Longo Prazo

E. B. GOLDMAN

1694 — Rua Emilio Guadagny — 1708
MESQUITA Edifício Próprio E. DO RIO

CARNAVAL da A.A.F.I.

Boa música e comodidade para o quadro social e amigos do clube.

4 Grandes Bailes - 3 Matinês

Informações na Secretaria

Dr. Carlos Alberto Rodrigues de Almeida

DOENÇAS DE CRIANÇAS — PUERICULTURA
Consultório — Rua dr. Getúlio Vargas, 58 — Sala 23
Terças, Quintas e Sábados, das 9 às 11 horas
Residência — Rua Floresta Miranda, 217 — Tel. 109
Nova Iguaçu

EVA

Escritório Verde e Amarelo

Contabilidade

Despachante

Guarda-Livros

Com Contador registrado (R.C. — R.J) 4281

Direção de JOÃO CUNHA FREITAS (Cunha)

GALERIA CENTRAL — Rua Otávio Tarquino, 45, 2º andar, salas 218 e 220 — Nova Iguaçu

Coelho Neto

Em torno do centenário de Coelho Neto, em fevereiro próximo, a palavra de uma das mais lúcidas organizações editoriais, a que deve o Brasil amplos serviços: a Livraria Guanabara. Assim, em nome da Livraria-editora Guanabara ouviremos a opinião de José Ramos Pinto, profundo conhecedor dos assuntos relacionados com o livro:

"Festejar o centenário de Coelho Neto, como todos julgamos natural que se faça, é

uma honra para o Brasil. Especialmente para os livreiros e editores, isso constituirá motivo de homenagem quem tanto, e sempre, enaltecceu o valor do livro — demonstrando que é o veículo a conduzir, através do tempo e das distâncias, a verdade científica, artística e literária. A Guanabara orgulha-se de colaborar em tudo quanto seja possível, a fim de que alcancem o máximo brilho as comemorações do centenário de Henrique Maximiano Coelho Neto" — concluiu José Ramos Pinto.

Noivado da Madalena

(Na oportunidade do noivado de Maria Madalena Santos)

Francisco Manoel Brandão

Madalena vai casar.
Ademir pediu sua mão.
Fiquei contente.
Estimo-lhes a felicidade.

"Faz doce, Sinhá!"
"Faz doce, Sinhá!"

Madalena cantou: pulou!
Era menina.
Agora Madalena é moça, é noiva.
Vai casar.
Ademir pediu sua mão.
E vai haver doce!

Ela não é princesa
nem ele é general.

Faz de conta, porém,
que a infância vem até nós.
E todos cantamos, pulando e valer:

"Oh! que lindo par
"que se vai casar:
"a filha do rei
"com "seu" General!"

"De laranja faz limão.
"De melão faz melancia.
"Faz doce, Sinhá,
"Faz doce, Sinhá!
"Faz doce, Sinhá-Maria!"

!!!

E houve doce como que!!!
Parece festa no céu!

Ademir com seus galões!
Madalena com seus encantos!
Um reino que se avista.
Um lar que desponta.

Depois... outra infância,
outras vidas!.."

Saco São Francisco
Niterói.
Em 28/12/1963.

Efemérides

18 -- O Governo português nomeia desembargador, em 1768, o iguassuano D. Francisco de Lemos de Faria Pereira Coutinho.

18 -- Inauguração em 1936 do Serviço Telefônico no Município. Era prefeito Arruda Negreiros e governador o almirante Protógenes Guimarães.

19 -- Chega ao Rio em 1833 o dr. Guilherme Lund, considerado o fundador da paleontologia brasileira. Passou a residir na Lagoa Santa, onde morreu em 1880.

19 -- O cel. Luiz Alves de Lima e Silva, em 1841, anuncia a pacificação do Maranhão.

19 -- Revolta de Santa Cruz, em 1892, capitaneada pelo sarg. Silvino.

20 -- Em 1567, fundação definitiva da cidade do Rio de Janeiro pelo gov. Mem de Sá.

20 -- Em 1890, a República adota o Hino Nacional da Monarquia.



GLiterário

Educação e História

ANIVERSÁRIO

Nova Iguaçu, a velha Maxambomba, aniversariou a 15 de janeiro.

Mais uma vela foi acrescentada ao bolo do seu natalício!

Está crescendo em número, uma das dez mais...

Estamos subindo acima da capital do Estado do Rio de Janeiro, em população.

As rendas vão sendo recolhidas aos cofres, em rampa de avião a jato.

As industriais se somam em progresso aritmética.

O comércio multiplica suas rendas, em progresso quase geométrica. Poucos vão à belecap fazer suas compras.

A agricultura perdeu para outras cidades a glória da exportação dos nossos "pomos de ouro"...

As escolas primárias não aumentam em

proporção à população infantil. Mas os educandários de nível secundário vão atendendo, em quantidade, à população juvenil. O encontro dos diretores elevou salários e mensalidades. O Colégio Monteiro Lobato caminha para a saturação, com a desesperança dos menos abastados de um colégio estadual gratuito.

As mestras do curso primário vêm surgindo ao longe, com o apoio presidencial, o sonho de, pelo menos, um salário mínimo, ao nível de comerciárias e industriárias...

Infelizmente, o nosso teatro passou sua fase áurea. Aguardemos novos Mecenas estimulando algum Augusto. Ou um novo período de Péricles ou Luiz XIV. Bastaria um Pedro II.

Elizabeth Perrone — a nossa imensa esperança — ficou egoísta. Escondeu o talento. Preferiu a ferrugem, a destruição das "traças", ou que algum ladrão roube a sua riqueza artística. Riqueza que foi distribuída prodigamente antes...

Há tentativas de socialização da medicina local com novos hospitais.

Desde o sonho do Eugênio Beauvallet, o trabalho de abelhinha do Paulo Braga, ao novo lançamento do grande Hospital.

As nossas sociedades científicas e literárias renovam seus quadros diretores. O dr. Enéas Marzano assume a presidência da Arcádia Iguassuana de Letras com a responsabilidade da Faculdade Iguassuana de Filosofia, Ciências e Letras.

E o prosseguimento dos cursos rápidos de divulgação científica.

Uma esperança na SIAAC: padre Manoel Monteiro.

Soubes pelo senhor prefeito municipal, Aluizio Pinto de Barros, que houve reuniões de advogados para darem os primeiros passos de nossa Faculdade de Direito.

Pediram-me, dois odontólogos, discrição sobre seus nomes. "Mas que estão baralhando pela Faculdade de Odontologia".

O deputado federal, dr. Getúlio Barbosa de Moura, presidindo a solenidade da Escola Técnica de Comércio Leopoldo (direção geral de Atlas de Castro e Ana da Silva), declarou: que precisamos partir para a Universidade Iguassuana.

— E a Faculdade de Ciências Econômicas que o prof. Leonardo Carleto de Almeida poderia fundar e dirigir?

Dois antigos alunos nossos, funcionários do Legislativo Municipal nos relembraram antigo projeto sobre nossa Faculdade de Filosofia.

Porque a atual Câmara não levanta e dinamiza o projeto?

Leopoldo Machado sonhou ser o pioneiro também com o Ensino Superior em Nova Iguaçu. O entarde de um laborioso coração silenciou, no Ministério de Educação e Cultura, o Estatuto pensamente elaborado.

Parece-me que está faltando uma leitura das palavras evangélicas do "feixe de varas". Separadas, a fragilidade desmontará sob a exacerbação da vaidade, do orgulho, da ambição menos digna...

— Por que não se reúnem todos em torno da Fundação Educacional? Que estará falando?

Não creio em ódios, nem vinganças, nem invejas. O bem público deve superar inferioridades já anacrônicas, após os gritos de fraternidade da angústia universal.

O menor abandonado vai recebendo parcimoniosamente o nosso carinho.

O Lar de Jesus, o Patronato, a Vivenda da Luz, a Fundação Irmã Scheila vão contando com a mão amiga de alguns persistentes.

O Alberto Mello nos sugeriu aproveitamento de uma instituição abandonada pelos poderes públicos para uma granja-escola. Conversamos com vários iguassuanos entusiastas. Que surgirá dos encontros?

Nôvo ano se inicia!

E d. Esperança, sempre sorridente e amiga, bate à porta do coração, com doce serenidade. E balbucia:

— Este ano será melhor. Muito melhor. Muitas mãos serão dadas, fortes e fraternas, para caminhadas ascendentes mais seguras!

E o padre Manoel Monteiro, jovem, inteligente, sagaz, diplomata, é a grande esperança de nossa confraternização à frente da Sociedade Iguassuana dos Amigos das Artes e Ciências!

Todos nós repetimos em côro, olhos fitos nos horizontes novos:

— Assim seja! Assim seja!

NEWTON GONÇALVES DE BARROS

Cartório do 8º. Ofício
Escrituras — Firmas — Contratos — Procurações
Rodolpho Quaresma de Oliveira
Tabelião e Escrivão
Rua Getúlio Vargas, 52 — Tel. 265 — Nova Iguaçu

Arruda Negreiros e Paulo de Arruda Gomes
ADVOGADOS
Causas trabalhistas -- Cobranças --
Administração de casas e terrenos
Diariamente das 14 às 18 horas
Escritório: Rua 13 de Maio, 164, s/ 208. Nova Iguaçu

O CASTELINHO
Odontopediatria
Ortodontia
Fluoretação
Hermínio Berçot de Mello
Av. Nilo Peçanha, 151 — 3º andar — sala 314
Segundas e sextas-feiras, das 8 às 12 hs. e das 16,30 às 18 hs.

Persianas LEVOLOR
Escritório com oficina própria
Vendas de persianas novas
Reformas em geral
Assistência técnica permanente
(ADMITEM-SE VENDEDORES)
Av. Nilo Peçanha, 151 — Sala 215 — NOVA IGUAÇU

Nova Iguaçu Máquinas Ltda.
ANTIGA LOJA SINGER
Representantes das afamadas máquinas e motores SINGER
Vende à Vista e a Prazo
Fogões, Geladeiras, Rádios, Televisores, etc.
E também Móveis, Fôrmica e Estofados.
Rua Mal. Floriano Peixoto, 2250 — Tel. 413 — N. Iguaçu
Faça-nos uma visita sem compromisso

CASA DONATO
MÓVEIS
Dormitórios, Sala de Jantar, Copa,
Cozinha, Móveis Estofados, Fôrmica,
Móveis de Varanda, etc.
Rua Marechal Floriano Peixoto, 2318
NOVA IGUAÇU ★ ESTADO DO RIO

Iguaçu Basquete Clube
Banhos à Fantasia
Dias 26/1/64 e 2/2/64
Início: às 10 horas da manhã
NÃO PERCAM!

Apartamento de luxo
Aluga-se a família de cinco trato. Dependência: 1 quarto, 2 salas, 2 banheiros e 2 áreas. Ambientes pinturas a óleo e esmalte, plus envernizado, etc. até ao teto, etc.
Ver e tratar, diariamente de 9 às 12 horas, na rua Paulo de Frontin, 164 (163), com o sr. Valdir

DURMA UM SONO TRANQUILO SOB A PROTEÇÃO DE CORTINADOS DIXIE
Representantes em Nova Iguaçu:
Av. Gov. Amaral Peixoto, 275 — S/ 104

MAGAZINE GOLDMAN
Móveis, Rádios, Geladeiras, Bicicletas, Televisão, Colchão de Molas, etc.
A Vista e a Longo Prazo
E. B. GOLDMAN
994 — Rua Emilio Guadagny — 1708
ESQUITA Edifício Próprio E. DO RIO

ARNAVAL da A.A.F.I.
a música e comodidade para o quadro social e amigos do clube.
4 Grandes Bailes — 3 Moinhos
Informações na Secretaria

Carlos Alberto Rodrigues de Almeida
DOENÇAS DE CRIANÇAS — PUERICULTURA
Hospital — Rua dr. Getúlio Vargas, 35 — Sala 2
Terças, Quintas e Sábados, das 9 às 11 horas
Residência — Rua Floresta Miranda, 27 — Tel. 46

EVA
Escritório Verde e Amarelo
Contabilidade
Despachante
Guanda-Limas
Contador registrado (CRC — RJ) 4581
Associação de João Cunha Fretas (Cofab)
ALERIA CENTRAL — Rua Otávio Tarquino, 45
andar, salas 218 e 220 — Nova Iguaçu



PREFEITURA MUNICIPAL DE NOVA IGUASSU

Resolução n. 1.407

Autoriza o Prefeito Municipal a instalar post-tensão e rede de baixa tensão, e dá outras providências.

A Câmara Municipal de Nova Iguaçu, por seus representantes legais, decreta e eu sanciono e promulgo a seguinte Resolução:

Art. 1º — Fica o Prefeito Municipal autorizado a instalar post-tensão e rede de baixa tensão, na rua Wilma, no Bairro Cruzado do Sul, em Andrade Araújo, 1º distrito deste Município.

Art. 2º — As despesas decorrentes da presente Resolução correrão por conta da Verba própria, devendo ser incluída no Orçamento do exercício de 1964.

Art. 3º — A presente Resolução entrará em vigor a partir da data de sua publicação, revogadas as disposições em contrário.

Prefeitura Municipal de Nova Iguaçu, 30 de outubro de 1963.

ALUIZIO PINTO DE BARROS — Prefeito

Resolução n. 1.466

Dá nova denominação à Estrada de Areia Branca

A Câmara Municipal de Nova Iguaçu, por seus representantes legais, decreta e eu sanciono e promulgo a seguinte Resolução:

Art. 1º — A Estrada de Areia Branca, situada no 4º distrito deste Município, passa a denominar-se «Rua Augusto Vasco Aranha».

Art. 2º — A presente Resolução entrará em vigor na data de sua publicação, revogadas as disposições em contrário.

Prefeitura Municipal de Nova Iguaçu, 12 de dezembro de 1963.

ALUIZIO PINTO DE BARROS — Prefeito

Resolução n. 1.480

Concede isenção do Imposto de Transmissão ao Georgeta Futebol Clube, sediado em Queimados.

A Câmara Municipal de Nova Iguaçu, por seus representantes legais, decreta e eu sanciono e promulgo a seguinte Resolução:

Art. 1º — Fica concedida isenção do pagamento do imposto de «Transmissão Inter-Vivos» ao Georgeta Futebol Clube, sociedade civil esportiva, com sede em Queimados, 3º distrito deste Município, com estatutos registrados sob o número de ordem 762, fls. 286, do livro A-1, de Partes Jurídicas, no cartório do 3º ofício de Niterói, neste Estado.

Art. 2º — A isenção concedida no artigo anterior é destinada à aquisição de onze lotes de terreno, situados na Vila Tingua, em Queimados, doados ao Clube pelo sr. Guilherme Benjamin Weinschenk.

Art. 3º — Da escritura de doação deverá constar a transcrição da presente Resolução.

Art. 4º — A presente Lei entrará em vigor na data de sua publicação, revogadas as disposições em contrário.

Prefeitura Municipal de Nova Iguaçu, 9 de dezembro de 1963.

ALUIZIO PINTO DE BARROS — Prefeito

Decreto n. 546, de 11 de dezembro de 1963

O Prefeito Municipal de Nova Iguaçu, usando das atribuições que lhe são conferidas pela legislação em vigor, e atendendo aos termos da Resolução 999, de 7 de dezembro de 1960, publicada no «Correio da Lavoura» de 22/10/1961.

DECRETA:

Art. 1º — Fica doada à Igreja Evangélica Assembléia de Deus, com sede na Avenida José Mariano dos Passos, 1.626, em Belford Roxo, 4º distrito deste Município, uma área de terra de forma regular, medindo 20,00 ms. de frente para a rua Platino, igual largura na linha dos fundos, onde confronta com área remanescente, por 30,00 ms. de extensão da frente aos fundos, de ambos os lados, confrontando do lado esquerdo com área remanescente, com a área total de 600,00ms, situada no Jardim Glória.

Art. 2º — A área de terra objeto da doação destinara-se à, exclusivamente, à construção de uma igreja, dentro do prazo de cinco (5) anos, a contar da data da efetivação da doação.

Art. 3º — No caso de inexecução, por parte da entidade beneficiada, do disposto no artigo precedente, o imóvel reverterá ao patrimônio da Municipalidade, que ficará desobrigada de indenização por quaisquer benfeitorias efetuadas na área doada.

Parágrafo único — Para efeito do disposto neste artigo, o termo de doação será transcrito na escritura que for outorgada à Igreja Evangélica de Deus.

Art. 4º — O presente Decreto entrará em vigor na data de sua publicação, ficando revogado o Decreto 455, de 21 de maio de 1962, publicado no «Correio da Lavoura» de 27 do mesmo mês e ano.

Prefeitura Municipal de Nova Iguaçu, 11 de dezembro de 1963.

ALUIZIO PINTO DE BARROS — Prefeito

DR. UELITON VIANNA

DOENÇAS REUMÁTICAS
Segundas, quartas e sextas-feiras, das 16 às 19 horas
Consultório: Rua 13 de Maio, 85—3º andar—Sala 304

SANTA CASA DA MISERICÓRDIA DO RIO DE JANEIRO

Escritório: Rua 13 de Maio, 85—sala 204—Nova Iguaçu

A Santa Casa da Misericórdia do Rio de Janeiro, plena proprietária das FAZENDAS MADUREIRA, MORRO AGUDO, TINGUÁ e SÃO JOSÉ, leva ao conhecimento de quem interessar possa, que ditas terras não poderão ser vendidas nem retalhadas os terrenos, a nenhum pretexto, nem, tampouco, exploradas as pedreiras existentes, por quem quer que seja, senão pela própria Santa Casa ou quem legalmente a represente.

MINISTRO AFRANIO ANTONIO DA COSTA — Provedor

Horti-Fruti-Floricultura em Revista

Alfarrobeira

Quando o povo israelense peregrinava através dos desertos do norte da África, para atingir as prometidas terras onde havia leite e mel, passou por terríveis privações. Os seus abastecimentos de viveres se extinguíram, e a água potável escasseou; a fadiga das longas caminhadas sob clima torrido exacerbou os espíritos e os murmúrios de descontentamento aumentaram, transformando-se em maldição e reatamento contra o seu chefe Moisés. Este, que era um gênio, percebendo o grande perigo que o ameaçava, tomou uma resolução. Conduziu o seu povo a um vale coberto de rala vegetação, de arvoredos, cujas folhas davam uma sombra refrescante. Cansados homens, mulheres e crianças, deltam-se a sombra e o cansaço logo os venceu e todos caíram em sono profundo. Logo após, leve brisa sacudindo os galhos das árvores, fez cair uma verdadeira chuva de estranhas vagens, de cor escura e forma recurvada. Os animais logo se apoderaram delas, tendo burros, porcos, cabras e ovelhas, com grande satisfação, comido as bagas. As crianças descobriram que as vagens continham uma espécie de mel e uma porção de feijões, que também comeram. Rápidamente as mulheres trituraram as bagas entre duas pedras, preparando um mingau doce, que satisfaz os famintos homens. O povo de Israel, descobrindo as virtudes das bagas, chamou-as de «Manah» ou dádiva do céu, pois elas haviam mitigado sua fome. Esta abençoada árvore foi classificada muitos anos depois, pelo grande botânico Lineu, como Ceratonia Siliqua, conhecida como alfarrobeira, seu nome popular. Também S. João Batista, quando peregrinava pelos desertos da Palestina, para preparar-se espiritualmente para a sua missão religiosa, alimentava-se de bagas de alfarrobeira. Os ingleses a conhecem como Saint John Bread ou pão de S. João e os alemães como Brot Baum. Os antigos gregos plantaram-na na Grécia, levando depois mudas para a Itália. Os árabes disseminaram a alfarrobeira quando ocuparam Portugal e Espanha, motivo pelo qual é encontrada nos países banhados pelo Mediterrâneo. Embora servindo para alimentação humana, é mais empregada no forrageamento dos animais domésticos.

No Brasil temos grandes plantações de alfarrobeiras no nordeste, onde se aclimatou bem. A sua multiplicação é feita por sementes, que elas germinam com grande facilidade.

Ten. Domingos Santos ★ Caixa Postal 38

«Círculo de Amigos das Plantas»

Chácara Gardênia — Nova Iguaçu — E. do Rio

EDITAL EDITAL

REGISTRO DE IMÓVEIS DA 1ª

CIRCUNSCRIÇÃO DE NOVA IGUASSU

CARTÓRIO DO 2º OFÍCIO

Alcelino Vieira de Moura Sá, Substituto, em exercício, do cargo de Oficial da Primeira Circunscrição do Registro de Imóveis da Comarca de Nova Iguaçu, Estado do Rio de Janeiro, atendendo ao que foi requerido por Paulo Gonçalves Ferreira, pelo presente edital, com o prazo de trinta dias e publicação por duas vezes. Faz saber a Antonio Henrique Luiz da Silva e José Lucas de Souza, residentes atualmente em lugares ignorados, que deverão comparecer ao cartório do 2º Ofício desta cidade, sito à rua Getúlio Vargas, n. 113 e solver o seu débito referente ao lote de terreno sito no «Barro de Malo», neste Município, sob pena de, não fazendo, serem canceladas as averbações e reatadas as promessas. Dou 16 de Nova Iguaçu, 16 de dezembro de 1963. Eu, Alcelino Vieira de Moura Sá, Oficial Substituto em exercício, o subscrevi e assino. Alcelino Vieira de Moura Sá, Oficial Substituto. 2-2

Registro de Imóveis da 1ª

Circunscrição de Nova Iguaçu

Hermes Gomes da Cunha,

Oficial do Registro de Imóveis da 2ª Circunscrição,

Pelo presente, atendendo ao que lhe foi requerido por Joaquim Vaz Martins, Intima Maria José e Marlo do Carmo da Silva Barbosa, por se encontrarem em lugar ignorado, a virem em seu cartório na rua dr. Getúlio Vargas, 90, nesta cidade, pagar as importâncias de Cr\$ 9.240,00 e 13.500,00, respectivamente, referentes às prestações atrasadas dos lotes de terreno que prometeram comprar no loteamento «Jardim Rejô», em Queimados, 2º distrito deste Município, e as que se vencerem até a data do pagamento, além das custas e juros, sob pena de, decorrido o prazo da lei, serem rescindidos os compromissos e canceladas as respectivas averbações, nos termos do art. 14, § 5º, do Decreto 3079, de 15-9-1938. Nova Iguaçu, 7 de janeiro de 1964. O Oficial: Hermes Gomes da Cunha. 1-2

GILTO DO NASCIMENTO

Despachante Oficial

Trata-se de Licenças de Veículos e Cartelas de Motorista

Rua dr. Getúlio Vargas, 179

Nova Iguaçu

A soja

A soja é um alimento de relevante valor proteico. Na China superpovulosa a soja é usada como principal fonte proteica, com resultados nutritivos altamente satisfatórios. Esse vegetal é rico em todos os elementos. Enquanto as feijões têm uma taxa proteica entre 20% e 25%, a soja possui 40% no grão seco e cru. Quantitativamente a soja é talvez a maior fonte de proteínas. Qualitativamente, é sabido que a proteína da soja possui quasi todos os aminoácidos essenciais, em ótimas proporções. A farinha de soja desengordurada é riquíssima em proteínas (54%) e por isso há sempre grande vantagem em incluí-la nas preparações de mistura e outras farinhas. Incluindo a soja no cardápio podemos diminuir a taxa dos outros alimentos proteicos, como a carne, o que resultará em maior economia. E' o que nos ensina a Divisão de Divulgação do SAPS.

O GURI

A CASA DAS ROUPINHAS PARA CRIANÇAS

Uniformes Colegiais — Rendas — Lãs — Linhas — Botões.

Av. Amaral Peixoto, 212 — Nova Iguaçu

FLAVIO FERNANDES FARIA

ADVOGADO

Diariamente das 8 às 11 horas

Rua Paulo Frontin, 27 — Sala 1 — Nova Iguaçu

L. A. B. A. F. A. L.

Lam. Bras. de Artefatos de Ferro, Aço e Lingotes

Fábrica de Vergalhões

Aceita-se qualquer encomenda. — 1/2, 3/8, 1/4 e 3/16

Escritório: Rua dr. Carvalhais, 735 (Ao lado da Fábrica)

RODOVIA PRESIDENTE DUTRA — Km. 9, 1/2

Entrada de Rocha Sobrinho

Sapataria Alzira

Calçados para homens, senhoras e crianças.

Guardas-chuva, sombrinhas e chapéus.

Exclusividade em artigos para esporte.

Av. Amaral Peixoto, 137—Nova Iguaçu

Ronald Cardoso Alexandrino

ADVOGADO

Diariamente das 9 às 12 horas

Escritório: Rua Paulo Frontin, 61—S. 10—Tel. 268

NOVA IGUASSU'

DR. ALCIDES FATORELLI

MÉDICO — Especialidade: Doenças de crianças

Diariamente: das 14 às 17h. — Aos sábados: das 8,30 às 12h.

Consultório: Av. Amaral Peixoto, 350 (antiga rua Mendonça Lima)

1º and., s/3 Nova Iguaçu

Residência: Rua Bernardino Melo, 2337

3º andar, apart. 101 Edif. São João

Educandário Sta. Catarina

Infantil — Primário — Admissão

RUA CAPITÃO GASPAR SOARES, 221

(Ao lado do Hospital de Nova Iguaçu)

OFICINA MECANICA

SOLDA ELÉTRICA E OXIACETILÊNICA

Serviço de torno mecânico e

plano, prensa hidráulica, consertos

de máquinas em geral, reformas

em motores de combustão interna,

montagem e assentamento de máquinas de

qualquer tipo, retíficas de motores

e seis de manivela.

Bittencourt & Alarcão Ltda.

TRAVESSA 13 DE MARÇO, 24

TEL. 136 — NOVA IGUASSU

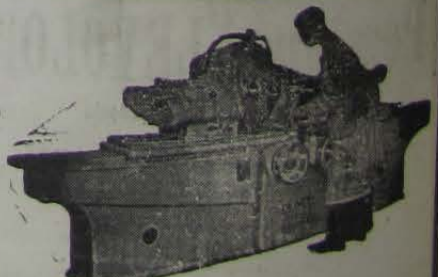

RETIFICA



64 Domingo é nosso

Boas Festas

Recebemos ainda votos de boas festas e feliz ano novo de Kabat & Cia. Ltda.; Orlando Gonçalves - presidente da Câmara de Angra dos Reis; e Senador Aarão Steinbruch - presidente do MTR, aos quais agradecemos a atenção e retribuimos os votos formulados.

VIDA SOCIAL DATAS ÍNTIMAS

- Fizeram anos neste mês:**
- 13. **sra. Celeste Ribeiro Martins**, esposa do sr. Manoel Joaquim Martins;
 - 13. **sra. Alzira Moreira Duarte Licurci**;
 - 13. **sra. Maria Emília dos Santos Pinto**, residente em Curitiba;
 - 14. **irmãs gêmeas Newton e Nelson Soares Belém**;
 - 14. **sra. Marina Nunes de Oliveira**;
 - 14. **sra. Lucilla**, filha do sr. e sra. Edmundo Lopes de Sousa;
 - 14. **gêmeos Marcos e Ângela**, filhos do sr. e sra. Rubens Torraca;
 - 14. **sra. Zélia Lopes Gounêa**, esposa do sr. Demerval Gounêa (Vard);
 - 14. **menina Leila**, filha do sr. e sra. Jaime Algrio;
 - 15. **sra. Nilza da Silva Sá**, esposa do sr. Osvaldo Pereira Sá;
 - 15. **sra. Hermínia Berçot de M. tos**;
 - 15. **emp. Osvaldo Pacheco de Medeiros**;
 - 15. **menino João Luiz Pipa de Mesquita**;
 - 15. **sr. Carlos Teixeira dos Santos (Carlinhos)**, funcionário aposentado da Central;
 - 16. **prof.ª Sônia Maria dos Santos Castro**, esposa do sr. Frederico de Castro;
 - 16. **sra. Cora Machado da Silva**, esposa do sr. Gumerindo Corrêa da Silva;
 - 16. **prof.ª Dalva Gomes de Castro**, esposa do prof. Peregrino de Castro, residente em Nilópolis;
 - 17. **sra. Rita de Císta Pereira Menezes**;
 - 17. **menino Luiz Antônio**, filho do sr. e sra. Antônio Martins Valente;
 - 17. **menina Itaci dos Santos**;
 - 17. **menina Ângela Maria**, filha do sr. e sra. Armando Mário Ribeiro.
- Fizeram anos ontem:**
- sra. **Maria Mitre**, esposa do sr. Emílio Mitre;
 - menina **Maria Lúcia**, filha do sr. e sra. Renato Acioli;
 - sra. **Náideia Fernandes da Silva**, esposa do sr. Jair Garcia da Silva;
 - sra. **Isabelta Galvão Fonseca**, esposa do sr. Arnaldo Fonseca, residentes no Rio;
 - sr. **João Manoel Teixeira**;
 - prof.ª **Maria Lúcia Corrêa Braga**;
 - sra. **Honorina Rocha**, residente em Avelar.
- Casamento**
- Ontem, na Catedral de Nova Iguaçu, houve o enlace matrimonial da prof.ª **Margarida Celestino**, filha do sr. e sra. João Batista Celestino, com o jovem **João de Oliveira**, filho do sr. e sra. João de Oliveira.
- Aniversários de casamento**
- Fizeram anos neste mês os seguintes casais:
- 14. sr. e sra. **Frederico de Castro**;
 - 17. sr. e sra. **prof. Gerardo de Campos Moreira**;
 - 18. sr. e sra. **Manoel Joaquim Martins**.

"O domingo é nosso" foi esta semana encontrar um lindo lar e, nele, SÔNIA MARIA DOS SANTOS CASTRO, que nos concedeu a

Entrevista de hoje



— Como e por que se dedicou à arte de dizer?

— Como, não sei, mas desde os três anos minha mãe me ensinava versos pequenos. Depois, aos 5 anos, encontrei no prof. Rui Afrânio Peixoto um grande incentivador e daí para a frente não parei mais de dizer versos. Quanto ao porquê, p'no não poderia viver sem a poesia. Já faz parte de minha vida.

— E como veio a idéia de fundar um curso de declamação entre nós?

— Havia começado a me aperfeiçoar com Maria Sabina. Gostava demasiadamente da arte de dizer e, por isso mesmo, fiz todo o curso, obtendo o primeiro lugar. Logo se iniciaram as solicitações para que eu ensinasse o pouco que sabia. Daí o aparecimento do Curso Olavo Bilac.

— Todo artista atinge, dentro de sua literatura, um grau de satisfação íntima quando consegue transmitir o que pretende. Já teve você este prazer? Quando?

— Já. E muitas vezes. Mas a maior delas foi em 1960, nas comemorações do centenário da morte de Casimiro de Abreu, quando conquistei o primeiro lugar do concurso com o prêmio Alberto Torres.

— Lembra-se de algum fato pitoresco que lhe tenha ocorrido quando de suas apresentações em público?

— Quando dei o meu 2º recital. Tinha dezoito anos e meus pais não me concediam certas liberdades. Terminava de declamar "Chiquinha", de Olegário Mariano, quando daquele dia me fez tremer de medo (meus pais observavam tudo), mas que depois de um ano acabaria casado-se comigo.

— Sendo pessoa de sensibilidade, pode nos dizer o que encontrou de mais belo em sua vida?

— Meu marido e meus filhos.

CINEMA

de domingo a domingo

VERDE

HOJE — "Su última façanha", com Kirk Douglas, Walter Mathau e Gene Rowland.
Horário: 2.15 - 4.25 - 6.40 e 8.50.

SEGUNDA A QUARTA-FEIRA — "Cinco revólveres mercenários", com John Lund e Dorothy Malone; e "O rapto", com Anouk Aimée.

QUINTA-FEIRA A DOMINGO — "O incêndio de Cártago", com Anne Heywood e José Suarez.

IGUAÇU

HOJE — "O espadachim de Siena", com Stewart Granger e Sylvia Koscina.
Horário: 1.40 - 4 - 6.10 e 9.

SEGUNDA A QUARTA-FEIRA — "Armas selvagens", com Richard Basehart.

QUINTA-FEIRA A DOMINGO — "Não creio nos homens", com Sara Montiel.

PAYLHAO

HOJE — "Desajustados", com Clark Gable e Marilyn Monroe.
Sessões a partir de 1h.

SEGUNDA A QUARTA-FEIRA — "Vagabundos no Society", com Jayme Costa; e "Afródite, a deusa do amor", com Belinda Lee.

QUINTA-FEIRA A DOMINGO — "Últimos dias de Pompeia", com Steve Reeves; e "Sanha violenta", com Richard More.

Palavras cruzadas

Por WILSON BRAGA

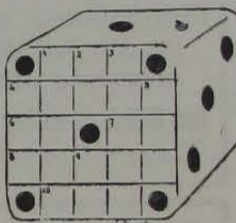

HORIZONTAIS: 1 - Vila dos E. U. A.; 4 - Ponto do céu oposto ao zênite; 6 - A venus celeste dos astros; 7 - Vila de Portugal; 8 - Mulher muito fecunda (pl.); 10 - Pandeiro muçulmano.

VERTICAIS: 1 - Dançogo francês assomado no banho por Carlota Corday; 2 - Anno Domingo; 3 - Indicar; 4 - Lira do alfabeto georgiano; 5 - Rio da Polónia; 9 - Basta!

Solução do n. anterior

Horizontais: 1 - Futebol; 7 - Obra; 8 - III; 9 - Lancear; 11 - GLR; 12 - Ela; 13 - Ior; 14 - Dun; 15 - Rio e 16 - Ato.

Verticais: 1 - Folhear; 2 - Urd; 3 - Zangado; 4 - Virrino; 5 - Ela; 6 - Lirismo e 10 - Cl.

CLAUDIO CARLOS ACIOLY
ADVOGADO
Diariamente das 9,30 às 11,30 hs. e das 18 às 19 hs.
Edif. Cine Iguaçu - Salas 501 e 502

Rádio - Televisão
Reforma e concertos
Benedito Teixeira
Rua dos Deputados, 375
Bairro Santa Eugênia

SANTO DE HOJE

São Canuto, Rei

Nascido no meado do séc. XI, S. Canuto, o quarto deste nome entre os soberanos da Dinamarca, casou-se com a nobre princesa de Flandres, Elta, e teve um filho - Carlos, que a Igreja elevou a honra dos altares. Foi um rei energético, mas justo, humano e fielmente a Deus. Por causa da introdução do dizimo eclesiástico, houve descontentamento e rebelião do povo, o que obrigou Canuto a se abrigar em Odense. No entanto, perseguiram-no até ali os seus inimigos, para assassiná-lo ao pé do altar. Canuto IV, padroeiro da Dinamarca, foi canonizado por Pascoal I.

Agricultura ampara filhos de trabalhadores agrícolas

Durante o corrente mês funcionarão em todos os ginásios agrícolas Cursos de Adaptação, nos quais terão ingresso gratuito, em regime de internato, exclusivamente, filhos de trabalhadores agrícolas (salarizados, parceiros e empreiteiros), pequenos e médios arrendatários rurais que residam na propriedade arrendada ou nas proximidades, pequenos e médios proprietários rurais que residam na propriedade ou de pessoas que exerçam qualquer atividade no meio rural.

Instruções neste sentido, da Superintendência do Ensino Agrícola e Veterinário, acabam de ser aprovadas pelo Ministério da Agricultura. As novas normas visam a facilitar o ingresso, no curso ginásial agrícola, dos candidatos oriundos do meio rural e tiveram em vista que, dada a insuficiência do ensino primário ali ministrado, poucos são os candidatos dele providos que conseguem aprovação para ingresso no ensino agrícola de nível médio. Os Cursos de Adaptação, em regime de internato gratuito, corrigirão as deficiências, preparando os alunos para os exames do curso ginásial.

A medida do titular da Agricultura tem, assim, vivo alcance e encontra larga ressonância no meio rural, pois assegura maiores possibilidades de êxito aos filhos dos agricultores.

Os candidatos aos cursos deverão apresentar atestado fornecido por entidade de classe rural ou, na falta desta, por autoridade oficial, que declare a condição econômica e social do pai, mãe ou tutor do aluno.

EDITAL

Registro de Imóveis da 2ª Circunscrição de Nova Iguaçu

Hermes Gomes da Cunha, Oficial do Registro de Imóveis da 2ª Circunscrição, Pelo presente, atendendo ao que lhe foi requerido por **Joaquim Vaz Martins**, Intima Raymundo Ferreira de Brito, Otávio da Silva, Marlene Arecks do Nascimento, Marcia Corrêa de Almeida e Luiz Esteves, por se encontrarem em lugar ignorado, a virem em seu cartório na rua dr. Getúlio Vargas, 90, nesta cidade, pagar as importâncias de Cr\$ 8.250,00, 3.990,00, 6.512,00, 5.747,50 e 5.390,00, respectivamente, referentes às prestações atrasadas dos lotes de terreno que prometeram comprar no loteamento "Bairro Vaz Martins", 1º Plano, em Município, 2º distrito deste Município, e as que se vencerem até a data do pagamento, além das custas e juros, e b pena de, decorrido o prazo da lei, serem rescindidos os compromissos e canceladas as respectivas averbações, nos termos do art. 14, § 5º, do Decreto 3079, de 15-9-1938, Nova Iguaçu, 7 de janeiro de 1984. O Oficial: **Hermes Gomes da Cunha**.

EDITAIS

Registro de Imóveis da 1ª Circunscrição de Nova Iguaçu

Alcino Vieira de Moura Sá, Substituto, em exercício, do cargo de Oficial da Primeira Circunscrição do Registro de Imóveis da Comarca de Nova Iguaçu, Estado do Rio de Janeiro, atendendo ao que foi requerido por **Agenor Nunes de Abreu**, pelo presente edital com o prazo de trinta dias e publicação por duas vezes, faz saber a **Sidneyr Zeze Pachú**, residente atualmente em lugar ignorado, que deverá comparecer ao cartório do 2º Ofício desta cidade, sito à rua Getúlio Vargas, n. 113 e solver o seu débito referente ao lote de terreno número 1 da quadra 4, no Bairro São Luiz Gonzaga, neste Município, sob pena de, não fazendo, ser cancelada a averbação e rescindida a promessa. Dou fé. Nova Iguaçu, 7 de janeiro de 1984. Eu, **Alcino Vieira de Moura Sá**, Oficial Substituto, em exercício, o substituí e assinou. **Alcino Vieira de Moura Sá**, Oficial Substituto.

AGORA, EM SUAS MÃOS...
A SAÚDE DE SUA FAMÍLIA!
Adquira o seu Título de sócio-proprietário do Hospital e Maternidade Nova Iguaçu com Cr\$ 3.500,00 na inscrição e Cr\$ 350,00 mensais.
Vendas Dirceu Imóveis
Av. Nilo Peçanha, 151, sala 205 - Nova Iguaçu (Em cima da Casa Pernambuco)
Diariamente das 8 às 18 horas.
Domingos até às 14 horas.

Farmácias de Plantão
Estão hoje de plantão durante as seguintes farmácias:
Fluminense, av. Nilo Peçanha, 78, tel. 20; Soc. Iguaçu, rua Otávio Tarquínio, 59; e Imperatriz, av. Nilo Peçanha, 550.
E no plantão noturno: São Jorge Guerreiro, rua dr. Getúlio Vargas, 128 e Imperatriz, av. Nilo Peçanha, 550.

Comunicações

Comunicações - Contadores: **Alcino Vieira de Moura Sá**, Substituto, em exercício, do cargo de Oficial da Primeira Circunscrição do Registro de Imóveis da Comarca de Nova Iguaçu, Estado do Rio de Janeiro, atendendo ao que foi requerido por **Agenor Nunes de Abreu**, pelo presente edital com o prazo de trinta dias e publicação por duas vezes, faz saber a **Sidneyr Zeze Pachú**, residente atualmente em lugar ignorado, que deverá comparecer ao cartório do 2º Ofício desta cidade, sito à rua Getúlio Vargas, n. 113 e solver o seu débito referente ao lote de terreno número 1 da quadra 4, no Bairro São Luiz Gonzaga, neste Município, sob pena de, não fazendo, ser cancelada a averbação e rescindida a promessa. Dou fé. Nova Iguaçu, 7 de janeiro de 1984. Eu, **Alcino Vieira de Moura Sá**, Oficial Substituto, em exercício, o substituí e assinou. **Alcino Vieira de Moura Sá**, Oficial Substituto.

Comunicações - Contadores: **Alcino Vieira de Moura Sá**, Substituto, em exercício, do cargo de Oficial da Primeira Circunscrição do Registro de Imóveis da Comarca de Nova Iguaçu, Estado do Rio de Janeiro, atendendo ao que foi requerido por **Agenor Nunes de Abreu**, pelo presente edital com o prazo de trinta dias e publicação por duas vezes, faz saber a **Sidneyr Zeze Pachú**, residente atualmente em lugar ignorado, que deverá comparecer ao cartório do 2º Ofício desta cidade, sito à rua Getúlio Vargas, n. 113 e solver o seu débito referente ao lote de terreno número 1 da quadra 4, no Bairro São Luiz Gonzaga, neste Município, sob pena de, não fazendo, ser cancelada a averbação e rescindida a promessa. Dou fé. Nova Iguaçu, 7 de janeiro de 1984. Eu, **Alcino Vieira de Moura Sá**, Oficial Substituto, em exercício, o substituí e assinou. **Alcino Vieira de Moura Sá**, Oficial Substituto.

Comunicações - Contadores: **Alcino Vieira de Moura Sá**, Substituto, em exercício, do cargo de Oficial da Primeira Circunscrição do Registro de Imóveis da Comarca de Nova Iguaçu, Estado do Rio de Janeiro, atendendo ao que foi requerido por **Agenor Nunes de Abreu**, pelo presente edital com o prazo de trinta dias e publicação por duas vezes, faz saber a **Sidneyr Zeze Pachú**, residente atualmente em lugar ignorado, que deverá comparecer ao cartório do 2º Ofício desta cidade, sito à rua Getúlio Vargas, n. 113 e solver o seu débito referente ao lote de terreno número 1 da quadra 4, no Bairro São Luiz Gonzaga, neste Município, sob pena de, não fazendo, ser cancelada a averbação e rescindida a promessa. Dou fé. Nova Iguaçu, 7 de janeiro de 1984. Eu, **Alcino Vieira de Moura Sá**, Oficial Substituto, em exercício, o substituí e assinou. **Alcino Vieira de Moura Sá**, Oficial Substituto.

noticias 64

O governador Badger Silveira deverá dar início no fim deste mês à construção do viaduto em Nova Iguaçu, em frente ao Aço Fino. A informação nos foi prestada pelo deputado federal Edésio da Cruz Nunes. Acrescentou o parlamentar que as despesas da obra correrão por conta do Governo Estadual, que está interessado em concretizar, dessa forma, o objetivo do ex-governador Roberto Silveira.

O deputado José Haddad declarou na Assembleia Legislativa do Estado que a greve do pessoal de energia elétrica é desumana, acrescentando que mais de 70 mil pessoas foram prejudicadas pela paralisação dos geradores. Informou ainda que um grupo de "piqueiros" do Rio expulsou da cidade alguns operários que desejavam trabalhar. O deputado Haddad fez também severas críticas a respeito da falta de juízes em Nova Iguaçu. Por outro lado, sobressaíram de fontes dignas de crédito que o titular da 1ª Vara, dr. Enéas Marzano, quando-se em férias, não foi ainda substituído por outro juiz, que seria designado pelo Governo estadual. Mas o titular da 2ª Vara, dr. Alair Pimenta de Moraes, está em exercício ativo.

O grupo Lamosa (Império dos Salgados) está em negociação com a parte comercial das Organizações Sicol S/A.

O Conselho Estadual de Educação vai estudar a regularização

para, em seguida, pôr em prática o 6º ano primário. A nova série, que será equipada ao 1º ano ginásial, dará direito ao ingresso no 2º ano daquele curso.

Do prof. Newton Gonçalves de Barros: "Nova Iguaçu é uma vergonha porque ainda não possui Faculdade de Filosofia".

O presidente do E. C. Iguaçu, sr. Artur Maurício de Lemos, mandou construir um bar anexo ao ginásio do clube, o qual muito serviu ao baile "Carnaval Bshma Choque". E por falar nesse baile, o mesmo esteve animadíssimo, tendo participado Raul de Barros e sua orquestra, Ademilde Fonseca, Jorge Goulart, Ivete Garcia, Zilda do Zé, Nuno Roland, Risdinha e Ari Cordovil.

Hoje, às 10h, na piscina do Iguaçu, banho à fantasia; às 16h, no ginásio, baile infantil carnavalesco, e às 21h, também no ginásio, domingueira com orquestra de Permínio Gonçalves.

Os formados de 1963 em Relações Humanas, do Instituto Psico-Social Brasileiro, realizaram ontem, pela manhã, missa em ação de graças na Catedral de Santo Antônio. A noite procedeu-se à colação de grau na Escola Normal Santa Ângela, em Nilópolis, em que foram oradores o dr. Tales do Couto (representando os ex-alunos) e as prof.ªs Sônia Maria Solano Coutinho (representante da turma da E. N. Santa Ângela), Aucea Regina Moreira Sampaio (juramento) e a srta. Leni de Freitas Leone, representando a turma de Nova Iguaçu.

Notícia interessante e de grande importância para o Município é a confirmação, pelo cap. Boshm, da vinda para Nova Iguaçu de um contingente do Corpo de Bombeiros Voluntários do Estado do Rio e de sua Banda de Música, que ficará à inteira disposição dos iguaçuenses.

Segundo o sr. A. F. Costa, os trens elétricos da Central, no ramal de Nova Iguaçu, Santa Cruz ou Rio d'Ouro, pela manhã e à tarde, continuam sendo um suplício. Como

se não bastasse o grande atraso que já se tornou crônico na circulação daqueles trens, nota-se constantemente uma multidão de camelôs, baleiros e até refresqueiros, que vendem suas mercadorias em meio aos apertos dos passageiros. Seria ótimo se a direção da ferrovia, sobretudo da Central, designasse policiamento para o interior dos trens (um guarda capaz para cada carro), porque o povo está sobrecarregado de pagamento de impostos, sendo recordador, portanto, de segurança e tranquilidade, mormente porque nas composições há elementos que se comportam de maneira pouco recomendável, fazendo as maiores arruaças e inquietando moças, senhoras e crianças.

O sr. Nelson Batista, na chefia do gabinete do prefeito Aluizio Pinto de Barros, tem sido o braço direito do chefe do Executivo, procurando sempre da melhor forma possível solucionar os mais sérios problemas de nosso Município.

A Comissão de Carnaval do E. C. Iguaçu, a fim de oferecer melhor conforto aos associados do clube, construiu sobre as arquibancadas laterais quatro painéis (camarotes), que acomodarão mais 40 pessoas. Muitos sócios, no entanto, estão preferindo as mesas do piso inferior. O decorador do Carnaval no Iguaçu, como já noticiamos, será o cenógrafo Ambrósio Amorim.

Sábado próximo, 25, outro baile carnavalesco no Nova Iguaçu Country Club, sob o título «A Festa das Serpentinhas».

Vem obtendo extraordinário êxito a venda dos títulos de sócio-proprietário do Hospital e Maternidade Nova Iguaçu. Em apenas 7 dias foi vendida toda a série «A», isto é, 500 títulos. Agora estão à venda os da série «B».

João Barbosa

CONSELHO REGIONAL DE CONTABILIDADE DO ESTADO DO RIO DE JANEIRO
DELEGACIA DA 3ª ZONA
Comunicação

Comunicamos aos srs. Contadores do ramal de Nova Iguaçu, Itaguai e Mangaratiba, que se acha instalada em Nova Iguaçu a Delegacia da 3ª Zona, sob a direção e responsabilidade do contabilista MLTO SÁ FREIRE RIBAS — CRC-RJ 3479, com sede à rua Getúlio Vargas, 109—Loja, pela qual, doravante, deverão efetuar o pagamento de suas anuidades, bem como obterem o certificado competente, e informações necessárias ao exercício da profissão.

Milton Sá Freire Ribas — Delegado

Colégio Filgueiras
Av. Getúlio Moura, 1901 — Nilópolis
(Ao lado do Cine Azul)

Curso Normal Noturno e Diurno
Matrículas Abertas

ORGACONT Ltda.
Organização e Contabilidade

Representações — Administração de Bens — Compra, venda e administração de imóveis — Escritas avulsas, mesmo atrasadas — Imposto de Renda — Física e Jurídica.

Rua 13 de Maio, 163, Grupo 203

Comemorado festivamente o...
(Conclusão da 1ª página)

da Câmara, prof.ª Rui Afrânio Pezoto, Newton Gonçalves de Barros e José de Sousa Herdy (diretor da DEC), jornalista Luiz de Azevedo e drs. Luciano Muniz Freire Pinto e José Fróes Machado. A sessão foi aberta pelo Vice-presidente da ALL, passando a presidência em seguida ao sr. Pezoto.

Leitura do Brasão

Assim se descreve o novo brasão de armas de Nova Iguaçu: "De ouro, com âncora de azul assente num contracheife, também de ouro, aguçado de azul; e um chefe, de azul, carregado de três laranjas de ouro; partido de azul com três fábrias de ouro, terminadas de negro. Encimando o escudo, um fito de ouro onde se lê: Município de Nova Iguaçu, em letras negras. Paquíse nas cores das armas".

A criação do novo brasão foi proposta por uma comissão constituída dos prof.ªs Rui Afrânio Pezoto e José de Sousa Herdy, dr. Alair Pimenta de Moraes e jornalista Luiz de Azevedo.

Presença

Além das figuras já mencionadas, compareceram na Arca dezzenas de pessoas gratas, dentre as quais anotamos: vereadores Adonaldo Silveira, Adecard Aguiar e José Rosa Cigolo; sr. Nelson Batista (chefe de gabinete do Prefeito), cel. Nicolau Rodrigues da Silva, industrial Mário Scapim, cel. Antenor Dias de Carvalho, pastor Joel Policarpo, cap. Joaquim Fernandes, Pe. Luiz Perez, professoras e muitas outras pessoas.

PREFEITURA MUNICIPAL DE NOVA IGUAÇU
Ordem de Serviço nº 244/DA/63

Ficam dispensados, por conveniência de serviço, os extranumerários diaristas da função de Servente: Maria José da Silva, Marina Bezerra da Silva, Ademar Mariano Mota, Orlândia Carvalho de Souza, Marina Adenoides de Andrade, Ana Benedicto Madalena, Jurandir Ferreira Goudart, Maria Ferreira Dantas, Adília Palmeira da Silva, Quitéria Mariano da Silva, Maria Alda de Lima, Jacira da Silva Nunes, Lucília dos Santos Carvalho, Ester Arruda, Joselina Narciso de Assis, Albertina Ferreira dos Santos, Almerinda Gomes Pereira, Maria Giedla de Araújo, Alda Léa Ferreira, Sonia Maria José França Pinheiro, Maria Gomes Moreno, Antônio Manoel Romano, Francisca das Chagas Carvalho, Maria da Penha Mercedes, Maria de Lourdes França, Zenir de Lourdes Carvalho, Maria da Cunha Gomes, Marlene de Oliveira, Nadir de Souza e Deolinda da Conceição Nepomuceno, a partir de 10 do corrente mês; Alair de Oliveira Lima, Maria de Lourdes Faria Sena e Leni Freira Cravo, a partir de 20 do corrente mês, e Beatriz Luzia de Oliveira, a partir de 13 do corrente mês.

Prefeitura Municipal de Nova Iguaçu, 19 de dezembro de 1963.
ALUIZIO PINTO DE BARROS — Prefeito

Editais A. C. ALIADOS
Conselho Deliberativo
Convocação

Hermes Gomes da Cunha, Oficial do Registro de Imóveis da 2ª Circunscrição, pelo presente, atendendo ao que lhe foi requerido por Alberto Cocozza, Indústria, Lavoura e Comércio, S/A, Intima Antonio Rodrigues Câmara, por se encontrar em lugar ignorado, a vir em seu cartório na rua dr. Getúlio Vargas, 90, nesta cidade, pagar a importância de Cr\$ 7.210,00, referente às prestações atrasadas do lote de terreno que prometeu comprar no loteamento «Cidade Jardim Marajoara», em Japeri, 6º distrito deste Município, e as que se vencerem até a data do pagamento, além das custas e juros, sob pena de, decorrido o prazo da lei, ser rescindido o compromisso e cancelada a respectiva averbação, nos termos do art. 14, § 5º, do Decreto 3079, de 15-9-1938, Nova Iguaçu, 7 de janeiro de 1964. O Oficial: Hermes Gomes da Cunha. 1-2

Ficam convocados os srs. Membros do Conselho Deliberativo para se reunirem na sede social, no próximo dia 28 (domingo), às 9 horas, para deliberarem sobre o que estatui o art. 68, letra «a» do parágrafo 1º dos Estatutos. Na mesma ordem do dia poderão ser apreciados requerimentos e sugestões relacionados com a vida do Clube. Dita reunião é feita em prosseguimento a que deveria realizar-se ordinariamente nos dias 5 e 8 deste mês, na forma estatutária.

Nova Iguaçu, 14 de janeiro 1964.
Darcilio Ayres Raunheiti
Presidente do C.D.

Medicina — Cirurgia — Odontologia — Hospitalar

DENTAL NOVA ESPERANÇA LTDA.
Rua Otávio Tarquino, 45, Loja 5
Nova Iguaçu (RJ)

REPRESENTANTE: — Seringas e agulhas hipodérmicas, marca B. D. * DI-NOVA, DI-BRANCO e DI-LADY, incorporate, alvejante e protetor das meias e tecidos. * VIXOID, desinfetante e desodorante, inseticida para hospitais e casas comerciais. Fundas para Hérnia e Operados. — Cintas e Meias para Varizes. — Gesso Ortopédico. — Anestésicos. — Catups e Agulhas para Cirurgia. — Filme Raio X (Médicos). — Reveladores. — Fixadores. — Artigos Dentários.

CONTADORES

Ariel dos Santos
CRC-RJ 3192

Milton Sá Freire Ribas
CRC-RJ 3479

Assistência Técnica Especializada — Contratos — Distratos — Escriturações — Organizações, etc.

Rua Getúlio Vargas, 109—Loja * Nova Iguaçu

8:00 às 17:00 hs. dias úteis
HORÁRIO: 8:00 às 12:00 hs. aos sábados

Iguaçu Basquete Clube
Conselho Administrativo
Resoluções

a) — Dar ciência ao quadro social do clube p/ o enlace matrimonial dos sócios Waldir Suhett e Rosanilda, a realizar-se no dia 1/2/64, às 17:30 horas, na Catedral de Santo Antônio de Jacutinga; b) — marcar as datas de 26/1/64 e 2/2/64 para a realização dos bailes à fantasia, com início às 10 horas da manhã; c) — fazer constar em ata um voto de louvor aos atletas de Basquetebol: — Delmo, Landinho, Helcio, Mauro, Alvaro, Amauri, Pavel, Miro, Paulinho, Paulo Ide, bem como ao competente técnico Leônidas da Silva B. re, pela conquista do Campeonato de Basquetebol patrocinado p. L.I.D.; d) — exp. dir. carteira social para o sócio contribuinte sr. Roberto Henrique Couto Ribeiro.

Nova Iguaçu, 15-1-64.
Roberto Ribeiro de Castro
1º Secretário

Olga Oliveira Sodré
(Missas do 5º ano)

Manoel Lopes Sodré convida as pessoas amigas para assistirem à missa por alma de sua extrema-avó OLGIA OLIVEIRA SODRÉ, falecida em 20 de Janeiro de 1959, a ser celebrada às 8 horas do dia 30 (amanhã), na Paróquia de N. S. de Fátima e São Jorge, à rua Getúlio Vargas, nesta cidade. E desde já fica agradecido aos que comparecerem.

Nova Iguaçu, janeiro, 1964.

INDICADOR
Profissional e Comercial
CONSTRUTORES

Roberto Barcel Soares — Construtor licenciado no Município de Duque de Caxias. Residência em Nova Iguaçu à rua Edmundo Soares, 304.

Advogados

Dr. Paulo Machado — Advogado — R. Otúlio Vargas, 35, 1º and., Fone: 282. — Nova Iguaçu.

Dr. Orlando e Servaldo Melo — Advogados. — Av. cel. Francisco Soares, 128 — Terças e quintas-feiras, das 14 às 18 horas.

DR. EDISON MATTOS
DOENÇAS DO CORAÇÃO

Electrocardiograma

Rua 13 de Maio, 85, 3º andar, Salas 304 e 305, de 16 às 18 hs.

EMAN
de domingo a domingo

IGUAÇU

HOJE — 10 espetáculos de Sina's com Stewart Granger e Sylvia Koscina.

HOJE — "Obrigado, Charlie" com Charles Boyer e Jeanette MacDonald.

SEGUNDA A QUINTA-FEIRA — "Armas e perigos" com Richard Basehart.

SEGUNDA A QUINTA-FEIRA — "Vigilância no céu" com Steve Forster e Robert Strauss.

QUINTA-FEIRA A DOMINGO — "Não creio nos homens" com Sara Montiel.

EDITAIS

Registro de Imóveis da 2ª Circunscrição de Nova Iguaçu

Hermes Gomes da Cunha, Oficial do Registro de Imóveis da 2ª Circunscrição, pelo presente, atendendo ao que lhe foi requerido por Luiz de Azevedo, Indústria, Lavoura e Comércio, S/A, Intima Antonio Rodrigues Câmara, por se encontrar em lugar ignorado, a vir em seu cartório na rua dr. Getúlio Vargas, 90, nesta cidade, pagar a importância de Cr\$ 7.210,00, referente às prestações atrasadas do lote de terreno que prometeu comprar no loteamento «Cidade Jardim Marajoara», em Japeri, 6º distrito deste Município, e as que se vencerem até a data do pagamento, além das custas e juros, sob pena de, decorrido o prazo da lei, ser rescindido o compromisso e cancelada a respectiva averbação, nos termos do art. 14, § 5º, do Decreto 3079, de 15-9-1938, Nova Iguaçu, 7 de janeiro de 1964. O Oficial: Hermes Gomes da Cunha. 1-2



CORREIO DA LAVOURA

ORGÃO INDEPENDENTE FUNDADO EM 22 DE MARÇO DE 1917
Fundador: SILVINO DE AZEREDO

Red. e Oficinas: Rua Bernardino Melo, 2075
ANO XLVII NOVA IGUASSÚ (RJ), 19 de janeiro de 1964 N. 2.444



ESPORTES

Escreveu
ADEMAR MOSCOSO



Campeões recebem medalhas

Em solenidade realizada dia 15 p. p. no ginásio do TCM, o sr. Nicanor G. P. Pereira, presidente da LID, fez entrega aos atletas Veraci (TCM), campeão individual de Tênis de Mesa; Carlos Alberto (ECI), vice-campeão e Cunha (TCM), 3º colocado. O sr. Marcelo Martino, presidente do TCM, ofereceu salgadinhos e refrigerantes aos presentes após o jogo amistoso de T. de Mesa entre o tricolor mesquitense e um combinado da LID, que teve resultado favorável à entidade máxima por 5 a 1. Pelo TCM jogaram Cunha, Veraci e Pedrinho e pela LID, Carlos Alberto, Zezé e Saad. Funcionaram na mesa e na arbitragem Lão e Paulinho, advogados desportistas.

IBC e ECI, campeões de Basquete

Disputou-se dia 14 p. p., na quadra do IBC, a segunda partida de basquetebol pelo campeonato de 1963. Entre os aspirantes o FCI, vencendo pelo placard de 20 x 16, sagrou-se campeão da categoria, enquanto os amadores do IBC saíram-se campeões vencendo o ECI pela contagem de 33 x 32, em jogo dos mais sensacionais.

LID - novo horário

Em face do período de racionamento de energia elétrica, a LID comunica aos interessados que o expediente da mentora, às 2ª, 4ª e 6ª-feiras, será doravante, ou até quando perdure o racionamento, das 19h45m às 20h25m.

Interfábricas

O certame fabril terá prosseguimento

sábado próximo com a realização dos seguintes encontros: Usimeca x Probal (campo do 15 de Novembro), F. Brasileira x P. General (campo do Queimados) e Compactor x Bayer (campo do Morro Agudo).

Festa de Veteranos

Realizou-se domingo último, em Olinda, grande festa de veteranos do futebol, promovida pelo Saldanha da Gama, tendo participado da mesma um quadro de veteranos deste Município, integrado de jogadores do quillate de Cristoliano Chaves (que mais uma vez provou: que "quem foi rei não perde a majestade"). Geninho, Vanquitta, Arnó, Heitor, Milton, Katunga, Onofre e Nelson. Os veteranos do Saldanha tiveram do seu lado nomes como: Baía, Baltazar, Veríssimo, Nond, Neca, Juquinha, Chagas e Vital. O resultado do encontro foi favorável à turma de Olinda pela contagem de 3 x 0, todos assinalados por Chagas. Na sede do clube, após o jogo, foi oferecido aos presentes um lanche à baiana. Na oportunidade foram homenageados pela AGENI o sr. Alceu Soares (o popular Gaião), que recebeu das mãos deste colunista uma medalha oferecida pela entidade classista; Nond, uma medalha com a inscrição do Rádio Solimões recebida das mãos de seu primo Heitor e, finalmente, Bambala, que entregou a Cristoliano Chaves uma medalha com seu nome inscrito na mesma. Vários oradores se fizeram ouvir, dentre eles os homenageados, este colunista, dr. Paulo Sá, Bambala, Chagas, Neca e outros.

(Conclui na 7ª página)

Acabamento perfeito vem caracterizando as modernas construções da Baixada Fluminense

Firmas de gabarito, com profissionais altamente capacitados, estão possibilitando aos homes que se propuseram modernizar Nova Iguaçu condições de levar a bom termo a seu propósito. Os edifícios que estão sendo levantados no centro da cidade, nos bairros e nos distritos ubem acabamento perfeito, graças a organizações do molde da Construtora e Instaladora Brasília Ltda., que está se incumbindo de construir redes de distribuição de energia elétrica, de distribuição de águas, esgoto, telefone, etc.

de energia elétrica na Vila Katia, no Posto 13; também no loteamento do sr. Armando Sules Teixeira, no bairro Santa Eugênia; em Magé, no loteamento Alfaro (em execução); na Cia. Materiais de Construções-Imobiliária Santo Elias (Mesquita), na Imobiliária Brasil Central (M. Agudo), nas Carrosserias Pilares (M. Agudo), diversas ruas de Mesquita, etc.

de terreno. Executa desenhos arquitetônicos dos mais diferentes tipos. REGISTRADA A Construtora e Instaladora Brasília Ltda. é devidamente registrada na Cia. Rio Light S/A., na Comissão Estadual de Energia Elétrica do E. do Rio, na P. M. N. I., na Prefeitura de Nilópolis e na de São João de Meriti, onde, inclusive, é responsável pelo setor de energia elétrica da Municipalidade, e está prestes a ser registrada, também, na Comissão Estadual de Energia Elétrica do Estado da Guanabara.

DIREÇÃO E PESSOAL

A Construtora e Instaladora Brasília Ltda. tem a direção do ex-chefe do 9º Distrito da Light, sr. Eduardo Cratinguy Fonseca, com a responsabilidade técnica do engenheiro dr. Enéas Coelho, cuja atividade no Estado da Guanabara se assinala por realizações de vulto no campo profissional. Os seus operários são recrutados nos meios profissionais mais categorizados.

OS SERVIÇOS

Em seus 3 anos de existência, já executou a Instaladora Brasília serviços dignos de elogios, pela perfeição, zelo e competência, não só na Baixada Fluminense, mas também no Estado da Guanabara. Construiu as redes de ligação da Fábrica Humberberg, red. s de energia elétrica em ruas de Inhaúma e executou vários serviços da Prefeitura Municipal de Nilópolis. Em Olinda construiu redes num prédio comercial de propriedade do sr. Walter Casimiro, localizado à av. G. Lúcio Moura, 205, onde realizou projetos de distribuição de água, luz, esgoto, telefone, P. C. dos medidores de luz e força e dos telefones; construiu redes de distribuição

FUTUROS

Dentre os serviços a serem iniciados pela Construtora e Instaladora Brasília Ltda. figuram: construção de rede no prédio do Café Pimpinea, do Posto do Relógio (Km. 19), da Fábrica River, Papéis Beneficiados Ltda. (na Prata), além de diversos projetos de construção de redes em aprovação na Cia. Rio Light S/A.

20 POSTES

Segundo nos informou o sr. Umberto Cratinguy Fonseca, diretor comercial da firma, a Instaladora Brasília coloca, diariamente, uma média de 20 postes de concreto, tipo Light. E sua principal fornecedora é a firma Cavan S/A., da Guanabara, tradicionalmente conhecida em todo o Brasil. Usa os transformadores da marca "Charleroi". As ferrogens vêm da Quimisa (de Queimados), Delta (de Engenho de Dentro) e Sud-Lux (de Nova Iguaçu). Gasta fios das marcas Ficap e Marwin.

EM 1963

Durante o ano de 1963, foram executados pela Instaladora Brasília 35 projetos de construção de rede de distribuição de energia elétrica, a saber: até o mês de agosto, 16; de agosto a dezembro, 19.

É bom frisar que a firma executa também plantas de P. C. isto é, projeto para ligação de mais de 3 medidores de luz ou força num lote

ESCRITÓRIOS

A matriz da Instaladora Brasília é na av. Nilo Peçanha, 151, sala 212, nesta cidade, e a filial na av. Presidente Vargas, 435, sala 706, no Estado da Guanabara. Em ambos os endereços os clientes são atendidos com muita cordialidade, mantendo a firma preços módicos em seus serviços profissionais.

Organizações "Sicol" S/A

ASSEMBLÉIA GERAL EXTRAORDINÁRIA

(Primeira Convocação)

Ficam convidados os sr. Acionistas para uma Assembleia Geral Extraordinária, a realizar-se no próximo dia 25 de janeiro de 1964, às 15 horas, na sede social, na av. Governador Amaral Peixoto, 119, nesta cidade, a fim de deliberarem sobre assuntos de interesse econômico, de conformidade com os nossos Estatutos.

Nova Iguaçu, 10 de janeiro de 1964.

Silvio Coelho
Diretor Presidente

Casa Barbosa de Refrigeração Ltda.

Equipamentos e Acessórios de Refrigeração

Vendas e Consertos de Instalações para:

Açougues, Bares, Confeitarias, Leiterias, Mercadinhos, Mercarias, Restaurantes e Sorveterias

Temos ainda Balcozes retes e curvos com copa e Geladeiras

ESTOQUE PARA PRONTA ENTREGA

Travessa 13 de Março, 72 — Tel. 272 — Nova Iguaçu (RJ)

A. A. Filhos de Iguaçu

Resoluções da Diretoria do dia 14-1-1964:

a) Designar os Diretores Sociais sr. Nilo Barbosa de Araujo e Elean Rocha para visitarem o associado sr. Mauricio dos Santos Silva, que se encontra hospitalizado; b) contar em ata voto de pesar ao associado sr. Erache Cândido de Souza pelo falecimento de sua filha; c) tomar conhecimento e agradecer o ofício circular, enviado pelo prefeito Aluizio Pinto de Barros, convidando-nos para tomarmos parte nas festividades de aniversário do Município; d) contar em ata voto de felicidades pela passagem do aniversário do Município de Nova Iguaçu; e) transferir do Departamento Feminino classe "B" para a "A" as srzas. Edileuza Lube Vas, Maria Teresa Gama e Jandira Rocha da Silva; f) elevar para Cr\$ 10.000,00 a jóia para admissão de sócio contribuinte; g) suspender por 30 dias de acordo com o artigo 16, letra "B" dos Estatutos em vigor, o sócio contribuinte matrícula 312 e

de acordo com o artigo 15, a pena de advertência aos atletas matriculados 8 e 9; h) realizar dia 19 uma matine infantil das 16 às 19 horas e à noite uma domingo das 21 às 24 horas; i) incluir na comissão de Carnaval os sr. Claudio Sáio de Moraes, Ajar Duarte Ribeiro, Italo Menezes Sampaio, Francisco de Oliveira e Lauri Pereira Barcelos; j) admitir no quadro de sócio contribuinte os sr. Wilton Goulart, Manfredo, Orlando Ramos, Nilson Ribeiro Ramos, Silvio Sampaio Diniz Junior, Pedro Paulo da Mota Carvalho, José Carlos Caetano Rezende, Paulo Roberto Elias Nobre, Fernando Cabral Gomes, Luiz Carlos Elias Nobre, Silverir Sampaio Diniz, Cláudio de Souza Moraes, Genir de Souza, Carlos Alberto Michelli, Franklin Pacheco de Oliveira Mota, Agostinho Teves Eversêla, Arnoud Fidele da Silva e, no Departamento Feminino, classe "B", as srzas. Sandra Maria Cecilio, Célia da Silva Coelho, Lucia Maria F. de Albuquerque, Cíntia Bastos Bragg, Maria das Graças Peres, Cleomilda Barbosa Lopes, Luzia Rianelli, Bárbara Silva, Maria José Rianelli, Maria Regina Silva e Maria Santa Antônia.

AVISO: Por ordem do sr. Juiz de Menores, fica proibida a entrada de menores de 15 anos nas domingueiras carnavalescas.

Oswaldo Sirino, 1º Secretário

Resoluções da Comissão de Carnaval realizada em 15-1-64

Por ordem do sr. Presidente da Comissão Carnavalesca desta Associação, faço pública a presente resolução:

a) Eleitos e empossados os sr. Ivam Moreira da Fonseca, Ubiram Teixeira Guimarães e Sidney Rocha para os cargos de Presidente de Honra, Presidente e Secretário da Comissão de Carnaval, respectivamente; b) identificar os sr. Sócios que não será permitido o uso de lança-perfume, "shorts", calças, talcos e sandálias japonesas e toda e qualquer fantasia indecorosa que, sob qualquer forma, atente contra a moral; c) marcar a data de 21-1-64 para a próxima reunião a fim de combinar medidas que por ventura venham a ser necessárias.

Sidney Rocha, Secretário da Comissão de Carnaval

está em SUAS MÃOS...

assegurar a saúde de sua Família!

ADQUIRINDO UM TÍTULO DE SÓCIO-PROPRIETÁRIO-BENEFICIÁRIO DO Hospital e Maternidade Nova Iguaçu por apenas 3.500 cruzeiros de entrada e iguais prestações mensais. Aproveite a 2ª série! Compre hoje mesmo o seu título e garanta a sua saúde e a de sua Família!

DESFRUTANDO DESTAS VANTAGENS:

- ASSISTÊNCIA MÉDICA HOSPITALAR-DENTÁRIA COM DESCONTO DE ATÉ 50%
- AQUISIÇÃO DE MEDICAMENTOS PELO PREÇO DE CUSTO + 10%
- REMOÇÃO GRATUITA DE AMBULÂNCIAS.
- ASSISTÊNCIA MÉDICA DOMICILIAR.
- CAUCIONAR O TÍTULO PARA EFEITO DE INTERNAÇÃO.
- PARTICIPAÇÃO NOS LUCROS DO HOSPITAL!

HOSPITAL E MATERNIDADE NOVA IGUAÇU

CONSTRUÇÃO CAVALCANTI JUNQUEIRA S A

ADMINISTRAÇÃO E VENDAS COPANI CONSÓRCIO PAN-AMERICANO DE INVESTIMENTOS LTDA

AV. GOVERNADOR AMARAL PEIXOTO, 130 - salas 506-508 NOVA IGUAÇU

Fique MIL e ajude a obter o BADGER adquirindo bilhetes da LOT

Carnaval