



## Educação e História

### Bem-aventurados os simples

Newton Gonçalves de Barros

Valério escreveu um livro com esse título. *Historias, singelas, possuem e força magnética da síntese educativa. Transcrevemos duas por não podermos levar um volume a cada leitor e amigo. Leia-mos...*

### Aparências

Este senhor vive com aparência impecável. Cabelos penteados. Barba feita. Roupa distinta. Sapatos lustrosos. Dinheiro no bolso. Depósitos bancários. Fôlego saciado. Vastos conhecimentos. Residência confortável. Família constituída. Última situação social. Aparentemente mostra tudo para ser feliz. Mas não é. É e é portador de uma fistula em forma de chaga oculta a doer continuamente.

§-§  
E se é o retrato do homem comum. Aparentemente mostra tudo para ser feliz. Mas não é. Traz a fistula invisível da angústia em forma de chaga oculta, entre a dúvida e o desespero a justificar-lhe o espírito continuamente. É um enfermo difícil. E pouco lhe adianta a boa aparência, com a alma atribulada.

Mudem-se regimes políticos, alterem-se as condições de existência, conquistem-se novos planetas da Imensidade, transformem-se os estados de conjúto passagiero... Ainda assim, a renovação exterior nada vale se a alma, em si, usando as ferramentas da vontade, não se dispõe a melhorar a si mesma.

§-§  
Medite essa verdade e atenda à própria transformação moral para o bem, desde os mínimos atos de cada dia, para que a insociedade e a inquietude não se façam pragas destruidoras de sua vida.

### A conferência

Convidado a fazer uma preleção sobre a crítica, o conferencista compareceu ante o auditório superlotado, sobrando pequeno fundo.

Após cumprimentar os presentes, retirou os livros e a jarra d'água de sobre a mesa, deixando somente a toalha branca.

Em silêncio, acendeu poderosa lâmpada, enfeitou a mesa com dezenas de pérolas que trouzera no embrulho e com várias dúzias de flores colhidas de corbetas próximas.

Logo após, apanhou da sacola diversos biscuits de inextinguível beleza, representando motivos edificantes, e enfileirou-os com graça.

Em seguida, situou na mesa um exemplar do Novo Testamento em capa dourada.

Depois, com o assombro de todos, colocou pequenina lapariza num frasco de vidro. Só então comandou a palavra, perguntando:

— Que vêdes aqui, meus irmãos?  
— É a assembléia respondeu, em vozes discordantes:  
— Um bicho!  
— Um lagarto horrível!  
— Uma larva!  
— Um pequeno monstro!  
Espantados breves momentos de expectativa, o pregador considerou:  
— Assim é o espírito da crítica destrutiva, meus amigos! Não enxergastes o fôrro de seda liral, nem as flores, nem as pérolas, nem as preciosidades, nem o Novo Testamento, de luz faiscante que acendia a lapariza...  
— E concluiu, sorridente:  
— Nada mais tenho a dizer...

## Banco do Estado colabora: abastecimento

O presidente do Banco do Estado do Rio, sr. Otto Magalhães, enviou ao governador Paulo Torres relatório das atividades daquela Casa Oficial de crédito, durante os quatro meses iniciais de sua gestão, informando, ainda, as providências a serem adotadas para ampliação das instalações da Matriz, a fim de atender ao pagamento do funcionalismo inativo em local mais adequado.

Por outro lado, o relatório revela que o Banco solucionou, definitivamente,

o grave problema sócio-econômico de inúmeras indústrias do norte-fluminense, amparando grande número de operários dependentes das referidas indústrias.

### Abastecimento e convênio

Estudos adiantados vêm sendo processados na CIFAS e AVIPOLIS para a solução de seus problemas, de acordo com a política de abastecimento adotada pela Secretaria de Planejamento, com a

participação das Cooperativas produtoras.

O Banco do Estado do Rio firmou convênios com a ACAR-RJ, no valor de 50 milhões de cruzeiros, para a aplicação em crédito supervisionado; e com o DAEL, para a compra de implementos agrícolas, no montante de 65 milhões de cruzeiros.

### Pagamentos de dívidas

De acordo com o relatório apresentado o BERJ firmou contrato com o

Governo do Estado para pagamento de juros de apólices da dívida interna, interrompido desde 1960, além de saldar na SUMOC todos os débitos em atraso, relativos aos depósitos compulsórios.

A direção daquela Casa Oficial de Crédito solicitou a concessão de 40 Cartas patentes, para a instalação de novas agências, estando os seus depósitos orçados em cerca de 3,5 bilhões de cruzeiros.

## Plano Educacional Fluminense atinge ensino secundário

O Plano Educacional Fluminense, elaborado pelo Governo do gen. Paulo Torres, vai atingir totalmente o ensino médio, com a aplicação de normas destinadas a submeter o referido setor a um processo de aperfeiçoamento indispensável à formação da juventude, razão pela qual o secretário de Educação, sr. Luiz Braz, assinou portaria disciplinando a matéria.

Em linhas gerais, a portaria estabelece o sistema de fiscalização e inspeção de todos os estabelecimentos de ensino médio do Estado, públicos ou particulares, determina a competência do Departamento de Ensino Médio para o exercício daquelas funções e traça os planos básicos para o aperfeiçoamento do ensino secundário.

### Diretrizes

Com a medida adotada pelo Governo Paulo Torres, a aplicação da Lei de Diretrizes e Bases vai ser doravante efetiva em todos os estabelecimentos de ensino médio, permitindo ao Governo uma ação fiscalizadora capaz de operar a transformação que o aludido setor educacional espera há longos anos, no sentido de que a escola ofereça ao aluno o que ele realmente necessita, no ponto de vista pedagógico e material.

## CORREIO DA LAVOURA

ORGÃO INDEPENDENTE FUNDADO EM 22 DE MARÇO DE 1917

Fundador: SILVINO de AZEREDO

ANO XLVIII NOVA IGUAÇÚ (Estado do Rio), DOMINGO, 20 de setembro de 1964 N. 2.479

## BIG-LAR inaugura a mais nova e bonita loja da cidade



Numa afirmação incontestável de que Nova Iguaçu se transforma dia a dia, elevando-se a grande cidade, com indústrias que se multiplicam e valorizam e um comércio que se amplia, variado, rico e elegante, foi a iniciativa louvável de Big-Lar Fluminense de Utilidades S. A., instalando no coração de nossa urbe uma de suas lojas mais bonitas, vindo juntar-se assim aos pioneiros de nossa evolução e com eles prosseguir na tarefa gigantesca de fazer Nova Iguaçu uma cidade cada vez mais pujante, mais cheia de vida em todos os setores de sua atividade, que traz a riqueza e o progresso.

(Conclui na 2ª página)

## Maçonaria acompanha progresso

Texto de: ADEMAR MOSCOSO

Dados estatísticos provam que Nova Iguaçu é o Município que mais cresce no Brasil. Acompanhando esse crescimento, os maçons vêm trabalhando no sentido de dotar a cidade, outrora "Terra dos Laranjais", de um Templo Maçônico digno do progresso constante. A obra que está

sendo construída na rua Paiva Teixeira, 20, é um perfeito atestado do trabalho desses obreiros da "Mestre Hiram", cujos dirigentes são: Baltazar de Carvalho (presidente), Alci Rodrigues (1º vice), Artur da Silva (2º vice), Audálio Malaquias de Albuquerque

(Conclui na 2ª pág.)

## Governo cogita criar fundo de Turismo

O governador Paulo Torres cogita de criar o Fundo Estadual de Turismo, com o recolhimento da Taxa de Turismo ao Banco do Estado do Rio (oficial), à conta bloqueada da FLUMITUR.

A informação é do chefe do cerimonial do Palácio do Ingá, sr. Hugolino Mendonça, acrescentando que, com o Fundo, a FLUMITUR, empresa que rege os destinos turísticos fluminenses, poderá ampliar as suas atividades no Estado.

"O Estado do Rio recolhe atualmente cerca de Cr\$ 200 milhões anuais com a Taxa de Turismo, mas a importância não é totalmente empregada na difusão das atrações turísticas, em face de uma série de fatores negativos que o Governo Paulo Torres pretende corrigir".

### Para crescer

Finalizando, disse o sr. Hugolino Mendonça que é pensamento do Governo, ao cogitar da instituição do Fundo, dar condições à FLUMITUR e preparar o Estado do Rio para ser, nos próximos dois anos, o maior centro de atrações turísticas do País.

## A partir de 9-X: obrigatório o uso de taxímetro em carros de praça

O Inspetor Geral de Trânsito Público, major Antônio Francisco Torres, informou que o uso dos taxímetros, nas cidades

de fluminenses com mais de 150 mil habitantes, será obrigatório a partir do dia 9 de outubro. Acrescentou que os

aparelhos começarão a ser colocados nos carros de aluguel nos próximos dias, e que o preço da bandeirada só será estipulado no fim do mês. Os taxímetros serão aferidos, medida em que forem colocados nos autos de praça.

## Tênis Clube de Mesquita em festa de gala

Consoante já noticiamos, o Tênis Clube de Mesquita realizou em sua elegante sede, dia 6 do corrente, com sucesso extraordinário, o seu 1º Baile das Debutantes. No flagrante que publicamos aqui vemos as moças elegantes que participaram daquela linda festa, ladeando seu ilustre paraninfo, o desembargador Enéas Marzano.





## Rádio & TV

Escreve:

João Siqueira

### No Rádio

Wilson Cardoso declarou-nos que, enquanto Nilton Barros estiver na direção do programa "Solimões Esportiva", ele não mais tomará parte no mesmo. E' que houve incompatibilidade entre os dois, pois o Wilson, ao ler uma nota truncada procedente de Nilópolis, foi interpelado por Nilton, no próprio microfone, dando idéias de ignorância por parte do Wilson. Trata-se de assunto que deveria ser comentado, mas fora do microfone. Houve inclusive alguma discussão entre os dois, causando péssima impressão aos ouvintes. Que isto não mais se repita...

★ Marcos Alexandre, entrevistado sábado no programa "Sociedade em Desfile", fez bom retrospecto das atividades do E. C. Iguaçu, do qual é um dos diretores.

★ Ademar Moisés comenta hoje, às 12h30m, pela Rádio Solimões, as últimas do esporte.

★ Walcílio Silva comanda movimento do programa aos sábados, a partir das 14h, através da Rádio Solimões.

### Na TV

A primeira emissora de televisão do Estado do Rio - TV Goitacaz, - instalada

em Campos, já está operando em caráter experimental a com programação noturna. A nova emissora foi montada sob a responsabilidade de um grupo de dirigentes das classes produtoras daquele Município. A TV Goitacaz tem como diretor o sr. Andrau Tavares, que solicitou e conseguiu o concurso do produtor de TV, Aerton Perlingeiro, para colaborar na fase inicial da nova organização que, posteriormente, passará a ser denominada TV Planície.

★ As televisões cariocas alteraram quase todas as programações. Novelas, por exemplo, são agora apresentadas após as 21h, sendo impróprias para menores de 14 anos.

### Ouçã e ganhe

Preenchendo o cupom abaixo você estará se habilitando a ganhar valiosa caneta. Resultado aos sábados, entre 18h30m e 19h, p-la Rádio Solimões.

### A Rádio Solimões

Programa "Sociedade em Desfile"

Trav. Alberto Cocozza, 65 - Nova Iguaçu

Nome: \_\_\_\_\_

Endereço: \_\_\_\_\_

### PREÇO DA SEMANA!

S. fi c/a Polonias Camis em Valcouro, a C/\$ 160.000,00

### NOVA IGUAÇU MÁQUINAS LTDA.

Rua Marechal Floriano Peixoto, 2250 - Tel. 413

Faça-nos uma visita sem compromisso

## Maçonaria... Acertada nomeação

(secretário), Hélio de Carvalho (tesoureiro) e Carlos Ferreira Batista Filho (orador).

### Festa das Acácias

Em benefício da construção do templo, onde será instalada uma escola para a infância necessitada, e também um ambulatório, realizou-se hoje, dia 20, com início às 10 horas, uma festa campestre, denominada "Festa das Acácias", na Sociedade Iguaçuana de Tiro ao Alvo, Estrada de Madureira, contando com o programa elaborado "Shows e outras diversões, leitões, etc. Barracas estão sendo instaladas e os visitantes encontrarão saborosos pratos de várias regiões de nosso País. A Comissão organizadora da festa é a seguinte: - Virgínia Mesquita, Níde Oliveira de Carvalho, Nanci Barbosa Nouzi, Olga Bouças, Terezinha Moisés, Dulce Geisler e Carmen Saigado.

### História

Sendo a Maçonaria uma sociedade secreta, muita coisa dizem sobre a mesma, por exemplo: que é de origem oriental, sendo um ramo do lamaísmo, grande seita muçulmana criada no século VIII; que teve origem na construção do famoso templo de Salomão e seu começo nas comunidades dos pedreiros que na idade média se entregavam à construção de igrejas. A primeira grande Loja Universal data do século XVIII, e foi fundada em Londres, no dia 24 de julho de 1717, e nasceu de uma sociedade inglesa de pedreiros. Escritores de boa nota afirmam que a Maçonaria teve grande influência na independência da América Latina.

### Bernardino Sena Rocha

Com a idade de 93 anos, faleceu em Aselar, dia 9 do corrente, o ten. Bernardino Sena Rocha, que constituiu família naquela localidade da Linha Auxiliar, e gozava de numerosas relações de amizade.

Deixou ele viúva a sra. Ana Augustinha Rocha, 7 filhos, 14 netos e 7 bisnetos.

Seu enterro foi no dia seguinte no cemitério local, e a missa de 7º dia celebrada a 17 do fluente, com a presença de muitas pessoas amigas da família entulada.



### Brigida Gomes da Silva

(Missa de 30º dia)

José Gomes da Silva (Candosa), filhos, nora, genros, netos e demais parentes convidam as pessoas amigas para a missa que, por alma de sua querida esposa, mãe, sogra e avó, BRIGIDA GOMES DA SILVA, mandam rezar na próxima terça-feira, dia 22, às 9h30m, na Catedral de Nova Iguaçu. E deixam aqui, antecipadamente, seus agradecimentos a quantos comparecerem ao ato de fé cristã.

Nova Iguaçu, 18/9/64.

### O GURI

A CASA DAS ROUPINHAS PARA CRIANÇAS

Uniformes Colegais - Rendas - Lãs - Linhas - Botões.

Av. Amaral Peixoto, 212 - Nova Iguaçu

## Lavradores isentos do imposto predial rural

De iniciativa do atuante vereador Geraldo Miquelotti, a Câmara aprovou a resolução n. 1.503, já sancionada pelo Prefeito Municipal, beneficiando os que vivem no meio rural iguaçuano.

O Chefe do Executivo está autorizado, pela referida resolução, a tentar do imposto predial rural incidente sobre as residências dos proprietários e de seus empregados situadas dentro de áreas que estejam em mais de 50% agrícolas.

Como se vê, a medida é de amparo aos homens que realmente trabalham a terra.

### Jubileu de Prata Sacerdotal do Padre Orsio

Por iniciativa de um grupo de fiéis, celebrar-se-á no próximo dia 23 (quarta-feira), às 18 horas, na igreja de N. S. de Fátima e S. Jorge, nesta cidade, missa em ação de graças pelo Jubileu de Prata Sacerdotal do estimado Padre Orsio Pachioli, que viajou para a Europa e só regressa dia 18 do corrente. Esperam os organizadores das homenagens programadas o comparecimento de todos os fiéis de N. S. de Fátima e São Jorge.

### Agradecimento

A família do ten. Bernardino Sena Rocha, muito sensibilizada com as demonstrações de amizade e carinho que recebeu das pessoas de suas relações e do povo de Avelar, serve-se de meio para expressar os seus agradecimentos a quantos a confortaram quando do falecimento de seu querido Chefe, aos que enviaram flores e cartas, aos que acompanharam o enterro e depois assistiram à missa de 7º dia. Seu agradecimento é extensivo ao ilustre médico dr. João Ricardo Monte-Mor Filho e aos farmacêuticos Aimar e Carlinhos, por sua atenção e zelo constantes.

Avelar, 18-9-64.

POSE - PRAÇA RUI BARBOSA, 31 - Aluga-se casa com 3 quartos, sala, copa, cozinha, banheiro completo, grande quintal com árvores frutíferas. Tratar na Predial Administradora Resnikoff Ltda. Av. Rio Branco, 131, Grupo 1402. - Tel. 22-9435 - GB.

## Com o sr. Prefeito

## BIG-LAR inaugura...

(Conclusão)

Lavradores e moradores em Santa Rita solicitam por meio intermédio urgentes providências do sr. Prefeito Municipal, no sentido de determinar à Divisão de Obras que não deixe cair de uma vez a ponte existente na estrada Santa Rita - Escola Típica Rural Maria Emília Amaral Fontoura, via de acesso também a José Builhões. As crianças que frequentavam a referida escola, já não o fazem, porque aquela ponte de madeira, cotado aos pedaços, oferece sério perigo.

Atenda, sr. Prefeito.

### A. C. Aliados

Conselho Deliberativo

Ficam convocados os srs. Membros do C. D. para se reunirem na sede social, dia 21, amanhã, às 20h, para deliberarem sobre o seguinte: a) Reforma dos Estatutos; b) aumento das mensalidades; c) emissão de títulos de proprietários; d) concessão de títulos honoríficos; e) permissão ao C. A. para realização de obras; d) interesses gerais.

Nova Iguaçu, 19 de setembro de 1964.

Darcílio Ayres Raunheitti  
Presidente do C. D.

### Edital de Convocação

A Junta Governativa do Sindicato dos Empregados no Comércio de Nova Iguaçu vem, através deste, convocar os srs. Ex-Diretores deste Sindicato, até o dia 31 de março ou 1º de abril do corrente ano, para comparecerem às 18,00 horas do dia 21 de setembro de 1964, em sua sede provisória, à rua Emílio Guadagny n. 1.851, em Mesquita - Município de Nova Iguaçu, a fim de poderem fazer prestações de contas.

as.) João Gomes Torres  
Secretário

### ATENÇÃO, GRANJEIROS!

Em Nova Iguaçu

Vendo uma área de terra medindo 20.296m2, com um prédio comercial, 2 casas de residência, 2 galpões p/galinheiro com 226m2, fechos de pedra, tijolos, telhas e tela; 3 criadores de porcos; 900 pés de laranjas, muitas mangueiras, abacateiros, goiabas, jiquieras, mamoeiros, fruta de conde, muitas plantas, mds, água própria e bambusal. Documentação perfeita. Tem um emprego eficiente. Estrada de Madureira-Ipiranga. Tratar c/ o proprietário Ary, na rua Sebastião de Lacerda, 439, K-11, Nova Iguaçu. Preço: C/\$ 10.000.000,00. Aceito cambinho de entrada.

### Perdidos

Perderam-se os livros fiscais e contábil da firma João Alves Loureiro no trajeto de Rancho Novo a Belford Roxo. Gratifica-se a quem os entregar à Estrada Luiz Sobral n. 1127 (Rancho Novo).

Nova Iguaçu, 16 de setembro de 1964.

JOÃO ALVES LOUREIRO

### SANTA CASA DA MISERICÓRDIA DO RIO DE JANEIRO

Escritório: Rua 13 de Maio, 85 - sala 204 - Nova Iguaçu

A Santa Casa da Misericórdia do Rio de Janeiro, na qualidade de pless proprietária das Fazendas MADUREIRA, MORRO AGUDO, SÃO JOSÉ e TINGUA, Notificação que interpôs no Juízo de Direito desta Comarca, expediente do Cartório Jurídica das Fazendas em apelo. Faz sentir, outrossim, a qualquer interessado, indiser feita das aludidas terras, por quem quer que seja, seu devedor ou vendê poder única proprietária das Fazendas mencionadas.

MINISTRO AFRANIO ANTONIO DA COSTA - Provedor

No moderno edifício que se ergue na trav. Rosinda Martins, esquina de Alberto Cocozza, foi solenemente instalada a terceira loja Big-Lar, a mais bonita da cidade. Repleta de convidados - autoridades municipais, homens do comércio e da imprensa escrita e falada, a magnífica loja foi inaugurada por um dos diretores da organização, sr. Paulo Afonso de Carvalho, seguindo-se a bênção e a palavra do Cura da Catedral, padre Dinarte D. Passos, e do vigário de Itaipava, Luiz Cerqueira.

Ouviram-se outros oradores, enaltecendo os idealizadores de Big-Lar, ao microfone da Rádio Solimões, principalmente o prefeito João Luiz do Nascimento, que falou em nome da cidade que se enriquecia com aquele novo e magnífico estabelecimento comercial.

Aos convidados serviram-se champanhe, coquetéis, refrigerantes e salgadinhos.

Foi um dia de festa no comércio e mais um motivo de orgulho para a cidade que se movimenta, que se expande e se valoriza.

## ALEGRIA CIGANA

Não percam o tradicional baile a benefício das filhinhas do LAR DE JESUS.

DIA 31 DE OUTUBRO, ÀS 23 HORAS, no magnífico ginásio do E. C. Iguaçu.

Reuniões preparatórias: às 20h, às 20 horas, na residência do casal Waldemiro de Faria Pereira. Convidamos todos os bondosos colaboradores.

"Nem só da mão sai a esmola, Sói, também, do coração".

Pela Comissão, IRANI MOREIRA - Presidente

## Agradecimento

A família de Celina de Castro Cardoso agradece de público o conforto moral que lhe deram as pessoas amigas, bem assim o carinho e zelo que dispensaram à exilada os drs. Humberto Gentil Baroni e Eison Matos, e as irmãs e enfermeiras do Hospital de Iguaçu. O seu agradecimento é extensivo a todos que acompanharam o enterro.

N. Iguaçu, setembro, 1964.

### Sebastião Herculano de Matos

(Missa do 14º ano)

Hermínia Bergot de Matos, filhos, genro, noras e netos convidam os amigos e parentes para a missa que, em sufrágio da alma de seu inesquecível esposo, pai, sogro e avó, SEBASTIÃO HERCULANO DE MATOS, mandam celebrar dia 25 do corrente (sexta-feira), às 9h, na Catedral de Nova Iguaçu, e desde já agradecem aos que comparecerem.

Nova Iguaçu, setembro, 1964.

### AMAURY NUNES DE ALMEIDA

Sua família comunica a todas as pessoas amigas que fará celebrar missa de 7º dia amanhã, 20 de setembro, às 9 horas, na Catedral de Nova Iguaçu. Ao mesmo tempo, agradece, sensibilizada, o conforto e o carinho que lhe deram, bem assim aos que acompanharam o feretro, numa demonstração de amizade que os ligava ao querido filho, esposo e pai, o seu inesquecível AMAURY.

Nova Iguaçu, setembro, 1964.

### CELINA DE CASTRO CARDOSO

(Missa de 1º dia)

Arabela Cardoso Batista, esposo e filhos convidam os demais parentes e amigos para a missa que, por alma de sua querida mãe, sogra e avó, CELINA, mandam celebrar dia 25 (sexta-feira), às 18h, na Catedral de Nova Iguaçu. E antecipam agradecimentos aos que comparecerem.

Nova Iguaçu, setembro, 1964.

WOMENS, PARTIDOS E...  
Silêncio!  
Depois, mais uma rodada...  
Um militar outra vez...  
Sempre elegante e vitorioso...  
Ademar é candidato...  
Quando acaba, é Jucelino...  
Morreu Silveira Guimarães...  
Morreu um belo tribuna...  
que a rua, a praça e o c...  
Jornal dos Artistas...  
Dia 25 próximo, às 20h, o "Jornal dos Artistas", dirigido por Orlando Patzko, estará em festa, inaugurando as suas instalações na av. 907, Amaral Peixoto, 275, 4º andar.

CASA...  
CAMILLO...  
e ac...  
vol...  
e at...  
em...  
RUA MARECHAL FLORIANO PEIXOTO, 2250 - NOVA IGUAÇU - TEL. 413

ANTÔNIO...  
Missa de 7º dia...  
Caso comparecerem...  
Missa de 7º dia...  
Caso comparecerem...  
Missa de 7º dia...  
Caso comparecerem...

# IGUASSU

Francisco Manoel Brandão

### HOMENS, PARTIDOS E LEGENDAS

**Silêncio!**  
Depois, mais uma rodada.  
Um militar outra vez.  
Silêncio retorna ao palanque,  
sempre eloquente e vibrante,  
prega a verdade e dá murros  
afirmando à Juarez.

Ademar é candidato,  
sobe e desce no "tablado"  
e diz que vai desta vez!

Quando acaba, é Juscelino,  
batucando "peixe-vivo",  
que leva a "melhor dos três"...

Morreu Silvio Guimarães.  
Morreu um belo tribuno  
que a rua, a praça e o comércio  
jamais cansaram de ouvir.  
Foi feliz em sua morte,  
não conheceu da má sorte  
de ver sem que nem pra que  
um Presidente fugir!

**Silêncio!**  
A cidade de Iguassu,  
a bela Nova Iguassu,  
vai conduzir seu destino  
dentro do seu território,  
dentro do próprio país.

Faixas, candidaturas,  
efervescência política,  
eleição como se quis.  
Democracia atuante,  
urnas ao povo votante,  
independente e feliz.

**Silêncio!**  
A cidade, neste instante,  
vai meditar, refletir.

Um passado no presente  
e o presente no porvir!

O bela Nova Iguassu!  
Inesquecível cidade:  
um trecho de meu destino,  
uma constante paixão,  
retalhos de ingratidão,  
mas assim mesmo

saúde!

Peias ruas também digo  
o seresteiro, o cantor,  
poeta e compositor,  
e com ele também digo:

"Nova Iguassu é um recanto  
pequeno e singular  
que traduz com seu encanto  
a beleza do luar!"

História, sonhos e lendas!  
Trabalho, luta e progresso!  
Democracia em processo!  
Homens, Partidos, Legendas!

## Meteorologia

### CIAL BRITO

Não há negar que a previsão de tempo entre nós vem ultimamente apresentando trabalho digno de encomios. Espero firmemente que o Serviço de Meteorologia não me desminta, nos próximos dias ao menos.

Mas o certo é que, ressalvada pequena margem para erro ou mesmo para descontar o imprevisível (como sucedeu, presumo, há cerca de quinze dias) a repartição oficial se tem mostrado eficiente e segura, podendo o cidadão, em regra, guiar-se por suas indicações para saber qual a roupa que deve usar, se precisa munir-se do antipicadíssimo guarda-chuva etc.

O esforço anônimo dos integrantes daquele serviço vai a pouco e pouco impondo-se à população, cada vez mais longe de justificar ou enfejar as pilhérias que, não faz muito, eram recidas em torno de suas manifestações menos exatas do passado.

Contaram-me, a propósito, uma estória que me não esqueceram dizer se teria como palco nosso país.

Tratava-se de uma pequena cidade do interior em que certo farsanteiro passou a ler na primeira página do único jornal existente afirmações como as que se seguem: "Tempo bom - 8 a 2"; "Inútil com chuvas - 7 a 3"; "Bom, com nebulosidade - 6 a 4" e assim por diante.

Perplexo, dirigiu-se à redação do diário, solicitando explicação para o escuro posposto sistematicamente à previsão do tempo e teve satisfeita sua curiosidade.

E' que a repartição incumbida do estudo da atmosfera dispunha de dez funcionários, número que poderia ser considerado excessivo mas que sobretudo contrastava com a inexistência ou a deficiência da aparelhagem indispensável para o trabalho a seu cargo. De modo que a engenhosa solução encontrada foi a de uma espécie de plebiscito solenemente posta em execução em determinada hora vespertina, predominando democraticamente a fórmula que lograsse a maioria absoluta entre os zelosos servidores da meteorologia local...

## Efemérides

14/9 - Falece em 1321 o maior nome da literatura italiana - Dante, autor da "Divina Comédia".

14/9 - Morre em Lisboa (1870) o poeta Luiz de Alvaranga Peixoto, nascido no Rio em 1835.

15/9 - Dia consagrado às pequenas Repúblicas da América: - Guatemala, Costa Rica, Honduras, Nicarágua, Salvador, Panamá, Cuba, Haiti e S. Domingos - data da independência da América Central, em 1821.

15/9 - Aparece no Rio (1821) o primeiro número do "Revista Constitucional Fluminense", periódico político redigido por Joaquim Gonçalves Léo a Janeiro da Cunha Barbosa.

16/9 - Dia consagrado ao México: - proclamação da independência em 1810.

16/9 - Morre no Rio (1848) o Marquês de Itapicica, Mariano José Pereira da Fonseca, autor das "Máximas".

16/9 - Falece no Paraná (1898) o insigne maestro Carlos Gomes.

17/9 - Dia consagrado ao Estado de Mato Grosso: - em 1818, elevação de Curitiba, sua capital, à categoria de cidade.

18/9 - Dia consagrado à República de Chile: - proclamação da independência em 1810.

19/9 - Salvador Correia de Sá e Benevides toma posse do cargo de governador da capital do Rio de Janeiro, exercendo-o pela primeira vez.

19/9 - Morre em Goiás (1740), na maior pobreza, o cap. Bartolomeu Bueno da Silva, chamado o "Anhanguera", segundo desse nome.

20/9 - Dia consagrado à Itália: - unificação nacional em 1870.

20/9 - E' abolida no Brasil (1890) a pena de morte e reduzida a 30 anos a pena de galés.

### ESTADO DO RIO DE JANEIRO

Julgo de Direito da 1ª Vara da Comarca de Nova Iguassu

CARTÓRIO DO 4º OFÍCIO

## Edital de Citação

com o prazo de trinta (30) dias, na forma abaixo:

O doutor Hilário Duarte de Alencar, Juiz de Direito Substituto Regional da Comarca de Nova Iguassu, Estado do Rio de Janeiro, em exercício na forma da Lei, etc.

Faz saber aos que o presente edital virem ou dele conhecimento tiverem, que pelo presente cita Onofre da Cruz, brasileiro, casado, que se encontra em lugar incerto e não sabido, com o prazo de trinta (30) dias, para responder aos termos da ação de despejo, que se processa neste Juízo e cartório do 4º Ofício, movida por Ovidio Alves de Lima, brasileiro, solteiro, residente na rua Luiz Silva, n. 438, podendo contestá-la, sob pena de revelia, no prazo de trinta (30) dias, que correrá em cartório, após a terminação do prazo do edital, nos termos e de acordo com a petição e despachos a seguir transcritos: Petição Inicial de Fls. 2; "Excmo. sr. dr. Juiz de Direito da Comarca de Nova Iguassu, Ovidio Alves de Lima, brasileiro, solteiro, residente na rua Luiz Silva, n. 438 por seu advogado infra assinado, vem à presença de V. Exa. expor para alínea requerer o seguinte: 1) O aplicante é proprietário do imóvel da rua Luiz Silva, n. 438 - casa 1 (um), a qual está alugada ao senhor Onofre da Cruz, brasileiro, casado, residente na rua Luiz Silva, n. 438 - casa 1, por contrato verbal, pelo preço de Cr\$ 1.800,00 (um mil e oitocentos cruzeiros) mensais, ficando na obrigação de pagar diretamente na repartição competente os tributos permitidos em lei. 2) Acontece que o locatário, há 15 (quinze) meses, isto é, desde janeiro de 1963 (doc. anexo), não paga os aluguéis ajustados encontrados em lugar ignorado, decorrendo daí considerável prejuízo para o aplicante, por não cumprimento, pelo aplicante, dessa obrigação legal, além dos tributos não quitados, os quais montam um total de Cr\$ 24.135,00 (vinte e quatro mil cento e trinta e cinco cruzeiros), por não terem sido saldados em época oportuna. Isto posto, com fundamento na Lei 1.300, de 28 de dezembro de 1960, art. 15, inciso I e presente V. Exa. determinar, notificar o locatário acima impetrado, e sua mulher, bem como a possíveis subinquilinos, se houver, para, no prazo de lei, pagar os aluguéis vencidos e vincendos ou contestar querendo sob pena de não o fazendo, ser decretado o despejo, condenado nas custas, honorários advocatícios e demais obrigações legais, por ser de direito e lícita Justiça. Protesta por todos os gêneros de provas e lícita Justiça, especialmente testemunha pessoal do aplicante, testemunhas, peritos, diligências etc. Dá-se à presente o valor de Cr\$ 52.000,00 (cinquenta e dois mil cruzeiros) exclusivamente para efeito de taxa. Termos em que pede deferimento. Nova Iguassu, 9 de julho de 1964. (a.) Sebastião Faustino. - Insc. 17.861. - Despacho: - R e A. Cite-se. Em: 18-7-64. (a.) Hilário Duarte de Alencar. E para que chegue ao conhecimento dos interessados e não possam, no futuro, alegar ignorância, expedir o presente e outros iguais que serão ignorados e afixados na forma da Lei. Dado e passado nesta cidade de Nova Iguassu, Estado do Rio de Janeiro, aos trinta e um (31) dias do mês de julho do ano de mil novecentos e sessenta e quatro (1964). Eu, Alzimir Nascimento, Escrivão de Justiça e datilografar. E eu Luiz Sá do Amaral, Escrivão Substituto em exercício do subscrito. (a.) Hilário Duarte de Alencar, Juiz de Direito Substituto. 1-2

### Compactor "62" PENA EMBUTIDA



Elegância  
Qualidade  
Distinção

3 modelos à sua escolha:  
• ESCOLAR "62"  
• BELAIR "62"  
• DIPLOMATA "62"

Compactor  
- GARANTIA E SEGURANÇA -

## CASA SÃO PAULO

CAMILLO D'ALMEIDA

peças e acessórios para volkswagen e automóveis em geral

INSCRIÇÃO 927

RUA MARECHAL FLORIANO PEIXOTO, 1559/62  
TEL. 42-1-20 -- NOVA IGUASSU - E. DO RIO



### PEÇO A PALAVRA!

## Consolida-se a Candidatura do Deputado Ary Schiavo à Prefeitura Iguassuana em 1966

ANTÔNIO JOAQUIM MACHADO

Em recentíssima visita feita pelo deputado federal Edésio da Cruz Nunes à residência do deputado Ary Schiavo, ficou assentado entre ambos apoio mútuo no pleito de 1966, correndo o 1º a Governador do Estado do Rio e o 2º a Prefeito de Nova Iguassu.

Como companheiro de chapa do deputado Ary Schiavo, correrá à Vice-Prefeitura Iguassuana o sr. Antônio Joaquim Machado.

Essas candidaturas estão apoiadas por respeitáveis forças políticas, sendo que o deputado Ary Schiavo e seu companheiro de chapa já têm assegurado o apoio dos partidos PTB, PST, PRT, PDC, MTR, PTN, PSD, PSB e possivelmente UDN, coligados em torno da candidatura Ary Schiavo que, ao que tudo indica, bem poderá ser candidatura única à Prefeitura Iguassuana.

Se já era uma vitória em marcha, agora então, com o substancial apoio do futuro Governador do Estado do Rio, deputado federal Edésio da Cruz Nunes, é a promessa de uma jornada gloriosa rumo ao Palácio do Ingá e à Prefeitura desta cidade.

## DR. JAIR NOGUEIRA

CIRURGIA GERAL  
CONSULTÓRIO: Rua Otávio Tarquino, 8 - Tel. 245-J20  
Horário: 2ª, 3ª, 4ª e 5ª-feira, das 15,30 às 18 horas  
6ª-feira, SAMDU - Sábado, das 9,30 às 12 horas.  
RESIDÊNCIA: Rua Rita Gonçalves, 561 - Tel. 261

## Obras de João Ribeiro

Carlos Ribeiro sempre tem preocupações culturais. Sua atividade, como livreiro-editor, figura entre as mais úteis ao desenvolvimento espiritual de nossa gente, merecendo uma orientação patriótica. Citemos um exemplo. Humanista invulgar, João Ribeiro legou-nos uma obra que a geração atual procurava, em vão, conhecer. Compêndios esgotados. Fiel à tarefa empolgante de servir à inteligência nacional, Carlos Ribeiro resolveu reeditar o mestre. Assim é que a Livraria São José nos havia apresentado: Páginas de Estética; Fabordão; Curiosidades Verbais; Frases Felizes; Floresta de Exemplos; História do Brasil. E agora nos apresenta com as Cartas Devoletadas, outro mimo de ilustração, estilo e raciocínio de João Ribeiro.

VENDE-SE uma casa de 3 quartos, 2 salas, copa, cozinha, banheiro grande, varanda e garagem. Rua Governador Portela, 407.



## HOMEOPURGO

Regula os intestinos sem provocar cólicas.

À venda nas Drogeries e Farmácias

Pedidos pelo tel. 28-1213

COELHO BARBOSA & CIA.

RUA JOAQUIM PALMARES, 643 - RIO

BIG-LAR inquiring...  
ALEGRIA CIGANA...  
Não percam o tradicional baile...  
DIA 31 DE OUTUBRO, AS 23 HORAS...  
Pela Comissão, IRANI MOREIRA - Presidente

### Horti-Fruti-Floricultura em Revista

**SILVICULTURA** é a ciência da floresta. É também a arte de se obter duma floresta tudo aquilo que ela possa permanentemente produzir de melhor, para uso do homem. — GIFOND PINCHOT — 1937.

### Dia da Árvore

Amanhã, dia 21, será comemorado em todo o Brasil o «Dia da Árvore». Coincide com a radiosa entrada da Primavera. Os nossos jardins e as nossas matas apresentarão, no seu conjunto, as espécies vegetais, floridas e multicóres. Dia consagrado à Árvore que tantos benefícios proporciona à Humanidade. Devemos, pois, venerá-la e amá-la, fazendo o que a imortal poetisa brasileira Margarida Lopes de Almeida disse num dos seus belos sonetos:

*Plantar Árvores é Santa,  
Fecunda e boa Missão,  
Pois quem uma árvore planta  
Pratica uma boa ação.*

### JARDINS

#### DRACENAS

Pertencem à família das Liliáceas. O seu nome foi derivado da palavra grega «drakaina», que significa «Dragão fêmea». Por serem muito parecidas com as do género Cordilina, às vezes são confundidas; no entanto é fácil identificá-las, pois as Dracenas têm as raízes amarelas e as Cordilinas brancas e com rizomas, o que não acontece com a verdadeira. São originárias da África, existindo outras variedades, vindas das ilhas Maurício e Madagascar. A variedade Draco, que produz uma resina vermelha, chamada de «sangue de Dragão». As espécies mais apropriadas para cultura nos jardins tanto pela elegância do porte como pela abundância de folhagem, são: D. Fragrans, que atinge três metros de altura, formando belíssima coluna verde; D. Marginata, verde escuro margimada de vermelho; D. Goldensis, com folhas verdes escuras com faixas transversais prateadas, enquanto que a anterior é vermelha. Ainda da D. Fragrans, existe uma variedade rajada de amarelo, muito conhecida no Brasil, onde está bastante disseminada. Existe a D. Arborea, que forma bela copa e cujas folhas largas são onduladas; é talvez uma das espécies mais belas, por sua folhagem. A multiplicação das Dracenas é feita com muita facilidade, por sementes e estacas.

### FOMARES

#### BERGAMOTA

A Bergamota é uma espécie de laranja, botanicamente denominada Citrus bergamia, Risso; é intensamente cultivada na Calábria, Itália, para a extração do óleo essencial, usado na perfumaria, especialmente nas águas da Colônia. No Brasil cultivamos a Bergamota nos Estados de Santa Catarina e Rio Grande do Sul. Erradamente chamada de tangerina nestes Estados. A perca, chamada de Bergamota Esperana, fornece óleo essencial com aroma da verdadeira Bergamota, tem frutos esféricos e casca ferruginosa dotada do sabor da referida fruta. Existem produtos sintéticos, que substituem a Bergamota.

Ten. Domingos Santos ★ Caixa Postal, 38  
«Círculo de Amigos das Plantas»  
Chácara Gardênia — Nova Iguaçu — E. do Rio

**DR. ALCIDES FATORELLI**  
MÉDICO — Especialidade: Doenças de crianças  
Diariamente: das 14 às 17h. — Aos sábados: das 8,30 às 12h.  
Consultório: Rua Bernardino Melo, 2337  
Av. Amaral Peixoto, 350  
(antiga rua Mendonça Lima) 3º andar, apart. 301  
1º and., 4/3 Nova Iguaçu Edif. São João

**Dr. José Bastos Goulart**  
Olhos - Ouvidos - Nariz - Garganta  
Consultório: Av. Gov. Amaral Peixoto, 275, sala 206  
Diariamente, de 15,30 às 19 hs.  
Sábado, de 14 às 18 hs.  
Residência: R. Ataíde P. de Moraes, 199

**DELTA**  
MOTOR S.A.  
COMÉRCIO E INDÚSTRIA

Concessionários **Oficina especializada**  
Mecânicos treinados na Fábrica  
**Willys Overland do Brasil**  
Amplio estoque de peças genuínas Willys

Desconto especial para revendedor  
Av. Getúlio Moura, 320, tel. 259 — Nova Iguaçu

### JUIZO DE DIREITO DA COMARCA DE NOVA IGUAÇU

## Executivos Fiscais Ajuizados no 1º. Ofício

Roberto Sá Rêgo e Silva, Tab. Inter. do Cartório do 1º Ofício desta Comarca, faz ciente a todos os abaixo discriminados que se encontram ajuizados, em seu cartório PRIVATIVO DOS EXECUTIVOS FISCAIS, contra as seguintes passivas fiscais e jurídicas:

- Joel Adula, processo 8034; D.bral Decorações Brasília Ltda., proc. 8033; Auto Peças Carmo Ltda., proc. 7687; Wilson Fernandes, proc. 8004; M. G. da Rocha, proc. 8005; Anaidé Miranda da Camara, proc. 8007; José Marques Barbosa, proc. 8008; Almino Ramos de Azevedo, proc. 8010; Henrique Rezende Monteiro, proc. 8012; Amarilides G. Naves, proc. 8013; Calile Chammi, proc. 8115; João M. M. Colle, proc. 8018; Games & Almeida Ltda., proc. 8019; José Vieira, proc. 8020; J. L. Coimbra, proc. 8021; Silva & Cunha Ltda., proc. 8021; Santos & Carneiro, proc. 8029; Indústria de Bidas M. da Folha Ltda., proc. 8032; Antenor da Silva, proc. 8037; Larcio Pimenta Bu no, proc. 8042; Vi eito Alves de M. Ilo, proc. 8043; Porto Lubrificações S. João Chiruta Ltda., proc. 8044; Panto & Graça, proc. 8045; Armazém Iguaçu Ltda., proc. 8050; Farmácia São Pedro, proc. 8059; Sociedade Farmacêutica Iguaçu, proc. 8064; Abdala Seoud, proc. 8067; Vinilrex Ltda., proc. 8068; O. W.ildo Nunes, proc. 8073; José Antonio Couto, proc. 8076; Ribeiro & Correia, proc. 8078; Joaquim Gonçalves, proc. 8079; Farmácia Sandra Ltda., proc. 8081; J. J. de Oliveira, proc. 8082; D. R. Fonseca, proc. 8090; M. F. Bicho, proc. 8094; Antonio Gabriel da Silva Filho, proc. 8095; Avan Distribuidora Ltda., proc. 8096; F. H. Carvalho, proc. 8097; Café e Restaurante São Jerge Ltda., proc. 8098; Antonio Gonçalves Teidos, proc. 8100; Americo Vieira da Cruz, proc. 8101; Almeida E. Rodrigues, proc. 8102; Antonio de Brito, proc. 8104; Alberto Gomes Sergio, proc. 8105; Gonçalves e Fernandes, proc. 8107; A. Castro, proc. 8108; Azevedo e Cardoso, proc. 8109; Ubal Escobar A. Castro, proc. 8110; Alindo Candido da Silva, proc. 8112; Adauto Gama de Oliveira, proc. 8113; Idelfonso da Silva Lessa, proc. 8116; G. Gimenez, proc. 8118; Milton Gomes, proc. 8119; Josefa Rodrigues Oliveira, proc. 8120; K. K. W. Mur. Kimi, proc. 8121; Nelson Benjamin Monteiro, proc. 8123; A. Gonçalves Teidos & Cia., proc. 8124; Rodrigues e Moraes, proc. 8126; José Amum Farah, proc. 8127; Bar e Restaurante Brasil Ltda., proc. 8129; Z. Rubinzstein, proc. 8130; Amarilides Gonçalves, proc. 8134; Casa Lacerda Ltda., proc. 8136; Manoel Leite Pinho, proc. 8137; Lanches Bommeimo Ltda., proc. 8139; Anis Seoud Oig. Seoud de Cereais, proc. 8140; Julio Rodrigues, proc. 7741; Geany de Freitas Ferreira, proc. 7747; Vacil Ferreira Coutinho, proc. 7743; José Rodrigues da Cruz, proc. 7721; Lopes & Gomes, proc. 7725; Jay Barbosa do Nascimento, proc. 7730; José Lino dos Santos, proc. 7729; Reginaldo Dias, proc. 7731; J. L. Vitoria, proc. 7739; M. Correia, proc. 7727; Carpintaria e Moveis Vitoria, proc. 7732; S. hid Cheun, proc. 7807; Industria Reunidas Quitandinha S/A., proc. 7806; Adair Soares da Silva, p. oc. 7794; Pedro Manoel dos Santos, proc. 7810; Pedro Fernandes & Cia., proc. 7800; Manoel Moreira de Brito, proc. 7921; F. Barbosa, proc. 7942; Bráulio Monteiro da Silva, proc. 7504; José Antonio Couto, proc. 7869; Gilro Custodio de Mendonça, proc. 7871, e F. Gimenez, processo 7948.

Nova Iguaçu, 15 de setembro de 1964.

Roberto Sá Rêgo e Silva — Tabelião Interino

## L. A. B. A. F. A. L.

Lam. Bras. de Artefatos de Ferro, Aço e Lingotes

Fábrica de Vergalhões

Accepta-se qualquer encomenda. — 1/2, 3/8, 1/4 e 3/16  
Escritório: Rua dr. Carvalhais, 735 (Ao lado da Fábrica)  
RODOVIA PRESIDENTE DUTRA — Km. 9, 1/2  
Entrada de Rocha Sobrinho

Associação Odontológica Regional da Baixada Fluminense

Assembleia Geral Ordinária

O Presidente da A. O. R. B. F., usando das atribuições que lhe conferem os Estatutos, convoca a Assembleia Geral Ordinária para a eleição da Diretoria, a qual será realizada após o almoço de confraternização da classe, que terá lugar na Churrascaria Venezia, às 12h do dia 24-9-64.

Após a eleição, na sede da Associação, serão discutidos assuntos de interesse da classe.

Nova Iguaçu, 9 de setembro de 1964.

HENRIQUE MACHADO  
Presidente 2-2

### EDITAL

Registro de Imóveis da 1ª Circunscrição de Nova Iguaçu Cartório do 1º Ofício

Alcélino Vieira de Moura Sá, Substituto em exercício, do cargo de Oficial da Primeira Circunscrição de Nova Iguaçu, Estado do Rio de Janeiro, atendendo ao que foi requerido pela «Vila São Teodoro Ltda.», faz saber a Almir Monteiro, Ana Corrêa Ramos, Ana de Souza Franco, Antônio Carlos da Silva, Bernardo José de Almeida Souto, Claudonir de Souza Nogueira, Heriberto Bastos da Rosa, Isaac Teixeira de Souza, José Maria Monteiro, Manoel Ferreira do Nascimento, Maria de Jesus da Silva Batista, Maria Siqueira de Mello, Maria Siqueira de Mello e Marilda Constância de Almeida, residentes atualmente em lugares ignorados, que deverão comparecer ao cartório do 2º Ofício desta Comarca, sito à rua Getúlio Vargas, n. 118, e solverem os seus débitos referentes aos lotes de terreno sitos no «Jardim Boa Esperança», neste Município, sob pena de, não fazendo, serem canceladas as averbações e rescindidas as promessas. Dou 16. Nova Iguaçu, 31 de agosto de 1964. Eu, Alcélino Vieira de Moura Sá, Oficial Substituto, o subscrevi e assino. Alcélino Vieira de Moura Sá, Oficial Substituto em exercício. 1-2

### Guy Mattos CONTADOR

Escritório: Av. Nilo Peçanha, 151, 4/304 — N. Iguaçu

### JUIZO DE DIREITO DA 1ª VARA DA COMARCA DE NOVA IGUAÇU

Cartório do 5º Ofício

## Edital de Notificação e Citação

Com o prazo de vinte dias:

O doutor Alberto Nader, Juiz de Direito da 1ª Vara da Comarca de Nova Iguaçu, Estado do Rio de Janeiro, na forma da lei, etc.

Faz saber a todos quantos o presente edital com o prazo de vinte dias virem ou deles notícia tiverem, que por este meio notifica Carmozina da Silva para comparecer à audiência de conciliação e acordo da ação de despejo que lhe move seu marido Edson Vieira Machado, a se realizar na sala das audiências da 1ª Vara, no Edifício do Fórum desta Comarca, no dia vinte e nove de outubro, às dezesseis horas, e a cita para, no prazo legal, querendo, contestar a ação sob pena de revelia e por todo o conteúdo da petição que lhe foi dirigida do teor seguinte: — «Exmo. sr. dr. Juiz de Direito da Vara Cível da Comarca de Nova Iguaçu, Edson Vieira Machado, brasileiro, casado, decorado, residente e domiciliado em Belford Roxo, neste Município, por intermédio de seu advogado infra assinado, vem expor para afinal requerer a V. Exa. o seguinte: — 1. que, pelo regime de comunhão de bens, o Suplicante casou-se em 10 de julho de 1960 com Carmozina da Silva, brasileira, casada, doméstica, residente em lugar incerto e não sabido, existindo desta união um filho de nome Wagner da Silva Machado, nascido em 24 de julho de 1961; 2. — que viveu em comum com sua mulher durante 8 anos aproximadamente, residindo na rua Argentina n. 452, em Belford Roxo, neste Município, se bem que nunca num clima de perfeita harmonia e compreensão; 3. — aconteceu, que, em julho de 1969, sua mulher o abandonou, levando consigo o filho, passando a residir em companhia de sua mãe; 4. — posteriormente, sua mulher tomou rumo ignorado, indo residir em lugar incerto e não sabido, tendo na ocasião deixado o filho que o Suplicante, após consentimento da avó, internou-o no Colégio Agrícola Regis Barros, localizado em Condição de Macaoc, neste Estado. Assim sendo é a presente para requerer a V. Exa. a citação da Suplicada acima referida, por edital, já que a mesma encontra-se em lugar incerto e não sabido, para responder aos termos da presente ação ordinária de despejo, contestá-la, querendo, fundada no art. 317, número IV, do Código Civil, esperando que a ação o a proposta seja julgada procedente, condenando a Suplicada nos pagamentos das custas e demais cominações. Protesta por todos os gêneros de provas admitidas em direito, depoimento pessoal da Suplicada, pena de confissão, prova testemunhal, etc. Dá-se à presente o valor de Cr\$ 50.000,00, espelificamente para os efeitos fiscais. Nestes termos, o deferimento. Nova Iguaçu, 17 de julho de 1964. (as) Mario Soares Pereira Júnior. Distribuição: Distribuída à 1ª Vara — 5º Ofício. Nova Iguaçu, 22 de julho de 1964. Flávio Faria, Distribuidor Substituto. Despacho. D. R. e A. à conclusão. Em 17-7-64. HUÁRIO. «Despacho de fls. 7: «Faz-se a notificação e a citação, simultaneamente, à Suplicada, a fim de que compareça neste Juízo, Edifício do Fórum, no dia e hora previamente designados pelo sr. Escrivão, para audiência de conciliação e acordo, e para responder nos termos da ação. Fica entendido que o prazo para a contestação, no caso de não se verificar conciliação, acordo ou comparecimento, começará a correr do dia designado para a audiência citada. E. edital com o prazo de 30 dias, e notifique-se o requerente. Nova Iguaçu, 5 de agosto de 1964. HUÁRIO. E para que a notícia chegue ao conhecimento de quem interessar possa se passou o presente que será afixado e publicado na forma da lei. Dado e passado nesta cidade de Nova Iguaçu, Estado do Rio de Janeiro, aos cinco dias do mês de setembro de mil novecentos e sessenta e quatro. Eu, Hermes Gomes da Cunha, Escrivão o subscrevi. (as) Alberto Nader, Juiz de Direito da 1ª Vara. 1-2

### Casa de Saúde e Maternidade N. S. de Fatima

Operações, Partos, Fraturas, Clínica Médica, Raios X, Fisioterapia, Ortopedia.

Pronto socorro especializado em coração: eletrocardiograma, Eletrochoque — Serviço de transfusão de sangue, etc. SERVIÇO DE PRONTO SOCORRO DIA E NOITE  
Rua Bernardino Melo, 1465—Tel. 261-J-12—Nova Iguaçu

### ELETRO REAL Transistor

Oficina especializada em aparelhos transistorizados. Completo e variado estoque de acessórios para rádios.

R. Otávio Tarquínio, 45, loja 10 (Galeria Central)

### Alvalades, colas, pincéis, esmaltes, óleos, vernizes e tintas

### Casa SOLLAR

Importação e Exportação Soares Aguiar Tintas, Ltda.

Matriz e Escritório: Rua da Conceição, 120, Trav. 13 de Março, 120, Barão de Mesquita, 302 (Próximo à Mai. Floriano) No Rodoviário-N. Iguaçu, Estado do Rio de Janeiro. Fone: 43-8370

### Prefeitura Resolução

Que despoje os terrenos legais, decretos e...

### Ordens de

Nº 168, de 12-8-64. — Fica...

### DECAÇÃO FISICA

### Depois da ginástica, repouso

Até os 15 anos, a adoção...

### Várias

Para obter a quantidade...

### CO

CO INC



## Prefeitura Municipal de Nova Iguaçu

CORREIO DA LAVOURA

Domingo, 20 - IX - 1964

### Resolução n. 1.590

**Que desapropriar área de terra**  
A Câmara Municipal de Nova Iguaçu, por seus representantes legais, decreta e eu sanciono e promulgo a seguinte Resolução:

Art. 1º - Fica desapropriada a área de terra do lote 8, da quadra "B", situada no loteamento "Jardim Império", 1º distrito deste Município, a fim de fazer ligação da Rua D. Pedro II com Rua Condição.

Art. 2º - As despesas decorrentes com a referida desapropriação correrão por conta da verba especial, que fica o Prefeito Municipal autorizado a abrir na importância necessária à indenização.

Art. 3º - A presente Resolução entrará em vigor na data de sua publicação, revogadas as disposições em contrário.

Prefeitura Municipal de Nova Iguaçu, 10 de agosto de 1964.

ALUIZIO PINTO DE BARROS - Prefeito

### Ordens de Serviço

Nº 168, de 12-8-64. - Ficam dispensados, por abandono de serviço, os extranumerários diaristas, da função de Auxiliar de Ensino, Maria José Barbosa, Maria do Amparo, Maria dos Anjos Barbosa, Luzia Lourenço dos Santos e a Servente Mari Pereira de Araujo, a partir desta data.

Nº 174, de 21-8-64. - Admito, como extranumerário diarista, para exercer a função de Servente, referência 9, Maria das Dores Pereira, a partir de 31-7-64.

Nº 169, de 14-8-64. - Admito, como extranumerários diaristas, para exercerem a função de Auxiliar de Ensino, referência 25, Francisca Eliane de Brito, a partir de 29-7-64; Neusa Bernardo Ferreira, a partir de 13-8-64 e Laurinda Dias Coelho, a partir de 5-8-64.

Nº 170, de 19-8-64. - Fica dispensado, a pedido, o extranumerário diarista Waldorinda Genta, da função de Auxiliar de Ensino, referência 25, a partir de 13 de agosto do corrente ano.

Nº 171, de 19-8-64. - Admito, como extranumerários diaristas, para exercerem a função de Auxiliar de Ensino, referência 25, Odali Pereira Lôbo, a partir de 4-8-64; Maria de Lourdes da Cruz Silva, a partir de 13-8-64, e Sonia Borges de Barros, a partir de 18-8-64.

Nº 173, de 19-8-64. - Ficam dispensados, por abandono de serviço, os extranumerários diaristas, da função de Auxiliar de Ensino,

## Caixa Beneficente dos Servidores Públicos Municipais de Nova Iguaçu

### Resolução n. 3, de 7 de agosto de 1964

Abre crédito suplementar na importância de Cr\$ 810.500,00 (oitocentos e dez mil e quinhentos cruzeiros).

O Conselho Deliberativo da Caixa Beneficente dos Servidores Públicos Municipais de Nova Iguaçu, por seus membros legais, delibera e eu promulgo a seguinte Resolução:

Art. 1º - Fica aberto o crédito suplementar na importância de Cr\$ 810.500,00 (oitocentos e dez mil e quinhentos cruzeiros), às seguintes dotações orçamentárias:

|   |                 |
|---|-----------------|
| Verba 00-1-1 - Salário                  | Cr\$ 128.000,00 |
| Verba 00-2-4 - Auxílio Hospitalar       | 100.000,00      |
| Verba 00-2-5 - Auxílio Funeral          | 12.500,00       |
| Verba 00-2-6 - Pécúlio                  | 500.000,00      |
| Verba 00-5-8 - Publicidade e Propaganda | 72.000,00       |
|   | 810.500,00      |

Art. 2º - O recurso para tal fim provém do numerário disponível.

Art. 3º - A presente resolução entrará em vigor na data de sua publicação.

Art. 4º - Revogam-se as disposições em contrário.

Nova Iguaçu, 7 de agosto de 1964.

FERNANDO NUNES BRIGAGÃO - Presidente

**cópias mimeografadas c/ urgência?**  
**cópias à máquina?** preços módicos  
**cobranças em geral?** módicos  
**só na "vivenda da luz"**  
rua bernardino melo, 1919, 2º, sala 16 - nova iguaçu, e  
rua da matriz, 217 - loja 12 - são joão de meriti

### EDUCAÇÃO FÍSICA

#### Depois da ginástica, repouso

Até os 15 anos, a educação física deve ser higiênica. Terá em vista principalmente a digestão, a respiração e a circulação. Procura-se aperfeiçoar a coordenação dos movimentos. Impõe-se nessa idade uma vigilância permanente por parte dos professores e médicos de Educação Física. Os exercícios na escola primária devem despertar o interesse das crianças, para que sejam por elas preferidos. Um dos meios mais simples a empregar, nesse período de vida, para a educação muscular, é o do brinquedo cantado, no qual as crianças se movimentam em grupo, realizando ao mesmo tempo, pelo canto, a necessária ginástica respiratória.

Há uma grande variedade de brinquedos cantados. Ultimamente tem aumentado a série dos mesmos com a introdução de brinquedos novos. Eles têm o sentido de tornar cada vez mais interessante o exercício da atividade muscular. Os brinquedos de roda, os cumprimentos e as trocas de lenço nos grupos formados, as danças corriqueiras ou saliantes, entrecortadas de cantos, todos esses brinquedos realizam o objetivo de estimular a atividade muscular, inclusive dos próprios músculos respiratórios. A ginástica é praticada, assim, insensivelmente pelas crianças. Constitui para elas um folguedo, um divertimento e são elas as primeiras a solicitar o brinquedo. Divertem-se e conservam a saúde.

No fim da lição de ginástica no colégio, é aconselhável uma marcha acompanhada de cantos e, em seguida, o repouso. As crianças podem, então, deitar-se e permanecer alguns minutos em silêncio.

#### Várias

Procure aliviar a queimadura de sol, que produz muita dor, quando roça a nossa pele, esfregando o local com éter ou cloroformo. Um bom inseticida de DDT, gasolina ou querosene, pulverizados, podem exterminar esses bichos, se aparecerem em lugares próximos à nossa casa.

Não permita que seus filhos brinquem com dinheiro, pois ele é sempre muito ruído, pelo fato de circular entre várias mãos, antes de chegar às nossas. Além disso, as moedas correntes constituem um perigo para as crianças, que costumam levar tudo à boca.

Para que as mangas compridas da sua roupa não fiquem muito curtas, adicione 3 cm ao comprimento do braço, deixando-se assim a margem para a bainha.

# BOLA BRANCA PARA VOCÊ

que vai adquirir um apartamento no Edifício

## CRISTINA

Rua Santos Dumont, esq. de Rangel Pestana

No melhor ponto residencial da cidade.  
2 elevadores com gerador próprio.  
Apartamentos com 3 quartos, salão, banheiro, copa-cozinha e dependências.  
3 apartamentos por andar.  
Garagem, play-ground, incinerador e poço artesiano.  
Arquitetura moderna e esmerado acabamento.

Projeto do arquiteto ARY AFRÂNIO PEIXOTO

MAIS UM LANÇAMENTO DA PANORAMA

CONSTRUÇÃO INCORPORAÇÃO e VENDAS a cargo da

Vendas no local ou em nossos escritórios  
RUA QUINTINO BOCAIUVA, 185 - NOVA IGUAÇU

souto maior publicidade

### Laboratório de Análises Clínicas São Geraldo

DR. JOSÉ LUIZ RIBEIRO

Av. Nilo Peçanha, 54 - salas 11 e 12 - Tel. 87 (por favor) - Nova Iguaçu

Exames de Sangue, Urina, Fezes, etc. - Reação de Galli-Mainini, Friedman - Reações sorológicas para diagnóstico da Sífilis. - Tubagens, etc. Exames anátomo-patológicos.

Colheita a domicílio. - De 7,30 horas às 18,30 horas  
Aos sábados até às 16 horas

### Instaladora Iguaçu Ltda.

Eng. responsável: AUNY CHAVES LOPES (CREA 9693-D)

Instalações elétricas e hidráulicas  
Serviços de alta tensão, P. C. etc.  
Conserto em aparelhos eletrodomésticos

ESCRITÓRIO E LOJA:  
Rua Floresta Miranda, 165 - Nova Iguaçu

### Cartório do 11º Ofício

Escrituras - Contratos - Procuраções

Darcilio Ayres Raunheitti

Tabelião e Oficial do Registro do Comércio

Rua dr. Getúlio Vargas, 56. Tel. 256. Nova Iguaçu

### BAZAR AMERICANO

Ferragens, Alumínios, Louças, Tintas, Cristais, Brinquedos, Papelaria e objetos para presentes.

Abilio Augusto Pulso

Rua Marechal Floriano Peixoto, 2046 - Tel. 28-120  
Nova Iguaçu Estado do Rio

### Médicos Especialistas

Dr. Afonso Fatorelli - Olhos  
Dr. S. Eloy Pereira - Olhos, ouvidos, nariz e garganta

ÓCULOS - TRATAMENTO - OPERAÇÕES

Endergo em Nova Iguaçu:

AV. AMARAL PEIXOTO, 236 - Sala 304  
HORÁRIO: Quarta e Sexta-feira, pela MANHÃ  
Terça e Quinta-feira, À TARDE

NO RIO - Dr. Fatorelli: Rua Alvaro Alvim, 48 - Sala 605  
Tel. 22-5140, Ramal 43 - Consultas com hora marcada

### de Saúde e Maternidade N. S. de Fatima

Partos, Fraturas, Clínica Médica, Radiologia, Fisioterapia, Ortopedia.

Atendimento especializado em coração: eletrocardiograma, ecocardiograma - Serviço de transição de sangue, etc.

HOQUE DE PRONTO SOCORRO DIA E NOITE

Rua Bernardino Melo, 1465 - Tel. 261-7-12 - Nova Iguaçu

### ETRO REAL Transistor

Oficinas especializadas em aparelhos transistorizados. Completo e variado estoque de acessórios para Rádio.

R. Otávio Tarquínio, 45, loja 11 (Galeria Central)

### SOLLAR

Importação e Exportação de Aguillar Tintas, Ltda.

Av. Nilo Peçanha, 100 - Loja 100 - Nova Iguaçu - Tel. 261-7-12

## Seleções de Madeiras INDICADOR Nova Iguaçu S.A. Profissional e Comercial

Balanco Geral encerrado em 31-XII-1963

Transcrito no Diário a fls. 114/5. - Registrado no Cartório de N. Iguaçu

| ATIVO                        |               |                       |
|------------------------------|---------------|-----------------------|
| Disponível                   |               |                       |
| Caixa                        | 256.551,30    |                       |
| Bancos c/ Movimento          | 5.542.722,90  | 5.799.274,20          |
| Ativo Realizável             |               |                       |
| Mercadorias                  | 24.800.850,00 |                       |
| Obrigações a Receber         | 48.328,80     |                       |
| Duplicatas a Receber         | 24.240.419,00 | 49.089.598,30         |
| Ativo Imobilizado            |               |                       |
| Imóveis                      | 55.308.857,00 |                       |
| Instalações                  | 100.000,00    |                       |
| Maquinismos                  | 2.155.438,70  |                       |
| Móveis e Utensílios          | 487.171,00    |                       |
| Veículos                     | 3.040.500,00  | 61.069.966,70         |
| Ativo Imobilizado Reavaliado |               |                       |
| Imóveis                      | 5.101.599,80  |                       |
| Maquinismos                  | 1.245.730,80  |                       |
| Móveis e Utensílios          | 104.502,40    |                       |
| Veículos                     | 67.944,90     | 6.519.777,90          |
| 67.944,90                    |               | 67.589.744,60         |
| Contas de Compensação        |               |                       |
| Caução da Diretoria          | 100.000,00    |                       |
| Banco do Brasil c/ Caução    | 2.898.073,80  | 2.998.073,80          |
| <b>TOTAL DO ATIVO</b>        |               | <b>125.476.690,90</b> |

| PASSIVO                       |               |                       |
|-------------------------------|---------------|-----------------------|
| Passivo Não Exigível          |               |                       |
| Capital                       | 18.000.000,00 |                       |
| Fundo de Depreciação          | 1.609.180,70  |                       |
| Reserva p/Devedores Duvidosos | 2.424.041,00  | 22.033.221,70         |
| Exigível                      |               |                       |
| Dividendos a Pagar            | 3.417.159,40  |                       |
| Obrigações a Pagar            | 56.978.382,80 |                       |
| Títulos Descontados           | 16.458.258,50 |                       |
| Odilon José Soares - C/C.     | 800.000,00    |                       |
| Lazaro José Soares            | 10.800.502,30 |                       |
| Lucros em Suspensão           | 12.991.092,80 | 100.445.395,40        |
| Contas de Compensação         |               |                       |
| Ações Caucionadas             | 100.000,00    |                       |
| Títulos Caucionados           | 2.898.073,80  | 2.998.073,80          |
| <b>TOTAL DO PASSIVO</b>       |               | <b>125.476.690,90</b> |

Nova Iguaçu, 31 de dezembro de 1963.

Lazaro José Soares - Diretor  
Virgílio N. Silva - Cont. Reg. 6172 - CRC

Demonstração da Conta de Lucros e Perdas  
referente ao período de 1 de Jan. a 31 de dezembro de 1963

| DEBITO                                |                      |
|---------------------------------------|----------------------|
| Impostos e Taxas                      | 847.526,10           |
| Imposto de vendas e consignações      | 5.748.230,70         |
| Imposto de Consumo                    | 6.399.831,20         |
| Luz, Força e Telefone                 | 1.166.099,30         |
| Contribuições                         | 1.168.482,80         |
| Ordens pagas                          | 4.771.335,60         |
| Despesas Diversas                     | 208.191,00           |
| Manutenção de Veículos                | 112.515,00           |
| Despesas Bancárias                    | 1.257.374,20         |
| Combustíveis e Lubrificantes          | 2.125,00             |
| Despesas de condução                  | 428,00               |
| Material de Escritório                | 6.883,20             |
| Férias, indenizações e Avisos Prévios | 174.250,00           |
| Seguros Diversos                      | 394.180,70           |
| Transportes e Fretes                  | 33.804,60            |
| Descontos e Juros Pagos               | 9.278.029,90         |
| Honorários da Diretoria               | 1.700.000,00         |
| Réguas e Estampilhas                  | 1.854.880,00         |
| Depreciações                          | 830.361,00           |
| Reserva p/Devedores Duvidosos         | 2.424.041,00         |
| Mercadorias em Estoque                | 102.828.367,60       |
| <b>LUCRO OBTIDO neste Exercício</b>   | <b>12.991.092,80</b> |

| CREDITO                             |                       |
|-------------------------------------|-----------------------|
| Vendas                              | 128.649.240,70        |
| Descontos Obtidos                   | 150.000,00            |
| Juros Recebidos                     | 50.718,80             |
| Mercadorias em Estoque              | 24.800.850,00         |
| <b>LUCRO OBTIDO neste Exercício</b> | <b>153.650.809,50</b> |

Nova Iguaçu, 31 de dezembro de 1963.

Lazaro José Soares - Diretor  
Virgílio N. Silva - Cont. Reg. 6172 - CRC

construções - reconstruções - Incorporações - projetos - estudos - construções de rede de energia elétrica de alta e baixa tensão - sub-estações transformadoras

## construtora e instaladora

MATRIZ - AV. NILO PEÇANHA, 151, S/212 NOVA IGUAÇU - E. DO RIO  
FILIAL - AV. PRES. VARGAS, 435, S/706, TEL. 23-6364 RIO - G.R.

## CONSTRUTORES

Roberto Bernal Soares - Construtor licenciado no Município de Duque de Caxias. Residente em Nova Iguaçu à rua Edmundo Soares, 304.

## Advogados

Dr. Paulo Mesquita - Advogado - R. Getúlio Vargas, 35, 1º and. Fone: 282. - Nova Iguaçu.

Dr. Orlando e Servulo Mello - Advogados - Av. cel. Francisco Soares, 128 - Terças e quintas-feiras, das 14 às 18 horas.

Aldyl Martins Pereira - Advogado - Às 3ª e 5ª feiras, das 8 às 12h - Av. Nilo Peçanha, 10, S/204, Nova Iguaçu. - Em Nilópolis, às 3ª e 5ª feiras, das 14 às 17h, em qualquer cartório.

## Rádio - Televisão

Reforma e consertos

Benedito Teixeira

Rua dos Deputados, 375  
Balro Santa Eugênia

## CASAS BURI

Organização Brasileira Especializada no Comércio de Tecidos

Todos dizem que uma vez BURI sempre BURI

Rua Marechal Floriano Peixoto, 2056 - Nova Iguaçu

## OFICINA MECANICA

SOLDA ELÉTRICA E OXIACETILÊNICA

Serviço de torno mecânico e plaina, prensa hidráulica, consertos de máquinas em geral, reformas em motores em geral, reformas em motores de combustão interna, montagem e assentamento de máquinas de qualquer tipo, retíficas de motores e eixo de manivela.

Bittencourt & Alarcão Ltda.

TRAVESSA 13 DE MARÇO, 24  
TEL. 136 - NOVA IGUAÇU

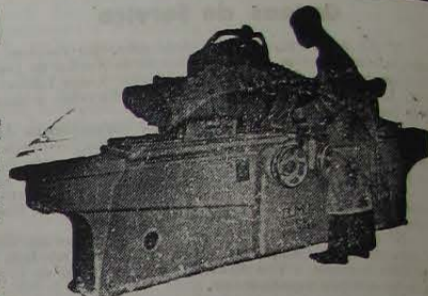

RETIFICA

## PEÇAS E ACCESSÓRIOS

### LINHA - WILLYS - DKW - VOLKSWAGEN

**SÃO BRAZ PEÇAS Ltda.** Av. Nilo Peçanha, 518/520  
NOVA IGUAÇU Tel. 479 E DO RIO

## Cartório do 8º. Ofício

Escrituras - Firmas - Contratos - Procurações

**Rodolpho Quaresma de Oliveira**  
Tabelião e Escrivão

Rua Getúlio Vargas, 52 - Tel. 265 - Nova Iguaçu

PARA SUA MAIOR GARANTIA PROCURE

## FARACO Loterias

UMA CASA QUE NÃO FALHA

Rua Mal. Floriano, 2125 Trav. São Mateus, 58  
Tel. 313-NOVA IGUAÇU NILÓPOLIS - E. do Rio

## Casa Santo Antônio

Livraria e Papelaria em geral - Artigos de presentes

**Walter Ferreira Villaça**  
Rua Marechal Floriano Peixoto, 2618 - Tel. 86  
Nova Iguaçu Estado do Rio

## CONTADORES

Ariel dos Santos CRC-RJ 3192 Milton Sá Freire Ribas CRC-RJ 3479

Assistência Técnica Especializada - Contratos - Distratos - Escriturações - Organizações, etc.

Rua Getúlio Vargas, 109 - Loja Nova Iguaçu

HORÁRIO: 8 às 17h - Almoço: 11:30 às 13h (fechado)  
(Aos sábados não haverá expediente)

Vai construir ou reformar?

## CASA MERCÚRIO DE FERRAGENS LTDA.

A mais completa do Município!

Rua Mal. Floriano Peixoto, 2210 - Tel. 47

**Brasilia Ltda.**

Cultura Espiritual

## A opr

O malito preado da opr...  
na zona rural. O agrgado...  
desenvolver-se quer mandar em...  
le não pode fazer, apesar d...  
três. A opção econômica é...  
ga, dias em que Cristo estêbe...  
na Ilha Máta, nos dias da Re...  
pi no século vinte. Mas os hom...  
da devem se unir e combater p...  
brasil que tão implacavelmente...  
mana o desespero... e isso, a no...  
vê do exercício honesto, da p...  
países.

Opção social - Esta jo...  
Hilária do ponto de vista da re...  
terível operado social, com a...  
nao a) indivíduos, despretosiv...  
inferioridade. Os judeus têm sid...  
gra em certos países onde imper...  
certa metá e elemento fementin...

8

VENDE-SE terreno no centro, C\$ 3.000.000,00, próprio para residência. Tratar r. Getúlio Vargas, 16 - Azul. 3-3

TORNE-SE P...  
RENDA NÃO...  
Participe

- 52 lojas com todos modernos, inclusive escritórios
- 84 escritórios
- Supermercado com auto-serviço, que possibilita vendas voluntárias
- Moderníssimo cinema para 1.200 pessoas
- Restaurante, Lanchonete

DINHEIRO PARA

SUPER-C...  
DE NOVA...  
JÁ EM CONS...

SUPER SHIPPIN...  
CENTERS...  
POPULAR...  
S. E.

# A opressão

Rev. Joel Polycarpo

O maldito pecado da opressão econômica existe também nas zonas rurais. O agregado, o colono quer produzir, quer desenvolver-se, quer mandar ensinar a ler aos filhos, quer fazer-lhes da saúde, mas o regime é de opressão econômica e ele nada pode fazer, apesar de estar enriquecendo o seu patrão. A opressão econômica é velha; existiu nos tempos antigos, na Idade Média, nos dias da Revolução Francesa, e existe em pleno século vinte. Mas os homens esclarecidos e bem formados devem se unir e combater por todos os meios possíveis essa maldita opressão que tem levado a maioria dos homens do exercício honesto, da prática sincera do Cristianismo a um estado de desespero... e isso, a nosso ver, só se conseguirá através de uma revolução social.

Opressão social — Esta forma de opressão pode ser considerada do ponto de vista da raça e das castas. Há na Índia a opressão social, com a existência das castas. Os pártidos são intocáveis, desprezíveis, relegados a uma condição de inferioridade. Os judeus têm sido oprimidos, bem como os negros em certos países onde imperam os preconceitos raciais. Em certos meios o elemento feminino é oprimido pelo masculino.

## DRA. CLEOMAR DUQUE RODRIGUES DE ALMEIDA

Doenças de Senhoras — Partos — Pré-Natal  
CURSO DE PARTO PSICO-PROFILÁTICO (Parto sem Dor)  
Terças, quintas e sábados, das 15 às 17 horas  
CONSULTÓRIO: Rua Getúlio Vargas, 58, sala 23  
RES.: Rua dr. Floresta Miranda, 217. Tel. 109—N. Iguaçu

Mesmo nos países mais adiantados há uma certa hierarquia de classes, havendo aquelas que estão em situação social desvantajosa, oprimidas pelas classes sociais mais elevadas. Opressão religiosa — Esta tem assumido formas tremedadas de violência, torturas e chacotas, como nos conta Cézire de História Universal, e A. Hercúlio — História da Igreja do que conhecemos... e tudo feito em nome do Deus de amor e do Divino Mestre que veio dizer ao mundo: "Amai-vos uns aos outros, assim como eu vos amei". Quantas barbaridades e um tanto diferente. Nega-se liberdade religiosa a certas minorias, na prática, quando essa liberdade existe na Constituição. Na Rússia a disseminação religiosa é proibida, e na Espanha o vau a fé muçulmana empunhando a espada. A História da Religião é em grande parte a História da Opressão e da intolerância. O Cristianismo positivo revelado por Deus ensina o amor, mas infelizmente o coração da maioria dos homens tem forjado a opressão.

# Radioarte S. A.

## Relatório da Diretoria

Srs. Acionistas,  
Cumprindo as disposições legais e estatutárias, vimos submeter à apreciação de Vv. Ss. o Balanço e a Demonstração da Conta de Lucros e Perdas, assim como o Parecer do Conselho Fiscal, relativos ao exercício encerrado em 31 de dezembro de 1963. Propomos aos srs. Acionistas o seguinte: Referente aos lucros dos exercícios de 1962 e 1963 deduzidos os dividendos aprovados pela Assembléia, o saldo será levado à conta de renovação de máquinas e equipamentos.

Para quaisquer esclarecimentos, continuamos à disposição dos srs. Acionistas, na sede social, à Av. Santos Dumont, nº 894, nesta cidade.

Nova Iguaçu, 15 de maio de 1964.

João Paulo de Magalhães Castro — Presidente  
Wilson Fernandes — Dir. Secretário

## Balanço Geral encerrado em 31—XII—1963

### ATIVO

|                         |               |               |
|-------------------------|---------------|---------------|
| <b>Imobilizado</b>      |               |               |
| Acessórios Mecânicos    | 315.800,00    |               |
| Móveis e Utensílios     | 965.694,00    |               |
| Instalações             | 420.586,40    |               |
| Beneficências           | 488.106,50    |               |
| Casa de Força           | 587.500,00    |               |
| Máquinas e Equipamentos | 5.990.300,00  |               |
| Ferramentas             | 14.618,00     |               |
| Marcas e Patentes       | 27.500,00     | 8.709.508,90  |
| <b>Disponível</b>       |               |               |
| Caixa—Escritório        | 1.845.073,70  |               |
| Caixa—Fábrica           | 1.806.290,30  |               |
| Bancos e Movimento      | 1.872.719,90  | 5.524.083,90  |
| <b>Realizável</b>       |               |               |
| Duplicatas a Receber    | 63.420.701,00 |               |
| Almoxarifado            | 128.589,70    |               |
| Devedores Duvidosos     | 922.816,70    |               |
| Mandatários de Cob.     | 1.344.937,70  |               |
| Depósitos               | 14.400,00     |               |
| Petrobrás — Let 2004    | 3.800,00      | 78.835.045,10 |
| <b>Transitória</b>      |               |               |
| Contas Correntes        | 398.732,80    |               |
| Valores Pendentes       | 170.000,00    | 568.732,80    |
| <b>Compensação</b>      |               |               |
| Ações Caucionadas       |               | 90.000,00     |
|                         |               | 88.527.761,70 |

### PASSIVO

|                            |               |               |
|----------------------------|---------------|---------------|
| <b>Não Exigível</b>        |               |               |
| Capital                    | 8.500.000,00  |               |
| Reserva Legal              | 276.815,80    |               |
| Prov. Dev. Duvidosos       | 3.338.825,80  |               |
| Prov. p/Deprec.            | 1.194.436,90  | 13.307.681,50 |
| <b>Exigível</b>            |               |               |
| Fornecedores               | 16.108.738,60 |               |
| Obrigações a Pagar         | 9.173.416,00  |               |
| Bancos c/TD                | 42.973.854,40 |               |
| Credores Diversos          | 2.798.598,00  | 71.052.605,00 |
| <b>Contas de Resultado</b> |               |               |
| Lucros e Perdas            |               | 4.077.475,20  |
| <b>Compensação</b>         |               |               |
| Caução da Diretoria        |               | 90.000,00     |
|                            |               | 88.527.761,70 |

Nova Iguaçu, 31 de dezembro de 1963.

João Paulo de Magalhães Castro — Dir. Presidente  
Gílson Clemente Teizetra — Tec. Cont. — CRC-RJ, 16702-S

## Demonstração da Conta de Lucros e Perdas

### DEBITO

|  |                |
|--|----------------|
| Despesas Administrativas—Escritório    | 5.797.412,20   |
| Despesas Administrativas—Escr. Fábrica | 8.545.690,90   |
| Despesas Financeiras                   | 10.725.403,20  |
| Despesas Gerais de Fabricação          | 69.484.832,40  |
| Reserva Legal                          | 151.616,00     |
| Lucros do Exercício                    | 2.880.717,40   |
|  | 110.199.603,10 |

### CREDITO

|                 |                |
|-----------------|----------------|
| Vendas          | 108.819.583,50 |
| Outras Recoltas | 1.380.019,80   |
|                 | 110.199.603,30 |

Nova Iguaçu, 31 de dezembro de 1963.

João Paulo de Magalhães Castro — Dir. Presidente  
Gílson Clemente Teizetra — Tec. Cont. — CRC-RJ, 16702-S

## Parecer do Conselho Fiscal

Os abaixo assinados, membros efetivos do Conselho Fiscal, na forma que estabelecem os Estatutos, apreciamos, minuciosamente o inventário, o Balanço e a Conta de Lucros e Perdas referentes ao exercício social encerrado em 31 de dezembro de 1963, sendo nos fornecidos todas as informações e esclarecimentos solicitados. Assim declarando ter encontrado os referidos documentos em perfeita ordem e correção, recomendamos-os à aprovação da Assembléia Geral e a proposta da Diretoria referente ao fundo de renovação de máquinas e equipamentos. Neste ensejo, queremos destacar a firmeza, o zelo, os esforços e o superior interesse demonstrados pela Diretoria na defesa e no engrandecimento da organização.

Nova Iguaçu, 16 de maio de 1964.

Nelson Novellino Pacheco — Líneu Marques de Freitas  
José Soares Maciel

COM APENAS  
**8.000,**  
DE ENTRADA  
E **6.000,** MENSAL

**TORNE-SE PROPRIETÁRIO DE UM IMÓVEL CUJA RENDA NÃO É CONGELADA, CRESCE DIA A DIA**  
Participe do movimento de vendas de:

- ★ 52 lojas com todos os requisitos modernos, inclusive escada rolante;
- ★ 84 escritórios;
- ★ Supermercado com as vantagens do auto-serviço, que possibilita maior volume de vendas;
- ★ Moderníssimo cinema com capacidade para 1.200 pessoas;
- ★ Restaurante, Lanchonete, Bar;

- ★ Play-ground com todos os passatempos próprios para recreação da petizada;
- ★ Parque de Diversões com roda gigante, carrocel etc;
- ★ Departamento dos Correios e Telefones, Central Telefônica;
- ★ Ambulatório Médico e Dentário;
- ★ Estacionamento para automóveis.

**DINHEIRO PARADO NÃO RENDE, É NECESSÁRIO INVESTIR!**

# SUPER-SHOPPING CENTER DE NOVA IGUAÇU JÁ EM CONSTRUÇÃO

Rua Marechal Floriano Peixoto 1480, junto à estação da Estrada de Ferro Central do Brasil e às estações rodoviárias, bem no centro comercial da cidade.

**SS & CP**  
SUPER SHOPPING CENTERS POPULARES S. A.

Informações e vendas no local com Armando Ribeiro  
**RUA MARECHAL FLORIANO PEIXOTO 1480**  
Tel. N. I. 226

RIO-GB: Sete de Setembro 67 - 5º - Tel. 32-9163 - Ed. Avenida Central, loja D (Av. Rio Branco, esquina São José) - Rosário 141-A, loja - Av. Prado Junior 281 - Rua Senador Vergueiro 35.

SAS BURI  
Brasilera Especializada  
Comércio de Tecidos  
uma vez BURI sempre BURI  
Floriane Peixoto, 2056 - Nova Iguaçu



RETIFICA  
Sr. Empregador!  
O custo indireto das vendas no comércio é de 4 a 11%...  
VENDE-SE terreno em Nova Iguaçu, com 3.000 metros quadrados, próximo ao shopping center, Taxas e Cartório, Vagas - Azul.

CONTADORES  
Milton Sá Freire Filho  
CRC-RJ 3479  
Técnica Especializada - Contabilidade - Escriturações - Organizações, etc.  
Getúlio Vargas, 109 - Loja Nova Iguaçu  
8 às 17h - Alameda: 11.80 às 15h (Domingos e feriados não haverá expediente)

construir ou reformar?  
**SA MERCÚRIO DE TERRAGENS LTDA.**  
obra completa do Município  
Mal. Floriano Peixoto, 2210 - Tel. 41











## Parabéns, Coronel

Transcorreu dia 17 p.p. o aniversário natalício do cel. Nicolau Rodrigues da Silva. Falar sobre esta pessoa simpática não é necessário, porque todos já conhecem os seus desportistas a conhecer. Desportista do mais alto gabarito, com uma grande folha de serviços prestados aos nossos desportos, sempre ocupou os mais altos cargos nas entidades de que participava. Foi presidente e fundador da LID e do EC Iguaçu, tendo sido sua a idéia da construção do Ginásio, concretizada quando então presidente o dr. Nelson Soares. Os desportistas iguaçuenses não esquecer o carinho e a dedicação que o cel. Nicolau tem pelo nosso desporto, e vez por outra lhe estão justas as homenagens. Há 3 anos passados, a ACENI o homenageou juntamente com o dr. Elbert Moscoso. A LID também não esqueceu o seu ilustre presidente e lhe prestou uma das mais significativas homenagens, dando seu nome à sala de reuniões da JDD, onde também foi inaugurado o seu retrato. Ao cel. Nicolau, em nome da imprensa especializada e no meu pessoal, um fraternal abraço pela passagem de tão grata efeméride.

Parabéns, Coronel.

# CORREIO DA LAVOURA

ORGÃO INDEPENDENTE FUNDADO EM 22 DE MARÇO DE 1917  
Fundador: SILVINO DE AZEREDO

Red. e Oficinas: Rua Bernardino Melo, 2375  
ANO XLVIII NOVA IGUAÇU (RJ), 20 de setembro de 1964 N. 2.479



## ESPORTES

Escreveu  
**ADEMAR MOSCOSO**



**IBC, campeão do 'iníttum'** — Com uma festa das mais brilhantes, realizou-se no Ginásio do ECI o 'iníttum' do Campeonato de Futebol de Salão da 1ª Divisão, promovido pela LID. O Iguassú BC foi o campeão, recebendo como prêmio bonito troféu dr. João Luiz do Nascimento (prefeito). O alvi-negro foi campeão do desfile, fazendo jus ao rico troféu sr. Margarida Rozzo. Os jogos realizados foram os seguintes: ECI 3 x MEC 0; IBC 3 x AAFI 0 (dec. p/ pênaltos); ECI 2 x TQM 0 e IBC 2 x ECI 1, na decisão do título. Os tentos deste encontro foram sinalizados por Bucidinho 1 (contra) e Arnaldo para o IBC, e Viana para o ECI. O time campeão participou com os seguintes atletas: — Luizinho, Aroldo, Tomaz, H. Cascadura, Telmar, Carlinhos, Mário, Arnaldo e Idemir.

**Futebol** — Estêve sensacional a 5ª rodada do certame iguaçuano de futebol promovido pela LID. Embora sem juizes da FFD, que solicitados continuam sem comparecer, num verdadeiro desprestígio à nossa entidade, os que têm colaborado no comum acordo vêm agradando; quando nada os jogos transcorrem normais.

**Empate no Clássico** — O jogo em que reuniu líder e vice, Queimados e Aliados, respectivamente, terminou com o empate de 2x2. Borgez e Mizael golearam para os Aliados e Maia e Gibi para o Queimados. Jorge Paulo da Silva arbitrou com muito acerto. Renda, 29.450 cruzeiros. Preliminar, Aliados 3x2.

**Morro Agudo goleou** — Sem dúvida nenhuma o Miguelão não é aquele mesmo quadro de outras épocas, quando seu plantel fazia verdadeiro furor. Domingo último, no Estádio Domingos César de Castilho, sofreu uma goleada espetacular do Morro Agudo por 8x1. Zeca 3, Letaninho 2, Palito 1 e Pelé 1 foram os artilheiros. Para o Miguel Couto marcou Dário. Juiz: Luiz de Assunção (bom). Renda, 28 mil cruzeiros. Preliminar, Morro Agudo 3x2.

**10 de Maio venceu o Gollas** — Pela contagem de 2x1, o 10 de Maio venceu o Gigante, na Chatuba. Os tentos que derrotaram o Gollas de Rocha Sobrinho foram sinalizados por Rubertinho e Girafis, cabendo a Altair marcar o do vencido. Preliminar, 10 de Maio 2x1. Benedito Galdino arbitrou com boa atuação. Renda, 2.800 cruzeiros.

**Esperança repetiu** — Jogando em seus domínios, o Esperança derrotou o União por 3x0, repetindo assim a vitória do turno. Jorge Salão e Fernandinho foram os goleadores. A partida rendeu 1.600 cruzeiros. Alberto Alves dirigiu o encontro e, na preliminar, venceu o União por 6x1.

**Rodada de Hoje** — O campeonato terá prosseguimento hoje com a realização da 6ª rodada: Miguel Couto x Queimados (campo do Aliado); Volantes x Aliados (em JK); União x Morro Agudo (Chatuba); Esperança x 10 de Maio (André Araújo) e Gigante x Potiguar (Belford Rozzo).

**Excursão do Vasquinho** — O Vasquinho de M. Agudo excursiona hoje à localidade de Miguel Pereira, onde deve jogar amistosamente com o campeão local. A delegação do cruzmaltino iguaçuano partirá às 5h de sua sede social.

**Torneio de Mirins** — Em homenagem à ACENI, realizou-se domingo p.p., na praça de esportes do CA Frigorífico de Nilópolis, um movimentado torneio de futebol entre representações infanto juvenis, promovido pela agremiação acima mencionada. Participaram oito clubes, a saber: Vasco de Caxias (campeão), Frigorífico de Nilópolis (vice-campeão), Mirim AC, Relâmpago, Ipiranga, Canarinhos, Flamengo e Império.

**Campeonato da Chatuba** — Os jogos para hoje são os seguintes: 21 de Abril x Bigorinho, Brasilirinho x Expressinho, Progresso x Ideal, Idealita x Minerva e Tupinambá x Esperança.

**Campeonato da Amizade** — Pelo certame da Amizade serão realizados hoje os seguintes encontros: — Palmeiras x Universal, Porto Alegre x Marajara, Cruzeiro x Maria Leopoldina, Renovador x Expedicionário, Unidos da Prata x Cajueiros e Boca Júnior x Nacional.

**AA Alagoana está aniversariando** — Tendo completado 17 anos de atividades sócio-desportivas dia 16 p.p., a AA Alagoana programou grandes festividades para comemorar sua efeméride, hoje. Haverá coquetel em homenagem à imprensa, corrida rústica, e futebol entre a AA Alagoana x Frigorífico, Parabéns.

**Últimas do Esporte** — Foi para o ar o primeiro programa 'Últimas do Esporte' pela onda da Rádio Solimões, que é apresentado aos domingos das 12,30 às 12h,45m. O artilheiro da rodada de hoje receberá uma torroneira, oferta da Dança Nova Esperança que, patrocinadora o citado programa.

**Torneio de Damas** — O torneio interno de damas do TC Mesquita, organizado e dirigido pelo sr. Torres, teve os seguintes vencedores: Chave 'A' — Alves Ribeiro (campeão), Francisco Andrade e Mário Borges (2º e 3º, respectivamente). Chave 'B' — Paulo Sodré (campeão), Zingomar de Souza e José Rozendo (2º e 3º, respectivamente).

**SOCIAIS** Transcorreu dia 12 último o aniversário dos trigêmeos: Lino, Paulo e Herve, filhos do casal Lino Iguaçu, foram homenageados no ginásio do clube com um bonito bolo. Na oportunidade usaram da palavra o técnico Tomaz, do IBC, e o presidente da LID, Nicanor G. Pereira. Parabéns, moçada.

**Dr. Hildebrando Gianni Marins**  
Clínica Médica — Cardiologia — Eletrocardiograma  
Diariamente das 14 às 18 horas  
Consultório: R. Gov. Portela, 1158-Tel. 450-120  
Residência: Av. Nilo Peçanha, 215-apr. 202  
(esq. cel. Franc. Soares)-N. Iguaçu Tel. 304-120 - Nova Iguaçu

**Curso Washington Luiz**  
DATILOGRAFIA — OFICIALIZADO  
Aprenda datilografia com eficiência, sob orientação de professora diplomada. Máquinas novas. Conferem-se diplomas visados pela Remington. Aulas diurnas e noturnas.  
AV. NILO PEÇANHA, 436 — SOB. — NOVA IGUAÇU

**Iguaçu Basquete Clube A. A. Filhos de Iguaçu**  
Conselho Administrativo  
Resultado da 5ª apuração do concurso Rainha da Primavera.  
1º lugar Maria Helena 1.500 votos  
2º " Angela Soares 1.450 "  
3º " Sonia Quadra 1.200 "  
Alcides Rabelo  
Secretário Geral

**SANTA CASA DA MISERICÓRDIA DO RIO DE JANEIRO**  
Escritório: Rua 13 de Maio, 85 — sala 204 — Nova Iguaçu  
A Santa Casa da Misericórdia do Rio de Janeiro, plena proprietária das fazendas MADUREIRA, MORRO AGUDO, TINGUÁ e SÃO JOSÉ, leva ao conhecimento de quem interessar possa, que ditas terras não poderão ser vendidas nem retalhadas por quem quer que seja, senão pela própria Santa Casa ou quem legitimamente a representar.  
MINISTRO AFRÂNIO ANTÔNIO DA COSTA — Provedor

**O CASTELINHO**  
Herminio Berçot de Mello  
Av. Nilo Peçanha, 151 — 3º andar — sala 314  
2ª, 3ª, 4ª e 6ª-feiras, das 8 às 12 horas  
2ª e 6ª-feiras, das 14 às 17,30 horas

**DR. UELITON VIANA**  
DOENÇAS REUMÁTICAS  
Segundas, quartas e sextas-feiras, das 16 às 19 horas  
Consultório: Av. Nilo Peçanha, 151 — Sala 207

**AGORA!**  
Auto Acessório Iguaçu  
Peças e acessórios em geral  
Copertino da Silva Bica  
R. Otávio Tarquino, 585/7 (A 10 passos do E. C. Iguaçu)  
Nova Iguaçu — E. do Rio

ESTADO DO RIO DE JANEIRO — PODER JUDICIÁRIO  
JUÍZO DOS FEITOS DA FAZENDA PÚBLICA

## EDITAL DE CITAÇÃO

de terceiros interessados incertos, com o prazo de trinta (30) dias, na forma abaixo

O dr. Sylvio Moacyr de Amorim Araújo, Juiz de Direito em exercício na Vara dos Feitos da Fazenda Pública do Estado do Rio de Janeiro, por nomeação na forma da lei, etc.

Faz saber aos que o presente edital de citação para conhecimento de interessados incertos, com o prazo de 30 (trinta) dias, vierem ou dele notícia tiverem, que o sr. Pedro Nazário da Silva, proprietário, neste Juízo, ação de usucapião cuja petição inicial é dos seguintes teor: "Exmo. sr. dr. Juiz de Direito dos Feitos da Fazenda Pública. Pedro Nazário da Silva, brasileiro, casado, industrial e agricultor, residente à Estrada Rio São Paulo, Km. 48, à no 2º Distrito do Município de Itaguaçu deste Estado, por seu Procurador abaixo assinado, vem requerer a V. Exa. a declaração judicial de bens de domínio sobre o imóvel abaixo descrito, pelo motivo de fato e de direito que passa a expor: 1. O Suplicante, por si e antecessores, encontra-se na posse mansa e pacífica, ininterruptamente, há mais de 20 anos, do terreno onde edificou sua casa e reside com a sua família, pois em 1940 adquiriu dita posse a Antonio Aguiar da Silva, o qual o mantinha, nas mesmas condições, desde 1930, havendo ambos ocupado o imóvel como seu, sobre o mesmo não reconhecendo o domínio de quem quer que seja, mesmo porque transcrito não se encontra nos registros imobiliários, nenhuma oposição tendo sido feita a sua posse durante esse longo lapso de tempo. 2. O referido imóvel assim se situa, de acordo com características: terreno em forma retangular, localizado à Estrada Rio São Paulo, Km. 48, medindo 540 metros de testada para o referido logradouro, com 600 metros na linha dos fundos, 1.520 metros de extensão pelo lado direito e 1.240 metros também de extensão pelo lado esquerdo, confrontando, pelo lado direito, com terras da Fazenda Santa Alice, pelo lado esquerdo, com terras da Universidade Rural, e pelos fundos, ainda, com a Fazenda Santa Alice, terreno esse sobre o qual edificou o suplicante o prédio residencial onde mora com a sua família. 3. Sendo indiscutível a posse por mais de dez decênios do suplicante sobre o imóvel descrito, indiscutível igualmente será o seu direito à declaração judicial de seu domínio, legitimando-a e em seu nome, fazendo a respectiva transcrição imobiliária tudo com fundamento no art. 550 do Código Civil Brasileiro. Por esse motivo, requer a V. Exa. a designação de dia e hora para a justificação liminar em que depore os testemunhos abaixo arrolados e que comparecerá independentemente de intimação, justificada a posse, requer o suplicante as citações pessoais dos atuais confrontantes na pessoa de seus representantes e do digno representante do Ministério Público, assim como a citação, por editais, de interessados incertos, para o fim de assistirem, ou oferecerem as contestações que julgarem oportuna à presente ação de usucapião rústico, acompanhando-a até final, na forma estabelecida nos arts. 454 e seguintes do Código de Processo Civil. Protestando provar o alegado com o depoimento pessoal dos interessados, prova documental e testemunhal e com vitória, se necessário for, de a causa o valor de Cr\$ 50.000,00 (cinquenta mil cruzeiros) para o efeito de cobrança da taxa judiciária. P. Deferimento. Niterói, 14 de maio de 1963. (ss) Reynaldo da S. Costa (Selado). Insc. 197 OAB. Rol das testemunhas: 1º, Luis Pereira Dantas, brasileiro, casado, funcionário público estadual aposentado, residente à Estrada Rio São Paulo, Km. 50, 2º, João Nunes Machado, brasileiro, casado, lavrador, residente na Estrada Rio São Paulo, Km. 49, 3º, Pedro Raimundo de Santos, brasileiro, casado, lavrador, residente na Estrada Rio São Paulo Km. 50. Despacho: D. A. R. Designe o sr. Escrivão dia e hora para a justificação. Citem-se. 14.5.63. (ss) Geraldo Toledo. Distribuição: Distribuído ao Cartório do 1º Ofício. Niterói, 24 de maio de 1963. (ss) Reynaldo Noronha Leite. Petição de Fls. 76: "Exmo. sr. dr. Juiz da Vara dos Feitos da Fazenda Pública. Pedro Nazário da Silva, nos autos de Usucapião que promovo perante V. Exa. e Cartório do 1º Ofício vem, com o devido respeito, requerer a V. Exa. se digno de mandar expedir mandado para citação dos confrontantes da área objeto da supra aludida ação, sendo os representantes legal da Fazenda Santa Alice e da Universidade Rural. Requer, outrossim, a expedição de editais para citação de terceiros interessados incertos, pelo prazo de 30 dias. N. termos, P. e E. deferimento. Niterói, 7 de julho de 1964. (ss) Reynaldo da S. Costa, Insc. 197—OAB—AM. Despacho: J. Sim. 8-7-64. (ss) Sylvio Araújo". E para que a notícia chegue ao conhecimento de interessados incertos, mandei passar o presente edital com o prazo de 30 (trinta) dias que será publicado e afixado na forma da lei. Dado o passado nesta cidade de Niterói, Capital do Estado do Rio de Janeiro, aos 9 dias do mês de julho do ano de 1964. Eu, Maria Alice de Oliveira Costa, Escrivão substituta do subscrito. O Juiz de Direito — Sylvio Moacyr de Amorim Araújo.

**CASA DONATO**  
MOVEIS  
Dormitórios, Sala de Jantar, Copa, Cozinha, Móveis Estofados, Fôrmica, Móveis de Varanda, etc.  
Rua Marechal Floriano Peixoto, 2318  
NOVA IGUAÇU \* ESTADO DO RIO

**SANTA CASA DA MISERICÓRDIA DO RIO DE JANEIRO**  
Escritório: Rua 13 de Maio, 85 — sala 204 — Nova Iguaçu  
A Santa Casa da Misericórdia do Rio de Janeiro, plena proprietária das fazendas MADUREIRA, MORRO AGUDO, TINGUÁ e SÃO JOSÉ, leva ao conhecimento de quem interessar possa, que ditas terras não poderão ser vendidas nem retalhadas por quem quer que seja, senão pela própria Santa Casa ou quem legitimamente a representar.  
MINISTRO AFRÂNIO ANTÔNIO DA COSTA — Provedor

**AGORA!**  
Auto Acessório Iguaçu  
Peças e acessórios em geral  
Copertino da Silva Bica  
R. Otávio Tarquino, 585/7 (A 10 passos do E. C. Iguaçu)  
Nova Iguaçu — E. do Rio

**CORREIO DA LAVOURA**  
ORGÃO INDEPENDENTE  
Fundador: SILVINO DE AZEREDO

**Recenseamento**  
Dr. Luiz Braz no CL: "Reunião do Secretário de Educação, Cultura e Desporto do Estado do Rio de Janeiro, em 14 de maio de 1964, para discutir o plano de recenseamento de crianças de 4 a 14 anos de idade e fiscalização do IBGE. Cada recenseado receberá uma cartela própria com amplas questões a serem respondidas. A fim de fazer com que o estabelecimento de ensino tenha condições de cumprir o plano de recenseamento, o Secretário de Educação, Cultura e Desporto do Estado do Rio de Janeiro, em 14 de maio de 1964, reuniu em sua sala de reuniões, no Palácio Municipal, os representantes de escolas particulares e estaduais. A reunião foi realizada no dia 14 de maio de 1964, às 14 horas, com a presença de 15 representantes de escolas particulares e estaduais. O objetivo da reunião foi discutir o plano de recenseamento de crianças de 4 a 14 anos de idade e a fiscalização do IBGE. Cada recenseado receberá uma cartela própria com amplas questões a serem respondidas. A fim de fazer com que o estabelecimento de ensino tenha condições de cumprir o plano de recenseamento, o Secretário de Educação, Cultura e Desporto do Estado do Rio de Janeiro, em 14 de maio de 1964, reuniu em sua sala de reuniões, no Palácio Municipal, os representantes de escolas particulares e estaduais. A reunião foi realizada no dia 14 de maio de 1964, às 14 horas, com a presença de 15 representantes de escolas particulares e estaduais. O objetivo da reunião foi discutir o plano de recenseamento de crianças de 4 a 14 anos de idade e a fiscalização do IBGE. Cada recenseado receberá uma cartela própria com amplas questões a serem respondidas. A fim de fazer com que o estabelecimento de ensino tenha condições de cumprir o plano de recenseamento, o Secretário de Educação, Cultura e Desporto do Estado do Rio de Janeiro, em 14 de maio de 1964, reuniu em sua sala de reuniões, no Palácio Municipal, os representantes de escolas particulares e estaduais. A reunião foi realizada no dia 14 de maio de 1964, às 14 horas, com a presença de 15 representantes de escolas particulares e estaduais. O objetivo da reunião foi discutir o plano de recenseamento de crianças de 4 a 14 anos de idade e a fiscalização do IBGE. Cada recenseado receberá uma cartela própria com amplas questões a serem respondidas. A fim de fazer com que o estabelecimento de ensino tenha condições de cumprir o plano de recenseamento, o Secretário de Educação, Cultura e Desporto do Estado do Rio de Janeiro, em 14 de maio de 1964, reuniu em sua sala de reuniões, no Palácio Municipal, os representantes de escolas particulares e estaduais. A reunião foi realizada no dia 14 de maio de 1964, às 14 horas, com a presença de 15 representantes de escolas particulares e estaduais. O objetivo da reunião foi discutir o plano de recenseamento de crianças de 4 a 14 anos de idade e a fiscalização do IBGE. Cada recenseado receberá uma cartela própria com amplas questões a serem respondidas. A fim de fazer com que o estabelecimento de ensino tenha condições de cumprir o plano de recenseamento, o Secretário de Educação, Cultura e Desporto do Estado do Rio de Janeiro, em 14 de maio de 1964, reuniu em sua sala de reuniões, no Palácio Municipal, os representantes de escolas particulares e estaduais. A reunião foi realizada no dia 14 de maio de 1964, às 14 horas, com a presença de 15 representantes de escolas particulares e estaduais. O objetivo da reunião foi discutir o plano de recenseamento de crianças de 4 a 14 anos de idade e a fiscalização do IBGE. Cada recenseado receberá uma cartela própria com amplas questões a serem respondidas. A fim de fazer com que o estabelecimento de ensino tenha condições de cumprir o plano de recenseamento, o Secretário de Educação, Cultura e Desporto do Estado do Rio de Janeiro, em 14 de maio de 1964, reuniu em sua sala de reuniões, no Palácio Municipal, os representantes de escolas particulares e estaduais. A reunião foi realizada no dia 14 de maio de 1964, às 14 horas, com a presença de 15 representantes de escolas particulares e estaduais. O objetivo da reunião foi discutir o plano de recenseamento de crianças de 4 a 14 anos de idade e a fiscalização do IBGE. Cada recenseado receberá uma cartela própria com amplas questões a serem respondidas. A fim de fazer com que o estabelecimento de ensino tenha condições de cumprir o plano de recenseamento, o Secretário de Educação, Cultura e Desporto do Estado do Rio de Janeiro, em 14 de maio de 1964, reuniu em sua sala de reuniões, no Palácio Municipal, os representantes de escolas particulares e estaduais. A reunião foi realizada no dia 14 de maio de 1964, às 14 horas, com a presença de 15 representantes de escolas particulares e estaduais. O objetivo da reunião foi discutir o plano de recenseamento de crianças de 4 a 14 anos de idade e a fiscalização do IBGE. Cada recenseado receberá uma cartela própria com amplas questões a serem respondidas. A fim de fazer com que o estabelecimento de ensino tenha condições de cumprir o plano de recenseamento, o Secretário de Educação, Cultura e Desporto do Estado do Rio de Janeiro, em 14 de maio de 1964, reuniu em sua sala de reuniões, no Palácio Municipal, os representantes de escolas particulares e estaduais. A reunião foi realizada no dia 14 de maio de 1964, às 14 horas, com a presença de 15 representantes de escolas particulares e estaduais. O objetivo da reunião foi discutir o plano de recenseamento de crianças de 4 a 14 anos de idade e a fiscalização do IBGE. Cada recenseado receberá uma cartela própria com amplas questões a serem respondidas. A fim de fazer com que o estabelecimento de ensino tenha condições de cumprir o plano de recenseamento, o Secretário de Educação, Cultura e Desporto do Estado do Rio de Janeiro, em 14 de maio de 1964, reuniu em sua sala de reuniões, no Palácio Municipal, os representantes de escolas particulares e estaduais. A reunião foi realizada no dia 14 de maio de 1964, às 14 horas, com a presença de 15 representantes de escolas particulares e estaduais. O objetivo da reunião foi discutir o plano de recenseamento de crianças de 4 a 14 anos de idade e a fiscalização do IBGE. Cada recenseado receberá uma cartela própria com amplas questões a serem respondidas. A fim de fazer com que o estabelecimento de ensino tenha condições de cumprir o plano de recenseamento, o Secretário de Educação, Cultura e Desporto do Estado do Rio de Janeiro, em 14 de maio de 1964, reuniu em sua sala de reuniões, no Palácio Municipal, os representantes de escolas particulares e estaduais. A reunião foi realizada no dia 14 de maio de 1964, às 14 horas, com a presença de 15 representantes de escolas particulares e estaduais. O objetivo da reunião foi discutir o plano de recenseamento de crianças de 4 a 14 anos de idade e a fiscalização do IBGE. Cada recenseado receberá uma cartela própria com amplas questões a serem respondidas. A fim de fazer com que o estabelecimento de ensino tenha condições de cumprir o plano de recenseamento, o Secretário de Educação, Cultura e Desporto do Estado do Rio de Janeiro, em 14 de maio de 1964, reuniu em sua sala de reuniões, no Palácio Municipal, os representantes de escolas particulares e estaduais. A reunião foi realizada no dia 14 de maio de 1964, às 14 horas, com a presença de 15 representantes de escolas particulares e estaduais. O objetivo da reunião foi discutir o plano de recenseamento de crianças de 4 a 14 anos de idade e a fiscalização do IBGE. Cada recenseado receberá uma cartela própria com amplas questões a serem respondidas. A fim de fazer com que o estabelecimento de ensino tenha condições de cumprir o plano de recenseamento, o Secretário de Educação, Cultura e Desporto do Estado do Rio de Janeiro, em 14 de maio de 1964, reuniu em sua sala de reuniões, no Palácio Municipal, os representantes de escolas particulares e estaduais. A reunião foi realizada no dia 14 de maio de 1964, às 14 horas, com a presença de 15 representantes de escolas particulares e estaduais. O objetivo da reunião foi discutir o plano de recenseamento de crianças de 4 a 14 anos de idade e a fiscalização do IBGE. Cada recenseado receberá uma cartela própria com amplas questões a serem respondidas. A fim de fazer com que o estabelecimento de ensino tenha condições de cumprir o plano de recenseamento, o Secretário de Educação, Cultura e Desporto do Estado do Rio de Janeiro, em 14 de maio de 1964, reuniu em sua sala de reuniões, no Palácio Municipal, os representantes de escolas particulares e estaduais. A reunião foi realizada no dia 14 de maio de 1964, às 14 horas, com a presença de 15 representantes de escolas particulares e estaduais. O objetivo da reunião foi discutir o plano de recenseamento de crianças de 4 a 14 anos de idade e a fiscalização do IBGE. Cada recenseado receberá uma cartela própria com amplas questões a serem respondidas. A fim de fazer com que o estabelecimento de ensino tenha condições de cumprir o plano de recenseamento, o Secretário de Educação, Cultura e Desporto do Estado do Rio de Janeiro, em 14 de maio de 1964, reuniu em sua sala de reuniões, no Palácio Municipal, os representantes de escolas particulares e estaduais. A reunião foi realizada no dia 14 de maio de 1964, às 14 horas, com a presença de 15 representantes de escolas particulares e estaduais. O objetivo da reunião foi discutir o plano de recenseamento de crianças de 4 a 14 anos de idade e a fiscalização do IBGE. Cada recenseado receberá uma cartela própria com amplas questões a serem respondidas. A fim de fazer com que o estabelecimento de ensino tenha condições de cumprir o plano de recenseamento, o Secretário de Educação, Cultura e Desporto do Estado do Rio de Janeiro, em 14 de maio de 1964, reuniu em sua sala de reuniões, no Palácio Municipal, os representantes de escolas particulares e estaduais. A reunião foi realizada no dia 14 de maio de 1964, às 14 horas, com a presença de 15 representantes de escolas particulares e estaduais. O objetivo da reunião foi discutir o plano de recenseamento de crianças de 4 a 14 anos de idade e a fiscalização do IBGE. Cada recenseado receberá uma cartela própria com amplas questões a serem respondidas. A fim de fazer com que o estabelecimento de ensino tenha condições de cumprir o plano de recenseamento, o Secretário de Educação, Cultura e Desporto do Estado do Rio de Janeiro, em 14 de maio de 1964, reuniu em sua sala de reuniões, no Palácio Municipal, os representantes de escolas particulares e estaduais. A reunião foi realizada no dia 14 de maio de 1964, às 14 horas, com a presença de 15 representantes de escolas particulares e estaduais. O objetivo da reunião foi discutir o plano de recenseamento de crianças de 4 a 14 anos de idade e a fiscalização do IBGE. Cada recenseado receberá uma cartela própria com amplas questões a serem respondidas. A fim de fazer com que o estabelecimento de ensino tenha condições de cumprir o plano de recenseamento, o Secretário de Educação, Cultura e Desporto do Estado do Rio de Janeiro, em 14 de maio de 1964, reuniu em sua sala de reuniões, no Palácio Municipal, os representantes de escolas particulares e estaduais. A reunião foi realizada no dia 14 de maio de 1964, às 14 horas, com a presença de 15 representantes de escolas particulares e estaduais. O objetivo da reunião foi discutir o plano de recenseamento de crianças de 4 a 14 anos de idade e a fiscalização do IBGE. Cada recenseado receberá uma cartela própria com amplas questões a serem respondidas. A fim de fazer com que o estabelecimento de ensino tenha condições de cumprir o plano de recenseamento, o Secretário de Educação, Cultura e Desporto do Estado do Rio de Janeiro, em 14 de maio de 1964, reuniu em sua sala de reuniões, no Palácio Municipal, os representantes de escolas particulares e estaduais. A reunião foi realizada no dia 14 de maio de 1964, às 14 horas, com a presença de 15 representantes de escolas particulares e estaduais. O objetivo da reunião foi discutir o plano de recenseamento de crianças de 4 a 14 anos de idade e a fiscalização do IBGE. Cada recenseado receberá uma cartela própria com amplas questões a serem respondidas. A fim de fazer com que o estabelecimento de ensino tenha condições de cumprir o plano de recenseamento, o Secretário de Educação, Cultura e Desporto do Estado do Rio de Janeiro, em 14 de maio de 1964, reuniu em sua sala de reuniões, no Palácio Municipal, os representantes de escolas particulares e estaduais. A reunião foi realizada no dia 14 de maio de 1964, às 14 horas, com a presença de 15 representantes de escolas particulares e estaduais. O objetivo da reunião foi discutir o plano de recenseamento de crianças de 4 a 14 anos de idade e a fiscalização do IBGE. Cada recenseado receberá uma cartela própria com amplas questões a serem respondidas. A fim de fazer com que o estabelecimento de ensino tenha condições de cumprir o plano de recenseamento, o Secretário de Educação, Cultura e Desporto do Estado do Rio de Janeiro, em 14 de maio de 1964, reuniu em sua sala de reuniões, no Palácio Municipal, os representantes de escolas particulares e estaduais. A reunião foi realizada no dia 14 de maio de 1964, às 14 horas, com a presença de 15 representantes de escolas particulares e estaduais. O objetivo da reunião foi discutir o plano de recenseamento de crianças de 4 a 14 anos de idade e a fiscalização do IBGE. Cada recenseado receberá uma cartela própria com amplas questões a serem respondidas. A fim de fazer com que o estabelecimento de ensino tenha condições de cumprir o plano de recenseamento, o Secretário de Educação, Cultura e Desporto do Estado do Rio de Janeiro, em 14 de maio de 1964, reuniu em sua sala de reuniões, no Palácio Municipal, os representantes de escolas particulares e estaduais. A reunião foi realizada no dia 14 de maio de 1964, às 14 horas, com a presença de 15 representantes de escolas particulares e estaduais. O objetivo da reunião foi discutir o plano de recenseamento de crianças de 4 a 14 anos de idade e a fiscalização do IBGE. Cada recenseado receberá uma cartela própria com amplas questões a serem respondidas. A fim de fazer com que o estabelecimento de ensino tenha condições de cumprir o plano de recenseamento, o Secretário de Educação, Cultura e Desporto do Estado do Rio de Janeiro, em 14 de maio de 1964, reuniu em sua sala de reuniões, no Palácio Municipal, os representantes de escolas particulares e estaduais. A reunião foi realizada no dia 14 de maio de 1964, às 14 horas, com a presença de 15 representantes de escolas particulares e estaduais. O objetivo da reunião foi discutir o plano de recenseamento de crianças de 4 a 14 anos de idade e a fiscalização do IBGE. Cada recenseado receberá uma cartela própria com amplas questões a serem respondidas. A fim de fazer com que o estabelecimento de ensino tenha condições de cumprir o plano de recenseamento, o Secretário de Educação, Cultura e Desporto do Estado do Rio de Janeiro, em 14 de maio de 1964, reuniu em sua sala de reuniões, no Palácio Municipal, os representantes de escolas particulares e estaduais. A reunião foi realizada no dia 14 de maio de 1964, às 14 horas, com a presença de 15 representantes de escolas particulares e estaduais. O objetivo da reunião foi discutir o plano de recenseamento de crianças de 4 a 14 anos de idade e a fiscalização do IBGE. Cada recenseado receberá uma cartela própria com amplas questões a serem respondidas. A fim de fazer com que o estabelecimento de ensino tenha condições de cumprir o plano de recenseamento, o Secretário de Educação, Cultura e Desporto do Estado do Rio de Janeiro, em 14 de maio de 1964, reuniu em sua sala de reuniões, no Palácio Municipal, os representantes de escolas particulares e estaduais. A reunião foi realizada no dia 14 de maio de 1964, às 14 horas, com a presença de 15 representantes de escolas particulares e estaduais. O objetivo da reunião foi discutir o plano de recenseamento de crianças de 4 a 14 anos de idade e a fiscalização do IBGE. Cada recenseado receberá uma cartela própria com amplas questões a serem respondidas. A fim de fazer com que o estabelecimento de ensino tenha condições de cumprir o plano de recenseamento, o Secretário de Educação, Cultura e Desporto do Estado do Rio de Janeiro, em 14 de maio de 1964, reuniu em sua sala de reuniões, no Palácio Municipal, os representantes de escolas particulares e estaduais. A reunião foi realizada no dia 14 de maio de 1964, às 14 horas, com a presença de 15 representantes de escolas particulares e estaduais. O objetivo da reunião foi discutir o plano de recenseamento de crianças de 4 a 14 anos de idade e a fiscalização do IBGE. Cada recenseado receberá uma cartela própria com amplas questões a serem respondidas. A fim de fazer com que o estabelecimento de ensino tenha condições de cumprir o plano de recenseamento, o Secretário de Educação, Cultura e Desporto do Estado do Rio de Janeiro, em 14 de maio de 1964, reuniu em sua sala de reuniões, no Palácio Municipal, os representantes de escolas particulares e estaduais. A reunião foi realizada no dia 14 de maio de 1964, às 14 horas, com a presença de 15 representantes de escolas particulares e estaduais. O objetivo da reunião foi discutir o plano de recenseamento de crianças de 4 a 14 anos de idade e a fiscalização do IBGE. Cada recenseado receberá uma cartela própria com amplas questões a serem respondidas. A fim de fazer com que o estabelecimento de ensino tenha condições de cumprir o plano de recenseamento, o Secretário de Educação, Cultura e Desporto do Estado do Rio de Janeiro, em 14 de maio de 1964, reuniu em sua sala de reuniões, no Palácio Municipal, os representantes de escolas particulares e estaduais. A reunião foi realizada no dia 14 de maio de 1964, às 14 horas, com a presença de 15 representantes de escolas particulares e estaduais. O objetivo da reunião foi discutir o plano de recenseamento de crianças de 4 a 14 anos de idade e a fiscalização do IBGE. Cada recenseado receberá uma cartela própria com amplas questões a serem respondidas. A fim de fazer com que o estabelecimento de ensino tenha condições de cumprir o plano de recenseamento, o Secretário de Educação, Cultura e Desporto do Estado do Rio de Janeiro, em 14 de maio de 1964, reuniu em sua sala de reuniões, no Palácio Municipal, os representantes de escolas particulares e estaduais. A reunião foi realizada no dia 14 de maio de 1964, às 14 horas, com a presença de 15 representantes de escolas particulares e estaduais. O objetivo da reunião foi discutir o plano de recenseamento de crianças de 4 a 14 anos de idade e a fiscalização do IBGE. Cada recenseado receberá uma cartela própria com amplas questões a serem respondidas. A fim de fazer com que o estabelecimento de ensino tenha condições de cumprir o plano de recenseamento, o Secretário de Educação, Cultura e Desporto do Estado do Rio de Janeiro, em 14 de maio de 1964, reuniu em sua sala de reuniões, no Palácio Municipal, os representantes de escolas particulares e estaduais. A reunião foi realizada no dia 14 de maio de 1964, às 14 horas, com a presença de 15 representantes de escolas particulares e estaduais. O objetivo da reunião foi discutir o plano de recenseamento de crianças de 4 a 14 anos de idade e a fiscalização do IBGE. Cada recenseado receberá uma cartela própria com amplas questões a serem respondidas. A fim de fazer com que o estabelecimento de ensino tenha condições de cumprir o plano de recenseamento, o Secretário de Educação, Cultura e Desporto do Estado do Rio de Janeiro, em 14 de maio de 1964, reuniu em sua sala de reuniões, no Palácio Municipal, os representantes de escolas particulares e estaduais. A reunião foi realizada no dia 14 de maio de 1964, às 14 horas, com a presença de 15 representantes de escolas particulares e estaduais. O objetivo da reunião foi discutir o plano de recenseamento de crianças de 4 a 14 anos de idade e a fiscalização do IBGE. Cada recenseado receberá uma cartela própria com amplas questões a serem respondidas. A fim de fazer com que o estabelecimento de ensino tenha condições de cumprir o plano de recenseamento, o Secretário de Educação, Cultura e Desporto do Estado do Rio de Janeiro, em 14 de maio de 1964, reuniu em sua sala de reuniões, no Palácio Municipal, os representantes de escolas particulares e estaduais. A reunião foi realizada no dia 14 de maio de 1964, às 14 horas, com a presença de 15 representantes de escolas particulares e estaduais. O objetivo da reunião foi discutir o plano de recenseamento de crianças de 4 a 14 anos de idade e a fiscalização do IBGE. Cada recenseado receberá uma cartela própria com amplas questões a serem respondidas. A fim de fazer com que o estabelecimento de ensino tenha condições de cumprir o plano de recenseamento, o Secretário de Educação, Cultura e Desporto do Estado do Rio de Janeiro, em 14 de maio de 1964, reuniu em sua sala de reuniões, no Palácio Municipal, os representantes de escolas particulares e estaduais. A reunião foi realizada no dia 14 de maio de 1964, às 14 horas, com a presença de 15 representantes de escolas particulares e estaduais. O objetivo da reunião foi discutir o plano de recenseamento de crianças de 4 a 14 anos de idade e a fiscalização do IBGE. Cada recenseado receberá uma cartela própria com amplas questões a serem respondidas. A fim de fazer com que o estabelecimento de ensino tenha condições de cumprir o plano de recenseamento, o Secretário de Educação, Cultura e Desporto do Estado do Rio de Janeiro, em 14 de maio de 1964, reuniu em sua sala de reuniões, no Palácio Municipal, os representantes de escolas particulares e estaduais. A reunião foi realizada no dia 14 de maio de 1964, às 14 horas, com a presença de 15 representantes de escolas particulares e estaduais. O objetivo da reunião foi discutir o plano de recenseamento de crianças de 4 a 14 anos de idade e a fiscalização do IBGE. Cada recenseado receberá uma cartela própria com amplas questões a serem respondidas. A fim de fazer com que o estabelecimento de ensino tenha condições de cumprir o plano de recenseamento, o Secretário de Educação, Cultura e Desporto do Estado do Rio de Janeiro, em 14 de maio de 1964, reuniu em sua sala de reuniões, no Palácio Municipal, os representantes de escolas particulares e estaduais. A reunião foi realizada no dia 14 de maio de 1964, às 14 horas, com a presença de 15 representantes de escolas particulares e estaduais. O objetivo da reunião foi discutir o plano de recenseamento de crianças de 4 a 14 anos de idade e a fiscalização do IBGE. Cada recenseado receberá uma cartela própria com amplas questões a serem respondidas. A fim de fazer com que o estabelecimento de ensino tenha condições de cumprir o plano de recenseamento, o Secretário de Educação, Cultura e Desporto do Estado do Rio de Janeiro, em 14 de maio de 1964, reuniu em sua sala de reuniões, no Palácio Municipal, os representantes de escolas particulares e estaduais. A reunião foi realizada no dia 14 de maio de 1964, às 14 horas, com a presença de 15 representantes de escolas particulares e estaduais. O objetivo da reunião foi discutir o plano de recenseamento de crianças de 4 a 14 anos de idade e a fiscalização do IBGE. Cada recenseado receberá uma cartela própria com amplas questões a serem respondidas. A fim de fazer com que o estabelecimento de ensino tenha condições de cumprir o plano de recenseamento, o Secretário de Educação, Cultura e Desporto do Estado do Rio de Janeiro, em 14 de maio de 1964, reuniu em sua sala de reuniões, no Palácio Municipal, os representantes de escolas particulares e estaduais. A reunião foi realizada no dia 14 de maio de 1964, às 14 horas, com a presença de 15 representantes de escolas particulares e estaduais. O objetivo da reunião foi discutir o plano de recenseamento de crianças de 4 a 14 anos de idade e a fiscalização do IBGE. Cada recenseado receberá uma cartela própria com amplas questões a serem respondidas. A fim de fazer com que o estabelecimento de ensino tenha condições de cumprir o plano de recenseamento, o Secretário de Educação, Cultura e Desporto do Estado do Rio de Janeiro, em 14 de maio de 1964, reuniu em sua sala de reuniões, no Palácio Municipal, os representantes de escolas particulares e estaduais. A reunião foi realizada no dia 14 de maio de 1964, às 14 horas, com a presença de 15 representantes de escolas particulares e estaduais. O objetivo da reunião foi discutir o plano de recenseamento de crianças de 4 a 14 anos de idade e a fiscalização do IBGE. Cada recenseado receberá uma cartela própria com amplas questões a serem respondidas. A fim de fazer com que o estabelecimento de ensino tenha condições de cumprir o plano de recenseamento, o Secretário de Educação, Cultura e Desporto do Estado do Rio de Janeiro, em 14 de maio de 1964, reuniu em sua sala de reuniões, no Palácio Municipal, os representantes de escolas particulares e estaduais. A reunião foi realizada no dia 14 de maio de 1964, às 14 horas, com a presença de 15 representantes de escolas particulares e estaduais. O objetivo da reunião foi discutir o plano de recenseamento de crianças de 4 a 14 anos de idade e a fiscalização do IBGE. Cada recenseado receberá uma cartela própria com amplas questões a serem respondidas. A fim de fazer com que o estabelecimento de ensino tenha condições de cumprir o plano de recenseamento, o Secretário de Educação, Cultura e Desporto do Estado do Rio de Janeiro, em 14 de maio de 1964, reuniu em sua sala de reuniões, no Palácio Municipal, os representantes de escolas particulares e estaduais. A reunião foi realizada no dia 14 de maio de 1964, às 14 horas, com a presença de 15 representantes de escolas particulares e estaduais. O objetivo da reunião foi discutir o plano de recenseamento de crianças de 4 a 14 anos de idade e a fiscalização do IBGE. Cada recenseado receberá uma cartela própria com amplas questões a serem respondidas. A fim de fazer com que o estabelecimento de ensino tenha condições de cumprir o plano de recenseamento, o Secretário de Educação, Cultura e Desporto do Estado do Rio de Janeiro, em 14 de maio de 1964, reuniu em sua sala