

EDUCAÇÃO E HISTÓRIA Núncio Apostólico no Brasil presente à festa do glorioso Padroeiro da cidade

Newton Gonçalves de Barros

Wello Vieira, viajando pelo Mundo, atualmente, na difusão de verdades eternas deixou-nos um livro: "Sol nas almas".

5-5 Editado pela CEC de Uberaba é um relatório para as almas indecisas, ou abatidas moralmente.

8-5 Transcrevemos "Propriedades" para os que filosofam ante as belezas imarcescíveis do espírito:

"Mas não comentes os sovins do dinheiro, como se avarizes atacasse apenas os detentores de riqueza material.

Entretanto, existem outras propriedades, e todas as possuímos de uma forma ou de outra, das quais prestaremos contas em se tratando da reparação necessária.

Anotemos algumas delas perguntando a nós mesmos o que estamos fazendo de semelhantes valores no enriquecimento da vida.

Cultura — Que realizamos a benefício dos outros com os recursos amealhados por nós nas áreas da inteligência?

Nome — Quantas vezes temos permitido que o nosso nome sirva em auxílio das causas nobres, ainda mesmo com prejuízo e incompreensão em torno de nós?

Tempo — Que estamos fa-

zendo com as horas ou minutos disponíveis para servir aos semelhantes?

Compreensão — Quantas são as ocasiões em que temos sofrido, em silêncio, fustigações e padrasas gratuitas por amor à família ou à coletividade em que a Providência Divina nos situou?

Virtude — Que edificamos com as qualidades morais de que nos supomos portadores em favor daqueles que são considerados destituídos de las?

Evidência — Que doamos da posição elevada a que somos guindados pelo conceito público, no amparo desprezível aos nossos irmãos que se confundem nas sombras da retaguarda?

Títulos — Que valem os pergaminhos que ostentamos no alívio às inquietações e sofrimentos alheios?

Cargos — Que vantagens esparzimos na direção dos demais com as responsabilidades com que somos transitivamente honorificados na atividade de relação?

Amizades — Que lucros auferem nossos companheiros menos felizes das aflições que alimentamos?

8-5 Recordemos nossas aptidões, conhecimentos e habilidades, quaisquer que se-

(conclui na 2ª página)

O espetar de fogos, as mí-
sas, letões, barraquinhas e
a tradicional procissão as-
turalam domingo a Festa
de Santo Antônio, padroeiro
da cidade de Nova Iguaçu.
Um número inculcável de
fiéis compareceu à Catedral
para prestigiar, inclusive, o
transcurso do 5º aniversário
da instalação da Diocese de
nossa cidade. Depois da
grandiosa procissão o Bis-
po Diocesano, D. Honorato
Piazera, saudou a r. r. v. m. o
Núncio Apostólico no Bra-
sil, D. Sebastião Buglio, não
faltando, à noite, letões de
garrotes e objetos diversos,
e as tradicionais barraqui-
nhas, cujas rendas reverte-
ram em benefício da pró-
pria Diocese. Lindos plásti-
cos como lembrança da fes-
ta de Santo Antônio, ofereci-
dos em benefício da igreja



pela Casa Ferreira de Bic-
cletas, foram também distri-
buídos ao povo que assistiu
aos festejos.

A festa, de modo geral,
transcorreu na mais com-
pleta harmonia e sucesso,
graças à abnegada comissão
presidida pelo sr. Geraldo
Miquetoli, que este ano, uma
vez mais, contou com a cola-
boração de pessoas de con-
ceito em nosso Município,
interessadas em ver a festa
do Padroeiro da cidade num
clima de satisfação e ale-
gria.

Na foto, vemos, ao alto, s.
reuma, o Núncio Apostólico,
quando pronunciava a sua
saudação aos católicos de
Nova Iguaçu, ladeado pelo
Bispo Diocesano e o Padre
Dinarte Passos, notando-se
ainda, à direita, o presiden-
te da comissão de festas.

CORREIO DA LAVOURA

ORGÃO INDEPENDENTE FUNDADO EM 22 DE MARÇO DE 1917

Fundador: SILVINO de AZEREDO

Diretor-Gerente: AVELINO DE AZEREDO Diretor-Secretário: LUIZ DE AZEREDO

ANO XLIX NOVA IGUAÇU (Estado do Rio), DOMINGO, 20 de junho de 1965 N. 2.508

A LÁPIS...

Campanhas inúteis

Silvino Silveira

A imprensa, quer grande,
quer pequena, vem apresen-
tando sério combate, irman-
das na mesma força coer-
tiva, contra os "pingentes"
dos trens da Central e Leo-
poldina.

Os conselhos e avisos de
nada valem, pois os recalci-
trantes, menores e adultos,
fazem malabarismo ou via-
jam com os corpos na parte
exterior dos carros, num lí-
gubre divertimento, em ver-
dadeiro desprezo pela vida!

Muitos recebem o imediato
castigo!

Aquêle cadáver sobre aque-
la mesa do Necrotério, dian-
te daquela gente, amigos e
parentes, representa mais que
a própria morte: representa
a desídia, a falta de fiscal-
zação em nossos trens...

A displicência extinguiu
aquela vida!

A sala é pequena para con-
ter tanta gente.

Há lágrimas em muitos
olhos!

Ninguém se quer conformar
com esse capricho da fatali-
dade!

Chega alguém nesse ins-
tante... Era a pobre mãe do
"pingente" com o coração a
sangrar! Foi direito à mesa,
palavras inintel-gíveis...

Seu filho, 26 anos incom-
pletos, operário em constru-
ção civil, era seu único arri-
mo. Viúva, sexagenária, cons-
tituiu a última esperança de
sua vida!

Terá de enfrentar a misé-
ria, com todos os horrores,
por causa da imprudência do
seu filho!

A rua ficou repleta de op-
erários.

Aquêle enterro parecia
uma greve.

A infeliz mãe apareceu car-
regada em braços, cadavé-
rica.

— Meu filho!... Meu queri-
do filhinho, eu sempre o avi-
sava!

Estava lívida, com o cabelo
solto, o peito aberto, os olhos
desviados... E debatia-se
em lágrimas.

— Era o meu único filho!
Uma desgraça, caiu do trem!
Passemos para outro qua-
dro.

Assistência Pública. Sala de
Operações.

O rapaz, talvez quinze ou
desseis anos, débil, franzi-
no, magro, mas com uma ex-
pressão de olhar que lembra-
va o condor e o leão.

Vestia-se mal, pobremente.

O peito, sujo pelo pó, apa-
recia por entre os rasgos da
camisa listada.

Estava descalço e não tinha
chapéu. Tinha as faces en-
covadas. Familiarizara-se com
as viagens de "pingente"...

As rodas do "elétrico" de-
ceparam-lhe as pernas...

(conclui na 2ª pág.)

Justa homenagem ao apóstolo do bem

A festa, este ano, em
louvor ao nosso excelso
padroeiro: Santo Antônio
de Jacutinga, e, ao mes-
mo tempo, comemorativa
de mais um aniversário
da diocese de Nova Iguaçu,
teve um ponto alto
pela felicidade e emoção
que envolveram o aconte-
cimento: a veneranda pre-
sença, depois de vários
anos de ausência, de mons.
João Müsch, na missa so-
lenne de Santo Antônio.
Amparado por amigos os
mais constantes e dedica-
dos, aquêle apóstolo do
bem penetrou o sagrado
templo que construiu, no
templo em que por lar-

Estocagem d. Djanira



Por iniciativa do presidente Nicanor G. Pereira, e cola-
boração inestimável de sua equipe, foi inaugurado este me-
lhoramento a fim de estocar todo o leite para ser di-
tribuído aos demais colégios estaduais. Na foto, vimos pro-
fessoras assistindo à inauguração feita pela sra. Djanira,
eficiente orientadora da merenda no "Rangel Pestana".



No clichê aparece a homenageada d. Djanira Guimarães,
cerceada pelas prof.ªs Natividade Patrício Antunes (chefe
da 2ª Região Escolar), Marina de Oliveira Dutra (dri-
tadora do Grupo Escolar Rangel Pestana) e Neusa Coelho
Braga, tesoureira da Catza Escolar.

anos vivera como um s e u contentamento, sua
santo. Ali diante do altar emoção incontrolável de
se ajoelhou e comungou. dizer, de gritar quase ao
atendendo-o compreensiva bondoso padre João
que o coração de todos os
iguassuanos transbordava-
vam de alegria de vê-lo
novamente na sua casa,
de senti-lo bem perto de
todos nós, de abraçá-lo,
de beijá-lo terna e respei-
tosamente.

Constroem obras de vulto com capital, idéias e trabalho



O Edifício das Profissões Liberais é uma das gigantescas
obras do grupo Oswaldo, Artur e Braid. É o mais alto da cidade
(Reportagem na 3ª página)

Novo Iguaçu...
(Conclusão)

Edifícios de cabedal
(Queimados)

Em novo cenário está sendo
a edificação de construção de
José da Silva Alves, do municí-
pio e Luiz Maria de Oliveira,
médica, ambos brasileiros e
residentes neste dia.

Cyrol Cabral de Rezende, a
vinte e quatro anos, brasileira,
residente neste dia.

Enio Reis da Silva, brasileiro,
residente neste dia.

Séverina Ferreira da Silva, brasileira,
residente neste dia.

Vilber Ramo de Souza, brasileiro,
residente neste dia.

Jayr H. Hinas Júnior, brasileiro,
residente neste dia.

Beato Galdino Santiago, português,
residente neste dia.

Alta Maria Fernandes de Paula,
brasileira, residente neste dia.

Quem quiser de algum modo
sua casa, consulte:
O Oficial: José Roberto Mouta
da Silva.

MECÂNICO ESPECIALIZADO
Conservação, pintura, reparação de
motores, etc.
Quem quiser, consulte:
O Oficial: José Roberto Mouta
da Silva.

Y Mattos
CONTADOR
Rio: Av. Nilo Peçanha,
4/304 - N. Iguaçu

Residencial
ENDE-SE
no ponto residencial
\$ 3.800.000
URGENTE

Cartório do 11º Ofício
Escrituras * Contratos * Procurações
Darcílio Ayres Raunheiti
Tabelião e Oficial do Registro do Comércio
R. Getúlio Vargas, 56. Tel. 256. Nota Iguaçu



Maria Raquel Andrade, representante do Botafogo, foi eleita, aos 25m de hoje, Miss Guanabara

N.º sensacional concurso, realizado no Maracanãzinho, classificaram-se, respectivamente, em 2º, 3º, 4º e 5º lugares as Misses do Caça e Pesca, Olaria, Fluminense e Alabama

Prefeitura Municipal de Nova Iguaçu

Resolução n. 1.700

Autoriza permuta de área de terra, com doação de outra ao Estado do Rio de Janeiro.

A Câmara Municipal de Nova Iguaçu, por seus representantes legais, decreta e eu sanciono e promulgo a seguinte Resolução:

Art. 1º - Fica o Prefeito Municipal autorizado a permutar uma área de terra com 720m² (setecentos e vinte metros quadrados), constituída pelos lotes de números 1 (um) e 2 (dois), da quadra 2 (dois) pertencente à Prefeitura Municipal de Nova Iguaçu, por doação, conforme escritura respectiva, de 21 de Junho de 1961, lavrada nas notas do Tabelião do 8º. Ofício desta Comarca, a fls. 121, do Livro 770, situada no perímetro urbano, nesta cidade, medindo, em conjunto, 30,00m (trinta metros) de frente para a Estrada de Madureira, igual largura na linha dos fundos, onde confronta com o lote número 3 (três) da referida quadra, e 24,00m (vinte e quatro metros) de extensão da frente aos fundos, de ambos os lados, fazendo divisa, à esquerda, com a rua Primeiro de Maio e, à direita, com terras de propriedade de FRANCISCO SILVESTRE, ou sucessores, por uma área de terra, com 736m² (setecentos e trinta e seis metros quadrados), constituída pelos lotes de números 9 (nove) e 10 (dez), da quadra 2 (dois), da rua do Bananal, pertencente a CIRENE GOUVEIA TEIXEIRA, conforme títulos de propriedade devidamente transcritos no Registro de Imóveis da 1ª Circunscrição desta Comarca, no Livro 3 CB, fls. 198, e b o número de ordem 32.208, e Livro 3 BD, fls. 43 sob o número de ordem 19072, situada no perímetro urbano, nesta cidade, medindo, o primeiro lote, 13,00 (treze) metros de frente e de fundos, por 22,50m (vinte e dois metros e cinquenta centímetros) de extensão de ambos os lados, confrontando, pelo lado direito, com o lote 10 (dez), adiante descrito e objeto da permuta, pelo lado esquerdo, com o lote 8 (oito), e nos fundos com o lote 11 (onze) ambos da cidade Cirene Gouveia Teixeira, ou seus sucessores, com a área de 870,50 m² (trezentos e setenta metros e cinquenta centímetros quadrados), distante 8,00m (oito metros) do início da curva de concordância da rua Barão do Bananal com a Travessa do Bananal, à esquerda, e o segundo lote, 8,00 (oito) metros de frente, 7,00 (sete) metros em curva na conformidade da rua Barão do Bananal com a Travessa do Bananal, 13,00 (treze) metros nos fundos, por 22,00 (vinte e dois) metros pelo lado direito e 25,50 (vinte e cinco metros e cinquenta centímetros) pelo lado esquerdo, confrontando pelo lado direito com a Travessa do Bananal, com a qual faz esquina, pelo lado esquerdo com o lote 9 (nove), antes descrito e objeto da permuta, e nos fundos com o lote 11 (onze), de Cirene Gouveia Teixeira, ou sucessores, com a área de 365,50 m² (trezentos e sessenta e cinco metros e cinquenta centímetros quadrados).

Art. 2º - Fica o Prefeito Municipal autorizado a doar ao Estado do Rio de Janeiro a área de terra por último descrito, quando a mesma, por força do artigo 1º desta Resolução passar a pertencer à Prefeitura Municipal de Nova Iguaçu.

Art. 3º - A área de terra, objeto da doação, destinada exclusivamente, à construção de uma escola, as despesas com o Estado do Rio de Janeiro, devendo tal finalidade ser atendida no prazo máximo de 5 (cinco) anos a contar da data em que se efetivar a doação.

Art. 4º - No caso de o auxílio Estado passar a Escola à administração municipal ou a doação não atender às suas finalidades, ou, no de inexecução da obrigação relativa ao prazo previsto, ou, ainda, nas demais hipóteses previstas na legislação civil aplicável à espécie, revertirá o imóvel ao patrimônio da Municipalidade, que ficará desobrigada de indenização por quaisquer benfeitorias nele introduzidas, as quais, de imediato, passarão também a lhe pertencer, independentemente de qualquer formalidade.

Art. 5º - A presente Resolução entrará em vigor na data de sua publicação, revogadas as disposições em contrário.

Prefeitura Municipal de Nova Iguaçu, 18 de Junho de 1965.

JOÃO LUIZ DO NASCIMENTO - Prefeito

Salão Marques

Participa nos seus distintos fregueses que já dispõe, em seu estabelecimento, de uma **Calista especializada**

Aceita-se hora marcada com Mme. Martins

Praça da Liberdade, 70, loja 5

(AGRADECEMOS A PREFERÊNCIA)

Dra. Maria Clénice Russo Alzira Dias da Silva Pinto

(Missas do 2º ano)

(Missas de aniversário)

Francisco Antonio Ruas convidado, parentes e amigos para assistirem à missa que, por ordem de sua filha, Dra. MARIA CLÉNICE RUSSO, mandará celebrar no dia 21 (amanhã), às 9h, na Catedral de Nova Iguaçu. E desde já agradece aos que comparecerem ao ato religioso.

Nova Iguaçu, Junho, 1965.

Resolução n. 1.695

Desapropria uma faixa de terra destinada à ligação da rua Maria Mendes Vecchi à praça Manoel Duarte, em Mesquita, 5º distrito deste Município.

A Câmara Municipal de Nova Iguaçu, por seus representantes legais, decreta e eu sanciono e promulgo a seguinte Resolução:

Art. 1º - Fica o Prefeito Municipal autorizado a desapropriar, por utilidade pública, por conta e a favor do Município de Nova Iguaçu, uma faixa de terra com a largura de 5,10m e a extensão de 20,ms, faixa esta integrante dos lotes n.ºs 3050 e 3051, da Quadra 127, com frente para a rua Maria Mendes Vecchi, em Mesquita, 5º distrito deste Município.

Art. 2º - A faixa de terreno de que trata o artigo precedente destina-se à abertura de uma travessa ligando a praça Manoel Duarte à rua Maria Mendes Vecchi, em Mesquita 5º distrito municipal.

Art. 3º - Fica aberto o necessário Crédito Especial para onerar as despesas decorrentes da aludida desapropriação.

Art. 4º - A presente Resolução entrará em vigor na data de sua publicação, revogadas as disposições em contrário.

Prefeitura Municipal de Nova Iguaçu, 7 de Junho de 1965.

JOÃO LUIZ DO NASCIMENTO - Prefeito

Curso Preparatório Ruy Barbosa

OFICIALIZADO

Sob a direção dos profs. Durval Meirelles Coelho e Sylvio Ferreira Carvalho

Admissão ao Ginásio—Inglês—Contabilidade e Datilografia

(M.ºs matriculas abertas - Aulas diurnas e noturnas)

Av. Nilo Peçanha, 151, sala 203 - Nova Iguaçu

A PEDIDO

Ainda o caso dos elevadores

Sociedade anônima que vendeu a sala destinada ao meu escritório e contra a qual ajízei ação cominatória para que cumprisse a obrigação de instalar, no edifício, elevadores em condição de funcionamento regular, voltou a ocupar as colunas deste jornal com uma despropositada série de insinuações, insultos e mentiras, em face da sentença de primeira instância que lhe foi desfavorável.

Claro que, ainda agora, não vou aceitar a provocação. Repito que não é com agressões pela imprensa que se resolve um problema de natureza técnico-jurídica. Procurarei a solução judicial, e a ela me submeterei, como é do meu dever. A questão pessoal, para que sou convocado, pode aguardar, tanto mais que não me considero atingido pelas distorções dadas pelo desespêro do perdedor, pela ignorância e pela falta de educação.

Nesta altura, cumpre-me, apenas, lamentar que a vendida se insurja, da forma por que o fez, contra o magistrado que não serviu aos seus propósitos. Não é esse o caminho para obter a reforma de sentenças, que não são definitivas. A prepotência cede, sempre, diante do direito. E, no caso, o Juiz não precisa de quem o defenda. A lei lhe fornece os meios para corrigir os abusos, e o conceito de que goza entre os homens de bem o coloca a salvo de atitudes impensadas dos inconformados.

MARIO GUIMARÃES

Expressivas homenagens ao deputado Getúlio Moura

Por motivo de seu natalício, ocorrido dia 10 do corrente, correligionários, amigos e admiradores do deputado federal Getúlio Moura prestaram-lhe, ontem, expressivas homenagens.

Na igreja de N. S. de Fátima e S. Jorge, cheia de flores, houve, às 19h, missa rezada pelo Pe. Orsio Papachioli, presentes o homenageado e sua esposa, além de numerosas pessoas de relevo em nossa sociedade.

O vigário saudou-o após a cerimônia, que se realizou ouvindo-se o coro e orquestra. Entregou-lhe a bênção papal. E o parlamentar, sensibilizado, recebeu em seguida cumprimentos de todos os presentes.

Publ-Cine filmou a cerimônia gratulatória.

A parte final das homenagens a Getúlio Moura foi, às 20h, no Country Club, onde se ofereceu a s. exa. grande banquete de cerca de 500 talheres, servindo-se Stroganoff, Supremo de frango à francesa, torta de morango, vinhos e água mineral.

Saudaram o homenageado vários oradores, entre eles o cmt. Amaral Peixoto, o prefeito João Luiz do Nascimento, o sr. Antenor Magalhães Amaral e deputado José Haddad, que inclusive levantou um brinde ao governador Paulo Tórrès.

Getúlio Moura agradeceu aquela expressiva homenagem de seus numerosos amigos.

Dr. Átila Câmara

Doenças dos pulmões - Tuberculose

Segundas, quartas e sextas-feiras, das 16 às 19 horas

Edifício do Cine Iguaçu, salas 503 e 505

Dr. Carlos Alberto Rodrigues de Almeida

Doenças de criança - Cirurgia Infantil - Puericultura

Consultório - R. Bernardino Melo, 11, s/502 - Ed. Cine Iguaçu

Segundas, quartas e sextas-feiras, das 14 às 17h

Residência - Rua Floresta Miranda, 217 - Tel. 109

Nova Iguaçu

Grupo gigante estofado

cr\$ 150.000

NOVA IGUAÇU MÁQUINAS LTDA.

Rua Marechal Floriano Paixoto, 2250 - Tel. 413

Educação e História

(Conclusão)

Belford Roxo

Em meu Cartório estão afixados os editais de casamento de:

Wilson de Oliveira Ramos e Graça Braga, brasileiros, solteiros, servantes, domésticos, residentes nesta vila.

Alkir Lopes da Silva e Maria José Haddad, brasileiros, solteiros, funcionários públicos, residentes nesta vila.

Antonio Luciano de Moraes e Natália Soares Pollecaro, brasileiros, solteiros, industriários, domésticos, residentes nesta vila.

Hernani Martins de Sousa e Lindalva Josefa Maria da Conceição, brasileiros, solteiros, operadores de máquinas, domésticos, residentes nesta vila.

Alberto José de Barros e Darcy Felix da Silva, brasileiros, solteiros, comerciantes, domésticos, residentes nesta vila.

Jannário Rodrigues e Dilma Luiza Ferreira, brasileiros, solteiros, peões de cozinha e domésticos, residentes nesta vila.

Nilson Bastos e Essalida da Conceição Bastos, brasileiros, solteiros, peões, domésticos, residentes nesta vila.

Argeo dos Santos e Maria Soares de Lima, brasileiros, solteiros, industriários, domésticos, residentes nesta vila.

Nélio dos Santos e Lésia Ramos, brasileiros, solteiros, carpinteiros, domésticos, residentes nesta vila.

Quem souber de impedimento, acaue-o.

Belford Roxo, 18 de junho de 1965.

Laudelino Gonçalves Catto

Oficial do Registro Civil

Tereza Frontoura

(Missas do 6º mês)

Bernardo Pereira, filhas genro, nora e netos e netas, convidam as pessoas amigas para assistirem à missa que mandam rezar em sufrágio da alma de sua querida esposa, V.ª, V.ª e V.ª. TEREZA FRONTOURA, no dia 21 (quarta-feira) de Junho, na Igreja de N. S. de Fátima e S. Jorge. E desde já agradece aos que comparecerem ao ato cri-tido.

Nova Iguaçu, junho, 1965.

Irmãos Maurício e

envolvimento da c

Em pauta a construção do

visita... Impressões que



O Centro Comercial "Guilherme Mendes de Oliveira", onde a

reuniram-se os membros do Conselho de Administração da LAVORA, em sessão realizada no Palácio Municipal, percorrendo o vasto estoque de armas, munições e outros materiais, bem como os estufos, as várias peças da Biblioteca, as vendas de livros, jornais, revistas, etc., realizadas pelo pessoal autorizado pelas mais altas autoridades militares.

Os Empreendimentos

A vida dessa última cidade, em outras cidades do País, com o intuito de proporcionar a todos os cidadãos, em especial os jovens, a oportunidade de adquirir conhecimentos técnicos e científicos, através de cursos de formação profissional, realizados pelo pessoal autorizado pelas mais altas autoridades militares.

Trata-se portanto, de uma iniciativa de caráter social, que visa a proporcionar a todos os cidadãos, em especial os jovens, a oportunidade de adquirir conhecimentos técnicos e científicos, através de cursos de formação profissional, realizados pelo pessoal autorizado pelas mais altas autoridades militares.

Irmãos Maurício e Oswaldo Mendes de Oliveira lutam pelo desenvolvimento da cidade: constroem obras de vulto com capital, idéias e trabalho

Em pauta a construção do Centro Comercial de Olinda. -- Outros empreendimentos em vista. -- Impressões que atestam, sem dúvida alguma, o valor do arrojado grupo

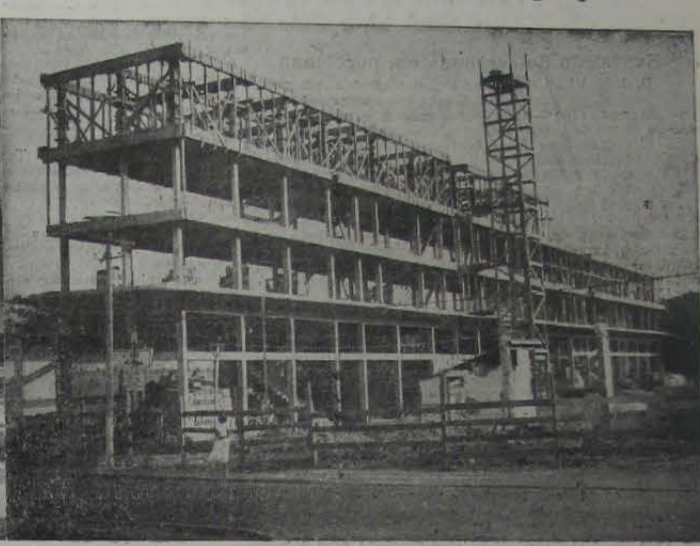

O Centro Comercial «Oswaldo Mendes de Oliveira», onde se encontra o moderno Rodoviário «Arruda Negreiros», é hoje uma obra que veio valorizar sobremaneira a av. Nilo Peçanha. À direita, vemos as obras em andamento do futuro Centro Comercial de Olinda, outro arrojado empreendimento. (Fotos de João Mendes, do «Marilice»)

A reportagem do CORREIO DA LAVOURA esteve, percorrendo as inúmeras obras em execução em vários pontos da Baía de Guanabara, realizadas pelo poderoso, dinâmico e constituído grupo constituído dos srs. Arthur Maurício de Lemos, Oswaldo Mendes de Oliveira e Braid de Almeida Maurício, figuras a quem muito deve o Município de Nova Iguaçu pelos majestuosos empreendimentos já realizados.

Podemos atestar que aquelas senhoras são figuras que gozam de real conceito em nossa cidade, sobretudo no setor imobiliário, pois, como se sabe, fazem parte de inúmeras empresas, dentre elas Delfim Moura S/A. Ind. e Com., Cia. Imobiliária Iguaçu S/A., Cia. Investimentos Construtora e Administradora S/A., Almeida Lemos & Cia. Ltda., Predial Irmãos Maurício Ltda. (PRIMA), Cia. Fluminense de Investimentos, Fervoreiro Mineral Ltda., Banco de Valença S/A. (a ser inaugurado dentro de algumas dias em nossa cidade), além de serem os pioneiros fundadores da maior indústria de jogos no País: os tradicionais «Fogos Adriniano», que há 30 anos vêm servindo a todo o Brasil. Sua firma «Casa Adriniano», situada à rua sr. Getúlio Vargas nº 2, no centro da cidade, é inclusive representante da Fábrica Pres. Vargas,

do Exército, e mantém filiais em várias cidades do País, com variado estoque de armas, munições, dinamite e estupim, cujas vendas estão devidamente autorizadas pelas mais altas autoridades militares.

Desde 1929 O sr. Delfim de Almeida Maurício, pai dos srs. Arthur e Braid Maurício, está radicado em Nova Iguaçu desde 1929. Foi o primeiro correspondente de Bancos em nossa cidade, quais sejam os pioneiros Hipotecário e Agrícola de M. Gerats e Comércio e Indústria de Minas Gerais. Quando aqui chegou, procedente de Portugal, sua terra natal, o sr. Maurício fundou a fábrica de fogos Adriniano, que hoje é patrimônio da família. Possui as primeiras casas no gênero em Nova Iguaçu e em Olinda, que naquela época pertenciam ao nosso Município. Montada em Rio de Janeiro, a organização Adriniano é hoje a mais poderosa em

forças de artifício do País, estando atualmente em vias de exportação desse produto para Portugal, África e Argentina, graças ao trabalho profícuo de uma família unida e benquista.

Os empregados Sempre teve a família Maurício o cuidado de tudo fazer pelo empregado da firma, apresentando a cada um com casa inteiramente montada. Para citar alguns exemplos dos que afirmamos, quem diz é o empregado Marival Rangel Pereira, que trabalha na firma há 15 anos. Disse-nos ele: «Tenho casa, televisão, automóvel e outros objetos dados pela Casa Adriniano. Meus pais são excelentes, fazem tudo pelo empregado. Na minha opinião, não existem patrões melhores do que eles. Tenho um «Dauphine» que me foi presenteado pela firma no Natal de 1963».

Outro empregado ouvido pelo CL foi o sr. Agostinho Ribeiro dos Santos, que ali trabalha desde 1957. Disse ele que se demitiu em 1960, passando um ano fora, com intenção de melhorar de vida. Não deu certo; voltou em 1961 e o sr. Braid, humano e bondoso, o recebeu com satisfação. Mostrou-se muito contente, dizendo ser Maurício o melhor patrão idealista que jamais arranjaria idealista. «Se hoje sou proprietário com a casa que possuo — concluiu Agostinho — devo aos meus dedicados patrões, que a construíram e me apresentaram. Fica na rua Norma, 5, Bairro Nova América. Enfim: não há dinheiro que me faça deixar de trabalhar na Casa Adriniano».

Outras impressões — Do sr. Gérson Serrano, despachante e proprietário em Olinda: «Sou susceptor para fazer referência sobre Maurício, por ser humilde para ressaltar as qualidades morais e intelectuais dessa família. São pessoas amigas, empreendedoras, atuantes e que, com esse monumental Centro Comercial, darão a Olinda maior desenvolvimento. Virei muitas vezes de pé e picareta derubando o antigo pódio da casa de fogos, onde hoje está sendo construído este Centro Comercial. Conheço-o há 25 anos e posso atestar a sua honestidade, caráter e trabalho em benefício da coletivi-

dade, sem qualquer interesse político».

— Do sr. Osvaldo Faria Pereira, gerente do Banco Hipotecário e Agrícola do Estado de Minas Gerais S/A.: «Nova Iguaçu deveria erguer uma estátua a esse grupo, que são homens a quem inequivocamente muito deve o nosso Município e que, a par de honestidade e correção nos negócios, muito têm contribuído para o engrandecimento de nossa cidade».

— Do sr. Antônio José de Almeida Jr., proprietário da Casa Mercúrio de Ferragens Ltda.: «Este grupo de empreendedores é nosso freguês há anos, estando sempre em dia, com pontualidade e honestidade. Está realizando muito pelo progresso de Nova Iguaçu, através dos grandes edifícios que tem dado à nossa cidade».

— Do sr. Eurálio Guerra Jr., gerente do Banco de Minas Gerais S/A.: «Hoje em dia, quando se enfrenta grandes dificuldades pela vida, esses moços idealistas realizam essas obras gigantescas. Pelos lugares que tenho andado, feliz é a cidade que abriga um grupo de homens tão dinâmicos como o trio Arthur, Oswaldo e Braid. E sobre a idoneidade moral de cada um deles, tenho a afirmar que sua conduta só é motivo de elogios por parte de todos aqueles que os conhecem de há longos anos como eu».

— Do sr. Bernardino Augusto Martins Jr., de «A Populosa»: «A Casa Adriniano foi instalada há anos ao lado de nossa firma. Sempre teve depósitos de fogos, porque a Prefeitura assim autorizava. Freguês antigos de nossa casa, são honestos e mantêm sempre suas contas em dia e em ordem. A família é merecedora de nossa estima e respeito. Os vereadores alegraram que a criação da S.A.N.I. é contra a Constituição. O aumento dos subsídios, sim, é que é contra a Constituição!».

— Do sr. Modesto de Paula Zeringotha, gerente do Banco da Lavoura: «São elementos de famílias tradicionais na cidade, onde gozam de inúmeras amizades, onde acredito possam incluir a minha pessoa».

— Do sr. Antônio Antunes, sócio-proprietário do Bar S. José: «Posso dizer realmente que os srs. Arthur, Oswaldo e Braid são pessoas de uma pontualidade no meio social, comercial e industrial. Contá-los os perfeitos e somos amigos desde crianças. Trata-se de um grupo de uma idoneidade a toda prova. Fiz por Nova Iguaçu muitas obras de vulto e são pessoas que merecem toda a consideração de todos nós que apreciamos o progresso de nossa cidade».



Arthur Maurício de Lemos



Oswaldo Mendes de Oliveira



Braid de Almeida Maurício

Outras obras vêm aí Depois da conclusão do Centro Comercial de Olinda partirá o grupo para a realização de outras vultosas obras, começando por Rocha Sobrinho, onde adquiriu grande área à firma «Cia. Gimelli Ltda.», na qual, segundo o sr. Braid, será construída verdadeira cidade (dividida entre Nova Iguaçu e São João de Meriti), que contará com amplas ruas, iluminação, esgotos, etc. e que servirá para fortalecer o plano municipal de incremento pelo bitacional revolucionário. Nesta área está em plena execução o serviço de terraplenagem, de onde as obras serão iniciadas possivelmente ainda este ano. Na Vila Nova, adquiriu ou-

os 25m de hoje, Miss Guanabara... Ainda o caso dos elevadores... Grupo gigante estofado cr\$ 150.000... Edição de assinaturas... Gerente do Scler... Tereza Fronleura... NA DE LAVAR ROUPA... NA DE LAVAR ROUPA...



Persuasão falsa... Nova Iguaçu não é o que eles pensam!

De Laureano C. Santos

Quando alguns editores e livreiros da Guanabara souberam que eu ia promover uma série de autógrafos do meu "Viagens e Aventuras" em Nova Iguaçu, chamaram-me de audacioso, afirmando: "Em Nova Iguaçu não há quem goste ou incentive a cultura..."

Mas notemos o equívoco dos que assim pensam. Nova Iguaçu já tem uma Arcádia onde, além de centro de reuniões dos intelectuais do meio, se realizam peças teatrais. Em breve terá uma biblioteca pública para os habitantes iguaçuenses.

Além dessas e outras provas de cultura em Nova Iguaçu, apresento em seguida a causa que me entusiasmou a escrever esta crônica.

Exposição de cerâmica em porcelana

D. João VI ao chegar ao Brasil contratou um grande artista chinês em porcelanas. E escolheu exatamente a plácida Maxambomba, — hoje Nova Iguaçu — para a instalação no Brasil da primeira fábrica do gênero.

E' verdade que Nova Iguaçu adormeceu quase um século, perante a doação do Rei-Príncipe. Mas há cerca de um ano uma incentivadora da realização do Rei, prof. Ika Soares, chegou a esta cidade para ensinar essa arte maravilhosa. E em breve algumas se tornaram professoras e grandes artistas. Finalizando de prová-lo com a bela exposição que organizaram na Praça da Liberdade desta cidade, onde eu e mais cerca de 500 visitantes — tal foi o número que ocorreu logo no 1º dia da abertura — tivemos a oportunidade de apreciar a variedade de peças das talentosas e corajosas expositoras.

Além da vasta obra da prof. Ika Soares, na qual notamos maturidade artística, e de d. Ondina Soares, encontram-se na exposição muitas peças de extraordinária beleza para enfeite, de autoria da d. Dulcinea A. Ribeiro, caracterizada pelo seu afeto às flores, destacando-se de sua obra um p. ato furoto com dois galhinhos de morangos, separados.

Das sras Sara e Léa Moura Sá, além de outras peças interessantes, é curioso traçar-se sua tendência para a natureza morta, com as lagartixas sobre estas.

Outra parte importante digna de apreciação, a de d. Maria Monteiro Martins.

Para os místicos, barrocos e históricos, aconselha-se d. Sílvia Manhães Monteiro, sendo impressionantes os seus «dois filósofos chineses em diálogo».

Em aproveitamento de objetos vulgares para a transformação em requilhões de arte decorativa, temos d. Irene Robl e Soares.

E finalmente a jovem Elisabete de A. Ribeiro que, mesmo com seus inumeráveis afazeres nas várias disciplinas de seus estudos, apresenta-nos uma peça inédita digna de apreço pelo incentivo que essa jovem dá às suas colegas de juventude.

Parabéns para a Elisabete, para todas as outras expositoras e para os habitantes de Nova Iguaçu, por saberem prestigiar esta digna iniciativa, com a muita concorrência à cidade exposição, inaugurada às 14h do dia 11/8/65.

Agora aguardemos a coragem de uma senhora iguaçuense, prestigiando-nos com uma exposição de quadros de pintura clássica. Saiba-se que essa senhora já tem obra para tal...

E Nova Iguaçu continuará a mostrar que não erra nos seus conceitos externos sobre si...

Realize o seu ideal: a casa própria

Financiamentos a partir de Cr\$ 20.000 p/mês

Imobiliária Construtora Popular Ltda.

Av. Amaral Peixoto, 373 — s/204 — Nesta

EDITAL

Registro de Imóveis da 2ª Circunscrição de Nova Iguaçu

Hermes Gomes da Cunha, Oficial do Registro de Imóveis da 2ª Circunscrição.

Foi o presente, atendendo ao que lhe foi requerido por Amadeu D'Almeida Figueiredo, Intima Francisco de Almeida dos Santos e Jordelina Góes Pereira, por se encontrarem em lugar ignorado, a viam em seu Cartório, na rua dr. Getúlio Vargas, 90, nesta cidade, pagar as importâncias de Cr\$ 2.300 e 22.000, respectivamente, referentes às prestações vencidas dos lotes de terreno que prometaram comprar no loteamento «Jardim Christina», em Queimados, 2º distrito deste Município, e as que se vencerem até a data do pagamento, além das custas e juros, sob pena de, decorrido o prazo da lei, serem rescindidos os compromissos e canceladas as respectivas averbações, nos termos do art. 14 § 5º, do Dec. 8078, de 15-9-38, Nova Iguaçu, 24 de maio de 1965. O Oficial: **Hermes Gomes da Cunha.** 2-2

Editais de casamento

(Nova Iguaçu)

Cartório da 1ª Circunscrição

Em meu cartório estão afixados os editais de casamento de:

Jorge Pereira e Tereza Maria Costa Anselmo, brasileiros, solteiros, comerciante e doméstica, residentes neste distrito.

Mario Rocha e Ivonete Pereira, brasileiros, solteiros, comerciante e doméstica, residentes neste distrito.

Benjamin do Carmo Constantino e Rudineya Macedo, brasileiros, viúvo, electricista e solteira, doméstica, residentes neste distrito.

Ely de Freitas e I da Fagundes Rosa, brasileiros, solteiros, funcionário público e doméstica, residentes neste distrito.

Amancio de Mattos Filho e Teresinha Bastos, brasileiros, solteiros, industrial e doméstica, residentes neste distrito.

Sebastião Carreiro de Carvalho e Zeila Lirio de Azevedo, brasileiros, solteiros, aux. de rádio técnico e aux. de costureira, residentes neste distrito.

Epidito Leite do Nascimento e Luzia Efigenio dos Santos, brasileiros, solteiros, motorista e doméstica, residentes neste distrito.

Sebastião Araújo Diniz e Antonia de Araújo, brasileiros, solteiros, servente e doméstica, residentes neste distrito.

Bom Jesus Rodrigues da Costa e Belarmina Soares Braga, brasileiro, solteiro, bisciteiro e doméstica, residentes neste distrito.

Felipe Francisco de Faria e Honorina da Silva Jardim, brasileiros, solteiros, servente e doméstica, residentes neste distrito.

Quem souber de impedimento, acusar.

Nova Iguaçu, 14 de junho de 1965.

O Oficial: **IRACEMA SOARES PEREIRA JUNQUEIRA**

Editais de casamento

(Mesquita)

Em meu cartório estão afixados os editais de casamento de:

Vizor Sebastião da Silva, carpinteiro e Geralda da Silva, doméstica, brasileiros, residentes neste distrito.

Roger Carvalho, comerciante e Maria Aparecida dos Santos, doméstica, brasileiros, residentes neste distrito.

Alberto Ignacio de Oliveira, servente e Maria Benedita Silva de Oliveira, doméstica, brasileiros, residentes neste distrito.

Geraldo Gomes da Silva, servente e Maria Maurício de Souza, brasileiros, residentes neste distrito.

Anatolio Augusto de Vasconcelos, comerciante e Juana Feliciano de Moura, doméstica, brasileiros, residentes neste distrito.

Geraldo Alves de Oliveira e Lidia Valdevino da Silva, doméstica, brasileiros, residentes neste distrito.

Quem souber de impedimento, acusar.

Mesquita, 15 de junho de 1965.

O Oficial: **Jéssu Baesso**

DR. SAINT-CLAIR COSTA

ESPECIALISTA EM CRIANÇAS

Consultas diárias pela manhã, com exceção de sábado. — À tarde com hora marcada.

Consultório: Rua 13 de Maio, 85 — Grupo 203 Edifício Imperial Nova Iguaçu

Residência: Rua Tabelli Murilo Costa, 168 (Proseguimento de Paulo de Frontin) — Tel. 17

Casa Santo Antônio

Livraria e Papelaria em geral — Artigos de presentes

Walter Ferreira Villaça

Rua Marechal Floriano Peixoto, 208 — Tel. 86 Nova Iguaçu Estado do Rio

O GURI

Roupas para Crianças Uniformes Colegiais

Av. Amaral Peixoto, 208 — 212 — Nova Iguaçu

Vendas a Crédito

PEÇAS E ACCESSÓRIOS

Linha - WILLYS - DKW - VOLKSWAGEN

SÃO BRAZ PEÇAS Ltda.

Av. Nilo Peçanha, 518/520 NOVA IGUAÇU Tel. 479 E DO 810

SACEL-Serviços de Advocacia, Contabilidade e Economia Ltda.

(REMANESCENTES DE RIBAS & SANTOS—CONTADORES LTDA.)

OFERECEMOS os serviços mais avançados no aperfeiçoamento da técnica.

Luclio de Souza Nascimento — Advogado
Aristides do Amaral — Economista
Ariel dos Santos
Milton Sá Freire Ribas
Wilson Peçanha Onofre
Romualdo dos Santos Filho — Contadores

Solicite-nos um estudo e livre-nos, sem compromisso, técnico competente e experientado, a fim de dar uma solução simples e racional aos seus problemas.

Rua Getúlio Vargas, 109 — Nova Iguaçu (RJ)

Editais de casamento

Primeira Vara

Edital de Notificação e Citação

de WALDEMIR CARDOSO DOS SANTOS, com o prazo de trinta (30) dias, na forma abaixo:

O doutor Alberto Nader, Juiz de Direito da Primeira Vara da Comarca de Nova Iguaçu, Estado do Rio de Janeiro, em exercício, na forma da L. 1, eto.

Faz saber a todos quantos o presente edital virem a conhecimento dele tiverem, que por este Juiz e Cartório do 3º Ofício se processam os autos de «Ação Ordinária de Desquite» a requerimento de EULEZA ALBUQUERQUE DOS SANTOS, brasileira, casada, doméstica, residente à rua Promotor Sá Carvalho, 73 nesta cidade, sendo a petição inicial do teor seguinte: — M.M. Dr. Juiz de Direito da Vara Cível de Nova Iguaçu, Euleza Albuquerque dos Santos, brasileira, casada, doméstica, residente e domiciliada nesta cidade à rua Promotor Sá Carvalho, 73, por seu advogado infra-assinado, e com fundamento no Art. 317, al. III do C. Civil, vem requerer a presente Ação Ordinária de Desquite contra Waltemir Cardoso dos Santos, brasileiro, casado, operário, presentemente em lugar incerto e não sabido, pelos fatos e fundamentos jurídicos adiante descritos: I — Que a suplicante casou-se em 14 de fevereiro de 1963, pelo regime de comunhão de bens, com o suplicado, como faz prova o documento junto: II — Que em 27/4/63, achava-se grávida, e foi agredida pelo suplicado, que logo aos primeiros dias de casado, mostrou-se ser um péssimo marido, sofrendo de agressão, aborço, que a levou a ser atendida por facultativo desta cidade, e posteriormente, examinada pelo Dr. Nelson Balesdent (doc. junto); III — Que, logo em seguida, seu marido abandonou o domicílio conjugal achando-se em lugar incerto e não sabido, sendo que a suplicante foi obrigada a desfazer do seu lar e voltar à companhia de sua mãe; IV — Que, a atitude do suplicado constitui injúria grave, e não estando configurada a hipótese de anulação de casamento, é de ser decretado o desquite do casal. Assim, em virtude de se encontrar separada de fato há mais de um ano, requer a V. Exa. a dispensa do estabelecido na lei 988. Requer, pois, a citação por edital do suplicado para os termos desta, sob pena de revelia, devendo ao final ser decretado o desquite do casal, voltando a suplicante a assinar seu nome de solteira, com a condenação do suplicado como cônjuge culpado, e ainda a pagar-lhe pensão alimentícia que for fixada por V. Exa. na base jurisdicção, não logo seja conhecido seu paradeiro, não existindo bens a partilhar, e ainda as custas, honorários advocatícios e demais cominações de direito. Protesta-se pelos meios de provas admitidas em Juízo, depoimento pessoal do suplicado, prova testemunhal, documental, e as que se fizerem necessárias no curso da presente. Dá-se a esta o valor de Cr\$ 20.000,00 para efeitos fiscais, e com os documentos que junta, espera pela procedência da presente com as custas no petítório inicial. Termos em que, aguarda o acatamento. Nova Iguaçu, 27 de outubro de 1964. (s) Paulo Antonio Leone Netto. OAB 1681-RJ. DESPACHO: D. R. A. à conclusão.

Guy Mattos

CONTADOR

Escritório: Av. Nilo Peçanha, 151, s/304 — N. Iguaçu

DR. UELITON VIANA

DOENÇAS REUMÁTICAS

Segundas, quartas e sextas-feiras, das 16 às 19 horas

consultório: Av. Nilo Peçanha, 151 — Sala 207

O Serviço de Alto Falantes de Nova Iguaçu

(embora paralizado por um impedimento injustificado)

continua atendendo a todos que necessitam de qualquer informação referente a empregos ou empregados, aluguéis de casas ou compra e venda, assuntos gerais, e ainda a organização do Indicador Comercial do Município e informações sobre turismo (parques, visitas a lugares pitorescos, praias etc.).

Pedidos e informações à Praça da Liberdade, 50, fundos, tel. 204. Nova Iguaçu. Direção de Eugênio Beauvillet

Calçamentos

Edson Fonseca Labuto

CASA MERCÚRIO DE FERRAGENS LTDA.

MAIS COMPLETA DO MUNICÍPIO!

RUA FLORIANO PEIXOTO, 2210 — Tel. 47

Dr. José Bastos Goulart

Oftalmologista - Oftalmologista - Oftalmologista

Consultório: Av. Gov. Amaral Peixoto, 275, sala 206

Diariamente, de 13,30 às 19 hs.

Sábado, de 14 às 18 hs.

Residência: R. Atalá P. de Moraes, 199

Dr. Edison Mattos

DOENÇAS DO CORAÇÃO E VASOS

Eletracardiograma

Consultório: Travessa Irua - 1º andar - esquina de Av. Amaral Peixoto (Edifício das Profissões Liberais)

De 9h às 19h, das 14 às 18h.

Residência: Rua Tabelli Murilo Costa, 168, apt. 404 — Ed. Frontin

CASA SÃO P

CAMILLO D'ALMEIDA

peças e acessórios para volkswagen e automóveis em geral

IDEIAS E SUGESTÕES

Calçamentos

Não poucas vezes tivemos a oportunidade de criticar veementemente certos erros inomináveis de administração do prefeito João menor arrendamento, pelo contrário, se necessário fosse repetir, repetirmos desassombadamente.

Entendemos, contudo, que, por uma questão de honestidade, os aspectos positivos da administração de a. exa. devem receber do público; é assim que fazemos o jornalismo, em nosso caso, amador, mática, ou à não menos desonestidade de uma oposição sistemática, em qualquer caso, não nos podemos compreender.

Hoje, felizmente, temos algo a elogiar na administração do atual Prefeito. Refiro-me aos calçamentos já realizados, como, por exemplo, o da rua Governador Portela; aos que se fazem em fase de conclusão, como, por exemplo, o da rua Birigui, no Bairro Santa Eugênia.

Este último nos interessa particularmente, pois somos moradores do aludido bairro. Estão de parabéns o vereador Sérgio Gaspar, pela iniciativa que teve, e o prefeito João Luíz de Nascimento, pela execução de tão útil empreendimento.

Ligando o calçamento da rua Parecis ao da Estrada da Posse, a obra em questão propiciará aos moradores do Bairro Santa Eugênia a concretização de uma velha aspiração: unir o Bairro, cuja maioria de suas ruas é de terra, através de tal obra, ao calçamento mais próximo que o liga ao centro da cidade.

Evidentemente que outras realizações da atual administração existem. São frutos, em parte, do trabalho consciente de alguns vereadores.

Ortal podemos em outras oportunidades fazer o elogio à administração municipal, pois, em última análise, é o povo o usufrutuário direto das obras dignas de aplausos.

Editais de casamento

Nova Iguaçu

Cartório da 2ª Circunscrição

Em meu cartório estão afixados os editais de casamento de:

Sib e João Moreira Souza T. d'André e A. Merini. El. r. de Moura, brasileiros, solteiros, de função pública, residentes neste distrito.

João Alexandre de Jesus e Vanilde Rodrigues Souza, brasileiros, solteiros, de função pública e ela doméstica, residentes neste distrito.

Armano José Alves de Araújo e Valquíria Domingos Rochedel, de português, solteiros, de função pública, residentes neste distrito.

Roberto de Campos Peixoto e A. Leticia Lima de Carvalho, de português, de função pública e ela doméstica, residentes neste distrito.

Clarindo Gomes das Chagas e Ana Maria Gomes de Souza, brasileiros, solteiros, de função pública e ela doméstica, residentes neste distrito.

Marli Tavares dos Passos e Maria Teixeira, solteiros, brasileiros, de função pública e ela doméstica, residentes neste distrito.

Francisco Alves de Maria e Francisca Ferreira Nobre, solteiros, brasileiros, de função pública e ela doméstica, residentes neste distrito.

Carlos Roberto Vandriy e Ermelinda Leonida da Silva, solteiros, brasileiros, de função pública e ela doméstica, residentes neste distrito.

Severino Francisco da Silva e Nilza Clementina da Conceição Thodor, brasileiros, de função pública e ela doméstica, residentes neste distrito.

D. Rmeval de Sá Bochat Netto e Marilda Baptista Ferreira, solteiros, brasileiros, de função pública e ela doméstica, residentes neste distrito.

Eli Miguel Ferreira e Ana Padilha da Costa, solteiros, brasileiros, de função pública e ela doméstica, residentes neste distrito.

S. Bastião P.ulo Gonçalves e Vera Lucia da Silva, solteiros, brasileiros, de função pública e ela doméstica, residentes neste distrito.

Roberto Feijó de Faria e Maria da Conceição R. cha de Azevedo, brasileiros, solteiros, de função pública e ela doméstica, residentes neste distrito.

Gelson Brito Mendes e Vera Lucia Lima, solteiros, brasileiros, de função pública e ela doméstica, residentes neste distrito.

João Francisco Costa e Maria de Lourdes de Souza, solteiros, brasileiros, de função pública e ela doméstica, residentes neste distrito.

João Miranda e V. Ideli Luíz Ribeiro, de português, de função pública e ela doméstica, residentes neste distrito.

Quem souber de impedimento, acusar.

Nova Iguaçu, 16 de junho de 1964.

Maria Tanny de Jesus Flügel Escrivã Substituta

CAIXA ESCOLAR DO MUNICÍPIO DE NOVA IGUAÇU

Relatório - Ano: 1964

RESUMO DA RECEITA

Contribuição dos Pais	4.548.807
Diversos	3.718.985
Soma	8.265.792

DESPESA

Merenda	2.547.947
Uniformes	1.310.575
Gabinete Dentário	218.500
Gabinete Médico	81.500
Diversos	1.800.550
Soma	6.957.072

RESUMO

Receita	8.265.792
Despesa	6.957.072
SALDO	2.308.720

Terminando o presente, manifestamos nossa satisfação por ter esta Caixa alcançado grande parte de suas finalidades, no auxílio a elevado número de crianças das unidades de ensino estadual no Município.

A quantos colaboraram na realização desse trabalho, nossos sinceros agradecimentos.

Nicanor Gonçalves Pereira Presidente

Neusa Coelho Braga Tesoureira

Neusa Coelho Braga Tesoureira

Neusa Coelho Braga Tesoureira

Neusa Coelho Braga Tesoureira

Neusa Coelho Braga Tesoureira

Neusa Coelho Braga Tesoureira

Neusa Coelho Braga Tesoureira

Neusa Coelho Braga Tesoureira

Neusa Coelho Braga Tesoureira

Neusa Coelho Braga Tesoureira

Neusa Coelho Braga Tesoureira

Neusa Coelho Braga Tesoureira

Neusa Coelho Braga Tesoureira

Neusa Coelho Braga Tesoureira

Neusa Coelho Braga Tesoureira

Neusa Coelho Braga Tesoureira

Neusa Coelho Braga Tesoureira

Neusa Coelho Braga Tesoureira

Neusa Coelho Braga Tesoureira

JUSTIÇA DO ESTADO DO RIO DE JANEIRO

Juiz de Direito da 1ª Vara Cível da Comarca de Nova Iguaçu

Cartório do 4º Ofício

EDITAL

DE CITAÇÃO da Magdalena Maria da Conceição, com o prazo de 30 dias, na forma abaixo:

O doutor Alberto Nader, Juiz de Direito da Primeira Vara (Vara Cível) da Comarca de Nova Iguaçu, Estado do Rio de Janeiro, etc.

Faz saber aos que o presente edital vierem ou dele conhecimento tiverem, que, pelo presente, cita MAGDALENA MARIA DA CONCEIÇÃO brasileira, casada, que se encontra em lugar incerto e não sabido, com o prazo de 30 dias, para responder aos termos da ação, que se processa neste Juízo, movida por Antonio Carlos, que também se assina Antonio Sebastião Carlos, casado e separado, brasileiro, residente à rua Vital, 1307, Areal, neste Município, polido conteúdo, sob pena de revelia, no prazo de 30 dias, que correrá em cartório, após a terminação do prazo do edital, nos termos e de acordo com a petição e despacho a seguir transcritos: «Petição Inicial de folhas duas: — M. M. dr. Juiz de Direito da Vara Cível de Nova Iguaçu, Antonio Carlos, que também se assina Antonio Sebastião Carlos, brasileiro, casado e separado, funcionário municipal, residente e domiciliado nesta cidade de Nova Iguaçu, Estado do Rio de Janeiro, à rua Vital, 1307, Areal, pelo advogado infra-assinado, vem expor, para finalmente requerer a V. Excia. o que se segue: — I — Que o suplicante é casado, separado e separado de sua esposa há cerca de 30 anos; II — Que ignora o paradeiro de sua esposa, ou mesmo que seja viva ou morta, pois que desde a separação não mais teve notícias da mesma; III — Que, em 1960, adquiriu um lote de terreno pelo valor de Cr\$ 18.000 e para efetuar o pagamento de algumas dívidas viu-se obrigado a desfazer-se dele, alienando-o ao senhor Marcos Thomas de Souza, brasileiro, solteiro, domiciliado à rua Dr. Nilo Peçanha, 202, fundos, em Paracambi, pelo preço à vista de Cr\$ 40.000, cuja quitação foi dada por recibo particular já há algum tempo; IV — Que, por receber posteriormente a escritura definitiva do mesmo, pretende transmitir ao comprador o domínio por documento hábil, quando verificou a impossibilidade de fazê-lo, pois que dependia da lavratura da escritura definitiva da assinatura de sua esposa; V — Que, diante da dificuldade legal, não mais sendo possível desfazer a transação que quer completá-la resguardando o direito do comprador. Assim que o suplicante requer a V. Excia., ouvido o M. Público, e observadas as formalidades legais de costume, em fundamento nos artigos 237 e 238 do Código Civil, se digne V. Excia. conceder o suprimento judicial, para que possa assinar a escritura definitiva, ressalvados possíveis direitos da ausente ou desaparecida, e se necessário com o depósito da quantia que de direito lhe couber. Dá-se à presente o valor de Cr\$ 40.000 para os efeitos fiscais, pelo que, protestando produzir as provas que forem necessárias, e com os documentos que junta, pede e espera deferimento. Nova Iguaçu 24 de fevereiro de 1965. (ass.) Paulo Leone Netto. — «Despacho de fls. 2: — D. R. A. do M. P. Em 12-2-65. (ass.) A. Nader. — «Despacho de fls. 11, verso: — Afirma a ausência dos termos nos autos, cite-se por edital com prazo de 30 (trinta) dias. Em 10-3-65. (ass.) C. A. C. (Juiz de Direito Substituto). «Petição de fls. 13: — M. M. dr. Juiz de Direito da Vara Cível de Nova Iguaçu, Antonio Carlos, que também se assina Antonio Sebastião Carlos, já qualificado, nos autos do pedido do suprimento de autor a uxória para fins de alienação que requerer pelo expediente do 4º Ofício desta Comarca, vem requerer a V. Excia. que se digne em permitir a retificação e ratificação dos termos da inicial, para fazer incluir o nome de sua mulher Magdalena Maria da Conceição, brasileira, casada, doméstica, em lugar incerto e não sabido, para ciência do conteúdo da petição de fls. 2 e demais atos processuais necessários ao atendimento daquele requerimento. Assim, lavrado o competente termo, pede e espera deferimento. Nova Iguaçu, 30 de abril de 1965. (ass.) Paulo Leone Netto. «Despacho de fls. 13: — J. S. M. Em 20-5-65. (ass.) A. Nader. E para que chegue ao conhecimento dos interessados e não possam de futuro alegar ignorância, expedi o presente e outros iguais que serão publicados e afixados na forma da lei. Dado e passado nesta cidade de Nova Iguaçu, Estado do Rio de Janeiro, aos 21 (vinte e um) dias do mês de maio do ano de mil novecentos e sessenta e cinco (1965). Eu, (a) Alzêmira Nascimento, Escrivã de Justiça e datilógrafa, e eu (a) Alzuirio Pinto de Barros, Escrivão e subscritor. — (a) Alberto Nader, Juiz de Direito. 1-2

«Despacho de fls. 2: — D. R. A. do M. P. Em 12-2-65. (ass.) A. Nader. — «Despacho de fls. 11, verso: — Afirma a ausência dos termos nos autos, cite-se por edital com prazo de 30 (trinta) dias. Em 10-3-65. (ass.) C. A. C. (Juiz de Direito Substituto). «Petição de fls. 13: — M. M. dr. Juiz de Direito da Vara Cível de Nova Iguaçu, Antonio Carlos, que também se assina Antonio Sebastião Carlos, já qualificado, nos autos do pedido do suprimento de autor a uxória para fins de alienação que requerer pelo expediente do 4º Ofício desta Comarca, vem requerer a V. Excia. que se digne em permitir a retificação e ratificação dos termos da inicial, para fazer incluir o nome de sua mulher Magdalena Maria da Conceição, brasileira, casada, doméstica, em lugar incerto e não sabido, para ciência do conteúdo da petição de fls. 2 e demais atos processuais necessários ao atendimento daquele requerimento. Assim, lavrado o competente termo, pede e espera deferimento. Nova Iguaçu, 30 de abril de 1965. (ass.) Paulo Leone Netto. «Despacho de fls. 13: — J. S. M. Em 20-5-65. (ass.) A. Nader. E para que chegue ao conhecimento dos interessados e não possam de futuro alegar ignorância, expedi o presente e outros iguais que serão publicados e afixados na forma da lei. Dado e passado nesta cidade de Nova Iguaçu, Estado do Rio de Janeiro, aos 21 (vinte e um) dias do mês de maio do ano de mil novecentos e sessenta e cinco (1965). Eu, (a) Alzêmira Nascimento, Escrivã de Justiça e datilógrafa, e eu (a) Alzuirio Pinto de Barros, Escrivão e subscritor. — (a) Alberto Nader, Juiz de Direito. 1-2

«Despacho de fls. 2: — D. R. A. do M. P. Em 12-2-65. (ass.) A. Nader. — «Despacho de fls. 11, verso: — Afirma a ausência dos termos nos autos, cite-se por edital com prazo de 30 (trinta) dias. Em 10-3-65. (ass.) C. A. C. (Juiz de Direito Substituto). «Petição de fls. 13: — M. M. dr. Juiz de Direito da Vara Cível de Nova Iguaçu, Antonio Carlos, que também se assina Antonio Sebastião Carlos, já qualificado, nos autos do pedido do suprimento de autor a uxória para fins de alienação que requerer pelo expediente do 4º Ofício desta Comarca, vem requerer a V. Excia. que se digne em permitir a retificação e ratificação dos termos da inicial, para fazer incluir o nome de sua mulher Magdalena Maria da Conceição, brasileira, casada, doméstica, em lugar incerto e não sabido, para ciência do conteúdo da petição de fls. 2 e demais atos processuais necessários ao atendimento daquele requerimento. Assim, lavrado o competente termo, pede e espera deferimento. Nova Iguaçu, 30 de abril de 1965. (ass.) Paulo Leone Netto. «Despacho de fls. 13: — J. S. M. Em 20-5-65. (ass.) A. Nader. E para que chegue ao conhecimento dos interessados e não possam de futuro alegar ignorância, expedi o presente e outros iguais que serão publicados e afixados na forma da lei. Dado e passado nesta cidade de Nova Iguaçu, Estado do Rio de Janeiro, aos 21 (vinte e um) dias do mês de maio do ano de mil novecentos e sessenta e cinco (1965). Eu, (a) Alzêmira Nascimento, Escrivã de Justiça e datilógrafa, e eu (a) Alzuirio Pinto de Barros, Escrivão e subscritor. — (a) Alberto Nader, Juiz de Direito. 1-2

«Despacho de fls. 2: — D. R. A. do M. P. Em 12-2-65. (ass.) A. Nader. — «Despacho de fls. 11, verso: — Afirma a ausência dos termos nos autos, cite-se por edital com prazo de 30 (trinta) dias. Em 10-3-65. (ass.) C. A. C. (Juiz de Direito Substituto). «Petição de fls. 13: — M. M. dr. Juiz de Direito da Vara Cível de Nova Iguaçu, Antonio Carlos, que também se assina Antonio Sebastião Carlos, já qualificado, nos autos do pedido do suprimento de autor a uxória para fins de alienação que requerer pelo expediente do 4º Ofício desta Comarca, vem requerer a V. Excia. que se digne em permitir a retificação e ratificação dos termos da inicial, para fazer incluir o nome de sua mulher Magdalena Maria da Conceição, brasileira, casada, doméstica, em lugar incerto e não sabido, para ciência do conteúdo da petição de fls. 2 e demais atos processuais necessários ao atendimento daquele requerimento. Assim, lavrado o competente termo, pede e espera deferimento. Nova Iguaçu, 30 de abril de 1965. (ass.) Paulo Leone Netto. «Despacho de fls. 13: — J. S. M. Em 20-5-65. (ass.) A. Nader. E para que chegue ao conhecimento dos interessados e não possam de futuro alegar ignorância, expedi o presente e outros iguais que serão publicados e afixados na forma da lei. Dado e passado nesta cidade de Nova Iguaçu, Estado do Rio de Janeiro, aos 21 (vinte e um) dias do mês de maio do ano de mil novecentos e sessenta e cinco (1965). Eu, (a) Alzêmira Nascimento, Escrivã de Justiça e datilógrafa, e eu (a) Alzuirio Pinto de Barros, Escrivão e subscritor. — (a) Alberto Nader, Juiz de Direito. 1-2

«Despacho de fls. 2: — D. R. A. do M. P. Em 12-2-65. (ass.) A. Nader. — «Despacho de fls. 11, verso: — Afirma a ausência dos termos nos autos, cite-se por edital com prazo de 30 (trinta) dias. Em 10-3-65. (ass.) C. A. C. (Juiz de Direito Substituto). «Petição de fls. 13: — M. M. dr. Juiz de Direito da Vara Cível de Nova Iguaçu, Antonio Carlos, que também se assina Antonio Sebastião Carlos, já qualificado, nos autos do pedido do suprimento de autor a uxória para fins de alienação que requerer pelo expediente do 4º Ofício desta Comarca, vem requerer a V. Excia. que se digne em permitir a retificação e ratificação dos termos da inicial, para fazer incluir o nome de sua mulher Magdalena Maria da Conceição, brasileira, casada, doméstica, em lugar incerto e não sabido, para ciência do conteúdo da petição de fls. 2 e demais atos processuais necessários ao atendimento daquele requerimento. Assim, lavrado o competente termo, pede e espera deferimento. Nova Iguaçu, 30 de abril de 1965. (ass.) Paulo Leone Netto. «Despacho de fls. 13: — J. S. M. Em 20-5-65. (ass.) A. Nader. E para que chegue ao conhecimento dos interessados e não possam de futuro alegar ignorância, expedi o presente e outros iguais que serão publicados e afixados na forma da lei. Dado e passado nesta cidade de Nova Iguaçu, Estado do Rio de Janeiro, aos 21 (vinte e um) dias do mês de maio do ano de mil novecentos e sessenta e cinco (1965). Eu, (a) Alzêmira Nascimento, Escrivã de Justiça e datilógrafa, e eu (a) Alzuirio Pinto de Barros, Escrivão e subscritor. — (a) Alberto Nader, Juiz de Direito. 1-2

«Despacho de fls. 2: — D. R. A. do M. P. Em 12-2-65. (ass.) A. Nader. — «Despacho de fls. 11, verso: — Afirma a ausência dos termos nos autos, cite-se por edital com prazo de 30 (trinta) dias. Em 10-3-65. (ass.) C. A. C. (Juiz de Direito Substituto). «Petição de fls. 13: — M. M. dr. Juiz de Direito da Vara Cível de Nova Iguaçu, Antonio Carlos, que também se assina Antonio Sebastião Carlos, já qualificado, nos autos do pedido do suprimento de autor a uxória para fins de alienação que requerer pelo expediente do 4º Ofício desta Comarca, vem requerer a V. Excia. que se digne em permitir a retificação e ratificação dos termos da inicial, para fazer incluir o nome de sua mulher Magdalena Maria da Conceição, brasileira, casada, doméstica, em lugar incerto e não sabido, para ciência do conteúdo da petição de fls. 2 e demais atos processuais necessários ao atendimento daquele requerimento. Assim, lavrado o competente termo, pede e espera deferimento. Nova Iguaçu, 30 de abril de 1965. (ass.) Paulo Leone Netto. «Despacho de fls. 13: — J. S. M. Em 20-5-65. (ass.) A. Nader. E para que chegue ao conhecimento dos interessados e não possam de futuro alegar ignorância, expedi o presente e outros iguais que serão publicados e afixados na forma da lei. Dado e passado nesta cidade de Nova Iguaçu, Estado do Rio de Janeiro, aos 21 (vinte e um) dias do mês de maio do ano de mil novecentos e sessenta e cinco (1965). Eu, (a) Alzêmira Nascimento, Escrivã de Justiça e datilógrafa, e eu (a) Alzuirio Pinto de Barros, Escrivão e subscritor. — (a) Alberto Nader, Juiz de Direito. 1-2

«Despacho de fls. 2: — D. R. A. do M. P. Em 12-2-65. (ass.) A. Nader. — «Despacho de fls. 11, verso: — Afirma a ausência dos termos nos autos, cite-se por edital com prazo de 30 (trinta) dias. Em 10-3-65. (ass.) C. A. C. (Juiz de Direito Substituto). «Petição de fls. 13: — M. M. dr. Juiz de Direito da Vara Cível de Nova Iguaçu, Antonio Carlos, que também se assina Antonio Sebastião Carlos, já qualificado, nos autos do pedido do suprimento de autor a uxória para fins de alienação que requerer pelo expediente do 4º Ofício desta Comarca, vem requerer a V. Excia. que se digne em permitir a retificação e ratificação dos termos da inicial, para fazer incluir o nome de sua mulher Magdalena Maria da Conceição, brasileira, casada, doméstica, em lugar incerto e não sabido, para ciência do conteúdo da petição de fls. 2 e demais atos processuais necessários ao atendimento daquele requerimento. Assim, lavrado o competente termo, pede e espera deferimento. Nova Iguaçu, 30 de abril de 1965. (ass.) Paulo Leone Netto. «Despacho de fls. 13: — J. S. M. Em 20-5-65. (ass.) A. Nader. E para que chegue ao conhecimento dos interessados e não possam de futuro alegar ignorância, expedi o presente e outros iguais que serão publicados e afixados na forma da lei. Dado e passado nesta cidade de Nova Iguaçu, Estado do Rio de Janeiro, aos 21 (vinte e um) dias do mês de maio do ano de mil novecentos e sessenta e cinco (1965). Eu, (a) Alzêmira Nascimento, Escrivã de Justiça e datilógrafa, e eu (a) Alzuirio Pinto de Barros, Escrivão e subscritor. — (a) Alberto Nader, Juiz de Direito. 1-2

«Despacho de fls. 2: — D. R. A. do M. P. Em 12-2-65. (ass.) A. Nader. — «Despacho de fls. 11, verso: — Afirma a ausência dos termos nos autos, cite-se por edital com prazo de 30 (trinta) dias. Em 10-3-65. (ass.) C. A. C. (Juiz de Direito Substituto). «Petição de fls. 13: — M. M. dr. Juiz de Direito da Vara Cível de Nova Iguaçu, Antonio Carlos, que também se assina Antonio Sebastião Carlos, já qualificado, nos autos do pedido do suprimento de autor a uxória para fins de alienação que requerer pelo expediente do 4º Ofício desta Comarca, vem requerer a V. Excia. que se digne em permitir a retificação e ratificação dos termos da inicial, para fazer incluir o nome de sua mulher Magdalena Maria da Conceição, brasileira, casada, doméstica, em lugar incerto e não sabido, para ciência do conteúdo da petição de fls. 2 e demais atos processuais necessários ao atendimento daquele requerimento. Assim, lavrado o competente termo, pede e espera deferimento. Nova Iguaçu, 30 de abril de 1965. (ass.) Paulo Leone Netto. «Despacho de fls. 13: — J. S. M. Em 20-5-65. (ass.) A. Nader. E para que chegue ao conhecimento dos interessados e não possam de futuro alegar ignorância, expedi o presente e outros iguais que serão publicados e afixados na forma da lei. Dado e passado nesta cidade de Nova Iguaçu, Estado do Rio de Janeiro, aos 21 (vinte e um) dias do mês de maio do ano de mil novecentos e sessenta e cinco (1965). Eu, (a) Alzêmira Nascimento, Escrivã de Justiça e datilógrafa, e eu (a) Alzuirio Pinto de Barros, Escrivão e subscritor. — (a) Alberto Nader, Juiz de Direito. 1-2

«Despacho de fls. 2: — D. R. A. do M. P. Em 12-2-65. (ass.) A. Nader. — «Despacho de fls. 11, verso: — Afirma a ausência dos termos nos autos, cite-se por edital com prazo de 30 (trinta) dias. Em 10-3-65. (ass.) C. A. C. (Juiz de Direito Substituto). «Petição de fls. 13: — M. M. dr. Juiz de Direito da Vara Cível de Nova Iguaçu, Antonio Carlos, que também se assina Antonio Sebastião Carlos, já qualificado, nos autos do pedido do suprimento de autor a uxória para fins de alienação que requerer pelo expediente do 4º Ofício desta Comarca, vem requerer a V. Excia. que se digne em permitir a retificação e ratificação dos termos da inicial, para fazer incluir o nome de sua mulher Magdalena Maria da Conceição, brasileira, casada, doméstica, em lugar incerto e não sabido, para ciência do conteúdo da petição de fls. 2 e demais atos processuais necessários ao atendimento daquele requerimento. Assim, lavrado o competente termo, pede e espera deferimento. Nova Iguaçu, 30 de abril de 1965. (ass.) Paulo Leone Netto. «Despacho de fls. 13: — J. S. M. Em 20-5-65. (ass.) A. Nader. E para que chegue ao conhecimento dos interessados e não possam de futuro alegar ignorância, expedi o presente e outros iguais que serão publicados e afixados na forma da lei. Dado e passado nesta cidade de Nova Iguaçu, Estado do Rio de Janeiro, aos 21 (vinte e um) dias do mês de maio do ano de mil novecentos e sessenta e cinco (1965). Eu, (a) Alzêmira Nascimento, Escrivã de Justiça e datilógrafa, e eu (a) Alzuirio Pinto de Barros, Escrivão e subscritor. — (a) Alberto Nader, Juiz de Direito. 1-2

«Despacho de fls. 2: — D. R. A. do M. P. Em 12-2-65. (ass.) A. Nader. — «Despacho de fls. 11, verso: — Afirma a ausência dos termos nos autos, cite-se por edital com prazo de 30 (trinta) dias. Em 10-3-65. (ass.) C. A. C. (Juiz de Direito Substituto). «Petição de fls. 13: — M. M. dr. Juiz de Direito da Vara Cível de Nova Iguaçu, Antonio Carlos, que também se assina Antonio Sebastião Carlos, já qualificado, nos autos do pedido do suprimento de autor a uxória para fins de alienação que requerer pelo expediente do 4º Ofício desta Comarca, vem requerer a V. Excia. que se digne em permitir a retificação e ratificação dos termos da inicial, para fazer incluir o nome de sua mulher Magdalena Maria da Conceição, brasileira, casada, doméstica, em lugar incerto e não sabido, para ciência do conteúdo da petição de fls. 2 e demais atos processuais necessários ao atendimento daquele requerimento. Assim, lavrado o competente termo, pede e espera deferimento. Nova Iguaçu, 30 de abril de 1965. (ass.) Paulo Leone Netto. «Despacho de fls. 13: — J. S. M. Em 20-5-65. (ass.) A. Nader. E para que chegue ao conhecimento dos interessados e não possam de futuro alegar ignorância, expedi o presente e outros iguais que serão publicados e afixados na forma da lei. Dado e passado nesta cidade de Nova Iguaçu, Estado do Rio de Janeiro, aos 21 (vinte e um) dias do mês de maio do ano de mil novecentos e sessenta e cinco (1965). Eu, (a) Alzêmira Nascimento, Escrivã de Justiça e datilógrafa, e eu (a) Alzuirio Pinto de Barros, Escrivão e subscritor. — (a) Alberto Nader, Juiz de Direito. 1-2

«Despacho de fls. 2: — D. R. A. do M. P. Em 12-2-65. (ass.) A. Nader. — «Despacho de fls. 11, verso: — Afirma a ausência dos termos nos autos, cite-se por edital com prazo de 30 (trinta) dias. Em 10-3-65. (ass.) C. A. C. (Juiz de Direito Substituto). «Petição de fls. 13: — M. M. dr. Juiz de Direito da Vara Cível de Nova Iguaçu, Antonio Carlos, que também se assina Antonio Sebastião Carlos, já qualificado, nos autos do pedido do suprimento de autor a uxória para fins de alienação que requerer pelo expediente do 4º Ofício desta Comarca, vem requerer a V. Excia. que se digne em permitir a retificação e ratificação dos termos da inicial, para fazer incluir o nome de sua mulher Magdalena Maria da Conceição, brasileira, casada, doméstica, em lugar incerto e não sabido, para ciência do conteúdo da petição de fls. 2 e demais atos processuais necessários ao atendimento daquele requerimento. Assim, lavrado o competente termo, pede e espera deferimento. Nova Iguaçu, 30 de abril de 1965. (ass.) Paulo Leone Netto. «Despacho de fls. 13: — J. S. M. Em 20-5-65. (ass.) A. Nader. E para que chegue ao conhecimento dos interessados e não possam de futuro alegar ignorância, expedi o presente e outros iguais que serão publicados e afixados na forma da lei. Dado e passado nesta cidade de Nova Iguaçu, Estado do Rio de Janeiro, aos 21 (vinte e um) dias do mês de maio do ano de mil novecentos e sessenta e cinco (1965). Eu, (a) Alzêmira Nascimento, Escrivã de Justiça e datilógrafa, e eu (a) Alzuirio Pinto de Barros, Escrivão e subscritor. — (a) Alberto Nader, Juiz de Direito. 1-2

«Despacho de fls. 2: — D. R. A. do M. P. Em 12-2-65. (ass.) A. Nader. — «Despacho de fls. 11, verso: — Afirma a ausência dos termos nos autos, cite-se por edital com prazo de 30 (trinta) dias. Em 10-3-65. (ass.) C. A. C. (Juiz de Direito Substituto). «Petição de fls. 13: — M. M. dr. Juiz de Direito da Vara Cível de Nova Iguaçu, Antonio Carlos, que também se assina Antonio Sebastião Carlos, já qualificado, nos autos do pedido do suprimento de autor a uxória para fins de alienação que requerer pelo expediente do 4º Ofício desta Comarca, vem requerer a V. Excia. que se digne em permitir a retificação e ratificação dos termos da inicial, para fazer incluir o nome de sua mulher Magdalena Maria da Conceição, brasileira, casada, doméstica, em lugar incerto e não sabido, para ciência do conteúdo da petição de fls. 2 e demais atos processuais necessários ao atendimento daquele requerimento. Assim, lavrado o competente termo, pede e espera deferimento. Nova Iguaçu, 30 de abril de 1965. (ass.) Paulo Leone Netto. «Despacho de fls. 13: — J. S. M. Em 20-5-65. (ass.) A. Nader. E para que chegue ao conhecimento dos interessados e não possam de futuro alegar ignorância, expedi o presente e outros iguais que serão publicados e afixados na forma da lei. Dado e passado nesta cidade de Nova Iguaçu, Estado do Rio de Janeiro, aos 21 (vinte e um) dias do mês de maio do ano de mil novecentos e sessenta e cinco (1965). Eu, (a) Alzêmira Nascimento, Escrivã de Justiça e datilógrafa, e eu (a) Alzuirio Pinto de Barros, Escrivão e subscritor. — (a) Alberto Nader, Juiz de Direito. 1-2

«Despacho de fls. 2: — D. R. A. do M. P. Em 12-2-65. (ass.) A. Nader. — «Despacho de fls. 11, verso: — Afirma a ausência dos termos nos autos, cite-se por edital com prazo de 30 (trinta) dias. Em 10-3-65. (ass.) C. A. C. (Juiz de Direito Substituto). «Petição de fls. 13: — M. M. dr. Juiz de Direito da Vara Cível de Nova Iguaçu, Antonio Carlos, que também se assina Antonio Sebastião Carlos, já qualificado, nos autos do pedido do suprimento de autor a uxória para fins de alienação que requerer pelo expediente do 4º Ofício desta Comarca, vem requerer a V. Excia. que se digne em permitir a retificação e ratificação dos termos da inicial, para fazer incluir o nome de sua mulher Magdalena Maria da Conceição, brasileira, casada, doméstica, em lugar incerto e não sabido, para ciência do conteúdo da petição de fls. 2 e demais atos processuais necessários ao atendimento daquele requerimento. Assim, lavrado o competente termo, pede e espera deferimento. Nova Iguaçu, 30 de abril de 1965. (ass.) Paulo Leone Netto. «Despacho de fls. 13: — J. S. M. Em 20-5-65. (ass.) A. Nader. E para que chegue ao conhecimento dos interessados e não possam de futuro alegar ignorância, expedi o presente e outros iguais que serão publicados e afixados na forma da lei. Dado e passado nesta cidade de Nova Iguaçu, Estado do Rio de Janeiro, aos 21 (vinte e um) dias do mês de maio do ano de mil novecentos e sessenta e cinco (1965). Eu, (a) Alzêmira Nascimento, Escrivã de Justiça e datilógrafa, e eu (a) Alzuirio Pinto de Barros, Escrivão e subscritor. — (a) Alberto Nader, Juiz de Direito. 1-2

«Despacho de fls. 2: — D. R. A. do M. P. Em 12-2-65. (ass.) A. Nader. — «Despacho de fls. 11, verso: — Afirma a ausência dos termos nos autos, cite-se por edital com prazo de 30 (trinta) dias. Em 10-3-65. (ass.) C. A. C. (Juiz de Direito Substituto). «Petição de fls. 13: — M. M. dr. Juiz de Direito da Vara Cível de Nova Iguaçu, Antonio Carlos, que também se assina Antonio Sebastião Carlos, já qualificado, nos autos do pedido do suprimento de autor a uxória para fins de alienação que requerer pelo expediente do 4º Ofício desta Comarca, vem requerer a V. Excia. que se digne em permitir a retificação e ratificação dos termos da inicial, para fazer incluir o nome de sua mulher Magdalena Maria da Conceição, brasileira, casada, doméstica, em lugar incerto e não sabido, para ciência do conteúdo da petição de fls. 2 e demais atos processuais necessários ao atendimento daquele requerimento. Assim, lavrado o competente termo, pede e espera deferimento. Nova Iguaçu, 30 de abril de 1965. (ass.) Paulo Leone Netto. «Despacho de fls. 13: — J. S. M. Em 20-5-65. (ass.) A. Nader. E para que chegue ao conhecimento dos interessados e não possam de futuro alegar ignorância, expedi o presente e outros iguais que serão publicados e afixados na forma da lei. Dado e passado nesta cidade de Nova Iguaçu, Estado do Rio de Janeiro, aos 21 (vinte e um) dias do mês de maio do ano de mil novecentos e sessenta e cinco (1965). Eu, (a) Alzêmira Nascimento, Escrivã de Justiça e datilógrafa, e eu (a) Alzuirio Pinto de Barros, Escrivão e subscritor. — (a) Alberto Nader, Juiz de Direito. 1-2

«Despacho de fls. 2: — D. R. A. do M. P. Em 12-2-65. (ass.) A. Nader. — «Despacho de fls. 11, verso: — Afirma a ausência dos termos nos autos, cite-se por edital com prazo de 30 (trinta) dias. Em 10-3-65. (ass.) C. A. C. (Juiz de Direito Substituto). «Petição de fls. 13: — M. M. dr. Juiz de Direito da Vara Cível de Nova Iguaçu, Antonio Carlos, que também se assina Antonio Sebastião Carlos, já qualificado, nos autos do pedido do suprimento de autor a uxória para fins de alienação que requerer pelo expediente do 4º Ofício desta Comarca, vem requerer a V. Excia. que se digne em permitir a retificação e ratificação dos termos da inicial, para fazer incluir o nome de sua mulher Magdalena Maria da Conceição, brasileira, casada, doméstica, em lugar incerto e não sabido, para ciência do conteúdo da petição de

A Chave e a Pedra

Mais uma iniciativa poética da Livraria São José, que atende à orientação e chefia de Carlos Riberto, de trabalhos serviços prestados à cultura e à sensibilidade brasileira. "A Chave e a Pedra" contém poesias de Fernando

Mendes Viana. Conquanto seguindo o chamado do modernismo, seus versos têm alma, sentimento, expressão: No poema noturno uma guitarra se confunde com o silêncio do ambiente agitado como a música do fado, feroz e pensado como a sombra, fechando a luz em sua garra. A capa de "A Chave e a Pedra" é de Lília Vinagre.

Da Francisco Alves

Não poucas crianças aprenderam muito nos ensinamentos da "Antologia Nacional", de Fausto Barreto e Carlos de Lest. Adaptada ao 2º ciclo do curso secundário pelo prof. Daltro S. N. S., dando a nova Nomenclatura Gramatical Brasileira e magníficas apostilas do erudito professor citado por último, a 4ª edição, da Livraria

Francisco Alves, acaba de sair. Em matéria de florilégio, manda a verdade crítica proclamar que a "Antologia Nacional" continua sendo o que existe de melhor. Além de instruído, é leitura sumamente agradável.

Compactor "62" PENA EMBUTIDA

Elegância
Qualidade
Distinção



3 modelos à sua escolha
• ESCOLAR 62
• BELAIR 62
• DIPLOMATA 62

Compactor
- GARANTIA E SEGURANÇA -

Dr. José Valente Ferreira

Clinica de crianças — Puericultura
De quinta-feira a sábado, das 10 às 12 horas
Consultório: Ed. das Profissões Liberais, trav. Irene, 1º andar, esq. av. gov. Amaral Peixoto
Residência: R. Rita Gonçalves, 302
N. Iguassú — E. do Rio

Farol das Tintas Ltda.

Especializado em tintas para automóveis e indústrias em geral

Rua Quintino Bocaiuva, 43 — NOVA IGUASSÚ
(Équina da Av. Amaral Peixoto)

Dr. Hildebrando Gianni Marins

Clinica Médica — Cardiologia — Eletrocardiograma
Diariamente das 14 às 18 horas
Consultório: R. Gov. Portela, 1158-Tel. 450-320
Residência: Av. Nilo Peçanha, 215-apr. 202
Tel. 304-J 20—Nova Iguaçu

Antenista de Televisão

Procure o JAYME no
Curso Iguacuano de Ensino Técnico
Travessa Mariano de Moura, 23/25
(Atrás da Catedral de Nova Iguaçu)

Auto Iguacu S. A. Volkswagen Financiado

Agora com plano de venda especial



VOLKSWAGEN
REVENDEDOR AUTORIZADO
PEÇAS ORIGINAIS



Nova direção técnica. -- Funciona também aos sábados
Estrada Plínio Casado, 4, tel. 119 — Nova Iguaçu

Estado do Rio de Janeiro
Juízo de Direito da 1ª Vara da Comarca de Nova Iguaçu
CARTÓRIO DO 8º OFÍCIO

Edital de Citação

com o prazo de 15 (quinze) dias, na forma abaixo:

O doutor Alberto Nader, Juiz de Direito da Primeira Vara da Comarca de Nova Iguaçu, Estado do Rio de Janeiro, por nomeação na forma da lei, etc.

Faz saber à sra. Maria Lybia Silva Alves, ou quem deste conhecimento tiver, que neste Juízo e Cartório do 8º Ofício tramitam os autos de suprimento de outorga uxória, requerimento de José Alves, e que fls. 8 dos autos supra referidos o MM. Juiz de Direito desta Comarca mandou expedir editais de citação com o prazo de 15 (quinze) dias, para a citação de Maria Lybia Silva Alves, tudo conforme despacho e petição adiante transcritos. Excmo. sr. dr. Juiz de Direito da 1ª Vara, José Alves, brasileiro, casado, industrial, residente e domiciliado em Queimados, neste Município, por seu advogado infra-firmado (doc. n. 1), vem expor, para a final requerer a V. Exa. o seguinte: 1 — O Suplicante é casado com Maria Lybia Silva Alves, desde 11 de maio de 1933 (doc. n. 2), de quem está separado há muitos anos, ignorando seu paradeiro. 2 — O suplicante é proprietário do lote de terreno n. 1102 da Avenida Santarém, situada na Vila Tinguá, em Queimados (doc. 3) e pretende vendê-lo a Aracy Alves Andrade, a qual, por engano, já fez a construção no citado lote. 3 — Desconhecendo o paradeiro de sua consorte e sendo o seu consentimento necessário para a alienação pretendida, nos termos do art. 235, I, do Código Civil, vem requerer a V. Exa. se digna, após obedecidas as formalidades do artigo 625 e seus parágrafos, do Código de Processo Civil, suprir o consentimento da mulher do suplicante, para prática do ato referido, expedindo-se o competente alvará (C. P. C., art. 626). Isto posto, citada por edital, desde já afirma sua ausência, conforme poderes do mandato anexo (D. C. 1) citado e dada ao pedido o valor de Cr\$ 10.000, para efeitos fiscais, pede deferimento. Nova Iguaçu, 16 de março de 1965. (a.) Romário Cardoso Alexandrino, (devidamente selado). Despach. R. e A. afirmada a ausência, volente selada. Despach. R. e A. Nader. Distribuição. Distribuída à 1ª Vara, 8º Of. Nova Iguaçu, 9 de junho de 1965. (a.) Flavio Furia (Dist. Subst.) Despesas com Selo Judiciário. Colados e devidamente inutilizados os autos judiciais no valor de Cr\$ 200, referentes à taxa judiciária. Despacho de fls. 8. — Cite-se p. r. editais com o prazo de 15 (quinze) dias. Em 4/6/65. (a.) A. Nader. E pelo presente edital com o prazo de 15 dias, para a citação de Maria Lybia Silva Alves, para no prazo legal se fazer representar nos autos supra mencionados sob pena de ser suprido o seu consentimento, e consequentemente expedido o competente alvará, para a lavratura da escritura do lote já mencionado. E para que chegue ao conhecimento de todos mandou expedir o presente edital com o prazo de quinze dias, e afixado no lugar de costume, e publicado na forma da lei. Dado e passado nesta cidade de Nova Iguaçu, Estado do Rio de Janeiro, aos oito dias do mês de junho do "Ano de Nascimento do Nosso Senhor Jesus Cristo" de mil novecentos e sessenta e cinco, no "centésimo trigésimo segundo aniversário deste Município". Eu, Rodolpho Quaresma de Oliveira, Escrivão o subscreevi. — Alberto Nader, Juiz de Direito. 2-2

BAZAR AMERICANO

Ferragens, Alumínios, Louças, Tintas, Cristais, Brinquedos, Papelaria e objetos para presentes.

Abilio Augusto Pulso

Rua Marechal Floriano Peixoto, 2046—Tel. 28-120
Nova Iguaçu Estado do Rio

A sua economia é o nosso progresso

SACEL Serviços de Advocacia, Contabilidade e Economia Ltda.
(Remanescentes de Ribas & Santos-Contadores Ltda.)
Rua Getúlio Vargas, 109 ★ Nova Iguaçu — R. J

Juízo da Fazenda Pública do Estado do Rio de Janeiro
Cartório do 2º Ofício

EDITAL

de primeira praça de bens imóveis com o prazo de trinta dias

O doutor Sylvio Moseyr de Amorim Araújo, Juiz de Direito em exercício no Juízo dos Feltes da Fazenda Pública do Estado do Rio de Janeiro, por nomeação na forma da lei, etc.

Faz saber aos que o presente edital de primeira praça de bens imóveis com o prazo de trinta (30) dias, virem ou dêem notícia tiverem que no dia vinte (20) do mês de julho próximo, às quinze horas (15h.), o Porteiro dos Auditórios do Juízo levará à primeira praça de venda e arrematação o imóvel penhorado na ação executiva n. 2517 promovida pela Caixa Econômica Federal do Estado do Rio de Janeiro, contra PEDRO ALVES GUIMARÃES, o qual assim se descreve e se caracteriza: a) — Terreno, lote n. 713 (setecentos e treze), com frente para a estrada «V», por onde mede cinquenta e quatro metros e cinquenta centímetros (54,50m); com cinquenta e quatro metros (54,00m) de largura nos fundos, por onde confronta com o lote setecentos e quatorze (714); com noventa e três (93,00m) de extensão pelo lado que confronta com o lote n. 55; noventa e nove metros (99,00m) de extensão pelo lado que confronta com o lote n. 712; com a área de quatro mil novecentos e noventa e dois metros quadrados (4.992,00 m²); lote setecentos e quatorze (714), com frente para a Estrada do Capador por onde mede 52m, com 51,00m de largura nos fundos, por onde confronta com o lote 713; com noventa e oito metros (98,00m) de extensão pelo lado que confronta com o lote 55, com a área de cinco mil e sessenta e um metros quadrados (5.061,00 m²); e o lote cinquenta e cinco (55) de forma triangular, com frente para a Estrada do Capador, por onde mede dez metros e trinta e nove metros (239,20m); com cento e oitenta e seis metros (186,00m) de extensão pelo lado que confronta com os lotes 713 e 714; e cento e trinta e quatro metros (134,00m) de extensão pelo lado que confronta com a Estrada «V», com a área de dezesseis mil duzentos e trinta e quatro metros quadrados e trinta e sete decímetros quadrados (16.234,37 m²); existindo neste imóvel um prédio com uma sala, dois quartos, banheiro e cozinha, e, bem assim, um outro prédio com dois quartos e garagem. Os terrenos e o prédio acima descritos estão situados na Parla Norte da Fazenda Arapucais-Guaçu, Sítio São Jofas Teófilo, no 1º distrito do Município de Itaguaçu, Estado do Rio de Janeiro, e foram avaliados em Cr\$ 1.000.000 (um milhão de cruzados). E quem no mesmo imóvel quiser lançar, compareça no local mencionado em o dia e hora acima ditos, que o referido Porteiro receberá o lance e entregará o ramo a quem mais der e maior preço oferecer acima da respectiva avaliação. E, para que a notícia chegue ao conhecimento de todos os interessados, mandou passar o presente e mais quatro de igual teor, que serão publicados e afixados na forma da lei. Dado e passado nesta cidade de Niterói, Capital do Estado do Rio de Janeiro, aos vinte e cinco (25) dias do mês de maio do ano de mil novecentos e sessenta e cinco (1965). Eu, Joel Pereira dos Santos, Escrevente da Justiça, o datilografei. E eu, Jonas Sampaio de Faria, Escrivão, o subscreevi. O Juiz de Direito em exercício: Sylvio Moseyr de Amorim Araújo. 1-3

Casa de Saúde e Maternidade N. S. de Fatima

Operações, Partos, Fraturas, Clínica Médica, Ratos X, Fisioterapia, Origenio.
Pronto socorro especializado em coração: eletrocardiograma, Eletrochoque — Serviço de transfusão de sangue, etc.
SERVIÇO DE PRONTO SOCÓRRO DIA E NOITE
Rua Bernardino Melo, 1465—Tel. 261-J-12—Nova Iguaçu

ADVOCACIA EM GERAL

WILSON ALMEIDA COSTA
SEBASTIÃO FALEIRO

TRABALHISTA

CIVIL
COMERCIAL
CRIMINAL
CONSULTAS GRÁTIS
Diariamente das 9 às 12 h.
Rua Mal. Floriano, 1556 — Nova Iguaçu

... correções de maxilares e de posições de dentes de crianças e de adultos.
drs. sergio de castro herrera
herminio berçot de mello
av. nilo peçanha, 151, 3º and., s/314. — ed. das «casas pernambucanas» — nova iguaçu

SANTA CASA DA MISERICÓRDIA DO RIO DE JANEIRO

Escritório: Rua 13 de Maio, 85 — sala 204 — Nova Iguaçu

A Santa Casa da Misericórdia do Rio de Janeiro, plena proprietária das FAZENDAS MADUREIRA, MORRO AGUDO, TINGUÁ e SÃO JOSÉ, leva ao conhecimento de quem interessar possa, que estas terras não poderão ser vendidas nem retalhadas os terrenos, a nenhum pretexto, nem, tampouco, exploradas as pedreiras existentes, por quem quer que seja, senão pela própria Santa Casa ou quem legalmente a represente.

MINISTRO AFRANIO ANTONIO DA COSTA — Provedor

Multi-Fruti-Floricultura em Revista

Cobaluda
Cajazeiro ou Cajazeira
Ingazeiro ou Ingazeira
Mangostão
Caraboleira

Clínica e cirurgia dos olhos
DR. ALFONSO FATORELLI
DR. S. ELOY PEREIRA
TRATAMENTOS * OPERAÇÕES
HORÁRIO: Quarta-feira pela manhã
Quinta-feira à tarde
Baterias em Nova Iguaçu:
AV. AMARAL PEIXOTO, 236 — Sala 304
NO RIO — Dr. Fatorelli: Hospital Evangélico — Tel. 54-508

DR. ALCIDES FATORELLI
MÉDICO — Especialidade: Doenças de crianças
Consultório: Rua 13 de Maio, 85 — sala 204 — Nova Iguaçu
Residência: Av. Amaral Peixoto, 236 — andar, apart. 403
Novo Iguaçu, Ed. Banco Minas Gerais

DR. ALCIDES FATORELLI
MOTOR S.A.
COMERCIO E INDUSTRIA
Oficina especial para
Ampla estoque de peças
Descontos especiais para
Av. Getúlio Moura, 320, tel. 265

Horti-Fruti-Floricultura em Revista

FRUTAS

Cobeluda

Eugenia cabeluda Kiersk, da família das Miráceas, encontrada em estado nativo em diversas partes do Brasil. Embora pouco conhecida, é uma fruta saborosa. Multiplica-se por sementes, vegetando bem em qualquer solo.

Cajazeiro ou Cajazeira

Spondias Dulcis Forst., da família das Anacardiáceas, existem diversas variedades, sendo as mais apreciadas as que produzem cajás mangiças e mirim. Prefere os terrenos silico-argilosos e clima quente. Multiplica-se por mergulhia ou sementes. Demora 6 a 8 anos a frutificar; entretanto é abundante a sua produção após o 2º ano de frutificação. Em alguns lugares do nosso País, o cajá é conhecido como tapiriba e cajano.

Ingazeiro ou Ingazeira

Inga acuminata, Mart., fruto pouco conhecido entre nós, cujo nome é largamente apreciado pelos nossos selvícolas. Encontrado em estado nativo nas regiões quentes do Brasil. Seus frutos (nas vagens) são bem aproveitados quando bem maduros. Árvore de grande porte, prefere as terras que tenham bastante humus. Multiplica-se por sementes.

Mangostão

Garcinia Mangostana L., fruta originária do Oriente, onde é conhecida como rainha das frutas, tendo sido classificada pelo prof. Seligman entre as três melhores do mundo (Anona, Abacaxi e Mangostão). Dizem que os seus frutos são um misto de todas as frutas boas europeias e tropicais.

As árvores são lindíssimas e grandes. É planta que prefere os climas excessivamente quentes. Multiplica-se por sementes. O desenvolvimento desta árvore frutífera é lento, sendo necessário muitas limpas até se firmar na vida. Depois de 12 anos de vida é que frutifica. Passa anos a fio sem produzir, quando frutifica a sua safra é abundante, chegando a cobrir o chão com os frutos não colhidos, que dependem então aroma agradabilíssimo.

Sua casca é lisa, verde amarela ou de linda cor púrpura. No Amazonas e Pará o Mangostão frutifica satisfatoriamente.

Caramboleira

Averrhoa Carambola L. é uma bela árvore oriunda da Ásia, estando bem aclimatada no Brasil. Prefere o clima temperado, mas dá-se bem em quase todos os climas, não suportando as geadas. Deve ser plantada em covas distanciadas de 4 a 6 metros.

Planta-se por sementes. A caramboleira cresce devagar, mas produz cedo; com 3 a 4 anos, após ter sido semeada, começa a frutificar. Seus frutos podem ser comidos ao natural ou em compotas.

Ten. Domingos Santos - Caixa Postal, 38
«Círculo de Amigos das Plantas»
Chácara Gardênia - Nova Iguaçu - E. do Rio

Coluna do Estudante

O Drama da Desesperança

Cada vez mais convencida de que o câncer da ignorância precisa ser extirpado, se quiser o Brasil conseguir o lugar irremediavelmente extinguido por grande parcela de seu povo, novamente esta página fala, depois de tanto tempo emudecida, e do mesmo local, neste conceituado jornal.

Fiel à sua condição de estudante e numa coluna a ele dedicada vem ela defender o seu interesse.

Picamos perdidos e abandonados na conjuntura atual, face às injunções de elementos inescrupulosos em nosso movimento — elementos que sobrepõem os bem intencionados e agora, porque aqueles elementos estão banidos da vida pública e os bem intencionados, desesperançados, estamos mais que sem embarcação, sem mar, sem rumo, sem leme, sem comandante.

Nesta emergência, eis aqui nossa palavra. E fazemos uma pergunta: Onde a nossa Faculdade?

Sem dramatização: É vergonhoso, arrasador, desconcertante, perigoso, inorientado e inconcebível que Nova Iguaçu continue mendigando uma Escola Superior!

O crescente número de candidatos iguaçuenses às Faculdades cariocas está a exigir a ação das autoridades no sentido de que prontamente seja preenchida, afinal, esta lamentável lacuna.

Como se pode negar uma Escola Superior a uma cidade como Nova Iguaçu?

Já a esperança nos foge, dramaticamente, pungentemente, desesperadamente...

EDER RODRIGUES

Bittencourt & Alarcão Ltda.

Retífica de Motores
Serviços de Mecânica e Caldeiraria



Trav. 13 de Março, 24 — Tel. 136 — Nova Iguaçu

EDITAL

Registro de Imóveis da 1ª Circunscrição de Nova Iguaçu
CARTÓRIO DO 2º OFÍCIO

Aloelino Vieira de Moura SA, Substituto em exercício, do cargo de Oficial da Primeira Circunscrição de Nova Iguaçu, Estado do Rio de Janeiro, atendendo ao que foi requerido pelo Espólio de José Rosário de Carvalho, faz saber a José Gomes da Silva e Maria de Oliveira e Silva, residentes atualmente em lugares ignorados, que deverão comparecer ao cartório do 2º Ofício desta Comarca, sito à rua dr. Getúlio Vargas, n. 113 e solverem os seus débitos referentes ao lote de terreno sito em Miguel Couto, designado por lote número 4 da quadra D, com frente para a rua Gravatá, neste Município, no prazo de trinta dias, a partir da última publicação, sob pena de, não fazendo-o, ser cancelada a averbação e rescindida a promessa. Dou 16. Nova Iguaçu, 7 de junho de 1965. Eu, Aloelino Vieira de Moura SA, Oficial Substituto em exercício.

EDITAL

Registro de Imóveis da 3ª Circunscrição de Nova Iguaçu
Domingos Antonio Palmeira Netto, Oficial do Registro, Substituto, em exercício, da 3ª Circunscrição de Imóveis da Comarca de Nova Iguaçu.

Faz público que a Santa Casa da Misericórdia do Rio de Janeiro, Irmandade com sede à rua Santa Lucia, n. 206, no Rio de Janeiro, por seu bastante procurador Rodrigo Pereira de Magalhães, português, solteiro, maior, agricultor, residente e domiciliado nesta cidade, à Estrada de Madureira, s/n., depositou em seu Cartório, à rua dr. Getúlio Vargas, 118, nesta cidade, nos termos do Decreto-lei n. 58, de 10 de dezembro de 1937 e seu regulamento, memorial, planta e documentos referentes ao loteamento de uma área de terreno de sua propriedade, objeto da transcrição n. 19.341, fls. 192 do Lo 3—BD, da 1ª Circunscrição, com 106.496,00m², desmembrada da Fazenda de Madureira, medindo 247 metros de largura para a Estrada de Madureira numa linha curva, 435 metros pelo lado direito numa linha com dois lances, assim descritos: primeiro lance 250 metros numa linha curva paralela a um valão existente e segundo lance 185 metros com o rumo 280º30'NE, confrontando em ambos os lances com terras da Santa Casa, 273 metros na linha de fundo com o rumo 75º30'SE, confrontando com a Cia. Carris, Lusa e Férrea do Rio de Janeiro, e 486,50 centímetros pelo lado esquerdo, numa linha com quatro lances assim descritos: primeiro lance 171,50 metros numa linha curva, segundo lance 53,00 metros com o rumo 89º00'NW, terceiro lance 70 metros com o rumo 72º30'SW e quarto lance 193 metros com o rumo 160º0'SW, confrontando em todos os lances com terras da Santa Casa, distante 218 metros do eixo da esquina formada com a Estrada de Madureira—Morro Agudo, a qual se fica à direita, situada à direita da Estrada de Madureira, de quem segue em direção a Cabuçu, no 3º sub-distrito do 1º distrito deste Município, na zona urbana, área esta que foi dividida em lotes, agrupados em quadras, servidos por diversos logadouros, tendo o loteamento recebido a denominação de «Bairro Dom Rodrigo», tudo de acordo com a planta aprovada em 24 de fevereiro de 1965, pela Prefeitura deste Município. As impugnações dos que se julgarem prejudicados deverão ser apresentadas em cartório, no prazo de trinta (30) dias, contados da terceira (3ª) e última publicação desta. Nova Iguaçu, 4 de maio de 1965. O Oficial Substituto: Domingos Antonio Palmeira Netto.

Lote residencial VENDE-SE

No centro de Nova Iguaçu, em ótimo ponto residencial
Cr\$ 3.800.000 URGENTE

Tratas na Av. Santos Dumont, 520

Edital

Registro de Imóveis da 2ª Circunscrição de Nova Iguaçu
Hermes Gomes da Cunha, Oficial do Registro de Imóveis da 2ª Circunscrição,

Pelo presente, atendendo ao que foi requerido por Octavio Antunes Filho, Intima Americo Prata Rabelo, por se encontrar em lugar ignorado, a vir em seu cartório, na rua dr. Getúlio Vargas, 80, nesta cidade, pagar a importância de Cr\$ 1.230, referente à prestação vencida do lote de terreno que prometeu comprar no loteamento «Granja Iguaçu», em Engenheiro Pedreira, 8º distrito deste Município, e as que se vencerem até a data do pagamento, além das custas e juros, sob pena de, decorrido o prazo da lei, ser rescindido o compromisso e cancelada a respectiva averbação, nos termos do art. 14, § 5º, do Dec. 3079, de 15-9-1938. Nova Iguaçu, 24 de maio de 1965. O Oficial: Hermes Gomes da Cunha.

ELETRO REAL Transistor



Oficina especializada em aparelhos transistorizados. Completo e variado estoque de acessórios para rádios.

R. Otávio Tarquino, 45, loja 10 (Galeria Central)

Floricultura N. S. de Fátima

Ornatações de Igrejas e Salões. — Coroas, corbelhas e buquês para noivas. — Flores recebidas diretamente de Friburgo

Av. Nilo Peçanha, 139 — Nova Iguaçu (Ao lado das Lojas Pernambucanas)

Clínica e cirurgia dos olhos

DR. AFONSO FATORELLI
DR. S. ELOY PEREIRA

ÓCULOS ★ TRATAMENTOS ★ OPERAÇÕES

HORÁRIO: Quarta-feira pela manhã
Quinta-feira à tarde

Endergo em Nova Iguaçu:
AV. AMARAL PEIXOTO, 236 — Sala 304
NO RIO — Dr. Fatorelli: Hospital Evangélico—Tel. 54-2050

DR. ALCIDES FATORELLI

MÉDICO — Especialidade: Doenças de crianças

Dia-riamente: das 14 às 18h. — Aos sábados: das 8,30 às 12h.

Consultório: Residência:

Av. Amaral Peixoto, 350. Av. Amaral Peixoto, 236
(antiga rua Mendonça Lima) 4º andar, apart. 403
1º and., s/3 Nova Iguaçu Edif. Banco Minas Gerais

INDICADOR Profissional e Comercial

CONSTRUTORES

Roberto Baroni Soares—Construtor licenciado no Município de Duque de Caxias. Residente em Nova Iguaçu à rua Edmundo Soares, 304.

Advogados

Dr. Paulo Machado—Advogado — R. Getúlio Vargas, 35, 1º and. Fone: 282. — Nova Iguaçu.

Dr. Orlando de Sertelo Mello — Advogados.—Av. cel. Francisco Soares, 128.—Terças e quintas-feiras, das 14 às 18 horas.

Aldy Martins Pereira—Advogado — As 3ª e 5ª feiras, das 8 às 12h — Av. Nilo Peçanha, 10, S/204, Nova Iguaçu. — Em Nilópolis, às 3ª e 5ª feiras, das 14 às 17h, em qualquer cartório.

DELTA MOTOR S.A.

COMÉRCIO E INDÚSTRIA

Oficina especializada

Mecânicos treinados na Fábrica

Willys Overland do Brasil

Ampla estoque de peças genuínas Willys

Desconto especial para revendedor

Av. Getúlio Moura, 320, tel. 259 — Nova Iguaçu

de Saúde e Maternidade N. S. de Fátima

Des. Partos, Fraturas, Clínica Médica, Baixa L. Fisioterapia, Ortopedia.

Centro especializado em coração: eletrocardiograma, ecocardiograma — Serviço de transição de sangue, etc.

COCHO DE PRONTO SOCORRO DIA E NOITE

Cardinal Melo, 1463—Tel. 261-J-12—Nova Iguaçu

PROFECIA EM GERAL

WILSON ALMEIDA COSTA
SEBASTIÃO FALCÃO

CONSULTAS GRÁTIS

Diariamente das 9 às 12h.

ALHISTA

sergio de castro herrera
hermínio herpot de melo

CÓRDIS DO RIO DE JANEIRO

85—sala 204—Nova Iguaçu

do Rio de Janeiro, plena proprietária das O. TINGUA e SÃO JOSÉ, leva ao conhecimento das não poderão ser vendidas sem autorização lampadão, exploradas as pedras existentes, própria Santa Casa ou quem legitimamente a represente.

ANTONIO DA COSTA — Provedor

A VIDA E O FATO

A TELENÓVELA

Estão aí de novo. Agora, pela televisão. Outra, era o rádio, depois do jantar, geralmente, que nos transmitia as novelas em fim. Capítulos intermináveis e lacrimojentos mantinham as lares, anteriores ao vídeo, em constante expectativa às urdidas melodramáticas que, hoje, o meu gosto repete — me perdoem os mais aficionados — o ponteiro não se deslocava no dial para sintonizar outros prefixos. Desconheciam-se outras rádios. A exclusividade em audiência era, praticamente, reida pela Nacional. Lembrou-me bem. Mas, e agora? Atualmente, com a adventiva telenovela, continua o fanatismo inexplicável. Vejamos: só depois desta febre novelística é que a televisão foi realmente descoberta. Ninguém — só os caseiros viscerais — deixava um bom programa fora de casa para prender-se ao assento de sua poltrona diante de um osciloscópio sempre convidativo ao cochilo. Tratando-se, entretanto, deste precioso momento, quando damos de cara com Albertinho Limonta por todos os cantos, vamos convir que seus apreciadores, mesmo que o teto desabe sobre suas cabeças, continuarão insensíveis, observando com infinita atenção o rosto gordinho de mamãe Dolores.

MACUNAÍMA

L. A. B. A. F. A. L.
Lam. Bras. de Arletatos de Ferro, Aço e Lingotes
Fábrica de Vergalhões
Aceita-se qualquer encomenda. — 1/2, 3/8, 1/4 e 3/16
Escritório: Rua dr. Carvalhais, 735 (Ao lado da Fábrica)
RODOVIA PRESIDENTE DUTRA — Km. 9, 1/2
Entrada de Rocha Sobrinho

Serralheria Artística São Judas Tadeu
Zatarano & Moreira Ltda.
Basculantes, portões, janelas pantográficas, portas de aço, marquises, trabalhos em ferro batido em geral. Fazem-se roscas e solda-se a origem e elétrica
Rodovia Presidente Dutra, Km. 9,5 (ao lado da LABAFAL)

A LAPIS...

(Conclusão)
Não possua pais a ninguém exclusiva o mistério de sua família. Vivia encostada a um casal de velhinhos, a quem auxiliava na medida da comissão da venda de jornais e folhetos.
Voltamos ao assunto desta crônica.
Uma de nossas mais apreciadas revistas da Guanabara, com tanta e preciosa ilustração, num de seus últimos números, escreve:
"Os pintores existem desde que surgiram os trens para o transporte suburbano no Rio de Janeiro.
Diariamente, nos da Central e da Leopoldina, são transportados 900 mil passageiros. Uma parte deles, no entanto, prefere viajar do lado de fora.
Campanhas já foram feitas para acabar com isso, inutilmente, incluindo o decálogo do passageiro, lembrando que

não vale a pena perder a vida só pelo prazer de tirar «fi» nos postes. Em consequência, acontecem as tragédias, supérfluas logo pelo bom-humor e a imprevidência dos cariocas que demandam os subúrbios. Das três centenas de pintores que se despenham dos trens, por ano, cerca de 80 morrem e mais de duzentos ficam feridos.
A Central e a Leopoldina gastam a média de 3 milhões de cruzeiros mensalmente em indenizações por mortes ou hospitalizações. E isto sem contar que, às vezes, os parentes das vítimas nem reclamam. Ainda assim eles enfrentam a morte, heroicamente, todos os dias.
A imagem dos pintores já está intimamente associada à dos trens que fazem o caminho dos subúrbios.
Prossigamos a campanha contra os «pintores», num dever de solidariedade humana!

Dr. Octavio França Silva
Cirurgião-Dentista
Extrações sem dor. — Especialista em Dentaduras modernas americanas, Rochas e Pontes Fixas.
Orçamentos grátis
Pagamentos parcelados — Horário: das 9 às 20 horas.
Rua 13 de Maio, 85 — Grupo 201 — Nova Iguaçu
Em frente ao Rodoviário Getúlio Moura

Casa Soares Tintas
ALVADES — COLAS — PINCEIS
OLEOS — ESMALTES E TINTAS
Soares & Oliveira Tintas Ltda.
Travessa 13 de Março, 126
Nova Iguaçu Estado do Rio

SHOW DE GALA
Dia 30, com início às 21h, grandioso 4º Show de Gala, organizado por Nicanor G. Pereira, em favor da Caixa Escolar Estadual
TRAJE DE PASSEIO — Crianças em Casa
Rádio Solimões transmitirá e Publ-Cine filmará o magnífico espetáculo

VIDA SOCIAL

QUEM AMA NÃO TEM JUÍZO

por JOÃO GUIMARÃES
É tão simples ser feliz: você mente, meu amor, tão verdadeiramente, que até procuro ter em tudo quanto me diz...

Pensamentos

Pessoas há que falam um minuto antes de pensar.
LA BRUYÈRE
O homem perdoa e esquece; a mulher perdooa e lembra.
F. GERFANT

DATAS ÍNTIMAS

NICANOR G. PEREIRA. — Hoje está aniversariando o sr. Nicanor Gonçalves Pereira, figura das mais relacionadas e queridas em nosso meio social, e especialmente. Presidente da LID e da Caixa Escolar Estadual, radialista e agora na direção da vitórias do Publ-Cine e do Departamento Social do ECL, o aniversariante, por suas iniciativas e trabalhos sempre em proveito da coletividade, conquistou grande número de amigos e admiradores, que por certo estão felizes de participar de sua festa natalícia.
Fizeram anos neste mês:
14, sr. Altamiro Gentil Baroni;
14, sr. Emilia Cardoso Sampaio, esposa do sr. Roberto Sampaio;
14, menina Rossana, filha do sr. e sr. Roberto Sampaio;
15, sr. Maria Luíza Mendonça Lopes;
15, jovem Tácia Marília, filha do sr. e sr. Paulo de Silva Machado;
16, jovem Carlos Alberto Paurão Pinto;
16, sr. Lenita Moura de Moura Duarte, esposa do dr. João Martins Duarte Neto;
16, jovem atleta do ECL, Carlos Alberto da Luz Papaléo, filho do sr. Antônio Papaléo;
16, menino Il Jr., filho do sr. e sr. Il Brit;
16, jovem Maria Edina, filha do sr. e sr. Nabor Giannetty;
16, sr. Irene de Castro, filha do sr. e sr. Joaquim Alves de Freitas;
17, sr. Manoel Quaresma de Oliveira;
17, menina Eliane, filha do sr. e sr. João de Oliveira Junqueira;
18, sr. Iracema de Azevedo Brito, esposa do sr. Il Brito;
18, cel. Alberto Soares de Sousa e Melo, residente no Meie;
18, menino Luciano do Amaral Ramalh;
Fizeram anos ontem:
— jovem Luíza Maria Amaral (15 primaveras);
— jovem Josselin da Graça, filha do sr. e sr. João Arnanício de Sousa Sobrinho.
Fazem anos hoje:
— sr. Apávia de Araújo d'Ávila, esposa do dr. Alzira José d'Ávila J.;
— menino Luiz Mauro, filho do sr. e sr. Armando Mário Ribeiro;
— sr. Irene de Castro, filha do sr. e sr. Geraldo Monteiro de Castro.

AVISO

A tesouraria comunica aos srs. Associados, que se acham em atraso com suas mensalidades, a quem por ventura o cobrador não tenha procurado, que compareçam à Tesouraria nas terças e quintas-feiras, das 20h30m às 22h30m.
Najá Alves Barbosa
1ª Secretária

Rádio - Televisão
Reforma e concertos
Benedito Teixeira
Rua dos Deputados, 375 (Bairro S. Eugênia) ou recados à r. Octavio Taquinio, 185, das 14 às 18h

Paulo Leone Neto
ADVOGADO
Diariamente das 9 às 17h
Escritório: R. Otávio Taquinio, 45, s/315 e 317

CINEMA

de domingo a domingo

VERDE
HOJE — "O pirata negro", com Ricardo Montalban e Vincent Price.
Horário: 12 — 3:30 — 5:20 — 7:10 e 9h.

IGUAÇU
HOJE — "O maior espetáculo da terra", com Charlton Heston, Betty Hutton, Cornel Wilde e Dorothy Lamour.
Horário: 1:20 — 3:50 — 6:30 e 9h10m.

RAYLARD
HOJE — "Safó, a Venus de Lesbos", com Tina Louise; e "Patoleiros malditos", com Roberto Rivera.

SEGUNDA A QUARTA-FEIRA
— "Ode a bala é lei", com Dan Duryea e Tony Young; e "Resgate de sangue", com John Garfield e Jennifer Jones.

SEGUNDA A QUARTA-FEIRA
— "Vem voar comigo", com Dolores Hart e Hugh O'Brian.

SEGUNDA A QUARTA-FEIRA
— "Beco sem saída", com Jeffrey Hunter e Steiza Stevens; e "Aonde vá: nossa filha", com Dolores del Rio e Tito Junco.

QUINTA FEIRA A DOMINGO
— "Pão de Açúcar", com Rossana Brazzi, Rhonda Fleming e Odete Lara.

QUINTA-FEIRA A DOMINGO
— "O R. R. Royce amarelo", com Ingrid Bergman e Rex Harrison.

QUINTA-FEIRA A DOMINGO
— "Quase um assassino", com James Mason e Vera Miles; e "O mundo de Suz e Wong", com Nancy Kwao e William Holden.

Odontopediatria
Ortodontia
Fluoretação
CASTELINHO
Hermínio Berçot de Mello
Av. Nilo Peçanha, 151 — 3º andar — sala 314
2ª e 6ª-feiras, das 8 às 12 e das 14 às 18 horas
e 4ª-feiras, das 8 às 10 horas

A. A. Filhos de Iguaçu

R soluções da reunião realizada no dia 15-6-1965:
a) Aprovar a ata da reunião anterior; b) acenar e agradecer o ofício enviado pelo Clube de Regatas Vasco da Gama; c) fazer realizar todas as quintas-feiras anuais de quadras na sede social; d) fazer realizar dia 31 de julho do corrente ano o sensacional Balle de Santana, das 23 às 24h, treje à capira ou esporte; e) tornar sem efeito a eliminação do associado matrícula n.º 438; f) admitir como sócios contribuintes os srs.: Reginald Florêncio Bernardo, Sérgio Rodrigues Moreira, Pedro José Monteiro, Jair Santos Neves e Jorge Manoel; g) comunicar aos srs. Associados que a entrada nas dependências do Clube só será feita mediante apresentação da carteira com o recibo de mês; h) comunicar aos srs. Associados que ainda não providenciaram as cartelas de seus dependentes, que procurem a Secretaria do Clube.

Adilson Gomes dos Santos
E
Eloy Rosa da Costa
ADVOGADOS
Causas Cíveis — Comerciais — Criminais — Trabalhistas
Diariamente das 13 às 18 horas
Av. Amaral Peixoto, 130
Sala 302 — Nova Iguaçu

Editais de casamento
(Nova Iguaçu)
Cartório da 1ª Circunscrição
Em meu cartório estão afixados os editais de casamento de:
Fernando Pimentel de Sousa e Marlene Martins, brasileiros, solteiros, pintor e industrial, residentes neste distrito.
Arlindo Ascanio da Silva e Eunice da Conceição, brasileiros, solteiros, ferreiro e doméstica, residentes neste distrito.
José da Silva e Zaira de Carvalho, brasileiros, solteiros, servilheiro e doméstica, residentes neste distrito.
Nilton Ferreira da Silva e Maria Auxiliadora das Neves, brasileiros, solteiros, comerciante e doméstica, residentes neste distrito.
Sidney de Sousa e Diana da Rosa Dutra, brasileiros, solteiros, comerciante e doméstica, residentes neste distrito.
Jorge Saldanha e Janete Martins, brasileiros, solteiros, homem hidráulico e doméstica, residentes neste distrito.
Waldir Pires da Silva e Isaura Espírito Santo, brasileiros, solteiros, operário e doméstica, residentes neste distrito.
Quem souber de impedimento, acuse-o.
Nova Iguaçu, 16 de junho de 1965.
O Oficial: TRACEMA SOARES PEREIRA JUNQUEIRA

Editais de casamento
(Mesquita)
Em meu cartório estão afixados os editais de casamento de:
Cícero Gomes de Figueiredo, comerciante e Letícia de Queiroz Gomes, doméstica, brasileiros, residentes neste distrito.
Manoel Isaias de Melo, comerciante e Ivani Ferreira de Sousa, doméstica, brasileiros, residentes neste distrito.
Manoel Amancio César, comerciante e Iracema Ferreira de Azevedo, doméstica, brasileiros, residentes neste distrito.
Manoel Medeiros, comerciante e Maria Ribeiro, doméstica, brasileiros, residentes neste distrito.
Edi Andrade, comerciante e Aida Provençano Lopes, doméstica, brasileiras, residentes neste distrito.
Quem souber de impedimento, acuse-o.
Mesquita, 17 de junho de 1965.
O Oficial: Jesus Baesso

Cartório do 11º Ofício
Escrituras * Contratos * Procurações
Darcilio Ayres Raunheitti
Tabelião e Oficial do Registro do Comércio
Rua dr. Getúlio Vargas, 56. Tel. 256. Nova Iguaçu

Notícias 65
MUNICÍPIO DE BENVENÇAS NO FÓRUM — Muito comemorado a presença de uma famosa garrula africana que, há dias, esteve no Conselho da Prefeitura de Benvençanas.
MUNICÍPIO AGIRÁ A SANI — O Sindicato dos Empregados em Comércio de Nova Iguaçu (SANI) formado pelo Sindicato dos Empregados em Comércio de Anápolis, no qual se mantém a organização administrativa do município, está realizando a administração da administração municipal, sob a orientação do Ministério da Guerra solicitando a intervenção do Ministério da Justiça para a aplicação do artigo 170 da Constituição do Município nos últimos dez anos.
MUNICÍPIO INTRIGA — O departamento de SANI tem sido alvo de muita curiosidade por parte da população. Uma comissão de fiscalização foi nomeada para apurar os gastos realizados com a administração municipal. A comissão foi formada por membros do SANI, procuradores civis e membros do Conselho Municipal. A comissão foi nomeada pelo prefeito e tem a missão de apurar os gastos realizados com a administração municipal. A comissão foi formada por membros do SANI, procuradores civis e membros do Conselho Municipal. A comissão foi nomeada pelo prefeito e tem a missão de apurar os gastos realizados com a administração municipal.

PROFESSORES ESTAGIÁRIAS — O dep. Walter Faria Pinheiro é o membro da Comissão Técnica de Educação, Indústria e Comércio que está em suas atividades no Estado, as professoras estagiárias serão nomeadas para o período de 180 dias. Por outro lado, a comissão de fiscalização deverá apresentar ao Departamento de Educação e Cultura, relatório sobre a prestação de serviços das professoras estagiárias através dos municípios.

BAIXADA DA LAVOURA — Pela passagem do 40º aniversário da Lavoureira de Minas Gerais S/A, o gerente da Agência de Turismo de Paulo Cesar, mandou rezar missa em homenagem ao aniversário da cidade de Santo Antônio, no município de Lavoureira, às 10h, na Igreja Nossa Senhora do Carmo, sob a presidência do sr. Paulo Cesar. E foi acompanhado por todos os membros da comunidade. Na missa, o sr. Paulo Cesar fez uma bela oração e encorajou a comunidade a continuar trabalhando para o bem da cidade.

Massacre fiscal
Ingresso significativamente na operação pública o Brasil, com o aumento das despesas municipais. Não há dúvida de que a carga tributária paga às costas do indefeso contribuinte brasileiro, sob o pretexto de melhorar os serviços públicos, é cada vez mais onerosa. O Brasil, com o aumento das despesas municipais, não há dúvida de que a carga tributária paga às costas do indefeso contribuinte brasileiro, sob o pretexto de melhorar os serviços públicos, é cada vez mais onerosa.

Cartório do 11º Ofício
Escrituras * Contratos * Procurações
Darcilio Ayres Raunheitti
Tabelião e Oficial do Registro do Comércio
Rua dr. Getúlio Vargas, 56. Tel. 256. Nova Iguaçu

noticias 65

TROCA DE GENTILEZAS NO FÓRUM

Muito comentado na cidade o presente de uma vistosa garrafa térmica que, há dias, recebeu o juiz desta Comarca do advogado Mário Guimarães.

SINDICATO ADERE À SANI

O Sindicato dos Empregados do Comércio em Nova Iguaçu enviou (foto à Sociedade dos Amigos de Nova Iguaçu) (SANI), firmado pelo seu presidente José Nascimento de Assis, no qual se manifesta a "apoi" e solidariedade à SANI pela luta que vem empreendendo para a moralização da administração municipal. No mesmo documento, esclarece o presidente Assis haver oficiado no Ministério da Guerra solicitando Assis pelo de um inquérito "para apurar a aplicação dos diâmetros públicos no Município nos últimos dez anos".

DESFAZENDO INTRIGAS

O aparecimento da SANI tem tido comentários prós e contras. Diversas pessoas foram ouvidas por este colunista a respeito. Um acham que a Sociedade lutará mesmo para o desenvolvimento do Município; outras alegam que a entidade poderá não ir avante por ser apolítica, conforme afirmaram seus idealizadores. Quanto à inclusão do nome do sr. Oswaldo Mendes de Oliveira, como membro da SANI, procuramos ouvi-lo a respeito, ao que nos respondeu: "Procurado por amigos e pessoas de conceito que organizaram a Sociedade dos Amigos de Nova Iguaçu, aqui está a inclusão do meu nome, e disto não me arrependo, pois se trata de uma entidade que vem pugnar pelos interesses locais, conforme desejam todos os iguaçuenses". E prosseguiu: "Sei que pessoas interessadas em fomentar discórdias andam usando indevidamente o meu nome. Não é de meu feitio escudar-me no anonimato ou em grupos, para dizer o que penso dos problemas deste Município". "As pessoas que Jerem ouvido a tão com levôis procedimentos" — continuou — realmente não estão à altura de gozar da minha estima". E finalizou dizendo: "Minha posição em relação à defesa dos dinheiros públicos é por demais conhecida e irreversível".

PROFESSORAS ESTAGÁRIAS

O dep. Walter Faria Pacheco, relator e membro da Comissão Técnica de Educação e Saúde, informou a esta coluna que está em suas mãos o novo estatuto do Magistério, e que, pela mensagem ao governador do Estado, as professoras estagárias serão efetivadas dentro do prazo de 180 dias. Por outro lado, informou o parlamentar haver requerido ao Departamento Nacional de Endemias Rurais providências através dos mata-mosquitos com vistas às zonas infectas existentes em nosso Município.

BANCO DA LAVOURA

Pela passagem do 40º aniversário do Banco da Lavoura de Minas Gerais S/A, o gerente da Agência desta cidade, sr. Modesto de Paula Zeringoth, mandou rezar missas em ação de graças, quarta-feira, às 9h, na Catedral do Santo Antônio, tendo comparecido, além do gerente e sua esposa, os srs. Hugo Marques Lima, Mário Martins de Azeredo, Cirilo Nascimento, vereador Geraldo Michelotti, amigos, funcionários do Banco e este colunista. Na mesma

data, inaugurou o Banco, em Belo Horizonte, a Escola de Administração Bancária, destinada ao treinamento de chefes, e representa a uma das três unidades de ensino profissional bancário existente no mundo com tais preceções.

PDC TEM NOVO DIRETÓRIO

Em convenção municipal, realizada dia 15, na Câmara, o ver. Valdir Almeida foi eleito presidente do diretório do PDC local, tendo o mo Sr. O. Jovem Lest Coutinho Madruga o sr. José Barbosa de Sá. Na oportunidade de Arreigimentação e Informação, por aclamação, Na oportunidade, o PDC, em maioria absoluta, resolveu apoiar o nome do sr. Jorge Lima como candidato à sucessão do dr. João Luiz do Nascimento.

LUÍZ BRAZ ATESTA VALOR DA PUBLICIDADE

Pela recente cobertura feita pela Publi-Cine na visita de inauguração de estabelecimentos de ensino em Nova Iguaçu, feita pelo governador Paulo Tóres, o Sr. cretório de Educação, dr. Luiz Braz, assim se manifestou: "É magnífica a iniciativa de levar ao povo iluminado uma forma educacional. No que depender da Secretaria de Educação e Cultura, contará com o nosso incentivo e faremos votos pelo mais completo êxito na brilhante campanha publicitária ora encetada".

"ARRAIÁ DO BREJO SECO"

Este é o sugestivo nome da grandiosa festa a calípra programada para o dia 3 de julho, no pátio do Colégio Iguaçuano, promovida pelos formandos da 4ª série ginasial, com variados atrativos típicos da época.

ILUMINAÇÃO PARA AUSTIN

O dep. Darcílio Aires Ruanhbirri informou-nos que já se acha pronto um seu projeto estabelecendo iluminação na travessa da rede elétrica sob o leito da linha férrea, em Austin. O estudo prjeito se encontra com o alm. Heleno Nunes, dependendo apenas de uma providência por parte do prefeito João Luiz do Nascimento.

BORGHI E O ROTARY

O sr. Walter Borghi, que no dia 3 do mês que vem tomar posse na presidência do Rotary Club de Nova Iguaçu, em palestra com o autor desta coluna, disse ter sido uma grande surpresa, mas de certo modo agradável, a sua eleição, a que sempre foi seu pensamento lutar pela comunidade, com harmonia e companheirismo entre todos. "Dentro do possível", — continuou — no sr. grigo à comunidade, é uma das nossas finalidades fazer alguma coisa em benefício do nosso Município".

EC IGUASSU

Depois do sucesso da festividade do dia 12, na sede, com grande número de componentes do quadro social que dançaram ao som de "Hi-Fi" e brincar num ambiente bem decorado elusivo aos festejos juninos, a direção social do Iguaçu resolveu programar

outra festividade para o dia 27, intitulada "Hi-Fi Junino", em homenagem a São João e São Pedro.

HOMENAGEM A NICANOR

Hoje, às 10h, diretamente da sede do EC Iguaçu, cedida gentilmente pelo seu presidente Artur Maurício de Lemos, o programa da Sclimões "Gurilândia em Desfile" fará a sua transmissão em homenagem ao seu produtor Nicanor Gonçalves Pereira, que hoje aniversária.

"ARRAIÁ DO CARIRI"

Realiza-se hoje, na sede da Associação Recreativa Vila Nova, grande baile à capípra intitulado "Arraiá do Cariri", com muitas atrações concernentes aos festejos da época.

"JUDAS NO TRIBUNAL"

Com simpática dedicatória, recebemos e agradecemos um exemplar do excelente livro "Judas no Tribunal". Trata-se de uma peça teatral de real valor, de autoria do laureado escritor e teatrólogo dr. Godofredo Tinoco, nosso prezado conterrâneo, presidente da Academia Campilata de Letras.

"VIAGENS E AVENTURAS"

O jovem escritor Laureano C. Santos, autor de "Viagens e Aventuras", acaba de nos ofertar, com gentí dedicatória, um exemplar de sua apreciada obra. A propósito, Laureano, que é português e se encontra radicado em Nova Iguaçu, está de viagem marcada para 17 de julho, com destino à Europa.

MISS IGUASSU

Para os iguaçuenses que assistiram àquela maravilhosa festa, em maio de 1964, no Country Club, a "Miss Iguaçu" continua sendo a sra. Adeliã da Silva Veloso, já que esta ano não tivemos eleição em público. Sab-se apenas que Tereza Cristina dos Santos, garbada-propaganda da TV, foi escolhida, no escritório de uma firma de nossa cidade, para representar o Município no Cato Martins. Em contato com o autor desta coluna, Adeliã disse que deveriam dar oportunidade às moças do Município, pois aqui há moças bonitas e capazes de representar bem Nova Iguaçu. E continuou: "Se for convidada a passar o resto à minha casa, o farei com todo prazer. Da qualquer forma, sentimo-nos satisfeitas por haver Tereza Cristina trazido o honroso título de "Miss Encart", abençoado em M'gô".

NOTAS BREVES

Pessoas estabelecidas próximo à loja Telegel dirigem-se a esta coluna protestando contra aquela casa comercial pelo alto volume de suas rádios-vítreas que diariamente vêm perturbando o silêncio da casa de saúde ali existente, bem como o dos escritórios e cursos particulares das proximidades. Urgs providências por parte dos dirigentes da firma, para acabar ou então baixar o volume de seus aparelhos. Vera Lúcia Rodrigues de Campos, "Miss Elegante Dom Felipe", concorreu ontem a "Miss Guanabara", representando a Soc. Musical 10 de Maio, de Campo Grande. Hoje, no Cine Country Club, às 19h, "Risos e mais Risos" (comédia). Agradecemos a José Ribamar Brandão Colho a oferta que nos fez de um disco "Quero voltar para o Colho", de autoria de Nuno Roland. Edson Fonseca Lebrão, uma das grandes esperanças da mocidade iguaçuana, sendo muito comentado para concorrer a vice-prefeito do Município. Registramos com prazer o aniversário do sr. Norberto D. da Silva, que transcorrerá no próximo dia 23. O jovem dr. Luiz Cardoso Távora continua obtendo extraordinário êxito com o seu bem montado consultório dentário na trav. Raimunda Martins, 71-1/205. Este colunista agradece as congratulações pelo 1º aniversário desta coluna, transcorrido no último dia 14.



Casa Ferreira — Bicicletas

Adaury Ferreira de Mattos
Lâmpadas, Acessórios, Vendas,
Atacado e varejo.
Trav. Rosinda Martins, 4 e 8
Nova Iguaçu — E. do Rio

A PEDIDO

Massacre fiscal

Repercutiu negativamente na opinião pública o brutal e desumano aumento dos impostos municipais. Não há voz discordante.

A carga tributária jogada às costas do indefeso contribuinte iguaçuano é cigo de terrível. Verdadeiro massacre fiscal.

O aumento mínimo, com os novos critérios adotados, é da ordem de 200%, indo num crescendo até atingir, em muitos casos, 1000%.

Andou mal a Câmara dos vereadores votando, sem deliberação, a resolução que por via indireta majorou os impostos e que lhe foi levada já pronta e mastigada para tal fim.

Afigura-se justo o critério adotado para o imposto predial, isto é, a cobrança tendo por base o m². Injusta é, todavia, a taxa que, além de elevar o custo, equipara o prédio PRÓPRIO ao de ALUGUEL, o que é inadmissível!

O contribuinte está intranquilo e desarmado, sem ter para quem apelar. O clamor público é grande, mas não encontra ressonância, de vez que aqueles que se intitulam representantes do povo estão quietos e acomodados, fazendo-se de desentendidos.

Não há qualquer espécie de liderança em nossa terra e isso facilita o trabalho pernicioso de certos elementos que não dão o devido valor ao mandato popular, sendo como trampolim para melhor cuidarem de seus interesses pessoais.

É preciso que o povo esteja unido e se dê conta, sobretudo, de sua força para que possa comandar as ações. Ser humilhado e empulhado eternamente, não! Cliente de sua força, deve o povo utilizá-la para colaborar com o Poder Público, mas repelindo tudo aquilo que possa ultrapassar os limites do razoável.

Preconizado pelos industriais, segundo consta, o Executivo enviou mensagem à Câmara Municipal propondo o abatimento de 40% no imposto de indústrias e profissões. Mensagem aprovada, sem perda de tempo, em sessão única. Os industriais estavam impacientes.

O imposto de indústrias e profissões, como os demais, é também escorchante. Nada, pois, a objetar quanto ao abatimento concedido, mas, sim, quanto à discriminação da medida, tanto odiosa quanto ilegal.

Enquanto, como vimos, a mensagem do Executivo é aprovada em tempo recorde na Câmara Municipal permanece, por conta de TRINTA dias, projeto de diversos vereadores, que concede o benefício de 50% sobre o imposto predial aos possuidores de CASA PRÓPRIA, desde que o seu proprietário comprove não possuir outra, o qual parece aguardar a vez para ser rejeitado.

Vamos aguardar para ver como se comportam o Legislativo e o Executivo face ao projeto da CASA PRÓPRIA.

Armando Sales Teixeira

Nós não fazemos milagres! Cobramos apenas o valor real...

Antes de comprar seu apartamento, faça-nos uma visita

Cia. Lançadora de Empreendimentos e Administração Ltda.

Av. Gov. Amaral Peixoto, 130 — S/ 804
Ed. Salles — Nova Iguaçu

Curso Washington Luiz

DATILOGRAFIA — OFICIALIZADO

Aprenda datilografia com eficiência, sob orientação de professora diplomada. Máquinas novas. Conferem-se diplomas visados pela Remington. Aulas diurnas e noturnas.

AV. NILO PEÇANHA, 436 — SOB. — NOVA IGUASSU

DRA. CLEOMAR DUQUE RODRIGUES DE ALMEIDA

Doenças de Senhoras — Partos — Pré-Natal

CURSO DE PARTO-PSICO-PROFILÁTICO (Parto sem Dor)

Terças, quintas e sábados, das 13 às 17 horas

CONSULTÓRIO: Rua Getúlio Vargas, 58, sala 23

RES.: Rua dr. Floresta Miranda, 217. Tel. 109-N. Iguaçu

São Judas Tadeu agradece

O Lar e Escola São Judas Tadeu, que ampara numerosas crianças neste Município, agradece por nosso intermédio a valiosa colaboração dos srs. dr. Halley Dias Campos e José Pereira Guedes Jr., que lhe ofertaram cada um a importância de Cr\$ 200.000.

Mocidade Espírita

Dia 24 do corrente, às 20h, no C. E. Fê, Esperança e Caridade, haverá comemoração ao João Batista e posse da nova diretoria da Mocidade Espírita. O orador da noite será o prof. José Jorge.

Farmácias de Plantão

Estão hoje de plantão diurno as seguintes farmácias: Fluminense, av. Nilo Peçanha, 79, tel. 20, e Soc. Farm. Iguaçu, rua Otávio Tarquínio, 59. E no plantão noturno, Soc. Farm. Iguaçu, r. Otávio Tarquínio, 59.

JOSÉ ALVES

(Missa de 7º dia)

A família de JOSÉ ALVES convida parentes e amigos para assistirem à missa que mandará rezar em sufrágio de sua alma no dia 22 de junho (sexta-feira), às 8h, na igreja de N. S. de Fátima e S. Jorge. E deseja agradecer a todos que comparecerem a esse ato de fé cristã.

José Pereira de Araújo com Ondina Ramos, ambos brasileiros, solteiros, residentes neste distrito, ele zelador e ela doméstica.

Quem souber de impedimento, acuse-o.

Japeri, 16 de junho de 1964.
Ennes Schiano, Oficial

EMAN

de domingo a domingo

CASTELINHO

ot de Mello

3º andar — sala 314

das 14 às 18 horas

das 8 às 10 horas

Edição de casamento

(Nova Iguaçu)

Cartório do 1º Distrito

Em meu cartório estão afiançados os editais de casamento de:

João da Silva e Zena de Carvalho, brasileiros, solteiros, residentes e domiciliados neste distrito.

Nilton Ferreira da Silva e Rita Antunes da Silva, brasileiros, solteiros, residentes e domiciliados neste distrito.

Silvius de Souza e Maria de Rosa Duarte, brasileiros, solteiros, residentes e domiciliados neste distrito.

Jorge Salgado e Joana Maria de Almeida, brasileiros, solteiros, residentes e domiciliados neste distrito.

Waldy Pinó da Silva e Joana de Deus, brasileiros, solteiros, residentes e domiciliados neste distrito.

Quem souber de impedimento, acuse-o.

Nova Iguaçu, 16 de junho de 1964.

O Oficial: **IBRACERVA SOARES FERREIRA JUNIOR**

Cartório do 1º Ofício

Escrituras * Contratos * Procurações

Darcílio Ayres Ruanhbirri

Tabela e Oficial do Registro de Imóveis

dr. Getúlio Vargas, 56. Tel. 158. Nova Iguaçu

Cine Iguaçu

Aniversário do Nicanor

O Desporto Iguassuano está em festa com o aniversário natalício do sr. Nicanor Gonçalves Pereira, presidente da LID. A comemoração será comemorada há 10 anos pelo aniversário da Mentora que vão homenagear o ilustre aniversariante com um almoço no restaurante do EC Iguassu. A homenagem é das mais justas porque, de fato e de direito, Nicanor tem o merecimento de ter sido o responsável pela criação do esporte que Nicanor tem atuação marcante e destacada. Em outros setores da vida Iguassuana ele dá sua constante colaboração como, por exemplo, na presidência da Merenda Escolar Estadual, há vários anos, onde tem demonstrado o quanto é amigo das crianças, organizando constantemente festivais artísticos para angariar fundos a fim de que as crianças tenham uma boa educação e comprovada honradez, mas, por falta de espaço, temos que fazer ponto final enviando a Nicanor os nossos parabéns pela passagem de 10 anos de sua vida.

CAMPEONATO DE AMADORES

Realizou-se domingo p.p. a 4ª rodada do certame de amadores promovido pela LID, com os seguintes resultados: Queimados 1 x Morro Agudo 1, e preliminar: Queimados 5x1; Aliados 1 x Miguel Couto 0, e prel. Aliados 2x0; Belford Roxo 4 x 1 de Maio 2, e prel. Belford Roxo 6x1; 15 de Novembro 0 x Volantes 0, e prel. Volantes 5x1; Potiguar 1 x União 1 e preliminar, União 1x0.

Jogos de hoje — O certame terá prosseguimento hoje com a realização da 5ª rodada: — Morro Agudo x Potiguar (Queimados), Belford Roxo x 15 de Novembro (B. Rox.), Aliados x 1º de Maio (rus Birigul), União x Miguel Couto (Chatuba), e Volantes x Mesquita (Estação Juscelino).

Colocação — Depois da 4ª rodada, a colocação por pontos perdidos ficou sendo a seguinte: — 1º lugar, Aliados com 0 p.p.; 2º, Morro Agudo com 1; 3º, Potiguar com 2; 4º, Miguel Couto e Belford Roxo com 3; 5º, Mesquita com 4; 6º, 1º de Maio, Volantes e Queimados com 5, e em 7º lugar, União e 15 de Novembro com 6 p.p.

Aspirantes — 1º lugar, Aliados, União e Queimados com 1 p.p.; 2º, Belford Roxo e Miguel Couto com 2; 3º, Morro Agudo com 3; 4º, Volantes com 4; 5º, 1º de Maio, Mesquita e Potiguar com 5, e em 6º lugar, 15 de Novembro com 6 pontos perdidos.

Certame de Juvenis — A 6ª rodada do certame mirim,

CORREIO DA LAVOURA

ORGÃO INDEPENDENTE FUNDADO EM 22 DE MARÇO DE 1917
Fundador: SILVINO DE AZEREDO

Red. e Oficinas: Rua Bernardino Melo, 2075

Telefone, 180

ANO XLIX

NOVA IGUAÇU (RJ), 20 de junho de 1965

N. 2.508



ESPORTES

Escreveu
ADEMAR MOSCOSO



realizada domingo p.p. pela manhã, ofereceu os seguintes resultados: Queimados 3 x Aliados 1; Belford Roxo 4 x Potiguar 1; Morro Agudo 3 x Miguel Couto 1; União 6 x 15 de Novembro 4, e Mesquita 2 x 1º de Maio 1.

Jogos de hoje — A 7ª rodada do certame será realizada hoje com os seguintes encontros: — 15 de Novembro x 1º de Maio (Vila Carmari); União x Morro Agudo (Chatuba); Queimados x Miguel Couto (Queimados); Aliados x Volantes (rus Birigul), e Potiguar x Mesquita (Av. Brasil).

Colocação — Com a realização da 6ª rodada, a colocação dos concorrentes por pontos perdidos ficou sendo a seguinte: 1º lugar, Belford Roxo (invicto) 0 p.p.; 2º, Queimados com 2; 3º, Aliados com 3; 4º, Mesquita, Volantes e Morro Agudo com 4; 5º, Miguel Couto com 5; 6º, Potiguar e 15 de Novembro com 6; 7º, União com 9, e em 8º lugar, 1º de Maio com 10 pontos perdidos.

Amistosos para hoje — Cruzeiro do Sul x Marajá (campo do Cruzeiro), AA Banco de Areia x Filhos de Nilópolis (campo do Banco de Areia), Porto Alegre x Unidos de Belém (campo do Porto Alegre), Unidos da Prata x Grêmio (campo do Grêmio Guanabara), Ozaes Unidos x Eldorado (campo do Ozaes Unidos) e União x Bom Jesus (Ilha de Bom Jesus).

Juventude goleou — Jogando amistosos domingo p.p. o EC Juventude goleou de maneira espetacular a equipe da Juvenis da AA Volantes de Nova Iguaçu pelo escore de 7x3 Marcaram para o Juventude: Luiz (2), Bira (2), Cid, Jacques e Hermida (1 goal cada). Eis o quadro vencedor: Fábio Ronald e Didi; Luiz Carlos, Adilson e Cid; Rôla, Hermida, Jacques, Luiz e Bira.

Homenagem — O programa Solimões Esportiva, em sua seção "Eu Sou o Esporte", homenageou dia 11 último a Liga Nilopolitana de Desportos pela conquista do título de Campeã Fluminense de Futebol de Salão. Compareceram ao programa dirigentes, atletas e representantes de

PREFEITURA MUNICIPAL DE NOVA IGUAÇU

Resolução n. 1.699

Modifica o padrão de vencimentos dos cargos em comissão e dá outras providências.

A Câmara Municipal de Nova Iguaçu, por seus representantes legais, decreta e eu sanciono e promulgo a seguinte Resolução:

Art. 1º — Os padrões de vencimentos dos cargos integrantes do Quadro I (Cargos em Comissão) da Prefeitura Municipal de Nova Iguaçu, passam a ter os seguintes valores:

CC-1	R\$ 132.000
CC-2	R\$ 198.000
CC-3	R\$ 264.000
CC-4	R\$ 330.000

Art. 2º — Fica o Prefeito autorizado a complementar as despesas organizacionais ao que for necessário para atender as despesas decorrentes desta Resolução e do reajustamento geral a que está autorizado pela norma contida no § 1º, do art. 8º, da Resolução n. 771, de 1959.

Art. 3º — A presente Resolução produzirá efeitos a partir do dia 1º de junho do corrente ano, revogadas as disposições em contrário.

Prefeitura Municipal de Nova Iguaçu, 18 de junho de 1965.

JOÃO LUIZ DO NASCIMENTO — Prefeito

Cópias Heliográficas

Av. Nilo Peçanha, 151 — S/212 — N. Iguaçu

clubes nilopolitanos.

Sociais — Aniversariou dia 14 p.p. a inteligente garota Rita de Cássia (Ritinha), filha do feliz casal Tomas-Belma Tavares Pereira, fide técnico de futebol de salão do Iguaçu BC e filho do renomado craque brasileiro Alceu Soares (Galão). Os pais de Ritinha ofereceram aos parentes e amigos uma bela mesa de doces. Também transcorreu dia 14 último o aniversário do robusto garoto Alton de Souza Costa, filho do nosso confrade Agenor de Souza Costa. Alton, que completou 2 anos, ofereceu aos seus amigos uma bela mesa de doces na residência do seu vovô Roberto Betta. Aos pais dos aniversariantes, os nossos parabéns, e boa sorte.

Editais de casamento

Belford Roxo

Em meu Cartório estão afizados os editais de casamento de:

Geraldo da Silva e Maria Soares da Conceição dos Santos, brasileiros, solteiros, mecânico, doméstica, residentes nesta vila.

Wilson dos Santos e Vera Lúcia Giacolla, brasileiros, solteiros, comerciante, doméstica, residentes nesta vila.

Odeh Hussein Abi El Jamal e Cleonice Sant'ana da Silva, vendedores ambulantes, doméstica, sírio, brasileira, residentes nesta vila.

Ilton Leopoldo de Maria da Graça Cabral Tavares, brasileiros, solteiros, piloto de auto, doméstica, residentes nesta vila.

Adhemar da Silva Rodrigues e Eryl Cunha de Paula, brasileiros, solteiros, servente, doméstica, residentes nesta vila.

Oscar João dos Santos e Maria Helena de Lima brasileiros, solteiros, comerciante, doméstica, residentes nesta vila.

Almir dos Santos Coutinho e Adélia Soares da Silva, brasileiros, solteiros, funcionário público, doméstica, residentes nesta vila.

Julio Mariano de Godol e Alaide Alves de Azevedo, brasileiros, solteiros, industrial, doméstica, residentes nesta vila.

Albino Ribeiro de Oliveira e Maria Helena Bernardo, brasileiros, solteiros, servente, doméstica, residentes nesta vila.

Atílio Nunes de Aguiar e Susli Ribeiro de Souza, brasileiros, solteiros, aux. Laboratório, doméstica, residentes nesta vila.

Elifas Russa Pereira e Maria Luiza de Andrade, brasileiros, solteiros, servente, doméstica, residentes nesta vila.

Quem souber de impedimento, acuse-o.
Belford Roxo, 18 de junho de 1965.
Ludmilla Gonçalves Gallo
Oficial do Registro Civil

E. C. Iguaçu

Resoluções da reunião de Diretoria em 14-6-1965:

a) Admitir como sócia contribuinte: Dionísia Lima; como sócia juvênia: Carlos Alberto de Souza Torres, Isaac Gonçalves e Altair Alves de Araújo; e como sócia proprietária: José Roberto da Costa Machado, e como sócia dependente: Sônia Maria de Freitas Marques; b) expedir carteira social para Maria José de Freitas Marques; c) agradecer ao Social RC a gentileza do convite à diretoria por ocasião do baile em homenagem à Fôças Armada; d) transferir para sócios juvenis os ex-alunos José Hélio e Jorge Luiz Cabral, e para contribuinte o ex-aluno João Carlos Cabral, mantendo os mesmos de jóia; e) dispensar da condição de atleta de Futebol de Salão, Gilson Lopes Martins, apresentando-lhe os serviços prestados; f) convidar o atleta de futebol de salão Carlos Alberto Jr. a ser presidente até o dia 30 do corrente ao diretor desse departamento; g) informar aos srs. Associados em atraso, inclusive proprietários, que a Tesouraria não terá mais compensação; todos aqueles que se atrasarem em atraso mais de 3 meses, terão as suas matrículas canceladas; h) cancelar por falta de pagamento as matrículas no. 1.008, 1.111, 1.133, 1.293, 1.413, 1.493, 1.504, 1.505, 1.559, 1.640 e 1.651; i) designar o associado Abílio Augusto Gonçalves para responder pelo departamento de Veteranos de Futebol de Salão.

AVISOS

Dia 16, sábado — Na sede, F.F. Iguaçu, com distribuição de prêmio.

Dia 17/7 — No Ginásio, Grande Noite da R.C.R., às 21 horas.

Dia 17/7 — No Ginásio, Uma Tarde na Rua, às 15 horas.

Gilson Rangel Provençano
1º Secretário

Ótimo negócio

VENDO uma casa c/3 quartos amplos, sala, varandas, banheiro completo, cozinha, situada em terreno todo murado e arborizado, no centro desta cidade. Construção nova de 1ª categoria. Trator e um Helió Lavinas, à rua Mal. Floriano Peixoto, 2019, arredores, nesta cidade.

ATENÇÃO!

Alegria do Mês Junino,
só com

FOGOS ADRIANINO

Senhores vereadores, deputados e prefeitos, comemorem a vitória de suas candidaturas soltando

FOGOS ADRIANINO.
Para os festejos de São João, São Pedro e Sant'Ana, soltem Fogos Adrianino.

Há mais de 30 anos lado a lado com a alegria do povo.

Participa em todas as capitais do Brasil e representantes em todas as cidades.

FOGOS ADRIANINO,
os únicos que estão sendo exportados para Portugal e Argentina, ganhando divisas para o Brasil.

Explosivos, Espoletas e Estopins para pedreiras, túneis, poços, perfurações carboníferas, perfurações de petróleo, desabamento etc.

À VENDA NA FIRMA DELFIM MAURÍCIO S/A. IND. E COMÉRCIO
CASA ADRIANINO
Rua Getúlio Vargas, n.º 2 — NOVA IGUAÇU — Telefone 414

Fornecedores da represa de Orós, Três Marias, Túnel do Guandu, Rodovia Rio-Salvador, Barragem do Funil e demais obras de vulto.

Representantes exclusivos da Fábrica P.quete do Mini tório da Guerra Registrada na Ordem Política e Social do Estado e na 1ª R. Militar

CORREIO DA LAVOURA
ORGÃO INDEPENDENTE FUNDADO EM 22 DE MARÇO DE 1917
Fundador: SILVINO DE AZEREDO

NOVA IGUAÇU (RJ), 20 de junho de 1965

Entregue o m

S. A. N. I.
Edson Fonseca Labuto

AVISOS

Dia 16, sábado — Na sede, F.F. Iguaçu, com distribuição de prêmio.

Dia 17/7 — No Ginásio, Grande Noite da R.C.R., às 21 horas.

Dia 17/7 — No Ginásio, Uma Tarde na Rua, às 15 horas.

Gilson Rangel Provençano
1º Secretário

Ótimo negócio

VENDO uma casa c/3 quartos amplos, sala, varandas, banheiro completo, cozinha, situada em terreno todo murado e arborizado, no centro desta cidade. Construção nova de 1ª categoria. Trator e um Helió Lavinas, à rua Mal. Floriano Peixoto, 2019, arredores, nesta cidade.