

CORREIO DA LAVOURA

Ano LII

NOVA IGUAÇU (RJ), 26 de Janeiro de 1969

Nº 2696

Diretor-gerente
AVELINO DE AZEREDO

Diretor-Secretário
LUIZ DE AZEREDO

ÓRGÃO INDEPENDENTE
Fundado a 22/3/1917
FUNDADOR
Silvino de Azeredo

EDUCAÇÃO E HISTÓRIA

Em marcha!

(Respondemos hoje a uma solicitação de Louise Rhine, da Universidade de Duke nos E. U. A.)

Newton Gonçalves de Barros

PODEMOS afirmar que a Mediunidade entrou na fase histórica propriamente científica.

A parapsicologia conduziu, por uma coação natural, as instituições espíritas à observação científica dos fenômenos, anteriormente considerados puramente religiosos por alguns.

Houve sempre, no Espiritismo de nossa Pátria, abençoadas características religiosas.

A religiosidade conduzia nossos trabalhadores da seara do Mestre à mística dos simples.

Afirmaria Bossuet: "a mediunidade ficava alta demais em cima; e as técnicas baixas demais em baixo".

André Luiz veio, carinhosamente, fornecer as exigências do "tecnicismo" atual para o êxito das tarefas mediúnicas.

Madame Elizabeth d'Esperance já havia sido a cobaia do mediunismo científico. Mas suas auto-observações não foram devidamente divulgadas.

A metodização das experiências evitaria as sucessivas quedas morais, ou fraudes, dos fracos medianeiros dos fins do século dezanove para o século vinte.

A unidade — corpo, perispírito e alma — exigia uma atenção maior dos espíritos verdadeiramente integrados no Espiritismo.

Porém, a lei do progresso é universal.

Das conquistas aparentemente lentas do "tecnicismo" mediúnico.

"Desobsessão" é o precioso livro de André Luiz. (Edição F. E. B., 1964).

Há características atuais-

simas de pedagogia na obra andréluizense.

Ótima impressão. Letras graúdas para os adultos. Trechos curtos, em linguagem acessível.

Muita fotografia motivadora. Parece que os amigos espíritas, conhecedores da má vontade generalizada de ler, atenderam às exigências atuais da motivação.

O livro insiste na necessidade imperiosa da higiene para as reuniões mediúnicas.

Os iniciados a leitura das primeiras linhas, sentimos a emoção do enfermeiro que prepara a sala de operações.

O ambiente limpo. A simplicidade. A ausência de superfúndas. O essencial. E a segurança.

Na sala-de-operações somente enfermeiros, médicos e o doente. Todos limpos, na roupa, no corpo, na mente.

As exigências cresceram para a reunião mediúnica!

Os cooperadores não devem fumar. A nicotina é um mal combatido tenazmente por todos.

Não devem tomar alcoólicas. O álcool é um mal combatido universalmente.

A carne, nos dias de reunião, prejudica a digestão natural e rápida.

Outro "jejum" é indispensável: a eliminação dos pensamentos maus. Lembramo-nos da velha lenda: os pássaros negros

podem voar sobre nossas cabeças, mas não devem fazer-nos em nossos cabelos.

A higienização geral atuará enérgicamente sobre obsididos e obsessores.

Da higiene dos corpos e das almas partiremos, então, para a higienização da sociedade.

Convertidos os maus, a Terra será o rebanho de ovelhas ordeiras e pacíficas das promessas de Jesus.

A mediunidade, no momento, é a maior força revolucionária capaz de renovar a humanidade para melhor.

O imediatismo da filosofia materialista está provocando o desprezo e até o deboche contra os valores eternos do espírito.

Se não osterocermos as provas científicas indiscutíveis da existência da alma, não poderemos argumentar com os céticos, os solistas, os descrentes, os desesperados...

A mediunidade, à luz da Ciência, será o argumento irresponsável.

A evangelização dos mé-

diuns e dos dirigentes de sessões mediúnicas provocará a crença racional. E posteriormente a evangelização dos obsididos e obsessores.

Agradecemos a André Luiz a preciosa colaboração para a pesquisa tecnológica no "campus" eterno do Espírito.

Por analogia poderemos afirmar:

Fora da mediunidade, à luz da Ciência — volúvida, não há salvação para a Humanidade sem rumo!

A LAPIS...

Prova de Solidariedade

Silvino Silveira

DO conhecimento geral que o "Rotary" foi instituído, com o objetivo de unir as diversas classes de homens de negócios e profissões, ampliando em muito seus horizontes, pregando a união, a paz, o civismo e a humanização dos povos em quase todo o universo, unindo também as famílias, em prol de dias mais ditos, segundo o Conselho Divino de "fazer o bem sem olhar a quem".

Chega-nos às mãos, com expressiva dedicatória, a interessante obra "Mensaje y Plan de Trabajo", do nosso particular e ilustre amigo dr. Andrés J. Abad, governador do Distrito 489 do Rotary Internacional, sediado em San Martín, um dos mais belos recantos da República Argentina, na Província de Buenos Aires.

1968, foi o ano da Paz e dos Direitos Humanos.

Assinalou o centenário de Paul Harris e o cinquentenário do advento do Rotary, na América do Sul.

Demonstrando cabal conhecimento de todos o problema que afetam a marcha da grandiosa empresa, encarando como norteadora da criação da amizade, compreensão e tolerância, em empreendimentos perseverantes.

Seus primordiais lemas: "Dar de si antes de pensar em si", e "Beneficia-se mais, quem melhor serve", são expostos em termos amenos e conceituosos, encarando um promissor porvir, com positivos benefícios, carinho e simpatia pela causa pública. Uma praça para jogos de entretenimentos infantis, com biblioteca para adultos. Melhorar asilos, dotar hospitais, ajudar a necessitados, presentear brinquedos às crianças, criar bolsas de estudos, emprestar livros etc.

O Rotary contribui à paz universal, dando à vida conteúdo humanista.

Reconhecemos os inestimáveis labores que o dr. Andrés J. Abad na demonstração de perene juventude, vem presentando a todas as Instituições de San Martín e zonas circunvizinhas, quer nos centros

A Diocese de Nova Iguaçu em números

A Diocese de Nova Iguaçu abrange uma área de menos de 1000km², incluindo 6 municípios da Baixada. A população é estimada em cerca de 1.200.000 habitantes. A Diocese foi criada em 1960, tendo como atual Bispo D. Adriano Hipólito.

O clero é constituído de 73 sacerdotes, dos quais 27 são brasileiros e 46 estrangeiros. Colaboram na Diocese 104 irmãs religiosas, provenientes principalmente de Santa Catarina. Funcionam na Diocese mais de 30 organizações religiosas laicais, com mais de 2.000 membros.

A Igreja está organizada em 44 paróquias, tendo o CEPAC (Centro de Pastoral Catequética), o MIC (Movimento de Integração Comunitária), a Cáritas Diocesana, o CERIS e a Cúria. A obra social da Igreja se realiza por numerosos colégios e escolas paroquiais, no campo educacional; pela assistência hospitalar e pela promoção social. Há dois centros de formação de sacerdotes, um na Catedral, dirigido pelo Pe. Max Eing, e outro no Riachão, que é o Instituto Estrela Missionária.

Rosa dos Ventos constrói igreja e escola

A Comunidade Católica da Rosa dos Ventos, da Paróquia N. Sra. da Conceição, do Riachão, adquiriu terreno para construir igreja, colégio, centro social e de saúde. A Comunidade reunirá todos os católicos do Bairro, tendo à sua frente, além do Pároco, sua comissão organizadora: Presidente, Wilton Canelas Barbosa; vice-presidente, João Soares; tesoureiro, Joacir Marini; 2º tesoureiro, Rogério A. Albino; secretário, José Fusco e procurador Jorge F. G.

Colégio Leopoldo

A partir de 1969 o Jardim de Infância Mariana, do Colégio Leopoldo, funcionará em apartamento novo, decorado a capricho. Instalações completamente separadas dos outros cursos.

Ainda foragidos os assassinos do industrial

Ainda estão foragidos os assassinos conhecidos pelos nomes de Mário, André e Geraldo, assassinos do industrial Arnaldo Estêves (casado, 43 anos, av. Nilo Peçanha, 274-101), à noite de terça-feira última, na rua Estados Unidos, próximo ao Instituto de Educação Sto. Antônio. Outro marginal, de nome José Carlos da Cruz, vulgo "Cabeção", foi abatido pelo industrial durante o tiroteio.

(Conclui na 9ª página)

NIASA está crescendo!

Prometeu e cumpriu. — Já está em condições de atender a seu Volks, pois acaba de contratar MECANICOS ESPECIALIZADOS com Cursos de fábrica.

NIASA — Nova Iguaçu Automóveis S/A.
Av. Nilo Peçanha, 1084 — Tel. 2218

científico-sociais, quer nos meios filantrópicos, quer nos templos escolares.

Seria intolerável a existência sem esforço, sem sacrifício!

Prodigaliza ao Rotary local a pujança do seu talento, o brilho do seu saber.

Conta em cada colega um amigo, em cada amigo um elo inquebrantável na época que atravessamos, em que as paixões se entrecrocaram, em que a inveja se acolta em cada canto, em que disseminam a maledicência, na deturpação dos princípios mais alevanta-

dos, no despetto de um pessimismo que predomina em todos os quadrantes do nosso mundo sub-lunar.

O dr. Andrés Abad tem visitado vários países da Europa e do Continente Americano, colhendo valiosas informações, em missão cultural.

O precioso "regalo", que estamos folheando, revela uma prova de amizade, de carinho e de solidariedade, para o mais humilde dos confrades da pujante "União Cultural Americana", a impercível obra do saudoso poeta-filósofo José J. Berrutti.

Gracias... muchas gracias...

PREÇO DESTA EDIÇÃO
NCR\$ 0,15
10 PÁGINAS

Colégio Afrânio Peixoto Escola Normal Afrânio Peixoto

Jardim de Infância PRINCEZINHA
Direção do prof. Rui Afrânio Peixoto
SEDE PRÓPRIA

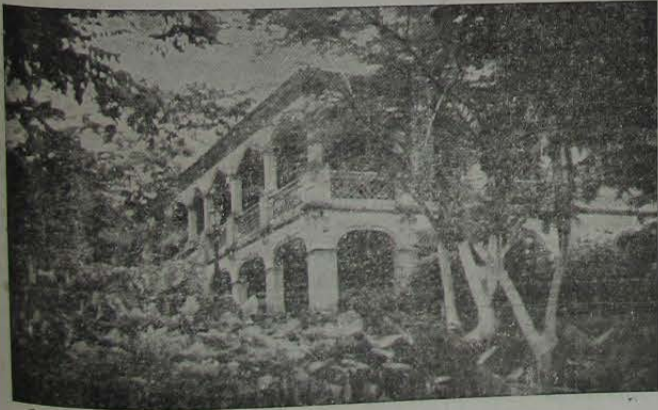

TURNO DA MANHÃ
— Jardim de Infância
— Primário
— Ginásial
— Científico
— Normal

TURNO DA TARDE
— Primário
— Ginásial
— Normal

Rua Afrânio Peixoto, 99 — Tel. 2555

A Prefeitura iniciará, com o novo sistema, a cobrança do Imposto Imobiliário em fevereiro

PREFEITURA MUNICIPAL DE NOVA IGUASSU'

Divisão de Administração - S. E. G.

COPIA aut. tir. do Livro de Termos de Contratos e Ajustes n. 28, às fls. 102 v.

Tomada de Preços para o calçamento a paralelepípedos da rua 13 de Maio, situada no 1º distrito deste Município, compreendendo o trecho entre as ruas Frutuoso Rangel e Luiz Sobral
7 de fevereiro - 16 horas

O Prefeito Municipal de Nova Iguaçu avisa aos interessados que no próximo dia 7 de fevereiro, às 16 horas, na Divisão de Viação e Obras, na rua Otávio Tarquino n.º 33, 1º andar, a Comissão Permanente de Licitação para Obras e Serviços, criada pela Portaria n.º 12-GP, de 26 de julho do corrente ano, fará Tomada de Preços para o calçamento a paralelepípedos da rua 13 de Maio, situada no 1º distrito deste Município, compreendendo o trecho entre as ruas Frutuoso Rangel e Luiz Sobral, de acordo com as plantas e especificações a serem fornecidas pela Divisão de Viação e Obras.

A abertura das propostas realizar-se-á no mencionado dia e hora, na sede da D. V. O.

Prefeitura Municipal de Nova Iguaçu, 21 de janeiro de 1969.

NAGI ALMAWY - Presidente da Câmara em exercício no cargo de Prefeito

Portaria de 22 de janeiro de 1969

O Presidente da Câmara em exercício no cargo de Prefeito Municipal de Nova Iguaçu, usando das atribuições que lhe confere a legislação em vigor,

RESOLVE designar os srs. dr. Humberto dos Santos - Chefe de Gabinete, Luiz Gatto - Diretor do Departamento de Turismo, Maurício Girão - Diretor da Divisão de Fazenda, Nilson Rodrigues Corrêa - Funcionário Municipal e dr. Mário Pereira Marques Filho - Diretor da D. A. para, sob a presidência do primeiro, constituírem a Comissão para julgar as propostas de ornamentação de Carnaval, conforme Edital publicado no "Correio da Semana" no dia 9 de janeiro corrente.

Prefeitura Municipal de Nova Iguaçu, 21 de janeiro de 1969.

NAGI ALMAWY - Presidente da Câmara em exercício no cargo de Prefeito

Aviso

Levo ao conhecimento dos senhores Contribuintes que, excepcionalmente este ano, a Divisão Geral de Rendas deixa de recolher o Imp. Predial e Territorial, no início do exercício, como nos anos anteriores, tendo em vista a implantação da nova sistemática para cobrança da Receita Imobiliária, considerando ainda que é de grande necessidade encaminhar ao setor de Divisão Ativa lista contendo os nomes dos devedores.

Prefeitura Municipal de Nova Iguaçu, 17 de janeiro de 1969.

MÁRIO PEREIRA MARQUES FILHO - Diretor da D.A.

DEPÓSITO PÚBLICO

EDITAL

O sr. Diretor da Divisão Geral de Rendas da Prefeitura Municipal de Nova Iguaçu, Estado do Rio de Janeiro, de acordo com o art. 96 item 2 combinado com o art. 11 da Deliberação n.º 68/67, do Código de Posturas.

Faz saber a todos que o presente Edital, virem ou dele tiverem conhecimento, que no próximo dia 1º de fevereiro do corrente ano, às 10 horas, no Depósito Público desta Prefeitura, situado à rua da Fonte, bairro da Luz, nesta cidade, serão vendidos em Hasta Pública, com a presença do sr. Chefe do Depósito Público, a quem maior lance oferecer os seguintes animais: Um burro pelo de rato marca JG apreendido em 6 de janeiro de 1969; Uma equa castanha, marca L J 9, apreendida em 6 de janeiro de 1969; Um cavalo castanho com frente aberta, sem marca, apreendido em 8 de janeiro de 1969. Eu José de Souza Pinto, o ditador. E eu Mário Marques de Magalhães, Diretor da Divisão Geral de Rendas, o subscritor e assinou. Nova Iguaçu, em 21 de janeiro de 1969. - Mário Marques de Magalhães, Diretor da Divisão Geral de Rendas.

Dr. Paulo Fernando de Melo Torrentes

Doenças Vasculares Periféricas

Varizes: injeções esclerosantes

Cons.: Rua Otávio Tarquino, 74, 5º andar, sala 503

EDIFICIO MERCANBANK

Têrças e quintas-feiras, das 16 às 18h.

TERRENO - Vendo ou dou de entrada por uma casa no centro em terreno na Marechal Floriano n.º 3000, perto do Viduto, medindo 10 x 100m. Tratar na rua Otávio Tarquino, 209, sala 19, tel. 3360.

ALUGA-SE uma casa modesta na rua Floresta Miranda com 3 quartos, sala e demais pertences. Tratar na rua Sebastião Lacerda, 446, K-11.

CASA DE VERANEIO em Coroa Grande, à rua Djalma Reis, 8, vendo ou troco por casa ou sítio, em Nova Iguaçu ou adjacências. Dá-se ou recebe-se volta. Negócio de rara ocasião. Tratar à av. Francisco Sá, 852, Belford Roxo. Tel. 8154. - Santos Neto.

Carlos Alberto da Silva
E
Amilton de Almeida Silva
DESPACHANTES OFICIAIS
Rua Getúlio Vargas, 225
Tel. 2404 - Nova Iguaçu

Borracheiro
Passa-se loja de pneus e borracheiro no centro de cidade. Tratar tel. 2298, c/Manoel.

Escola Moderna de Corte e Costura

Método Gil Brandão. - Curso completo em 11 aulas.

Inscrições abertas. - 3ª e 5ª-feiras, das 14 às 17h.

As aulas começarão na 2ª quinzena de janeiro.

Direção da prof. Anélita Duccini Brito

Av. Amaral Peixoto, 20, sala 212 - Telefone 2248

CALISTA

CARLOS REINSPERGER

Calos, cravos, calosidades e unhas encravadas.

Atendo aos sábados, domingos e feriados.

Recados: Rua Floresta Miranda, 165 - Tel. 3339

CHEVROLET é na IAMSA

Seu Revendedor Chevrolet de confiança

Caminhões Chevrolet todos os modelos
Pickup Ambulância e Peruas (Utilitários)

Aos Sábados Grande Feira de Caminhões
Novos e Usados

Rua São Clemente, 185 - Botafogo - Tel. 46-3551 - GUANABARA

Dias da semana: Rua do Resende, 147 - Tel. 52-2644

"O SEU OPALA JÁ CHEGOU"

A Luminosa

Rua Marechal Floriano, 2008 - Tel. 2664

CALÇADOS

AGRADECIMENTO

Avelina Martins de Azeredo (d. Filhinha), em seu nome, no de seus filhos e demais parentes, manifesta de público o seu agradecimento de coração a quantos compareceram à missa em ação de graças, celebrada na Catedral dia 18 do corrente, pelo transcurso do seu 99º aniversário natalício e deiram provas mais uma vez de seu apreço e carinho. Seu agradecimento é extensivo às numerosas pessoas amigas que foram abraçada em sua residência, que lhe mandaram felicitações por cartas e telegramas e lhe enviaram lindos presentes. Ela ficou encantada com as gentilezas do dr. Altair Pimenta de Moraes e família, dr. José Brigagão Ferreira, Nicanor Gonçalves Pereira, João Barbosa, Roberto e Carmen Cabral, prof. Teresa da Graça Madeira Pereira, família Álvaro Batista, Manoel Jacinto Cordeiro de Sousa, Marta Machado, Romana L. Torres, Lais Alvarenga e família, Eudes Lachino e família, Benjamin e Nicola, Alia de Vasconcelos Pimenta, Clotilde T. Freire, Elmano e Alice da Silva Couto, Colégio Leopoldo, prof. Newton de Barros e senhora, Aluizio Pereira Braga, e de muitos outros que a fizeram feliz no seu aniversário natalício.

Reunião da AIL

Por motivo de força maior, ficou transferida para a próxima quinta-feira, dia 30, às 21h, a reunião convocada pelo árquade-presidente Rui Afrânio Peixoto, a fim de eleger a diretoria desse sodalício para o corrente exercício de 1969.

CINEMA

VERDE

Hoje - "A Trilha dos Desalmados", com Lex Barker; e "Jeca e a freira", com Mazzaropi.

Segunda a quarta-feira - "Em cada pórtico uma briga", com Doug McClure e Nancy Kwan; e "Por uns dólares a menos", com Lando Buzzanca e Elio Pandolfi.

Quinta-feira a domingo - "Sete mulheres para os Mc Gregor", com David Bailey, Agatha Flory e Leo Anchoriz.

IGUASSU

Hoje - "John Bastardo", com John Richardson; e "Muito para viver e pouco para morrer", com Claudio Brook.

Segunda-feira a domingo - "Código 117, sabotagem atômica", com Marina Vlady e Frederick Stafford; e "Dois mafiosos no far-west", com Cicco Ingrassia e Franco Franchi.

PAVILHÃO

Hoje - "Pecos vem para matar", com Robert Woods; e "Santa, agente SX-1 contra missão diabólica", com Jorge Riveiro.

Segunda a quarta-feira - "Cjamingo", com Sean Todd e Helene Chanel; e "Um homem em fuga", com Lang Jeffries.

Quinta-feira a domingo - "Johnny Tiger", com Robert Taylor e Geraldine Brooks.

SANTA ROSA

Hoje - "O satânico Electra I", com Vivi Bach, Rossella Neri e George Martin; e "O mameluco (o escravo branco)", com Otar Koberidze e Zourab Londardzidz.

Segunda-feira - "Carga de cavalaria", com Alain Scott e Frank Latimore; e "Sangue por liberdade", com Jeanne Crain e Pierre Brice.

Gráfica Nobre

Serviços rápidos e perfeitos

Rua Dr. Tibau, 178

A. A. Filhos de Iguaçu

Resoluções da Diretoria em reunião realizada em 21/1/1969:

- a) Acetar no Departamento Feminino a srta. Wilma Lofrano Braga; b) aceitar no quadro de sócios proprietários o sr. José Ary Brito da Silva; c) expedir as carteiras de dependentes de Neide, Alceclia, Constância Lúcia, Fátima, Carmem, Mirtes, Sandra, Suell e Maria A. Brito da Silva, Yara F. da Silva, Sandra R. da Silva, Maria de Lourdes Fernandes, Dorina e Edna Costa Silva, Cleber e Lotília Pereira; d) transferir de dependente para proprietário Ednelson Costa Silva; e) transferir de João Maria Cigolo para Oswaldo Rodrigues Moretti; f) designar o sr. Alcides Rabelo, para responder pela parte de conservação na Praça de Esporte.

Atenção

Comunicamos ao quadro social em geral que a entrada de seus dependentes nos Balões Infantis de Carnaval, só será permitida mediante a apresentação de suas carteiras.

ALCIDES RABELO
Secretário Geral

Editais de casamento

(Vila de Japeri)

Em meu cartório estão afixados os editais de casamento de:

- Antonio Fabricio de Oliveira e Floriza Sebastião do Nascimento, brasileiros, solteiros, de comércio e da doméstica, residentes neste distrito.

- Marcy Lenile e Texeira Machado e Elza Silva Souza, brasileiros, solteiros, de comércio e da doméstica, residentes neste distrito.

- Aluizio dos Santos e Vera Lucia Cerqueira, brasileiros, solteiros, de comércio e da doméstica, residentes neste distrito.

Quem souber de impedimento, scuse-o. - Japeri, 26/1/1969.

Ennes Schiavo, Oficial

Doces tiram o apetite

Doces e chocolates antes das refeições tiram o apetite às crianças. Não é outro motivo por que muitas mães afliam se aquela sua criança não come alguma coisa. Isto, porém, não é de admirar, pois nem os adultos têm apetite depois de comer uma guloseima qualquer.

Corrija a falta de apetite de seu filho, evitando que ele antes das refeições, coma balas, doces e bombons. - SNES.

ALFEBES
anos de idade
precisamente, no dia 18 de
Pau do Alferes, a menina
Angélica Martins, Presen
de Azeredo, mãe exemplar
de uma família.
longo período decorrido
dele, quais os condic
que nos reportamos, em cujas
fazendas entre
Monte Alegre e Pedras
Monte Alegre e Pedras
do seu tio Manoel Martins
e Juvenal.

ENCADERNE OS SEUS LIVROS

DE-LHES O MEU CUIDADO

FASCÍCULOS REVISTAS DIÁRIOS OFICINA ARQUIVOS



PATI DO ALFERES

99 anos de idade

Há 99 anos, ou mais precisamente, no dia 18 de janeiro de 1870, nasceu na vila de Pati do Alferes, a menina Avelina, filha do casal João e Maria Angélica Martins, presentemente viúva Avelina Martins de Azeredo, mãe exemplar e figura muito venerada por todos.

Levando-se em conta o longo período decorrido até hoje, poder-se-á avaliar facilmente quais as condições de vida em Pati, na remota época a que nos reportamos. Terra de costumes simples e com escassa população, em cujas adjacências preponderavam as atividades de fazendas entre outras as de Manga-Larga, Santa Teresa, Arcozelo, Mantiquira, Secretário, Governo, S. Joaquim, Monte Alegre e Pedras Ruivas.

Esta última pertencia a seu tio Manoel Martins, local em que viveu grande parte de sua infância e juventude, em companhia de primos e primas.

Era menina ainda, quando conheceu aquele com quem se casaria mais tarde, em 17 de junho de 1889, e do qual se fez companheira fiel e grande incentivadora. Era ele um esforçado jovem iguassuano, que para aqui se transferira definitivamente, ao encontrar ambiente simpático e extremamente hospitaleiro. Chamava-se Silvino de Azeredo, e aqui trabalhou com denodo, conquistando extraordinária amizade de todos.

Mais tarde, em 1908, o casal Azeredo, já com numerosa prole, resolveu transferir-se para Nova Iguaçu, a fim de encaminhar, dentro de seus planos, a educação dos filhos. Ardoroso defensor dos problemas de saúde, educação e produção, o cap. Silvino veio lançar no ano de 1917, este periódico, atualmente sob a valerosa orientação de seus filhos Avelino e Luiz de Azeredo.



A. A. Filhos de Iguaçu

Do ditoso matrimônio advieram 16 filhos: Silvina (falecida); João (falecido); Silvino, Silvio (falecido); Estácio, Avelino, Abel (este falecido); Esther, Mário, Eugênia, os gêmeos Maria e José (este falecido); todos patenses, e Manoel, Luiz, Rui e Avelina, iguassuanos. A numerosa descendência estende-se por 37 netos, 31 bisnetos e 3 trinetos.

Comparecendo às festividades comemorativas do venturoso transcurso do 99º aniversário natalício da veneranda senhora, tivemos oportunidade de verificar a grande estima que

ela e sua digna família gozam na sociedade iguassuana. No ensejo, em nome dos patenses, felicitamos a dona Pupu, dos patenses, que é a mesma dona Filhina dos iguassuanos, dando-lhe o abraço de seus conterrâneos.

(DO CORRESPONDENTE)



Trova

Este verso que componho Na minha trova me diz: Quem faz da trova seu sonho, E que sabe ser feliz.

WANDISLEY GARCIA

Pensamento

O conhecimento da Verdade é dado àquele que vive na força da fé, e domina o eu pessoal e as impressões dos sentidos. Quem atingiu este conhecimento e esta Sabedoria, entra na Paz Suprema, no Nirvana.

(Do livro "Bhagavad Gita")

DATAS ÍNTIMAS

- Fizeram anos neste mês:**
- 20, sr. e sra. Raimundo Leobino da Luz;
 - 20, sr. e sra. Abel Marques;
 - 20, sr. e sra. Luiz de Oliveira Cavalcanti;
 - 21, sr. e sra. dr. Gilson Quaresma de Oliveira;
 - 22, sr. e sra. Mário da Silva Oliveira, residentes no Rio.
- Fizeram anos ontem:**
- sr. e sra. Enescler Tino de Carvalho;
 - sr. e sra. Cristolino Chaves.
- Fazem anos hoje:**
- sr. e sra. José Pereira de Souza;
 - sr. e sra. Frutuoso Flores.

A Luminosa CALÇADOS SONHO

Rua Marechal Floriano, 2008—Tel. 2664

Cial Brito

Recebi, na semana passada, a carta que, a seguir, transcrevo, sem comentários:

"Escrevo-lhe levado por incoercível impulso, depois de haver passado os feriadões de Natal e Ano Bom deliciando-me com alguns excelentes livros de ficção. Desnecessário frisar que se tratou de escritores à antiga, pois os de hoje parece que se acham todos empenhados em privar-nos do quinhão de sonho a que julgo termos direito — o que não significa necessariamente seja eu leitor das coleções cor-de-rosa. Os romances que saem a lume em nossos dias esmeram-se em traduzir angústias existenciais, profundos dramas psicológicos, dúvidas, complexos de culpa etc., como se a vida cotidiana já não nos fornecesse contingente bastante de tudo isso. Até a poesia atual deixa-nos deprimidos, sentindo em cima de nossos ombros o peso de todas as dores do mundo quando terminamos um volume ou mesmo um simples poema. Liga-se o rádio para ouvir música e o que se ouve, em boa proporção, constituem protestos contra isto ou contra aquilo, qual se devêssemos viver engadidos a problemas que cumpre afastar de nossas mentes, nas horas de lazer, pelo menos. O cinema, outrora fábrica de quimeras, não fica atrás neste fenômeno que ora assinalo. Se não nos conformamos em ver um filme de Ringo, Django, Gringo, Pecos, 007, Barbarella, Flint, Napoleão Solo ou ignorar quem mais, corremos o risco de sair da casa de espetáculos depois de enfrentar verdadeiros pesadelos em que os personagens sofrem todo o tempo e acabam suicidando-se no final ou, o que é pior, continuam vivendo o ramerrão de seus problemas para os quais não há saída viável. Isto se não assistimos a filmes sem pé nem cabeça, sem enredo nem mesmo sentido, ainda que por ventura seja o caso de celulóides premiados em Veneza, Mar Del Plata ou por alguma associação de críticos. Talvez o defeito seja nosso, do que, no dizer de aplaudido comentarista da imprensa carioca, permanecemos submetidos aos "preconceitos formais da novelística do século passado, exigindo-lhe seqüências, com causa e efeito, climax, desfecho lógico, etc.". A televisão não constitui refúgio admissível, dado o baixo nível intelectual de seus programas, de modo geral. Quase que só se salvam os filmes (mesmo assim acho que eles foram feitos para ser vistos em qualquer sem dublagem e em ambiente próprio, isento de qualquer coisa que nos desvie a atenção, bem como sem as distorções e deformações de que são alvo as películas não especialmente confeccionadas para ela) e a universidade do Gilson Amado, agora transformada, creio, em curso do artigo 99 ou 100, não sei bem. Qual é a opinião do Sr. em torno do que lhe escrevo? Não será responsável, ao menos em parte, pelas neuroses e perturbações de ordem mental que se avolumam nos dias que passam, o completo, o sistemático, o deliberado exílio do sonho de nossas vidas, em todos os setores?

Com o abraço do Leitor Desconhecido.

P. S. — Não fiz referência ao teatro porque não o frequento, mas tenho razões para crer que se lhe aplicam as considerações que formulei em torno do cinema".

Há precisamente meio século...

Registrava em suas colunas o CL:

A fundação do Ginásio Iguaçu ou Escola Preparatória de Agricultura, Indústria e Comércio do dr. Armando Souto Maior, estabelecimento dividido em 3 cursos: Cegral, Agro-industrial e Comercial, ministrados, respectivamente, pelo dr. Souto Maior, dr. Anibal Pinto de Souza e sr. Radames Teixeira. Matrícula gratuita. E mensalidades de 10, 12 e 15 mil réis.

Estiveram presentes à inauguração (20/1), entre outros, o prof. Augusto Paris e o major João de Alva e Silva Cintra, Superintendente do Ensino. Disseram versos a srta. Lígia Moreira e o menino Plínio Moreira, em Esperanto. As bandas que tocaram foram de Mesquita e Ricardo de Albuquerque.

O falecimento do Conselheiro Rodrigues Alves, que havia remodelado a capital da República com o seu prefeito Pereira Passos.

Eleições para a Assembléia Legislativa do Estado e vereadores. Candidatos: para deputados, drs. J. Monteiro Soares Filho, Paulino J. Soares de Sousa Neto e Américo Melo; e sr. Benjamin Francisco Bernardes, e para vereador, Delso Augusto de Sá Régio.

Falecimento da srta. Georgeta Batista Peretra, filha do sr. e sra. Hildário José-Henriqueta Batista Peretra, e do funcionário da Central do Brasil, sr. Manoel da Cruz.

Gilson Quaresma de Oliveira CIRURGIÃO-DENTISTA

Avisa a seus clientes e amigos que mudou seu Consultório para a rua José Hipólito de Oliveira, 105, sala 112 (Rodoviário Arruda Negreiros), de segunda a quinta-feira, na parte da tarde.

Instituto Braga Rafael Rua Floresta Miranda, 82 (nesta)

O Instituto Braga Rafael comunica aos srs. Pais que, a partir de 15 de janeiro, estarão abertas as matrículas para os Cursos Primário e Jardim de Infância, e que os alunos matriculados já terão a oportunidade de estudar inglês. As aulas terão início no dia 15 de fevereiro e obedecerão o seguinte horário: Curso Primário: 3ª, 4ª e 5ª séries, das 8 às 11h30m. Jardim de Infância: 1ª e 2ª séries, das 13 às 16h30m.

Veículos novos ou usados

Vendemos financiados em 24 meses com entrega imediata. Temos das linhas, Willys e Ford desde 1960. V. Sa. escolha o carro e a entrada que pode dar, e nós estudamos a melhor maneira do financiamento dentro do seu orçamento. Preços, rigorosamente, dentro da tabela de fábrica. Disponíveis para pronta entrega: Corcel, Galaxie, Aero Willys, Jeep, Rural, Caminhões etc. Aceitamos, também, o seu veículo como entrada. Informações à rua dr. Otávio Tarquínio, 238, sala 51, ou peça o comparecimento de um dos nossos vendedores pelo telefone 3043.

CONTAF INPS e FGTS

Legalizações Escritas fiscais e contábeis Imposto de Renda Tel. 2526 ---

Rua Mal. Floriano Peixoto, 2039/41 NOVA IGUAÇU

ENCADERNE OS SEUS LIVROS

DÊ-LHES O MELHOR CUIDADO

FASCÍCULOS REVISTAS DIÁRIOS OFICIAIS ARQUIVOS

ENCADERNADORA VARELLA

FILIAL DE AVELINO DE AZEREDO & CIA. LTDA. R. Sebastião H. de Matos, 16-A Tel: 2167 NOVA IGUAÇU

Luminosa CALÇADOS
Rua Marechal Floriano, 2008—Tel. 2664

RADECIMENTO
de Azeredo (d. Filhina), em seu aniversário de 99 anos, manifesta a sua gratidão a quantos compareceram à festa celebrada na Catedral dia 21 de janeiro, uma vez de seu aniversário natalício e de sua residência, que lhe mandaram telegramas e lhe enviaram lindas flores, com as gentilezas do dr. Alcir Francisco Barbosa, Roberto e Carmen Gonçalves, Adetra Pereira, família Alcir, família de Sousa, Maria Machado, família de família, Eudes Luciano e família, família de Vancencios Pimenta, Cláudia T. P. e senhora, Aluizio Pereira Bispo, e da família fizeram feliz no seu aniversário natalício.

da AIL
força maior, para a próxima dia 30, às 8h, convocada pelo Rui Afonso de elege a direção para o dia 1989.

MA
DE

quarta-feira — uma briga" — e Nancy uns dólares a Buzzanca

Atenção
Comunicamos ao quadro geral que a reunião de seus dependentes em São Paulo será permitida mediante a apresentação de suas carteiras.

ALCIDES BARBOSA
Secretário Geral

Edições de casamento
(Vila de Japeri)

Em seu cartório estão abertas as edições de casamento de:

- Arceio Roberto de Oliveira e Florina Sábido de Nascimento, brasileiros, solteiros, de nacionalidade e de domicílio, residentes no município de Japeri.
- Marcy Leão e Tereza de Fátima e Ela Silva Soares, brasileiros, solteiros, de nacionalidade e de domicílio, residentes no município de Japeri.
- Alcino de Souza e Lucía Cereque, brasileiros, solteiros, de nacionalidade e de domicílio, residentes no município de Japeri.

Quem quiser de casamento, consulte o cartório de Japeri, 2610/100, com o Sr. Sebastião H. de Matos.

Doces tiram o apetite
Doces e sobremesas para festas e reuniões. Faça encomendas com antecedência para garantir a qualidade e o preço. Rua Sebastião H. de Matos, 16-A, Japeri, RJ. Tel. 2167.

afica sobre
râpidos e perfeitos
Dr. Tibau, 178

PREFEITURA MUNICIPAL DE NOVA IGUAÇU

Divisão de Administração - S.E.G.

COPIA - aut. tir. do Lº de Termos de Contratos e Ajustes n. 28, às fls. 85v.

Térmo de contrato de trabalho, por prazo determinado, que entre si, fazem a Prefeitura Municipal de Nova Iguaçu, neste ato, representada pelo Presidente da Câmara, exmo. sr. Nagi Almayy, em exercício no cargo de Prefeito Municipal, e de outro lado como contratado: Flávio Junqueira, casado, residente e domiciliado no Estado da Guanabara:

Aos trinta e um dias do mês de dezembro do ano de mil novecentos e sessenta e oito, em a sala da Divisão de Administração da Prefeitura Municipal de Nova Iguaçu, perante o presidente da Câmara, exmo. sr. Nagi Almayy, em exercício no cargo de Prefeito Municipal e as testemunhas abaixo assinadas, compareceu FLÁVIO JUNQUEIRA, brasileiro, casado, natural do Estado de Minas Gerais, residente e domiciliado na rua Conde de Bonfim, n. 322, no Estado da Guanabara, legalmente habilitado ao exercício do magistério no ensino médio, de acordo com as exigências da Lei de Diretrizes e Bases da Educação, proposta para exercer a função de Professor no Colégio Monteiro Lebató, neste Município, tendo sido conveniado o seguinte:

PRIMEIRA: - Flávio Junqueira, acima qualificado, é contratado para servir na qualidade de Professor de Inglês, do estabelecimento de ensino citado, lecionando ao curso secundário, a contar de 1º (primeiro) de agosto a 31 (trinta e um) de dezembro do ano em curso.

SEGUNDA: - O contratado, fica sujeito, durante a vigência do presente contrato, a todas as disposições das leis em vigor, obrigando-se, ainda, a cumprir as ordens de serviço que lhe couberem, a juízo da autoridade que ficar subordinado, bem como os dispositivos constantes do Regulamento Interno, no capítulo referente às obrigações dos professores em todos os seus itens.

TERCEIRA: - O contratado se obriga a dar 12 (doze) aulas por semana, ou sejam 60 (sessenta) horas-aulas mensais, e como retribuição dos serviços prestados receberá Ncr\$ 3,75 (três cruzeiros novos e setenta e cinco centavos) por aula efetivamente dada, correndo a despesa pela verba própria do orçamento vigente.

QUARTA: - Nos períodos de férias escolares e de exames, em que a remuneração do contratado não pode ser calculada na base estabelecida na cláusula anterior, obriga-se a Prefeitura a pagar-lhe, a título de vencimento, a remuneração de Ncr\$ 225,00 (duzentos e vinte e cinco cruzeiros novos).

QUINTA: - O pagamento a que se refere a cláusula terceira, será efetuado pela Prefeitura contra remessa do respectivo mapa de frequência, que será encaminhado, mensalmente, à Divisão de Administração, pela Divisão de Educação e Cultura.

SEXTA: - Ao contratado, poderão ser atribuídas, eventualmente, aulas de disciplinas diversas da mencionada neste contrato, mas correlatas, respeitando o teto por lei estipulado e desde que legalmente habilitado a ministrá-las.

SETIMA: - Considerar-se-á rescindido este contrato se o contratado completar 50 (cinquenta) aulas não ministradas efetivamente às turmas para as quais for designado pela direção do estabelecimento de ensino.

OITAVA: - O contratado será responsável pela guarda e conservação de tudo quanto lhe for entregue para desempenho de suas funções.

NONA: - O inadimplemento de qualquer das cláusulas deste contrato, importará na sua rescisão de pleno direito, independentemente de qualquer notificação judicial ou extra-judicial. E, por assim haverem ajustado, lavrei o presente contrato, que vai assinado pelas partes e pelas testemunhas Roberto Baroni Soares e Rubem Santos, brasileiros, casados, residentes e domiciliados neste Município. Eu, Elmei Costa Marques, o escrevi. E eu, Mário Pereira Marques Filho, Diretor da Divisão de Administração, o subscreevo. (ss) Nagi Almayy, Flávio Junqueira, Roberto Baroni Soares, Rubem Santos.

Portaria de 23 dezembro de 1968

O Prefeito Municipal de Nova Iguaçu, usando das atribuições que lhe confere a legislação em vigor, resolve designar, de acordo com o § 2º do artigo 71, da Resolução n. 642, de 26 de agosto de 1958 (Estatuto dos Funcionários da Prefeitura Municipal de Nova Iguaçu) o Fiscal de Obras, padrão L, do Quadro II, Pedro Eliphas Daumas, para exercer como substituto, a função de Chefe de Expediente Geral, GPA-2, do Quadro IV, da Divisão de Viação e Obras, durante o impedimento legal do respectivo titular, Rosalina Esteves da Silva, em gozo de férias, a partir de 2 de dezembro do ano em curso.

Prefeitura Municipal de Nova Iguaçu, 23 de dezembro de 1968.
NAGI ALMAWY - Presidente da Câmara em exercício no cargo de Prefeito

Sapataria Aurora

CALÇADOS FINOS

PARA HOMENS, SENHORAS E CRIANÇAS

Sombrinhas, Guarda-chuvas, Bolsas, Chapéus e Artigos para Esporte

Rua Mal. Floriano Peixoto, 2050 - Tel. 2279 - N. Iguaçu

Vidraçaria Iguaçu

DE

Vieira & Irmão Ltda.

Vidros de todos os tipos. - Quadros, molduras e espelhos.

Artigos para presentes.

PREÇO E QUALIDADE

Estação Rodoviária Getúlio Moura, LOJA 13
Telefone 2308 - Nova Iguaçu

Brinquedos

Comemorem as festas com

Fogos Caramuru

Organização Contabil Record Ltda.

Departamento Especializado em

CONTABILIDADE DE CUSTO - AUDITORIA - CONTABILIDADE COMERCIAL - ADMINISTRAÇÃO DE BENS e SERVIÇOS DE DESPACHANTE

E' só comunicar que faremos uma visita sem compromisso

Trav. Portugal, 11, sala 301 (esquina Ouvidor)
NOVA IGUAÇU ESTADO DO RIO

TELE RÁPIDO IGUAÇU



OFICINA AUTORIZADA PHILIPS

Rádios e Antenas

para Automóveis

Vendas à Vista e a Prazo

Colocamos tubos de imagem a prazo

Av. Amaral Peixoto, 714 - Nova Iguaçu

"BOM APETITE"

Encaderna-se esta revista à rua Sebastião H. de Matos, 16-A, c/o sr. Amadeu Varela.

A Luminosa

Rua Marechal Floriano, 2008 - Tel. 2664

CALÇADOS

Juizo de Direito da Vara de Família da Comarca de Nova Iguaçu

CARTÓRIO DO 7º OFÍCIO

Edital de Notificação e Citação

(Prazo de 30 dias)

O doutor João Travassos Chermont, Juiz de Família da Comarca de Nova Iguaçu, Estado do Rio de Janeiro, por nomeação na forma da Lei, etc.

Faz saber a quantos o presente edital virem ou dele conhecimento tiverem que, por parte de Delair Alves Correia, lha foi dirigida a petição do teor seguinte. Petição: "Exmo. sr. dr. Juiz de Direito da Vara Cível, Delair Alves Correia, já qualificado, nos Autos da Ação Ordinária de Anulação de Casamento propostos contra a sua esposa, senhora Angelina da Silva Correia, em curso pelo expediente do 7º Ofício desta Comarca, tendo em vista a certidão do senhor Oficial de Justiça à folha, segundo a qual deixou de citar a Ré, em virtude da mesma ter se mudado para lugar incerto e não sabido, vem, respeitosamente, por seu advogado que a presente assina, requerer a V. Exa. se digne ordenar seja a citação da referida senhora (Angelina da Silva Correia) feita por edital, determinando-se dia e hora para a audiência prévia. Nestes termos, pede deferimento. Nova Iguaçu, 17 de dezembro de 1968. (a) José Lopes Pereira". Despacho: "J. sim, designando-se dia e hora, citação edital pelo prazo de trinta dias. Em 17-12-68. (a) João Travassos Chermont". Certidão: "Certifico que foi designado o dia 27-3-69, às 15 horas, para a audiência prévia. O referido é verdade e dou fé. Nova Iguaçu, 24-12-68. (a) Armando de Sá Bittencourt, Escrivão". E para que chegue ao conhecimento de todos e ninguém possa alegar ignorância, principalmente Angelina da Silva Correia, que deverá comparecer à audiência prévia, no dia 27/3/69, às 15 horas, sob pena de revelia. Dado e passado nesta cidade de Nova Iguaçu, Estado do Rio de Janeiro, aos vinte e quatro (24) dias do mês de dezembro do ano de mil novecentos e sessenta e oito (1968). Eu, (a) Wanda de Oliveira Costa, Escrevente de Justiça, datilografai. E eu, Armando de Sá Bittencourt, Escrivão, subscreevo. (a) João Travassos Chermont - Juiz de Família. 2-2

AGORA SOB NOVA DIREÇÃO de Moacir Rocha Filho

Auto Imperial Iguaçu

Especializada em Volkswagen

SERVIÇO RÁPIDO E PERFEITO

Mecânica - Lanterna - Pintura



Serviços especializados sob a chefia do Antônio

Trav. Almerinda de Luca Azeredo, 108 - N. Iguaçu

Se você vem a Nova Iguaçu procure o

São Luiz Hotel

- a melhor casa hoteleira da cidade -

Bem no centro de Nova Iguaçu, próximo às estações ferroviária e rodoviária, com trens elétricos e ônibus diretos indo e vindo do Rio de Janeiro, a todo momento.

SÃO LUIZ HOTEL - Trav. Alberto Cocozza, 28
Telefone 2408

Dr. Alberto Erasmi Pilotto

Pós Graduação Médica

EXAMES DE PREVENÇÃO DO CÂNCER GINECOLÓGICO e Enfermidades do Aparelho Genital Feminino

Diariamente de 16 às 20 hs. - Sábados, de 8 às 12 hs. ou com hora marcada.

Rua Mister Watkins, 11, Sobrado - Mesquita

TELEFONES: 7288 e 7015



5 andares à sua disposição

Móveis e aparelhos eletro-domésticos pelos menores preços

Av. Amaral Peixoto, 130-142

Telefone 2174

GALERIA



LITERATURA BRASILEIRA
MODERNISMO

AOS CL

CARLOS DRUMMOND DE ANDRADE

GALERIA



LITERATURA BRASILEIRA
MODERNISMO

Sêro Verde Sêro Azul
As duas fazendas de meu pai
aonde nunca fui
Miragens tão próximas
pronunciar os nomes
era tocá-las

Este poema, «Terras», está contido na segunda parte — Memória — do livro «Lição de Coisas». Nêle o poeta Carlos Drummond de Andrade toca as duas fazendas de seu pai, como miragens na recordação de um passado remoto, aqui tornadas «tão próximas» na sua «pronúncia».

Na origem de Carlos Drummond de Andrade, vamos encontrar os primeiros povoadores e mineiros de ouro da região de Itabira, a partir do período colonial, e que mais tarde se transformariam em fazendeiros de criação e lavoura. Talvez nenhum outro poeta brasileiro tenha a marca-lo, como Drummond, a sua origem como um signo em sua obra. O mundo drummondiano se caracteriza por uma dureza e essencialidade verdadeiramente siderúrgicas. Não só a própria imagem física do poeta revela isso, mas também a sua concisão verbal.

O retrato mineiro

Nascido em 1902, Carlos Drummond de Andrade logo se transferiria para Belo Horizonte. Após as primeiras letras iniciou os estudos de humanidades, os quais concluiu em Friburgo. Diplomado mais tarde em Farmácia, não chegou a retirar o diploma da escola até que, em 1930, a convite de Gustavo Capanema, então Ministro da Educação e Saúde do governo Getúlio, viria a se radicar definitivamente no Rio de Janeiro, para exercer as funções de chefe de gabinete daquele Ministério.

Ainda em Belo Horizonte, Carlos Drummond de Andrade iniciara-se nas letras, ao fundar «A Revista» — faceta editorial do movimento modernista em Minas Gerais e que não passou da terceira edição. «A Revista» foi fundada em 1925, juntamente com Emílio Moura e Martins de Almeida. Além desses três nomes «A Revista» contou, também, com a colaboração de Pedro Nave e Abgar Renault. Carlos, antes de «A Revista», fora redator-chefe do «Micas Gerais», órgão oficial do governo do Estado, e do «Diário de Minas». O «Diário de Minas», na época, e apesar de pertencer ao mais conservador dos partidos de então, o republicano, mesmo assim abriu as suas portas para os escritores modernistas, justamente quando Carlos Drummond de Andrade era seu chefe-de-redação. De todos os colaboradores, não só desses dois tradicionais jornais da imprensa mineira como também de «A Revista», poderíamos citar quase toda a geração intelectual a que pertenceu Carlos Drummond de Andrade em Belo Horizonte: Abgar Renault, Milton Campos, Gustavo Capanema, Martins de Almeida, Emílio Moura, Mário Casassanta, Alberto Campos e Pedro Nave. Esta geração, precisamente de 1925, mas que só iria se apresentar nacionalmente nos anos trinta, caracteriza-se sobretudo pela gravi-

dade e seriedade intelectual de todos os seus componentes: seja a de Milton Campos e Gustavo Capanema na política, seja a de Abgar Renault e Mário Casassanta na filologia ou seja a do próprio Carlos na poesia. Mas, por outro lado, se esta gravidade e seriedade vão até Carlos Drummond de Andrade, é mais verdade que nêle se inicia uma espécie de humor, resolutamente colocado acima do seu pesimismo, de um sabor amargo, a refletir a sua «aceitação trônica das coisas».

O sentimento do mundo

«Constante que acompanhará o poeta, de suas primeiras produções até os trabalhos mais recentes, é a sua permanente ligação com a sociedade em que vive. Por isso já foi chamado de poeta público, isto é, poeta político, na mais elevada acepção do termo». Daí, «A Rosa do Povo» (1943-1945), momento de inequivoca participação da poesia de Carlos Drummond de Andrade diante de sua sociedade, tornada efetivamente pública em função de uma enorme preocupação com o seu povo e o que acontecia em torno dele. Entretanto, após essa intensa preocupação pública, o poeta vai se confessar entediado com os acontecimentos — «Novos Poemas» (1946-1947). Mas, acima da participação e do tédio, sentimentos eventuais na carreira poética de Drummond, está a sua preocupação com as «questões universais», provada em dois versos «que se apresentam como ponto de partida para o entendimento de sua obra»:

Tenho apenas duas mãos
e o sentimento do mundo

Nada melhor, no entanto, do que a sua «Informação» (Antologia Poética, Rio de Janeiro, Editora do Autor, 1962) para o entendimento real de sua obra, repassadas todas as suas preocupações e tendências:

«Ao organizar este volume, o autor não teve em mira, propriamente, selecionar poemas pela qualidade, nem pelas fases que acaso se observem em sua carreira poética. Cuidou antes de localizar, na obra publicada, certas características, preocupações e tendências que a condicionam ou definem, em conjunto. A «Antologia» lhe pareceu assim mais vertebrada e, por outro lado, um espelho mais fiel.

Escolhidos e agrupados os poemas sob esse critério, resultou uma «Antologia» que não segue a divisão por livro nem obedece a cronologia rigorosa. O texto foi distribuído em nove secções, cada um contendo material extraído de diferentes obras, e disposto segundo uma ordem interna. O leitor encontrará assim, como pontos de partida ou matéria de poesia: 1) o indivíduo; 2) a terra natal; 3) a família; 4) amigos; 5) o choque social; 6) o conhecimento amoroso; 7) a própria poesia; 8) exercícios lúdicos; 9) uma visão, ou tentativa, de existência.

A evolução da obra

A obra de Carlos Drummond de Andrade assim enfileirada, e caracterizados os pontos de partida pelo próprio autor, iniciou-se em 1930 com «Alguma Poesia», «Inaugurando, assim, simbólica e ideologicamente, espiritual e esteticamente, a segunda fase da poesia modernista». Seguiriam no livro de estreia, «Brejo das Almas» (1931-1934), «Sentimento do Mundo» (1935-1940), «José» (1941-1942), «A Rosa do Povo» (1943-1945), «Novos Poemas» (1946-1947), «Claro Enigma» (1948-1951), «Fazendeiro do Ar» (1952-1953), «A Vida Passada a Limp» (1954-1958), «Lição de Coisas» (1962). Cite-se ainda, «Viola de Bócio» (1951).

Nestas trinta anos de edições, com espaços de quase sempre cinco anos entre um livro e outro, «cada edição coletiva dos seus poemas encerra uma fase e abre outra; cada uma delas é, ao mesmo tempo, um balanço e um testamento, se não, de certa forma, um repúdio (pelo menos cronológico). Assim, o volume de «Poesias», em 1942, vinha por termo, temporariamente, a poesia drummondiana no plano do lirismo; começava a idade da literatura comprometida e da poesia política, de que «A Rosa do Povo», em 1945, seria o grande exemplo. Em 1947, a coletânea de «Poesia Até Agora» era uma espécie de relatório de síndico sobre o período político que se encerrava: o que vem em seguida, em 1951, é a primeira composição, com «Claro Enigma», da poesia estetizante que se lhe seguirá, inclusive com a tentativa de conciliação do verso regular e dos poemas de forma fixa com as liberdades introduzidas pelo Modernismo».

Vinicius de Moraes, ao compreender que o estatuto da poesia poderia ser estendido aos demais gêneros, estava eliminando uma «distinção defeituosa entre prosa e poesia». Nesta exata sentida, então, podemos afirmar que a poesia drummondiana contém inapagáveis resquícios da prosa machadiana. Esses dois estilistas extraordinários, um na poesia e outro na prosa, em dado momento de suas obras a tal ponto se isolam em riqueza verbal, que se torna difícil estabelecer-lhes paralelos, pois são dois exemplos de como se extrair da palavra o que ela tem de mais vital, de mais essencial. Dois exemplos, enfim, da plenitude da arte literária em nossa história cultural. E Carlos Drummond de Andrade, particularmente, «veio se tornar o mais bem dotado artefício da poesia, em língua portuguesa», o que, de certa forma, torna compreensível o fato de ter sido considerado, ao lado de Camões e Fernando Pessoa, uma das maiores vozes da poesia em língua portuguesa.

Referências Bibliográficas

- 1 — Carlos Drummond de Andrade — «Lição de Coisas». Rio de Janeiro, Livraria José Olympio Editora, 1965.
- 2 — Wilson Martins — «O Modernismo» (A Literatura Brasileira). São Paulo, Editora Cultrix, 1965.
- 3 — Enciclopédia Barsa — «Drummond de Andrade, Carlos». Vol. 5, pgs. 234/235. Enciclopédia Britannica Editores Ltda. Rio de Janeiro, São Paulo, 1964.

AOS CLIENTES E ASSOCIADOS DO PRONTONIL

A antiga sede do PRONTONIL, sita à rua Bernardino Melo, 1799, após a inauguração do seu HOSPITAL DE CLINICAS INFANTIL, sofrerá remodelações nas suas instalações para prosseguirmos o atendimento ambulatorial e o pronto socorro, com novos e amplos consultórios, ampliação da sala de espera que receberá condicionamento de ar e aumento do quadro de médicos para evitar a longa espera do atendimento. Futuramente será feita a divisão por especialidades pediátricas (nefrologia, gastroenterologia, ortopedia, pneumologia, otorrinolaringologia, cirurgia infantil etc.). Outrossim informamos que se encontram à venda os últimos Títulos Garantia de Saúde.

Luminosa
CALÇADOS
de Direito de Vara da Família da Comarca de Nova Iguaçu
CARTÓRIO DO 7º OFÍCIO
al de Notificação e Citação
(Prozo de 30 dias)

Se você vem a Nova Iguaçu procure o **São Luiz Hotel**
— a melhor casa hoteleira da cidade —
Bem no centro de Nova Iguaçu, próximo ao centro ferroviário e rodoviário, nos três pisos, e ônibus diretos indo a tudo momento.

Dr. Alberto Erasmi Pillitteri
Pós Graduação Médica
EXAMES DE PREVENÇÃO DO CANCER
e Enfermidades do Aparelho Genital Feminino
Diariamente de 16 às 20 h. — Sábado, de 10 às 12 h.
ou com hora marcada.

Rua Mister Watkins, 17, São João — Nova Iguaçu
TELEFONES: 798 e 799

Galeria dos Maravilhados
andares à sua disposição
e aparelhos eletro-domésticos
pelos menores preços

130-142

COLUNA MÉDICA

Plano Nacional de Saúde (4)

O direito de escolha do médico pelo usuário é um dos princípios básicos da reforma. A comunidade local apresenta ao paciente a lista dos médicos inscritos espontaneamente com os horários respectivos para que o cliente possa procurá-los em seus consultórios particulares, livremente.

A participação do usuário no pagamento da quota-parte é indispensável, salvo os indigentes, para que seja possível controlar a demanda dos serviços, sem prejuízo da consulta, quando necessária.

A remuneração do pessoal, dos profissionais médicos deve manter-se em níveis compatíveis com a importância da função que exerce e a sua responsabilidade nos cuidados da vida humana.

Do que observamos na comunidade de Nova Friburgo a praticabilidade do plano depende muito dos profissionais médicos, dos serviços auxiliares que deverão ser executados por pessoal habilitado e com espírito público e da disciplina dos próprios usuários, de sua cooperação e de uma compreensão.

A experiência é completamente nova, mesmo revolucionária para os brasileiros habituados aos tradicionais comportamentos das antigas consultas em ambulatórios do governo em volume impraticável de uma boa medicina.

As atitudes quer dos pacientes, quer dos profissionais, agora em seus consultórios, em ambiente diferente, deverão e poderão ser mais compreensíveis no colóquio médico-doente.

Esse colóquio do doente com o médico se fará em ambiente mais calmo, diferente e o usuário se sentirá psicologicamente mais apto para a cura decorrente das atenções permitidas no tempo e no espaço.

Os ambulatórios superlotados e a medicina burocratizada concorrem em grande parte para as reclamações surgidas contra o serviço, na revolta daquele que não se sentiu satisfeito no seu atendimento ou na longa espera — às vezes de prazo que poderá ser de mais de quinze dias para o atendimento especializado ou vaga no hospital — nos internamentos. O plano nacional de Saúde procura superar esses entraves e dar uma assistência aos usuários que será escolhida pelo próprio doente, pela sua livre escolha.

E' o seu objetivo novo, revolucionário na sua estrutura revolucionária na sua aplicação e nos seus métodos para uma mentalidade de processos arcaicos e superados para os nossos dias com os novos conceitos sociais.

Dr. Hugo Pedro da Cunha

Toda correspondência para o meu consultório, à rua do Ouvidor, 40, s/ 203. — Nova Iguaçu.

BAZAR AMERICANO

Ferragens, Alumínios, Louças, Tintas, Cristais, Brinquedos, Papelaria e objetos para presentes.

Abilio Augusto Pulso

Rua Marechal Floriano Peixoto, 2046 — Tel. 3068 Nova Iguaçu Estado do Rio

Rápido Brasileiro S. A.

ASSEMBLÉIA GERAL EXTRAORDINÁRIA

Pelo presente ficam convocados os srs. Acionistas do Rápido Brasileiro S/A., para se reunirem em Assembleia Geral Extraordinária, no dia 29 de janeiro de 1969, às 10, 11 e 12 horas em primeira, segunda e terceira convocação, em sua sede social, sita à av. Nilo Peçanha, 643, em Nova Iguaçu, Estado do Rio de Janeiro, a fim de deliberarem sobre os seguintes assuntos:

- 1º) — Prestação de Contas, aprovação do Balanço Geral e Demonstração da Conta de Lucros e Perdas referente ao exercício de 1968; 2º) — Eleição do Diretor Técnico; 3º) — Fixação dos honorários dos Diretores; 4º) — Assuntos gerais; 5º) — Alteração dos Estatutos.

Nova Iguaçu, 22 de janeiro de 1969.

Rápido Brasileiro S/A.

JOSE MENDES DE ABREU — Presidente

Compra, Vende, Troca e Financia ATÉ 24 MESES

OMO - Automóveis Ltda.

Visite-nos sem compromisso, será sempre um prazer

Rua Bernardino Melo, 1037 Nova Iguaçu — Telefone p/1 2779

Ribeiro & Bertolini

Contabilidade — Auditoria — Perícia

Departamento Especializado de CONTABILIDADE MECANIZADA

Contratos — Legalizações de Firms — Leis Trabalhistas Serviços Gerais de Despachantes

Av. Nilo Peçanha, 185, sala 202 — Tel. 2034 — N. Iguaçu

Papelaria Iguaçu Ltda.

Inscrição 3953

Artigos de Escritório, Escolares, Presentes etc.



Rua José Hipólito de Oliveira, 88 — Telefone 2119 (Rodoviário Arruda Negreiros) — NOVA IGUAÇU

Dr. Luiz Cláudio M. da Rocha

NEUROCIRURGIA

Cons.: Casa de Saúde N. S. de Fátima

TÉRÇAS e SEXTAS-FEIRAS — 14h — 18h

Residência: Tel. 48-8992 (GB)

Mesquita Auto Peças e Acessórios Ltda.

Tudo para seu Volks

e peças para automóveis em geral

CRAVAM-SE LONAS DE FREIO

Direção de AJAR DUARTE RIBEIRO

Estrada Feliciano Sodré nº 1789 — Tel. 7243 — Mesquita

Comercial Importadora de Máquinas e Motores

Geradores, Compressores de Ar, Bombas em Geral, Especialidade em Motores, Enrolamentos de Motores, Instalações Elétricas e Hidráulicas em Geral, Consertos de Aparelhos Elétricos.

Emílio R. da Fonseca

R. Otávio Tarquínio, 238, loja 6 — Nova Iguaçu (RJ)

VERGALHÕES — De 3/16 a 1"

ENTREGA AUTOMÁTICA

Laminação Santa Fé Ltda.

Rua Mal. Floriano Peixoto, 3424 — Tel. 2570 — N. Iguaçu

CARIMBOS em horas é coisa do passado

Nós fazemos em minutos enquanto Você toma um cigarro, isto graças a IMAFUNC — massa para fundição de clichê.

Av. Nilo Peçanha, 151 — sala 310 — Nova Iguaçu

Curso Washington Luiz

DATILOGRAFIA — OFICIALIZADO

Aprenda datilografia com eficiência, sob orientação de professora diplomada. Máquinas novas. Conferem-se diplomas visados pela Remington. Aulas diurnas e noturnas.

AV. NILO PEÇANHA, 436 — SOB. — NOVA IGUAÇU

A Luminosa

Rua Marechal Floriano, 2008 — Tel. 2664

CALÇADOS

Ministério do Trabalho e Previdência Social
Delegacia Regional do Trabalho no Estado do Rio de Janeiro
Pôsto de Fiscalização do Trabalho em Nova Iguaçu

Comunicação

Ficam convidadas as agências de colocação de empregados, porventura existentes neste Município, a comparecerem a este Pôsto de Fiscalização do Trabalho, sito na rua Marechal Floriano Peixoto, 2161, sobrado, a fim de obter seu Registro e licença de funcionamento, apresentando no ato os seguintes documentos:

- a) — Certidão de formação de firma comercial (J. Comercial); b) — certidão de entrega de relação de 2/3; c) — guia de recolhimento da contribuição sindical; d) — recibo de pagamento do Imposto de Renda, ou certidão negativa do ano anterior; e) — contrato de locação ou recibo do último pagamento em nome da firma; f) — atestado de regularidade de situação fornecido pela previdência social; g) — inscrição no Cadastro Geral de Contribuinte do M. Fazenda.

NOTA — O prazo para regularização das agências de colocação, terminará no dia 11 (onze) de fevereiro de 1969, de conformidade com o previsto na Portaria n. 189 do D.N.M.O.

BENEDITO MASCARENHAS DE LIMA — Chefe

Casa de Saúde e Maternidade N. S. de Fátima

Operações, Partos, Fraturas, Clínica Médica, Raios X, Fisioterapia, Oxigenio.

Pronto socorro especializado em coração: eletrocardiograma

Eletrorroque — Serviço de transfusão de sangue, etc.

SERVIÇO DE PRONTO SOCORRO DIA E NOITE

Rua Bernardino Melo, 1465 — Tel. 2658 — Nova Iguaçu

EDITAIS

Registro de Imóveis da 1ª Circunscrição de Nova Iguaçu
CARTÓRIO DO 2º OFÍCIO

Getúlio Moura Filho, Oficial do Registro de Imóveis da 1ª Circunscrição de Nova Iguaçu, Estado do Rio de Janeiro, atendendo ao que foi requerido por Vila São Teodoro Ltda., faz saber a Ariza Lídia de Melo, Darcy Gomes e Leonila Pitanga Santos Uhenaud, residentes atualmente em lugares ignorados, que deverão comparecer ao Cartório do 2º Ofício desta cidade, sito à rua Getúlio Vargas, nº 113, e solverem os seus débitos referentes aos lotes de terreno, sítios no «Jardim Boa Esperança», neste Município, sob pena de, não fazendo, serem canceladas as averbações e rescindidas as promessas. Dou fé, Nova Iguaçu, 16 de janeiro de 1969. Eu, Getúlio Moura Filho, Oficial do Registro de Imóveis, o subscrevo e assino. — Getúlio Moura Filho, Oficial do Registro.

Getúlio Moura Filho, Oficial do Registro de Imóveis da 1ª Circunscrição de Nova Iguaçu, Estado do Rio de Janeiro, atendendo ao que foi requerido pela Vila São Teodoro Ltda., faz saber a João Idalino da Silva, residente atualmente em lugar ignorado, que deverá comparecer ao Cartório do 2º Ofício desta cidade, sito à rua Getúlio Vargas, nº 113, e solver o seu débito referente ao lote de terreno sito no «Jardim Boa Esperança», neste Município, sob pena de, não fazendo, ser cancelada a averbação e rescindida a promessa. Dou fé, Nova Iguaçu, 16 de janeiro de 1969. Eu, Getúlio Moura Filho, Oficial do Registro de Imóveis, o subscrevo e assino. — Getúlio Moura Filho, Oficial do Registro.

Getúlio Moura Filho, Oficial do Registro de Imóveis da 1ª Circunscrição de Nova Iguaçu, Estado do Rio de Janeiro, atendendo ao que foi requerido pela Vila São Teodoro Ltda., faz saber a Gervásio Lances Pinto, residente atualmente em lugar ignorado, que deverá comparecer ao Cartório do 2º Ofício desta cidade, sito à rua Getúlio Vargas, nº 113, e solver o seu débito referente ao lote de terreno sito no «Jardim Boa Esperança», neste Município, sob pena de, não fazendo, ser cancelada a averbação e rescindida a promessa. Dou fé, Nova Iguaçu, 16 de janeiro de 1969. Eu, Getúlio Moura Filho, Oficial do Registro de Imóveis, o subscrevo e assino. — Getúlio Moura Filho, Oficial do Registro.

Dr. Edison Mattos

Pós-graduado em Cardiologia pela Pontifícia Universidade Católica

DOENÇAS DO CORAÇÃO E VASOS

Eletrocardiograma

Consultório: Rua Otávio Tarquínio, 74, 4º and., apt. 402

2ª e 6ª. feir., das 14 às 18h. — Tel. 2000

Consultas com hora marcada.

RESIDÊNCIA: Rua Otávio Tarquínio, 166-1º and. — Tel. 2049

Ginásio, Escola Normal e Colégio Comercial do Instituto Brasil

RUA JOSÉ ALVES PEREIRA, Nº 61 — POSSE — FONE 3156 — NOVA IGUAÇU

Cursos Diurnos: Infantil, Primário, Admissão e Ginásial. Cursos Noturnos: Admissão, Ginásial, Normal (3 séries) e Técnico de Contabilidade (1ª e 2ª série)

O único estabelecimento do Município que possui: Piscina, «Play-Ground» e Quadra de Esportes completa



Ano XX - Nova Iguaçu, 26/1/1969 - N. 901

Programação oficial dos selos comemorativos para 1969

Programação dos selos comemorativos para o ano de 1969, elaborado pela Comissão Filatélica do D.C.T. Motivos: 1969, aniversário de D. João VI, sem data; «Semana da Matéria—1969», sem data; «20º Aniversário do Centro Brasileiro de Pesquisas», janeiro de 1969; «IVº FENAC—1969» (Feira Nacional de Calçados), março de 1969; «Centenário de Allan Kardec», março de 1969; «Sesquicentário de Nascimento de Visconde do Rio Branco — José Maria da Silva Paranhos», 10/4; «250º Aniversário de Telecomunicações», 24/4; «Cinquenta-ésimo da Sociedade Filatélica Paulista», 24/4; «Dia das Mães», segundo domingo de maio; Xª Bienal de São Paulo, maio de 1969; «40º Aniversário do Náutico Atlético Cearense», 9/6; «Divulgação da Piscicultura» (um bloco), 21/7; «XVIº Congresso Postal Universal» (Japão), 1º semestre de 1969; «1º Centenário da Imprensa Espirita no Brasil», 26/7; «50º Aniversário da O. I. T.» (Organização Internacional do Trabalho), 24/10; «Sesquicentário do Nascimento do dr. Hermann Blumenthal», 26/12; «Natal», sem data; «Série de Mulheres Célebres» (sêlo ordinário) e «Darcy Vargas», sem data.

Como se pode observar, nenhuma coisa de novo nesta programação. Vamos continuar a aguardar para que, num futuro próximo, possamos apresentar em nossos selos, isolados ou em séries, motivos que venham a torná-los mais procurados, que despertem em todos um verdadeiro interesse filatélico.

★ Está circulando o informativo filatélico "Fontoura-Wyeth", Caixa Postal 7156 (SP), com farto noticiário de interesse dos ares filatelistas e Numismáticos. O seu redator principal é o jornalista J. L. de Barros Pimentel.

★ Nossa coluna filatélica recebeu Medalha de Bronze pela participação na "IIª Exposição de Divulgação Filatélica", do Núcleo Filatélico Mirandês, em Miranda do Douro, Portugal. Os nossos agradecimentos.

★ Mais um honroso e merecido laurel, vem de receber o dr. Hugo Fraccaroli, digníssimo vice-presidente do Clube Filatélico do Brasil. O "Comitê de Credenciais para Jurado Internacional" da "American Philatelic Society", dos EE. UU., uma das maiores agremiações filatélicas do mundo, acaba de conceder e remeter àquêle grande filatêlista o "Diploma de Jurado Credenciado" para habilitação no julgamento de coleções das seguintes categorias: "América Latina" — "Europa" — "Geral".

Nossos cumprimentos ao dr. Fraccaroli pela obtenção de mais esse título em sua longa e proveitosa vida filatélica.

Quartas e sábados — Grandes «shows»
Chopp da Brahma



- ★ Ambiente para Você e sua família.
- ★ Menu variado para o seu paladar.
- ★ Cozinha de primeira ordem.

Av. Nilo Peçanha, 1155/59

Laboratório de Análises Clínicas

Dr. José Luiz Ribeiro — CRF 193

Fotometria de chama
Bioquímica — Hematologia — Sorologia — Provas Funcionais — Bacteriologia — Parasitologia
Iodo Protéico — Eletroforese — Micro-Fotografia Anatomia-Patológica
Exames de sangue, urina, fezes, escarro, etc.
Lavado brônquico — Tubagem gástrica e duodenal — Vacina autógena — Antibiograma, etc.

Rua dr. Otávio Tarquínio, 74 — Sobreloja 2
TEL. 2653 — NOVA IGUAÇU

Clínica e cirurgia dos olhos

DR. AFONSO FATORELLI

HORÁRIO: Quarta-feira, de 8 às 12 e de 14 às 18h

Endereço em Nova Iguaçu:

AV. AMARAL PEIXOTO, 236 — Sala 304

NO RIO — DR. AFONSO FATORELLI

Consultório: Rua Alvaro Alvim, 48 — 6º andar — Sala 605
(Cinelandia) — Horário: 16 às 19h. 2ª, 3ª e 5ª-feira.
Tel. 22-5140, Remal 43. — Hospital Evangélico—Tel. 54-2050

EDITAL

Registro de Imóveis da 1ª Circunscrição de Nova Iguaçu

CARTÓRIO DO 2º OFÍCIO

Getúlio Moura Filho, Oficial do Registro de Imóveis da 1ª Circunscrição de Nova Iguaçu, Estado do Rio de Janeiro, atendendo ao que foi requerido pela Vila São Teodoro Ltda., faz saber a Adilson Spindola da Rocha, Alfredo Pereira Neves, Antonio Bernardo Custodio, Antonio Lima Pereira, Arilton Silva Carvalho, Carlos Monteiro, Carolino Augusto Mai, Cassilda de Jesus, Clarinda Ribeiro da Silva, Deusdedit de Oliveira, Clélio Garcia de Oliveira, Edith Almeida da Silva Souza, Eideles Ribeiro, Eliza Alexandrina, Emilio Goncalves, Garson Dionizio da Cunha, Iraci Lopes, João Costa de Araujo, Joseph Teynado de Almeida, Jansadir Pereira Marques, Manoel Pinto dos Santos Filho, Maria José de Jesus, Olair José da Silva, Regina Lopes, Ruth da Silva, Ruy Pinto, Silvio Ari de Souza, Valdeque Guimarães, Vitorino Euzébio do Paraíso e Waldir Barbosa, residentes atualmente em lugares ignorados, que deverão comparecer ao Cartório do 2º Ofício desta cidade, sito à rua Getúlio Vargas, n. 113, e solverem os seus débitos referentes aos lotes de terreno sitos no «Jardim Boa Esperança», neste Município, sob pena de, não fazendo, serem canceladas as averbações e rescindidas as promessas. Dou 16 de Nova Iguaçu, 16 de janeiro de 1969. Eu, Getúlio Moura Filho, Oficial do Registro de Imóveis, o subscrovo e assino. Getúlio Moura Filho, Oficial do Registro.

DURMA UM SONO TRANQUILO COM CORTINADOS DIXIE

Revendedor em Nova Iguaçu

Mosquiteiro automático para camas de CASAL - SOLTEIRO

PARA BERÇO Cortinados «DIXIE BABY»

Mas cores rosa, azul e branco

VENDAS À VISTA E A PRAZO
Rua Maria Adelaide de Carvalho, 54 — Centro — Tel. 3191—Nova Iguaçu
(Em frente à nova loja da ULTRALAR)



O CASTELINHO

Herminio Berçot de Mello
DENTISTA DE CRIANÇAS

... correções de posições dos dentes e dos maxilares de crianças e de adultos Aplicação de Fluor

Terças, quintas e sextas-feiras, das 8 às 12 e das 14 às 18h.

Av. Nilo Peçanha, 151 — 3º andar — sala 314 — N. Iguaçu

A Luminosa CALÇADOS

Rua Marechal Floriano, 2008—Tel. 2664

Sindicato das Empresas de Transporte de Passageiros de Nova Iguaçu

Rua Otávio Tarquínio, 101, s/201—Fone 2954—Nova Iguaçu

EDITAL CONTRIBUIÇÃO SINDICAL (Antigo Imposto Sindical)

O Sindicato das Empresas de Transporte de Passageiros de Nova Iguaçu, com base neste Município e nos de Nilópolis e São João de Meriti, dando cumprimento ao disposto no art. 605 da Consolidação das Leis do Trabalho, convoca as empresas de transporte de passageiros sediadas nos três municípios a procederem ao recolhimento da CONTRIBUIÇÃO SINDICAL (antigo Imposto Sindical) a favor deste Sindicato, até o dia 31 de janeiro corrente, no Banco do Brasil S/A, em sua Agência de Nova Iguaçu. Para facilitar o recolhimento, o Sindicato fez distribuir a todas as empresas as Guias de Recolhimento, mediante recibo protocolado. Em caso de perda do impresso, o interessado poderá obter novo exemplar na sede do Sindicato, onde poderá, inclusive, obter todas as informações a respeito do recolhimento.

Nova Iguaçu, 10 de janeiro de 1969.
A DIRETORIA 3-3

Vossa Senhoria val construir ou reformar sua casa?

Não comprem esquadrias sem antes fazer uma visita à

Fábrica de Esquadrias N. S. da Conceição

— DE — SANTOS NETTO & FILHO LTDA.

Av. Francisco Sá, 852 — Tel. 8154 — Belford Roxo, onde V. Sª. encontrará variado sortimento de portas e janelas em todos os modelos e qualidade. Especialistas em portas laminadas, janelas panorâmicas com rodízios e armários embutidos. Aceitam-se encomendas. Entrega-se a domicílio.

Eletrônica Central

Consertos em TV, Gravador, Toca Fita, Aparelhos Elétricos e Transistorizados. Alto-Falantes e Acessórios em Geral.

R. Otávio Tarquínio, 45, loja 10 (Galeria Central)

Central Contabilidade Ltda.

Serviços de Despachante junto à P. M. N. I. — Legalizações de Firmas — Escritas Fiscais e Comerciais — Contratos, Distratos etc. — Contabilidade Mecanizada.

Edimar L. Moraes e Sérgio R. Ermida

Escritório: Av. Nilo Peçanha, 151 — Sala 309 — Tel. 2157 Nova Iguaçu — Estado do Rio

Tintas de tôdas as qualidades

TUDO PARA PINTURA

O MAIOR ESTOQUE E O MENOR PREÇO



Farol das TINTAS

RUA QUINTINO BOCAIUVA, 53 e 55 TELs. 3158 NOVA IGUAÇU — R. J. AV. DEMOCRÁTICOS, 582 - GB 3159

A Luminosa CALÇADOS

Comunicação

Programação dos selos comemorativos para o ano de 1969...

Clínica e cirurgia dos olhos

Eletrônica Central

Central Contabilidade Ltda.

Farol das Tintas

Herminio Berçot de Mello

Durma um sono tranquilo com cortinados Dixie

Laboratório de Análises Clínicas

Clínica e cirurgia dos olhos

Eletrônica Central

Central Contabilidade Ltda.

Farol das Tintas

Herminio Berçot de Mello

Durma um sono tranquilo com cortinados Dixie

Laboratório de Análises Clínicas

Clínica e cirurgia dos olhos

Eletrônica Central

Central Contabilidade Ltda.

Farol das Tintas

Herminio Berçot de Mello

Durma um sono tranquilo com cortinados Dixie

Laboratório de Análises Clínicas

E. C. IGUASSU

Resoluções do Conselho Administrativo, em reunião realizada em 20/1/1969:

a) - Transferir os títulos de sócios proprietários n. 673 e 119 de propriedade dos srs. Modesto de Paula Zeringota e Gilberto Argenta para os srs. Dário Martins Bezerra e Arthur Argenta, cancelando-se a matrícula do primeiro; b) - admitir no quadro de sócio do-se a matrícula do primeiro; c) - expedir carteira social para os srs. Nielson Vieira Rocha, Onildo Xavier de Andrade, contribuinte os srs. Nielson Vieira Rocha, Onildo Xavier de Andrade, Roberto Alves Vieira, Dário Martins Bezerra, Antonio Alves de Campos Sobrinho, Waldir Soares da Silva, Fabio Gonçalves Raunheiti, Antonio Arimata de Brito, Gladstone Moraes Rodrigues e como sócios juvenis os menores Luis Julio Lemos da Fonseca e Jesse William Amun Almeida; d) - expedir carteira social para as sras. Nair Gomes Santiago, Leny Ferreira Rocha, Esmeralda Reis Carvalho, Joaquina Maria da Penha, Nazareth Pereira, Sarah de Souza e Melo Braga, Maria Alcina Lobo Pereira de Oliveira, Aurora da Ressureição Teixeira, Magda Amun, Izaltina de Souza Viana, Maria Martins de Brito, Maria Nilce Navega Gato e Djalma Gonçalves da Silva; e) - expedir carteira social de adulto dependente para as sras. Lucir de Oliveira Ferrares, Elizabeth de Souza, Valéria de Souza e Melo Braga, Maria Célia Gomes Santiago, Teresa Ferreira Rocha, Silvia e Maria Célia Bueno dos Reis, Rosângela Soares Baroni, Olenia Cardoso Nunes, Maria da Graças de Souza, Nerimar Machado Monteiro, Rejane Maria de Castro Pavan e Lucia Lima; f) - expedir carteira social de juvenil dependente para Rita Verônica Gonçalves da Silva, Ivana Menghini, Valéria Oliveira Menghini, Maria Lucia da Silva, Barbara Melo de Oliveira, Hellington Pereira e Ricardo Lucio Gonçalves da Silva; g) - expedir carteira social de infantil para os menores Luciene Navega Gato, Selma de Souza Moraes, Eduardo Vargas da Silva, Murilo Cavalcante Marinho, Luiz Fernando Navega Gato e Reinaldo Gonçalves da Silva; h) - expedir 2ª via de carteira social para os srs. Eduardo Soares Baroni, Peter Malheiros Macieles e Ocely Gomes de Oliveira, e para os dependentes Norma Luiza de Souza Soares, Maria Tereza Egilson Santi, Marinalva Moraes de Oliveira, Iris Mauricio Barroso e Itaci Mauricio Barroso; i) - atender os pedidos de demissão do quadro social dos srs. Edson Bastos Feitosa e José Alves Brandão; j) - conceder licença pelo prazo de 12 meses a contar de janeiro ao associado Walter Milton Lopes Junior, oficiando-se ao mesmo; k) - designar os srs. Norberto Finamore Marques, Alberto Rodrigues Moreira, Alex Silva Furtado e d. Julia Tardit Martins para, sob a presidência do primeiro, proced-rem a uma sindicância em torno dos fatos ocorridos na noite de 10 de janeiro, na piscina do Clube; l) - apresentar congratulações ao Diretor de Voleibol sr. Sebastião Rabelo Guimarães e aos atletas Amílcar Silva Guimarães, Manoel Antonio Silva Guimarães, William Costa Cerqueira, Nilton Pereira Nunes e Luiz Carlos de Souza por terem, como integrantes da equipe do Estado do Rio, obtido o título de Campeão Brasileiro de Voleibol na categoria de infantil; m) - aprovar, como vencedoras, as propostas do decorador Edio Guerra e do maestro Etio Silva de Souza para o Carnaval de 1969; n) - oficial hipotecando solidariedade e oferecendo colaboração material ao Atlético Clube Aliados por motivo dos danos sofridos em sua praça de esportes, domingo p.p.; o) - transferir para o quadro de sócio contribuinte o sócio juvenil matrícula n. 3088 Amarildo Drumont Siqueira Filho; p) - tornar sem efeito a eliminação dos associados matrículas n. 92 e 436, conforme resoluções anteriores; q) - advertir os associados matrículas n. 993 e 3015 por procedimento inconveniente durante o IV Baile do Horror; r) - eliminar de acordo com a letra «c» do artigo 30, por motivo de ordem moral, o associado matrícula n. 3209; s) - eliminar por falta de pagamento os associados matrículas n. 2368, 875, 912, 1045, 1299, 1684, 2097, 2247, 2902, 404, 1400 e 74.

AVISO

Tendo em vista o melhor atendimento, solicitamos aos srs. Sócios e Dependentes para resolverem seus problemas de Tesouraria agora evitando o atropelo do Carnaval.

As receitas de mesa para o Carnaval já estão sendo feitas na Tesouraria.

Hoje - Domingueira carnavalesca com início às 16 horas para crianças e 21 horas para adultos. Traje esporte.

ARNOLDO RANGEL DE OLIVEIRA - Secretário

Darcílio Ayres Raunheiti
Tabelião do 11º Ofício

Getúlio Vargas, 56
Tel. 2382

A Luminosa CALÇADOS

Rua Marechal Floriano, 2008 - Tel. 2664



VAI CONSTRUIR OU REFORMAR?

CASA MERCÚRIO DE FERRAGENS LTDA.

A MAIS COMPLETA DO MUNICÍPIO!

Rua Mal. Floriano Peixoto, 2210
Tels. 2047 e 2048 - Nova Iguaçu

Tele Rádio Service Ltda.

Travessa Alberto Cocozza n° 1 - Tel. 2233

Válvulas de todos os tipos. Varidíssima linha de Alto Falantes. Microfones. Amplificadores «Delta». Aparelhos e instrumentos de medição (Nacionais e Importados). Toca-Discos, Caixas para eletrolitos. Livros Técnicos etc.

Gravadores: SHARP 711 - MINICASSETTE

Fitas: METRON - Acetato de 200', 600', 900', 1200' e 1800'
METRON - Polyester de 350', 900', 1200', 2500' e 3500'

PHILIPS - Doubleplay DP8, LP13
SCHOTCH e AGFA

Oferta Especial:
Rádio Transistorizado para carro
1 Faixa: Ncr\$ 95,00 - 3 Faixas: Ncr\$ 135,00

INDICADOR PROFISSIONAL E COMERCIAL

CONSTRUTORES

Roberto Baroni Soares - Construtor licenciado no Município de Duque de Caxias. Residente em Nova Iguaçu à Rua Edmundo de Saes, 304.

Advogados

Dr. Paulo Machado - Advogado - R. Getúlio Vargas, 35, 1º and. Fone: 282. - Nova Iguaçu.

Dr. Orlando e Servino Mello - Advogados - Av. Cel. Francisco Soares, 128 - Terças e quintas-feiras, das 15 às 18 horas.

Aldyl Martins Pereira - Advogado - As 3ª e 5ª-feiras, das 8 às 12h - Av. Nilo Peçanha, 10, 5/204, Nova Iguaçu. - Em Nilópolis, às 3ª e 5ª-feiras, das 14 às 17h, em qualquer endereço.

PAULO LEONE NETO
ADVOGADO
Rua Otávio Tarquínio, 238
Salas 51, 52 e 53

JUIZO DE DIREITO DA SEGUNDA VARA CIVEL DA COMARCA DE NOVA IGUAÇU
Cartório do 7º Ofício

Edital de Citação

Prazo de 30 (trinta) dias

O doutor Antônio dos Santos Pinheiro, Juiz de Direito da 2ª Vara Cível da Comarca de Nova Iguaçu, Estado do Rio de Janeiro, por nomeação na forma da Lei, etc.

Faz saber a quantos o presente edital virem ou dele conhecimento tiverem que, por parte de LUIZ BOTELHO, foi dirigida a petição do teor seguinte: Exmo. sr. dr. Juiz de Direito da 2ª Vara Cível da Comarca de Nova Iguaçu. Luiz Botelho, português, casado, proprietário, portador da Carteira de Identidade mod. 19, n. 165.434, com escritório na praça Rui Barbosa n. 13 - salas 1 e 3 desta cidade, pelo procurador e advogado, que assina a presente, com fundamento no art. 422 e seguintes do Código de Processo Civil, vem propor a competente Ação Ordinária, pelos seguintes motivos: 1) Que é proprietário das Graxas da Conceição, situadas na Estação de Barreira, 3º Distrito deste Município, a quitadas de Frederico Fernandes Pereira, conforme escritura lavrada nas notas do tabelião do 3º Ofício, desta Comarca, no livro 9, fls. 35-v, tendo o transmitente também adquirido as referidas Graxas da Conceição da Empresa Urbanizadora Luzo Fluminense, conforme escritura d.v.damente registrada pelo tabelião n. 9-73, em 18/3/1959 n. 1.873, fls. 221/223, do livro 2-A, da 3ª Circunscrição desta Comarca. 2) Que procedendo ao levantamento topográfico da mesma graxa ou seja da área componente das mesmas graxas, inclusive verificação local quanto a posse, bem como um estudo acurado de plantas, memorial, contratos, em seu poder, obedecer a um segundo planejamento, reletamento e, outrossim, vender o contrato e pela melhor forma de direito, em respeito as leis afins a espécie, dar posse, domínio, e ação a futuros adquirentes e por isto, necessita que sejam citados os abaixo, tudo de acordo com o que prescreve o art. 177 do C.P. Civil e seguintes, a fim de que venha contestar os seus títulos justos ou alegar qualquer motivo, dentro do prazo da lei sob pena de confissão e o requerente possa investir-se, sem qualquer protesto, na posse absoluta, no domínio e exercer ação sobre todas as áreas adquiridas, ficando, ambas, adquirentes e transmitentes e, ainda, supostos possuidores, consoante preceitos legais, além de perdas e danos, sujeitos a sanção penal e a que a lei determinar. 3) Que sejam citados na forma do art. 178, itens II e IV do Cod. Proc. Civil e, segundo prescreve o § 1º do referido art. sejam considerados revelis se depois de citados, e feitas as publicações em jornal local - «Correio da Lavoura» - Diário Oficial do Estado, além de fixação da Edital na sede do Juízo. 4) A suposição de possuidores reais nos seguintes nomes: 1) Dulce Silveira; 2) José Soares; 3) Domingos Nogueira; 4) Jayme A. Maia; 5) Salvador Santoro; 6) João Lima dos Santos; 7) Nirvan de Brito Lira; 8) José da Rocha Ferreira Junior; 9) Maria Dellina; 10) Hermogenia Lacerda; 11) Dora Ariela Correia; 12) José Barbosa; 13) Joicy Gil de Oliveira Durã; 14) Francisco Soares Corrêa; 15) Maria Luiza Ancora (a Luz); 16) Francisco Paviano; 17) Elvira Lins de Oliveira; 18) Galdemiro Rosa de Santana; 19) João Ferreira da Silva; 20) José Ceolito de Miranda; 21) Osvaldo Lameira Nunes; 22) José Augusto de Santana; 23) Silvio de Almeida Figueiredo; 24) Jorge de Almeida Figueiredo; 25) Osvaldo de Almeida Figueiredo; 26) Felizardo da Costa Fernandes; 27) Antônio Reis de Maria Viana; 28) Maria Cândida Pinheiro Saraiva de Alcântara; 29) Manoel Honorato de Souza; 30) Francisco Calderaro; 31) Tibor Erdos; 32) Manoel Barbosa Leite; 33) Angelo Pararo Rodrigues; 34) Judite Ancora da Luz; 35) Giuseppe Galati; 36) Arthur James Hogue; 37) Maria Rita de Carvalho; 38) Manoel Braga Pinheiro; 39) João Belmonte; 40) Margarida e Antenor Silveira; 41) Manoel Nascimento da Silva; 42) Francisco Pereira Sebastião; 43) José Rodrigues; 44) Modesto Alves Lopes; 45) José Henrique de Lira; 46) Elias Alves Canelha; 47) Carmem Mendes Pedrosa; todos estes ignorados e naturalmente, com contratos rescindidos por força da Lei, nunca estiveram na posse das ditas áreas supostamente adquiridas pelos citados, que fazem parte do total da área adquirida pelo requerente. 5) Que pela publicação do edital e sua afixação no lugar de costume, se torne público o intento do adquirente e requerente de preservar-se de suspeita de que terceiros não venham alegar que não foram observados todos os preceitos legais, isto é, que deixaram de ser respeitadas as leis vigentes no que tange à posse real, lídima e legal de quem quer que seja. 6) Isto posto, protestando pela juntada de documentos, depoimento de partes, peritos, levantamento topográfico e bem assim de todas as provas permitidas em Lei, até final sentença. Nestes termos, D. R. e Autuada, dá-se a presente o valor de Ncr\$ 100,00 (cem cruzeiros novos), para efeito de pagamento da taxa judiciária. Nova Iguaçu, 25 de outubro de 1968. (a) Odilon Antenor de Oliveira. Despacho de fls. 11: «Atentada a suscitação, cumpra-se o despacho de fls. 2. Em 18-11-68. (a) Pedro Américo Rios Gonçalves - Juiz de Direito». Despacho de fls. 13: «Cumpra-se o despacho de fls. 11. Eital com o prazo de 30 dias. 19-12-68. (a) Adolpho Alberto Ribeiro». E para que chegue ao conhecimento de todos e ninguém possa alegar ignorância, principalmente as quarenta e sete pessoas relacionadas acima, que deverá contestar o presente edital que será afixado e publicado na forma da Lei. Dado e passado nesta cidade de Nova Iguaçu, Estado do Rio de Janeiro, aos nove (9) dias do mês de janeiro do ano de mil novecentos e sessenta e nove (1969). Eu, (a) Wanda de Oliveira Costa, Escrivante de Justiça, datilograftei. E eu, (a) Armando de Sá Bittencourt, Escrivão, subscrevo. (a) Antônio dos Santos Pinheiro, Juiz de Direito.

Casa Soares Tintas

ALVAIADES - COLAS - PINCEIS
ÓLEOS - ESMALTES E TINTAS

Travessa 13 de Março, 126
Nova Iguaçu Estado do Rio Tel. 2626

Santa Casa da Misericórdia do Rio de Janeiro

Escritório: Rua 13 de Maio, 85 - sala 204 - Tel. 2361 - Nova Iguaçu

A Santa Casa da Misericórdia do Rio de Janeiro, plena proprietária das FAZENDAS MADUREIRA, MORRO AGUDO, TINGUÁ e SÃO JOSÉ, leva ao conhecimento de quem interessar possa, que ditas terras não poderão ser vendidas nem retalhadas os terrenos, a nenhum pretexto, nem, tampouco, exploradas as pedreiras existentes, por quem quer que seja, senão pela própria Santa Casa ou quem legalmente a represente.

MINISTRO AFRÂNIO ANTÔNIO DA COSTA - Provedor

Bittencourt & Alarcão Ltda.

Retífica de Motores
Serviços de Mecânica e Caldeiraria

Trav. 13 de Março, 24 - Tel. 2137 - Nova Iguaçu

NOTÍCIAS

Francisco Gen...
Sociedade...
Carnaval...
Liberdade...
Carnaval...
Liberdade...
Carnaval...
Liberdade...

Departamento de Turismo...
Concurso...
Turismo...
Concurso...
Turismo...
Concurso...

Programa carnavalesco...
Turismo...
Programa...
Turismo...
Programa...
Turismo...

Informações...
Turismo...
Informações...
Turismo...
Informações...
Turismo...

Grupo...
Turismo...
Grupo...
Turismo...
Grupo...
Turismo...

Inda foragidos...
Turismo...
Inda...
Turismo...
Inda...
Turismo...

Grupo...
Turismo...
Grupo...
Turismo...
Grupo...
Turismo...

Grupo...
Turismo...
Grupo...
Turismo...
Grupo...
Turismo...

Grupo...
Turismo...
Grupo...
Turismo...
Grupo...
Turismo...

Grupo...
Turismo...
Grupo...
Turismo...
Grupo...
Turismo...

Grupo...
Turismo...
Grupo...
Turismo...
Grupo...
Turismo...

