

CORREIO DA LAVOURA

FUNDADO A 22 DE MARÇO DE 1917
 Ano LV NOVA IGUAÇU (RJ), Sábado, 6 e domingo, 7 de novembro de 1971 N. 2841

PREÇO DESTA
 EXEMPLAR

Cr\$ 0,30

FUNDADOR
 Sílvio Azeredo
 Diretor-Gerente
 Assis de Azeredo
 Diretor-Secretário
 Luiz de Azeredo

Ex-Juiz em Nova Iguaçu toma posse no Tribunal de Alçada



DR. MOACIR MARQUES MORADO

o Tribunal de Alçada do Estado, cujos juizes tomaram posse durante a cerimônia — um deles o dr. Moacir Marques Morado, ex-Juiz de Direito nesta cidade.

Para a presidência e vice do TA, após o ato solene de instalação, foram eleitos os drs. Jovino Machado Jordão e José Bastos de Barros, respectivamente.

O dr. Enéas Marzano, também ex-Juiz de Direito nesta Comarca, atualmente na presidência do Tribunal de Justiça do Estado, ao discursar, destacou a importância do Tribunal e "a compreensão da Assembléia Legislativa e do Governador Raimundo Padilha que permitiram a sua instalação".

COMPOSIÇÃO

Integram a nova Córte, que funcionará com duas Câmaras Cíveis e uma Criminal, além do dr. Moacir

Marques Morado, os juizes Nelson Martins Ferreira, Hermo Duncan Ferreira Pinto, José Domingos Sartori, Hírton Xavier da Mata, Jesus Antunes Siqueira, Paulo Gomes da Silva Filho e João Francisco.

PRESENCAS

Além da presença do Governador do Estado e do Arcebispo Metropolitano, compareceram à solenidade de instalação do Tribunal de Alçada o prof. Joaquim de Freitas — presidente da Assembléia, eng. José Pitombo — Prefeito de Niterói, general Gentil Marcondes Filho — Comandante da II Brigada de Infantaria, chefes das Casas Civil e Militar do Palácio Nilo Peçanha, grande número de secretários de Estado, parlamentares, desembargadores, juizes e outras autoridades civis e militares.

Amaral Peixoto recebe hoje o título de Cidadão Iguaçuano



De acordo com a programação elaborada pela Câmara, o Senador Ernani do Amaral Peixoto (foto) receberá, hoje, às 17 horas, em Sessão Solene, o título honorífico de cidadão iguaçuano. Na ocasião, além do homenagem, falará sobre o vereador Augusto César Trigueiro (autor do projeto).

Segundo informações concedidas ao CL pelo líder do MDB na Câmara, vereador Humberto dos Santos, nenhuma homenagem deverá ser prestada pelo partido ao Senador, durante a sua visita a esta cidade.

Depois de reafirmar a candidatura Amaral Peixoto ao Governo do Estado nas eleições de 1974, o líder oposicionista desmentiu que houvesse qualquer fundamento nas declarações do deputado estadual Silvério do Espírito Santo, que propalava a sua iniciativa de lançar aquela candidatura na solenidade de hoje, com o apoio dos diretórios emedebistas dos municípios da Baixada.

secretário. Donald Peloso — diretor de finanças, Hildeberto Carneiro de Oliveira — diretor cultural e José Fabiano Gomes Gouvêa — diretor social.

Prefeito parcela Impostos

O prefeito Bolivard Gomes de Assumpção determinou ao Departamento de Fazenda o recebimento sem multa, até o dia 30 de novembro, dos impostos devidos à municipalidade pelos contribuintes em atraso.

Determinou ainda o Chefe do Executivo que aquela repartição municipal elabore uma tabela de parcelamento desses débitos sempre que a dívida ultrapassar o valor correspondente a dois salários-mínimos vigentes na região.

Com esta medida de afrouxamento na cobrança dos impostos dos contribuintes em atraso com a municipalidade, o prefeito Bolivard visa aumentar consideravelmente a arrecadação municipal neste final de ano e poder, assim, estabelecer a execução gradual de seu programa de obras.

Presidente da Associação Rural afirma:

Luta pela permanência do Posto de Defesa Animal em NI continua

A respeito do processo de transferência do Posto de Defesa Sanitária Animal de Nova Iguaçu para o Km 47, o dr. Lehar Rodrigues da Silva — presidente da Associação Rural — afirmou que existem dois expedientes de exposição de motivos a serem encaminhados ao Ministro Cirne Lima — um da própria Associação Rural e outro da Cooperativa Agropecuária de Nova Iguaçu. Este último expediente já foi encaminhado ao Secretário da Confederação Nacional de Agricultura, dr. Ademar de Moura.

ESPERANÇA

O dr. Lehar Rodrigues da Silva declarou que está esperançoso numa decisão ministerial favorável aos interesses dos criadores locais, em face das razões expostas ao dr. Cirne Lima, dando

conta da necessidade da permanência do Posto de Defesa Sanitária Animal em Nova Iguaçu.

— O que nos anima — continuou o dr. Lehar — é o fato de que o Ministro da Agricultura tem procurado dar o máximo de assistência, em todo o país, a todos aqueles que se ocupam da atividade pecuária.

ESTADO PODE SER SOLUÇÃO

— Caso o Posto de Defesa Sanitária Animal seja retirado de Nova Iguaçu — finalizou o dr. Lehar — a Associação Rural apelará para o Governo do Estado, a fim de que seja instalado no Município um organismo com idênticas finalidades ao atualmente existente, devido às necessidades dos granjeiros e criadores de gado de Nova Iguaçu.

FACULDADE DE FILOSOFIA, CIÊNCIAS

E LETRAS DE NOVA IGUAÇU

Curso Pré-Vestibular

Português e Literatura — Português e Inglês — Matemática — Física — História Natural e Pedagogia

INSCRIÇÕES ABERTAS

Início das aulas (dia 8), segunda-feira RUA AFRÂNIO PEIXOTO, 99 — Tel. 2571

Educação e História

A Reforma

Newton G. de Barros

Senhorita L. F. Sou também entusiasta da atual reforma. Suas metas são revolucionárias. Creio que os verdadeiros idealistas da Educação podem realizar ampla e profunda tarefa visando ao envolvimento dinâmico do adolescente com a liberdade e a responsabilidade. O sr. Ministro vem sendo entrevistado, no Brasil inteiro, e dando destaque a afirmações importantes sobre as metas ocultas e as saias de sã vazes durante os meses de julho, janeiro e fevereiro.

Os professores vão ser convocados para um sacrifício maior.

Além dos salários que ainda não chegaram a um nível a altura das nossas reais necessidades, há o tempo de aprimoramento intelectual a ser suprimido.

O Brasil sempre aproveitou julho e janeiro para os cursos intensivos de extensão universitária. Ou para as Campanhas de Aperfeiçoamento e Difusão do Ensino.

Acredito na possibilidade de um entrustamento nacional pelo rodízio compreensivo, a fim de não suprimirmos aquelas possibilidades de aperfeiçoamento.

O mais importante no momento, é oferecer, às "mãos soltas", uma possibilidade de auto-enriquecimento técnico. Conseqüentemente, o desenvolvimento brasileiro, reduzindo a taxa do consumo.

(Concluído na última página)

Tomou posse nova Diretoria da AMNI



No último dia 29 (sexta-feira), na sede do Nova Iguaçu Country Club, realizou-se o jantar de posse da nova diretoria (biênio 1971/72) da Associação Médica de Nova Iguaçu.

O flagrante acima mostra o momento em que o dr. Paulo Fernando de Mello Torres proferiu o discurso de posse da presidência da atual diretoria, vendo-se, da esquerda para a direita, os drs. Valdenir de Bragança — vice-presidente da Associação Médica Brasileira, dr. Pedro Kassab — presidente, dr. Armando Augusto Almeida — ex-presidente da AMNI e sr. Fedora Borghi Torres

Estiveram ainda presentes a solenidade do dia 29 os drs. Nilton Pôrto Brasil — presidente da Associação Médica Fluminense, Carlos Portelly — eleito médico-do-ano, Geraldo Rocha Mota — presidente da UNIMED de Niterói, Eduardo Chid Kraichett, deputado Jorge David, drs. Adilson Tavares, Elmo Braga, José Carlos do Valle, Hermínio Berçot de Mello e sr. Mamed Caki.

Com a eleição do dr. Paulo Fernando de Mello Torres para o biênio 1971/72, a nova diretoria ficou assim constituída: Ueliton Viana — vice, Luther de Freitas Sant'Ana — 1º secretário, Jessé Antônio Siqueira — 2º

LAVOURA

Clube Iguaçu

Clube Iguaçu

Clube Iguaçu

Clube Iguaçu

Clube Iguaçu

Clube Iguaçu

Clube Iguaçu

Clube Iguaçu

Clube Iguaçu

Clube Iguaçu

Clube Iguaçu

Clube Iguaçu

Clube Iguaçu

Clube Iguaçu

Clube Iguaçu

Clube Iguaçu

A SEMANA

J. PONTUAL

Quinta-feira última a Câmara Municipal autorizou o Prefeito Bolívar Gomes de Assumpção a adquirir um empréstimo de Cr\$ 1.200.000,00 para a compra de máquinas, ausentando-se do plenário toda a bancada do M.D.B., na hora da votação. O motivo dessa ausência foi provocado pelo diretorio municipal, que esbarrou com o comportamento "fajuto" de sua bancada na Câmara, fechou questão sobre a votação da matéria. Como pela lei dos partidos a desobediência partidária implica na cassação de mandato, a troca de favores (usada e abusada por alguns) ficou para melhor oportunidade.

Ainda a respeito do comportamento da bancada emedebista na Câmara Municipal, um portavoza do diretorio municipal afirmou que os elementos cuja dignidade política vem deixando a desejar serão impedidos de se candidatar para a legenda oposicionista a qualquer cargo, nas eleições de 1972.

A aprovação da mensagem do Executivo que criou as sub-regiões administrativas de Austin

e Miguel Couto (e não Eng. Pedreira) está repleta de irregularidades. Num mesmo dia (27/10) foi apresentada, votada e aprovada (em regime de urgência) e com dispensa de interstício) sem que a Comissão de Justiça — composta pelos vereadores Mário Marques, Percy Batista Crispim e José Rosa Siqueira, ausentes a essa reunião — dessem o parecer. Muito embora estivessem ausentes, as suas presenças constaram em ata da reunião presidida pelo vereador Celso Almeida (um dos interessados na aprovação do projeto). O que causou espanto é que o M.D.B., nem no dia da votação, ou na reunião seguinte, protestou. Para agravar mais ainda a situação o parecer da comissão de Justiça foi dado na sexta-feira (29/10), naturalmente com data atrasada.

Para que ninguém desminta fatos acima, o vereador José Rosa Siqueira, membro da Comissão de Justiça da Câmara, comentou numa roda de pessoas, em que estávamos presentes, que ficara indignado e surpreendido ao ver publicado no "Correio da Semana" (27/10) a aprovação de uma mensagem em que dera parecer no dia anterior, sem que tenha havido reunião plenária. Presente na roda, o vereador Mário Marques confirmava a notícia, alegando que se negara a dar parecer. Não só o M.D.B., como também a ARENA, precisa fiscalizar o comportamento de sua bancada.

Ontem (sexta-feira), às 19h 30m, no salão nobre do Nova Iguaçu Country Club, o Prof. Mello e Souza (Malba Tahan) pronunciou uma conferência sobre o tema **AS APRENSIÕES ENGANAM**. A presença de Malba Tahan no Nova Iguaçu, que superlotou o Country Club foi uma promoção do Colégio Brasil, organizada pelos professores Aquilino Domingues Quintas (diretor do Estabelecimento), Edson Alves Nery, Jadir Rodrigues Bastos e Ezequias Ribeiro de Moraes.

Dia 9 (2.ª feira) serão realizadas as solenidades de instalação do Setor Regional da Companhia Nacional de Alimentação Escolar, às 10 horas, na Rua Mal. Floriano Peixoto, 2.102

(antiga sede da Prefeitura). O Chefe do Setor Regional, Leonardo Manoel da Silva Falcão, e o prefeito Bolívar Gomes de Assumpção convidam o povo iguaçuano para o grande acontecimento.

O Bairro Califórnia lançará, nas próximas eleições, pela primeira vez um candidato à Câmara Municipal. O escolhido foi o sr. Luiz de Vasconcelos Rosa, que disputará as eleições pela legenda do M.D.B.

E por falar em bairro: o Bairro Vila Nova está em estado de calamidade pública. Nem mesmo tendo um representante na Câmara Municipal, o vereador Nahim André (líder do Governo), seus moradores conseguem manter as ruas do bairro transitáveis.

Enquanto tudo isso acontece, os carros de praça continuam sem atender a lei que determina o uso de taxímetro. E já se passaram mais de quatro meses da data da aprovação da referida lei.

Fábrica de Tecidos Maracanã abre loja em Nova Iguaçu



Mais uma loja da rede de Supermercados das Fábricas de Tecidos Maracanã foi inaugurada. Agora em Nova Iguaçu, à Av. Gov. Anaral Peixoto, 457.

Segunda-feira, às 10 horas, considerável número de populares postava-se diante da nova casa, cuja inauguração se deu, precisamente, às 10,30 horas, quando o sr. Jorge Reston — diretor do setor varejista — convidou o sr. Hilton Neves — que representava no ato a ACINI e o Sindicato do Comércio Varejista — para desatar a fita simbólica (foto), dando por inaugurada mais uma loja das Fábricas Maracanã, com seu amplo e variado estoque de tecidos das mais variadas e belas padronagens.

Na inauguração de segunda-feira última, além das pessoas citadas, achavam-se presentes os srs. João Zanetti (presidente), Jaime Ribeiro (chefe de vendas), Yolanda Ribeiro (chefe do setor de promoções) e o sr. Marcelo Silva (representante da SGB Publicidades).

Após o ato inaugural foi servido aos presentes um coquetel.

Poluição

Licínio Costa

O substantivo feminino "poluição" não quer, no abandono, num cantinho do dicionário. Vez em quando, aparece um avião mais ou menos branco e o reflexo de lá para um empreendimento de nada. Alguns nem lhe dão um a mínima confluência e, quando dela percebem, preferiam, avelar para o transitivo relativo, como fez o Rui, de certa feita: "São proibidas construções, capazes de poluir a água de poço ou fonte alheia".

Parece que no limiar deste século, porém, a assinalada vocábulo passou a girar de certo, embora discreto, prestigio. Seu valor gramatical tornou-se de grande utilidade para qualificar as águas da Lagoa Rodrigo de Freitas, na Guanabara, as quais, segundo decidiram pessoas envolvidas no assunto, cessaram, em determinados períodos do ano, a morte de milhares de peixes! Tão eficientes foram os serviços prestados pelo ditinto tema do nosso vendicula que, pouco a pouco, ele foi sendo chamado a intervir na designação das águas de diversas praias, rios e riachos da maravilhosa Cidade de São Sebastião do Rio de Janeiro...

"Cria fama e deixa-o na rama", eis o d'itudo popular. Agora, a já muito badalada poluição não tem sido mais somente. É poluição pra cá, é poluição pra lá! É poluição das águas e do ar. É poluição sonora, mental, moral, social e até musical. Nossa! É poluição que não acaba mais... Uma palavra! Melhor que tantas as palavras reunidas, com orçãos, gongolhos e tudo! Dentro os trópicos, espécies de poluição, a que reza as suas atitudes nas águas parece ser a mais corrotiva e deletéria. Maiormente, quando a água atingida é (ou era) potável. Nossa, não é a água sofrim vida sete de poluição, que não só lhe ofta a sua liquida, como também lhe extermina o e todo piscoso, acorrentado, desta maneira, uma série enorme de problemas para a sobrevivência humana.

Em muitas águas rias, não a água era fresca e o resaca abundante se ainda restou um pouco de água, talvez não mais quente. Já era como dizem os modernos, Contribui para agravar, ainda mais, esse já calamitosa situação o d'itudo com o qual ela vem sendo encorajada por quem de direito. Já as rias foram tomadas não como reservas do peritico floresta, mas, unicamente, como condutores dos esgotos produzidos pela população inclusive fáblicas e urbanas. A colta é desiluminadamente levada a esse ponto como se o pesando (que nos alimenta) e a água (que nos livra da sede) fossem coisa de somente, sem qualquer preocupação futura...

Desnecessário será dizer que Nova Iguaçu, nesta particular, é uma das mais ameaçadas. Rios e Lagos deste Município que a juventude do meu tempo usava, cotidianamente, para a prática da natação e da pesca, hoje não mais podem servir eficientemente nem para nenhum dos dois. E todos devem ser feitos concernentes à distribuição de esgotos e ao replantio de nossas florestas, com o objetivo de dar proteção aos nossos mananciais. Por outro lado, muitas empresas precisam ser tomadas no sentido de que todos obedeçam as leis criadas com essa finalidade. Se não as houver suficientes, que outras se formem, a fim de obstar os implantes principalmente as fáblicas, a serem as impurezas (dejetos, dejetos etc.) desenvolvidas à terra, à qual pertencem; e ao rio apenas o que é dele: a água mais pura possível.

Agência Arcas de Automóveis

Comunica que está aceitando pedidos de autos Zero quilômetro marcas CORCEL e de toda linha Ford, tais como GALAXIE - L.T.D. - RURAL - JEEP - CAMINHÃO e ITAMARATY.

Vendas em até 36 meses sem entrada ou em 24 meses com a taxa mais baixa da Batizada.

Aceitamos qualquer encomenda de autos novos e usados.

Temos também caminhão Chevrolet 1970 e Ford zero quilômetro.

TEMOS FINANCIAMENTO PRÓPRIO

VENHA ESCOLHER O SEU CARRO
Recebemos também autos em consignação com garantia de venda. — Fazemos financiamento de veículos mesmo não sendo comprado na Agência. Brevemente aluguel de Bugue.

Rua Sebastião Lacerda no 279 — Tel. 3052
BAIRRO DO K-11 — NOVA IGUAÇU

Atendemos aos domingos até às 12 horas
Estamos dando descontos especiais em CORCEL Zero quilômetro e OPALA usado.

Dr. Alcides Fatorelli CLINICA DE CRIANÇAS

Diariamente: das 14 às 18h. — Aos sábados: das 8,30 às 12h.
Consultório: Av. Amaral Peixoto, 350, 1.º/3, Nova Iguaçu



VERDE
Hoje e amanhã — "Sete arremédias para um epítio" e "O Sentio no mundo dos mortos". ★ Segunda-feira domingo — "Calu uma moça na minha sup", com Peter Sellers e Golden H wn; e "Sledge, o homem marcado".

IGUAÇU
Hoje e amanhã — "O padre que querlecasar se" e "Rezo a Deus e odeio o meu próximo". ★ Segunda-feira a domingo — "O entéro da castelina", com Jece Valadão; e "Meu revólver nunca let", com John Ireland.

PAVILHÃO
Hoje e amanhã — "A grande batalha" e "Socinha toda pura" (nacional). ★ Segunda-feira a domingo — "Crime sem perdã". ★ Segunda a quarta-feira — "Les femmes". ★ Quinta-feira a domingo — "A grande ameaça".

REGISTRO DE TÍTULOS E DOCUMENTOS
CARTÓRIO RODOLPHO QUARESMA — 8.º OFÍCIO
Registros Diversos — Escrituras — Contratos — Procurações — Firmas etc.
Rua Galvão Vargas, 68 — Fone: 2925 — Nova Iguaçu

Centro de Coordenação Pós-Cursilho

Quarta-feira, dia 3, foi constituído o Centro de Formação Pós-Cursilho, com sede de ação circunscrita à sede do Município (centro), e que estará localizado, provisoriamente, na trav. Mariano de Moura (ao lado da Catedral). O horário de atendimento é das 14 às 20h30m, diariamente.

Compõem o Centro de Coordenação Pós-Cursilho os Drs. Cial Brito, Altamiro de Silva A arço, João de Almeida F. e Newton Coelho Dias; srs. José Santa Rosa Costa, Rubem Paqueta de Almeida, Líno H-ermida, Váiter José Vaz e Dirceu Crispil.

Todas as pessoas, de agora em diante, interessadas no movimento cursilista, deverão se dirigir ao Centro de Coordenação, onde serão esclarecidas e orientadas em todos os detalhes a respeito da organização, programa e objetivos do movimento.

Toribio Antunes

(Missa de 30.º dia)

João Antunes, irmãos, genros, noras, netos e demais parentes convidam as pessoas amigas para assistirem à missa que, por alma de seu querido e saudoso pai, sogro e avô, TORIBIO ANTUNES, mandarão celebrar às 9h30m do próx mo dia 8 (segunda-feira), na igreja de N. S. de Fátima e S. Jorge, nesta cidade. E antecipam agradecimentos aos que comparecerem ao ato de fé cristã.

Áurea Pereira Faria

(Missa de 7.º dia)

Oswaldo Faria Pereira, filhos, noras, netos e demais parentes convidam as pessoas amigas para a missa que farão realizr no dia 10 (quarta-feira), às 18h, na Igreja de N. S. de Fátima e S. Jorge, por alma de sua saudosa esposa, mãe, sogra e avó, AUREA. E desde já agradecem a todos os que comparecerem a esse ato de fé.

Rivaldo de Souza

(Missa do 1.º ano)

Ruth de Moura Souza e filha convidam p rantes e amigos para a missa que será celebrada em sufrágio da alma de seu inextinguível espóso e pai, RIVALDO no dia 9 (terça-feira), às 8h30, na Igreja de N. S. de Fátima e S. Jorge. E desde já ficam agradecidos a todos os que assistirem ao ato de fé.

PARA CRIANÇAS

Deixe seu filho se comunicar através do

Desenho, Pintura e Arte
Turmas às 15, 16 e 17 horas, todas as terças-feiras, por apenas Cr\$ 30,00 mensais.
Rua Rangel Pestana, 118, Tel. 3093 — D. Ady Teixeira

LINO & PAULO

PINTURAS EM GERAL
Executamos com a máxima perfeição e rapidez
Rua Alberto Melo, 165
Comendador Soares — (RJ)
Agradecemos a preferência
Telefone p/favor 3247

Dra. Therezinha dos Anjos Afonso
Clínica de Senhoras
Horário: Segundas, quartas e sextas, das 16 às 18h.
Consultório: Av. Amaral Peixoto, 154 — Sala 202
Nova Iguaçu

REGISTRO DE TÍTULOS E DOCUMENTOS
CARTÓRIO RODOLPHO QUARESMA — 8.º OFÍCIO
Registros Diversos — Escrituras — Contratos — Procurações — Firmas etc.
Rua Galvão Vargas, 68 — Fone: 2925 — Nova Iguaçu

SANTA ROSA
Hoje e amanhã — "A garota do automóvel", com Samantha Eggar e Oliver Reed; e "Zan, o novo rei das selvas", com Steve Hawkes e Kitty Swan.

PERIGO DA
...meio século...
BREVIEMENTE EM NOVA IGUAÇU
CLINIC
Completo Serviço Clínico e Cardiológico
Diagnostico - Check-up - Oxigenoterapia - Remoções
DIA E NOITE
Av. Santos Dumont, 135
Novo Plano de Venda
Credito e Entrega imediatas
Material de Construção

A LAPIS...

O PERIGO DA CÁRIE

TODA criança — tem o direito natural de nascer livre de doenças, de deformidades e de sangue impuro.

Toda criança tem o direito natural de ser querida, respeitada na sua individualidade, cuidadosamente educada, física e moralmente protegida contra as doenças, mas inocuada e mais companheira. Sentimo-nos honrados, sem dúvida, com os aplausos à imprensa já longa jornada nas salas da imprensa, em alto espírito de concórdia e critério, em benefício da saúde dos homens de amanhã, quer as Imprensa leiga ou especializada, ou mesmo, através, de várias emissoras.

Durval Baptista Pereira, figura brilhante do magistério fluminense, um dos nossos melhores amigos, de há muito se tem servido da imprensa na divulgação de conceitos práticos sobre a conservação dos dentes e higiene da boca em prol da consciência sanitária da Terra de Santa Cruz.

Pertencem ao prof. Durval Baptista Pereira, um dos abnegados dos grandes problemas sociais, as linhas seguintes da presente crônica.

As cáries dentárias são focos de infecções que expõem o organismo a gravíssimas consequências.

Delvino Silveira

Os dentes não são órgãos independentes do resto do organismo; meditemos sobre este conceito e tenhamos em mente os graves que podem produzir um foco de infecção dentária irradiando malfático para todos os órgãos.

A cárie é a afecção mais comum dos dentes por isso que antigo sutor dizia que ela era a razão de ser do dentista.

A cárie dentária não é mais do que o apodrecimento gradual da substância dura do dente, motivado pelos micróbios da boca e pela fermentação dos detritos alimentares, terminando pela sua destruição completa e comprometendo os tecidos circunvizinhos, constituindo focos graves de infecção que pode repercutir em qualquer parte do organismo.

Convém lembrar, para melhor compreensão do assunto, que a coroa do dente é formada por dois tecidos duros justapostos que, recobrem a pilpa dentária, constituída de tecido conjuntivo mole vascular-nervoso, que vulgarmente chamam de «nervo do dente» — pela sua excessiva sensibilidade.

Dos tecidos duros o exterior é o «esmalte», resistente e insensível, enquanto a «dentina» ou «marfim» que lhe fica de baixo, também duro porém menos resistente e sensível aos agentes exteriores.

Geralmente nos apercebemos da cárie quando ela já atingiu a dentina porque somos despertados pelo sinal de alarme — a dor, que se sente ao trincar ou às mudanças bruscas da temperatura dos alimentos. A dor será expulsa quando a cárie em fase adiantada já atingiu a polpa do dente.

A cárie começa preferencialmente nas cicatrículas e nos interstícios dos dentes menos acessíveis à limpeza, é comum no colo e raramente nas faces lisas.

A cárie é frequente nos dentes mal mineralizados e mal constituídos.

Lembre-mo-nos que uma cavidade carida em um dente é um verdadeiro esgoto de podridão que produz hálito fétido e despeja para o meio bucal detritos fermentados que são absorvidos com os alimentos!

— «Antes prevenir do que curar», repete o povo na sua sabedoria irretorquível, e o odontólogo moderno procura justamente combater o aparecimento da cárie dentária, por ele já considerada uma odontopatia evitável.

O assunto é vasto, vastíssimo, prezados leitores.

Aqui ficamos, por hoje.

Pelas Cruzes nas Estradas

Pelas cruzeiras nas estradas, pelos caminhos interrompidos, pela tortura dos que morreram, sem terminar a viagem, por todos que saíram, não chegaram, não voltaram... Pelos que esperaram e se desesperaram... por todos, vivos e mortos, esperançosos e desesperançados, crentes e descrentes...

Pelas cruzeiras nas estradas, pelos caminhos interrompidos. Pela morte que veio rápida. Pela vida, porcelana vagabunda, que quebrou, Pelos amores castrados...

Por todos, vivos e mortos, pelos que deixaram, pelos que ficaram, me entereço e abraço suas sombras, pois que rezar não posso, que esqueci onde detet Deus, (em que cruz de estrada ficou).

Pelas cruzeiras nas estradas, pelos nelas crucificados, pelos por elas em sacrifício...

AUGUSTO BRAGANÇA

Desencanto

o dedo

- o dedo olha
- aponta
- a ponta risca
- perfura
- o grossodelgado
- vazio

Neyalberto

AGENDA

Censo Econômico

O Censo Econômico será dado como concluído pela agência local do IBGE até o próximo dia 15.

Chamada Militar

O Exército continua chamando os rapazes da classe de 1953 e anteriores. O endereço é: Comissão de Seleção n. 9-1º/da 2ª R. I. — Vila Militar, na Guanabara. O horário de atendimento é a partir das 7 horas.

Semana Inglesa

Ainda sem solução a solicitação encaminhada pelo Sindicato do Comércio Varejista e pela Associação Comercial e Industrial de Nova Iguaçu (ACIN), no sentido da supressão da «Semana Inglesa», a partir da 2ª quinzena de novembro até o encerramento das festividades de fim de ano.

Correios

Forum suspensas as taxas para expedição de correspondência (cartas e telegramas) a domicílio. A relação dos candidatos aprovados (82) no concurso para carteiro encontra-se afixado na agência local da ECT.

DR. J. GOULART

Clinica e Cirurgia dos Olhos

Departamento de Glaucoma — Estrabismo (Exercícios) — Neuro-oftalmológico — Betaterapia — Prescrição de Óculos.

DIARIAMENTE À TARDE

Consultório: Rua Otávio Tarquino, 74 — Apt. 201 — 2º and. EDIFÍCIO MERCANBANK Tel. 3155
Residência: Rua Frutuoso Rangel, 137 — Nova Iguaçu

Casa de Saúde e Maternidade N. S. de Fatima

Operações, Partos, Fraturas, Clínica Médica, Ratos I, Fisioterapia, Ozigenio.

SERVIÇO DE PRONTO SOCORRO DIA E NOITE
Rua Bernardino Melo, 1465—Tel. 2858 — Nova Iguaçu

Inventada a bicicleta elétrica

A primeira bicicleta elétrica do mundo, inventada pelo pernambucano José Augusto de Farias, está interessando a um grupo francês. Seu representante no Brasil já enviou a Paris modelo para fabricação de motores de baixa voltagem, com vistas ao aperfeiçoamento do invento.

Matemática

Aulas particulares — Ginásio — Individuais ou coletivas até 5 alunos
R. Mal. Floriano, 1744, sala 5
Centro — NOVA IGUAÇU

E. C. Iguaçu

Conselho Deliberativo

CONVOCAÇÃO

De ordem do Senhor Presidente convoco os Senhores Conselheiros para uma reunião a ser realizada no dia 17 (dezesete) do corrente, às 21 horas, com a seguinte ordem do dia:

Posee ciência dos conselhos administrativo e fiscal.

Nova Iguaçu, 3 de novembro de 1971.

MATTEO PALLADINO
Secretário

Há precisamente meio século...

Registrava em suas colunas o CL:

Casamento, em Quelmador, do jovem Célio Borges de Melo, funcionário da Central, com a srta. Pauletina Braga de Souza Antunes, filha do casal major Antônio de Souza Antunes—Pérsia Braga de Souza Antunes.

— Magnífica festa esportiva no campo do E. C. Iguaçu, que recebeu a visita dos Batutas de São Cristóvão. As equipes locais venceram na primeira prova por 3 x 2 e na segunda (1ª quadros) por 2 x 0. Foram momentos de cordialidade que viveram os iguaçuenses e a simpática embaixada dos Batutas.

— Preparativos para a inauguração, na praça Ministro Seabra, da sede do Clube dos Progressistas, sociedade carnavalesca e dançante.

BREVEMENTE EM NOVA IGUAÇU

CLINICOR

Completo Serviço Clínico e Cardiológico de Urgência.

Eletrocardiograma a domicilio -- Oxigenioterapia -- Laboratório clínico -- «Check-up» -- Remoções -- Internações.

DIA E NOITE

Av. Santos Dumont, 135 — Chame: Tel. 2617

Nôvo Plano de Vendas para Você Construir ou Reformar sua Casa

Crédito e Entregas Imediatas

FINANCIAMENTO ATÉ 24 MESES

Faça-nos uma visita sem compromisso

Materiais de Construção Santa Cecília
AV. GOV. AMARAL PEIXOTO, 715 a 729 — NOVA IGUAÇU

A. S. DUARTE
TELEFONES: 2736 e 3241

de Tecidos Maracanã em Nova Iguaçu

de rede de Supermercado das 7h

Marciano foi inaugurado. Após em Gov. Am. Peixoto, 457.

as 10 horas, considerável número de

amente, às 10.30 horas, quando o

reitor do setor varejista — convém o

rio Varejista — para desat a

ando por inauguração mais uma loja

nia, com seu amplo e variado estoque

variedades e belas patronagens.

de segunda-feira (11ma), além de

chamavam presentes os sr. João Za-

Jaime Ribeiro (chefe de vendas),

do setor de promoções) e o sr. Mar-

namante da SCS Publicidade).

gratual (c) servido aos presentes um

Toribio Antunes

(Missas de 7ª dia)

João Antunes, irmão

genitor, nome, neto e

demais parentes con-

dam as pessoas amigas

para assistirem à missa, que

por volta de seu quarto, e

assudos pelo sr. João Za-

RIBIO ANTUNES, mantendo

celebrar às 10.30 horas, no

da 8 (segunda-feira), na

de N. S. de Fátima e E.

Jorge, nesta data. Estu-

pan agradecimento em que

como receberam ao sr. de

crível.

Aurea Pereira Faria

(Missas de 7ª dia)

Oswaldo Faria Pereira,

filho, no x, veio a

mais parentes con-

as pessoas amigas para

a missa que terá lugar no

da 10 (quarta-feira), às 10h

na Igreja de N. S. de Fátima

de São Jorge, por volta de sua

seuadora esposa, sr. e

avo AUREA. E desde já se

doem a todos os que compe-

recebem a esse ato de fé.

Rivaldo de Souza

(Missas de 1ª e 2ª dias)

Ruth de Moura Souza e

filha conviveram p tempo

e amigos para a missa

que será celebrada no

tráfego de missa de 7h, em

quele dia, no templo de

DO no dia 9 (terça-feira), às

10h30, na Igreja de N. S. de

tima e S. Jorge. E desde já

ficam agradecidos a todos os

que assistirem ao ato de fé.

PARA CRIANÇAS

Deixe seu filho se desenvolver

através do

Desenho, Pintura e Atividade

Turmas às 15, 16 e 17 horas

todas as terças-feiras, por

apenas Cr\$ 30,00 mensais.

Rua Rangel Penteado, 118, Tel.

3983 — D. Atty. Trivens

LINO & PAULO

PINTURAS EM GERAL

Executamos com a máxima

perfeição e rapidez

Rua Alberto Sarmento, 165

Agropecuária e Porteira

Teléfono 31747

LOUVOR AOS ORIXÁS

Meditação

José de Carvalho
O Poeta da Umbanda

Olhei o mundo através da janela. Vi o sol que morria no poente e olhei ao longe as grandes árvores que tingiam de verde o azulado fim de céu. Olhei nos rastos do sol, que festivamente douravam a terra, uma mensagem divina.

Vi a natureza que floria e enfeitava o meu mundo. Até procurei perguntar a mim mesmo: o que seria do meu mundo? de que seria feito, em verdade, o meu mundo? Meus olhos então, quase que em resposta, desceram e vi em meio à relva avermelhada pela luz do sol em despedida uma simples flor, quase que isolada... branca, simples, eternamente linda...

Meu pensamento começou então a divagar e em seqüências quase que instantâneas comecet a rever o céu, o mar, as árvores...

Senti no eterno espaço as nuvens que orlavam o céu, como se fossem espumas de um mar branco, no limbo céu que se descontinua aos meus olhos...

Olhei a pequena flor, quase escondida na terra relva e instantaneamente meus olhos subiram e se fixaram numa branca nuvem no céu...

Comparei em meus pensamentos a humildade da pequena flor e a humilde atividade da branca nuvem que, levada pelo vento, se transportava pelo céu a seguir os espaços, a correr sobre os mundos, a formar arabescos...

Existe, meditei, diferença entre os mundos, entre as coisas, entre as criaturas? Qual a diferença entre a humildade da flor e a branca nuvem que passava pelo céu?

Ambas sofrem, ambas vivem, ambas louvam ao eterno Criador. A pequena flor poderá ter vários destinos. Poderá a pequena flor ser varrida por uma tempestade ou poderá ser levada por mãos carinhosas para enfeitar, em hora de amor e glória, um sagrado altar de uma virgem mãe.

A branca nuvem poderá ser um enfeite, num céu azulado, onde transbordará contentamento e felicidade, ou poderá ser na dura tempestade uma nuvem a mais a desperdar temor e apreensão.

Meditei que assim somos nós, os seres humanos. Nascemos humildes como a pequena flor e poderemos alcançar as nuvens...

Cheguei à suprema conclusão que não existe diferença entre os mundos e lembrei-me que até em uma folha que cidi devemos dizer, falando com o nosso coração: Louvado seja N. S. Jesus Cristo. Saravá Oxalá.

Se você sofre e precisa de auxílio espiritual, envie nome e endereço para a «Corrente Espiritual do Caboclo Serra Verde», av. Automóvel Club, 907 - Inhaúma - Guanabara - ZC 13.

Papelaria -- Livros Fiscais -- Artigos Escolares -- Papéis plano para impressos

A Normalista

— DE —
NORMA DE SOUZA ANTUNES

Rua Quintino Bocaluva, 43 — Nova Iguaçu

Vidraçaria Iguaçu

DE
Vieira & Irmão Ltda.

Vidros de todos os tipos. — Quadros, molduras e espelhos.
Artigos para presentes.
Livros Didáticos e Artigos Escolares em geral

PREÇO E QUALIDADE

Estação Rodoviária Getúlio Moura, LOJA 13
Telefone 2308 — Nova Iguaçu



O CASTELINHO

Herminio Berçot de Mello
DENTISTA DE CRIANÇAS

... correções de posições dos dentes e dos maxilares de crianças e de adultos Aplicação de Fluor

De Segunda a sexta-feira, das 8 às 12 e das 14 às 18h.

Av. Nilo Peçanha, 151 — 3º andar — sala 314 — N. Iguaçu

TV DE TODAS AS MARCAS

Consertamos com rapidez e garantia.

Atendemos chamadas a domicílio em 24 horas.

DEP. DE APARELHOS TRANSISTORIZADOS:

Gravadores, Toca-Fita, Rádios de Pilha e de Automóvel.

Rua Marechal Floriano Peixoto, 2459
NOVA IGUAÇU



VAI CONSTRUIR OU REFORMAR?

CASA MERCÚRIO DE FERRAGENS LTDA.

A MAIS COMPLETA DO MUNICÍPIO!

R. MAL. FLORIANO PEIXOTO, 2210
Tels. 2047 e 2048 — Nova Iguaçu

Casa Santo Antônio

Livraria e Papelaria em geral — Artigos de presentes

Walter Ferreira Villaça

Rua Marechal Floriano Peixoto, 2018 — Tel. 2186
Filial: — Rua Bernardino Melo, 1793 — Telefone 3028
Nova Iguaçu Estado do Rio

LIVROS

NÃO COMPRE SEM VERIFICAR NOSSOS PREÇOS.

Livros novos na embalagem — Metade do preço

Dicionários — Português — Matemática — Sexo —
Culinária — História Infantil — Escritores.
Av. Nilo Peçanha, 827 — NOVA IGUAÇU

Condomínio do Edifício Galeria Central

Rua Otávio Tarquino, 45

ASSEMBLÉIA GERAL EXTRAORDINÁRIA

Ficam convidados os Condôminos do Edifício Galeria Central, situado à rua Otávio Tarquino, 45, nesta cidade, a se reunirem em Assembléia Geral Extraordinária no dia 10 (dez) de novembro do exercício fluente, às 18 (dezoito) horas, no saguão do edifício, a fim de deliberarem sobre os seguintes assuntos:

a) — Aprovação de contas;
b) — eleição de novo Síndico;
c) — assuntos de interesse geral.

Nova Iguaçu, 27 de outubro de 1971.

Raimundo Obéd Ponte
Síndico 2-2

Matemática

Aulas particulares — Ginásio — Individuais ou coletivas até 5 alunos

R. Mal. Floriano, 1744, sala 5
Centro — NOVA IGUAÇU

Advogado

Dr. Paulo Frões Machado — Advogado — Travessa Rosinda Martins, 71, sala 204. Tel. 2282 — Nova Iguaçu.

REGISTRO DE IMÓVEIS DA 2ª CIRCUNSCRIÇÃO DE NOVA IGUAÇU EDITAL

Hermes Gomes da Cunha, Oficial do Registro de Imóveis da 2ª Circunscrição da Comarca de Nova Iguaçu,

Pelo presente, atendendo ao que lhe foi requerido pela EMPRESA GRANJA PARAISO S.A., Intima Afonso Luiz Fernandes, Afonso Luiz Fernandes, Agenor Raimundo da Silva, Aguiar Almeida, Ana Lúcia Cortes Machado, Ana Maria da Silva, André Tavares de Lima Filho, Antônio Rodrigues de Andrade e Mário Apparelo de Andrade, Antônio Alcides dos Santos, Antônio José Toledo, Antônio da Silva Fernando, Antônio da Silva Fernando, Antônio da Silva Fernando, Anello Germano do Nascimento, Canito Olímpio de Oliveira, Claudionor Dias Prazeres, Cleir Silva, Cleir Silva, Clovis Machado, Cosme Leandro da Silva, Dário Antônio de Lima, Deivalir Teixeira, Deolinda Rodrigues Cunha, Dídima Rocha, Edmundo Lopes Rocha, Edson Gomes da Silva e Estelina Mendes da Conceição, Elío Amaral Muniz, Emílio Rodrigues, Fernando Raquel Panam, Francisco Jorge Filho, Geraldo de Souza, Gleóida Carlos, Gláucia Maria de Lima, Gregório Justino Souza e Maria do Carmo Rodrigues, Gregório Justino Souza e Maria do Carmo Rodrigues, Gumercindo da Silva Campos, Gumercindo da Silva Campos, Gumercindo da Silva Campos, Ivonil da Silva e Walquiria da Silva, Jayr Mathias da Silva, João Ferreira Sudré, João José dos Santos, José Braz da Silva, José da Cunha Dias, José Custódio, José Pedro da Silva, José Pinto da Silva e João Felix Neto, José Virgílio da Silva, Juarez Távora Pinheiro, Léa Silva Santos, Luiz Toledo, Manoel Araújo da Mata, Manoel Augusto, Maria Bernadete Alves Santos, Maria da Conceição Silva, Maria de Lourdes da Silva, Maura e Mauro Gomes da Silva, Milton da Costa, Naim Miranda, Nedina Maximiana de Oliveira, Nelson Lopes da Silva, Nilo Alberto, Pedro Cardoso dos Santos, Rosângela Pereira, Severino Luiz de Souza, Tania e Thelma Maria Manguelra do Amaral, Terezinha Constantino de Souza, Vicente Severino dos Santos, Virgúlio Pinto de Souza, Waldemir Valentim, e Wantull Teodoro da Silva, por se encontrarem em lugar ignorado, para comparecerem em seu Cartório, à rua Getúlio Vargas, 90, nesta cidade e pagarem as quantias de Cr\$ 4,08, 15,98, 174,00, 1,58, 68,00, 4,95, 12,00, 85,00, 210,00, 1,85, 5,50, 5,46, 106,00, 6,72, 57,00, 21,84, 22,88, 208,00, 24,00, 98,00, 72,00, 2,88, 180,00, 180,00, 10,92, 84,00, 4,23, 102,00, 268,00, 8,20, 10,45, 105,00, 9,80, 11,20, 37,35, 13,20, 12,45, 42,00, 180,00, 4,08, 12,24, 221,00, 50,00, 60,00, 64,00, 60,00, 230,00, 52,80, 92,00, 315,00, 19,74, 17,50, 272,00, 80,00, 20,00, 238,00, 60,00, 14,28, 120,00, 194,00, 14,28, 123,00, 165,00, 7,52, 128,00, 76,00, 17,88, 84,00, 58,00, e 152,00, respectivamente, referentes às prestações atrasadas dos lotes de terreno situados na «Cidade Jardim Cabuçu», em Cabuçu, no 2º distrito deste Município, Queimados, por eles prometidos comprar e as que se vencerem até a data do pagamento, além das custas, sob pena de, decorrido o prazo legal de trinta dias, serem os compromissos rescindidos e canceladas as respectivas averbações, nos termos do art. 14, do Decreto 3.079, de 15 de setembro de 1938. Nova Iguaçu, 14 de outubro de 1971. O Oficial: **Hermes Gomes da Cunha.** 2-2

REGISTRO DE IMÓVEIS DA 2ª CIRCUNSCRIÇÃO DE NOVA IGUAÇU EDITAL

Hermes Gomes da Cunha, Oficial do Registro de Imóveis da 2ª Circunscrição da Comarca de Nova Iguaçu,

Pelo presente, atendendo ao que lhe foi requerido pela EMPRESA GRANJA PARAISO S.A., Intima Agostinho Vieira da Silva, Américo Brasil da Costa, Ana Maria de Souza Felfelo, Angela Dalva Amaral da Silva, Arnaldo Nascimento Lopes, Benigna Cortat de Oliveira, Euzébio José de Oliveira, Geraldo da Fonseca da Cruz, Jair Reinel, João Vicente Frões, João Vidal de Pinho, João Vidal de Pinho, José Hermenegildo, Manoel Felix Trindade, Manoel Felix de Oliveira, Maria Esperança da Cunha, Nilo Silva, Olávio Damascena, Sebastião Pereira Soares e Teófilo Cesário, por se encontrarem em lugar ignorado, para comparecerem em seu Cartório na rua Getúlio Vargas, n. 90, nesta cidade, e pagarem as quantias de Cr\$ 3,16, 13,20, 5,10, 242,00, 11,52, 18,54, 3,60, 890,00, 4,60, 35,10, 2,16, 1,98, 198,00, 77,00, 62,10, 468,00, 80,00, 13,88, 9,90, 20,69, respectivamente, referentes às prestações atrasadas dos lotes de terreno situados na «Cidade Jardim Cabuçu», em Cabuçu, no 2º distrito deste Município, Queimados, por eles prometidos comprar e as que se vencerem até a data do pagamento, além das custas, sob pena de, decorrido o prazo legal de trinta dias, serem os compromissos rescindidos e canceladas as respectivas averbações, nos termos do art. 14, do Decreto 3.079, de 15 de setembro de 1938. Nova Iguaçu, 14 de outubro de 1971. O Oficial: **Hermes Gomes da Cunha.** 2-2

REGISTRO DE IMÓVEIS DA 2ª CIRCUNSCRIÇÃO DE NOVA IGUAÇU EDITAL

Hermes Gomes da Cunha, Oficial do Registro de Imóveis da 2ª Circunscrição da Comarca de Nova Iguaçu,

Pelo presente, atendendo ao que lhe foi requerido pela EMPRESA GRANJA PARAISO S.A., Intima Alcides Baptista de Paula, Antônio de Paula Filho, Carlos da Rocha, Francisco da Silva, João Gomes da Silva, José dos Santos, Manoel Ramiro Ferreira, Maria de Fátima Trigueiro, Maria José dos Anjos dos Santos, Nilson de Oliveira Santos, Paulo Batista da Silva, Renato Vaz de Medeiros, e Rosalina Felipe Santiago, por se encontrarem em lugar ignorado, para comparecerem em seu Cartório, à rua Getúlio Vargas, 90, nesta cidade e pagarem as quantias de Cr\$ 39,10, 112,00, 40,32, 22,75, 8,88, 210,00, 240,00, 288,00, 52,00, 8,00, 360,00, 270,00 e 84,00, respectivamente, referentes às prestações atrasadas dos lotes de terreno situados na «Cidade Jardim Cabuçu», em Cabuçu, no 2º distrito deste Município, Queimados, por eles prometidos comprar, e as que se vencerem até a data do pagamento, além das custas, sob pena de, decorrido o prazo legal de trinta dias, serem os compromissos rescindidos e canceladas as respectivas averbações, nos termos do art. 14, do Decreto 3.079, de 15 de setembro de 1938. Nova Iguaçu, 14 de outubro de 1971. O Oficial: **Hermes Gomes da Cunha.** 2-2

Ouvidos Nariz Garganta

Dr. Donald Peloso
Otorrinolaringologista
CREMERJ 1580/S
Consultório:
RUA GETULIO VARGAS, 51
MEPREL — Tel. 3078
3ª e 5ª-feira, das 16h às 19h.
Aos sábados das 9 às 11h.

Laboratório Iguaçuano
Participação
Laboratório de Análises Clínicas
Dr. José Luiz Ribeiro — CEF 193
Materiais de diapas
Bacteriologia — Serologia — Parasitologia
Fisiologia — Bioquímica — Microscopia
Análises de urina, fezes, suor, etc.
Exames de sangue — Títulos gástricos e duodenais —
Exames de soro — Testes de função renal, etc.
Rua do Rio Paraíba, 74 — Subúrbio 2
Tel. 300 — NOVA IGUAÇU

MAYESA
MAYESA RECURS S/A
Rua do Rio Paraíba, Nova Iguaçu
PROMOCÃO
Alinhamento de Óculos
Cirurgia Dentária de Urgência

Caleidoscópico iguaçuano

Logo após a memorável solenidade Inaugural da Arcádia Iguaçuana de Letras, seguiu-se a posse da Cadeira n.º 1, de que é patrono Joaquim Elói dos Santos Andrade, médico (histologista), escritor e professor, ex-assistente do cadáver, no Instituto de Medicina da Faculdade de Medicina do Rio de Janeiro. Como todos os demais patronos de AIL, nasceu no Município, isto é, na velha Iguaçu, berço, também, de um dos fundadores da Academia Brasileira de Letras.

Numa noite excepcionalmente estrelada de verão, presentes quase todos os arcades, inclusive o Prefeito de então, sr. Ari Schifano, que foi gentilíssimo para com a novel instituição, cobrindo-a de flores, reuniu-se o que havia de melhor, do lado dos convidados, para ouvir os dois discursos: o do acadêmico Rodrigo Otávio Filho, especialmente convidado para a solenidade — por seu pai, o juiz na velha Iguaçu — e o do fundador da Arcádia, que tomava posse da Cadeira n.º 1, cujo patrono, como já dissemos, era Joaquim Elói dos Santos Andrade.

Como se ainda não bastasse, para maior brilho da noite e assim coroar a solenidade para sempre, compareceram quase todos os membros da família de Elói de Andrade, inclusive uma de suas netas mais queridas e inteligentes, precisamente a sra. Cordélia de Andrade Navarro, professora da Escola Nacional de Belas Artes, além de muitos outros irmãos e conhecidos.

Agora que alguns anos já são decorridos da solenidade, a que não f. l. itou também a presença do então deputado federal Getúlio Barbosa de Moura, sempre ao lado de Ari Schifano — deparamos agora com outra nota justíssima que nos fez reportar a todo esse imenso e grandioso passado iguaçuano, para nós não muito longínquo.

E que, numa sucessão de êxitos — d. Cordélia de Andrade — que oferecera magnífico retrato a óleo de seu avô Elói, por ela mesma pintado, à AIL, acaba de receber a Medalha de Ouro, que constitui o mais alto laurel do Salão Nacional de Belas-Artes, como professora de Arte na Universidade Federal do Rio de Janeiro.

A prof.ª Cordélia concorreu com três paisagens das Cataratas do Iguaçu, em exposição no Ministério da Educação. Como iguaçuanos, não podíamos deixar de congratular-nos com o evento.

Por certo, o nome — rio Iguaçu — responsável pelas São-Quedas, uma das mais belas e tradicionais paisagens brasileiras, ficou gravado para sempre no coração da consagrada pintura, justamente por ser homônimo do nosso velho e tradicional rio Iguaçu — a cujas águas tanto se referiu seu querido avô Joaquim Elói dos Santos Andrade, em seus escritos, quer valorizando-o no transporte de açúcar, arroz, laranjas, algodão, café, fumo e demais gêneros que enriqueciam a Província em que nasceu e que ele tanto amava, quer em sua luta tanto humana quanto patriótica, em que ele clamava pela liberdade daqueles escravos que multíssimos nos ajudavam na prosperidade, sim, mas que possuíam também os mesmos direitos e regalias de todos nós, como seres humanos autênticos!

Sem dúvida, d. Cordélia, quando pintava as Cataratas, mantinha sua alma voltada para a memória de seu grande avô e mestre, iguaçuano de verdade.



ÓPTICA VISUAL

A Ótica da Família
Iguaçuana

VENDAS A CRÉDITO

Variedade em armações nacionais
e estrangeiras — Lentes Inquebráveis

ÓPTICA VISUAL

Rua Otávio Tarquínio, 35 — Nova Iguaçu

Dr. Vilson de Lemos

Clinica Médica — Gastroenterologia

CONSULTÓRIO: AV. NILO PEÇANHA, 54 — SALA 3

3ª e 5ª no horário das 19 às 20h30m.

Sábados no horário das 8 às 12h.

Residência:

Rua José Alves Pereira, 101

— Bairro da Posse

Clínica e cirurgia dos olhos

PROF. DR. AFONSO FATORELLI

HORÁRIO: Quarta-feira, de 8 às 12 e de 14 às 16h

Endereço em Nova Iguaçu:

AV. AMARAL PEIXOTO, 236 — Sala 304

NO RIO (Ilhúas) — Com hora marcada

Consultório: Rua General Roca, 778 — Salas 806 e 809

Telefones: 268-2841 e 268-5777

Centro de Glaucoma: Tel. 228-5176

Casa Soares Tintas

ALVAIADES — COLAS — PINCEIS
ÓLEOS — ESMALTES F TINTAS



Travessa 13 de Março, 126

Nova Iguaçu

Estado do Rio

Tel. 2628

FIJIAL

Praça dos Estudantes 77 — Telefone 2095 — Nilópolis

ATENÇÃO

O senhor que vai emplacar o seu carro, não o faça sem primeiro consultar um Desapachante autorizado no assunto.

GILTO DO NASCIMENTO

RUA GETÚLIO VARGAS, 179

Santa Casa da Misericórdia do Rio de Janeiro

Escritório: Rua 13 de Maio, 85 — sala 204 — Tel. 2361 — Nova Iguaçu

A Santa Casa da Misericórdia do Rio de Janeiro, plena proprietária das FAZENDAS MADUREIRA, MORRO AGUDO, TINGUA e SÃO JOSÉ, leva ao conhecimento de quem interessar possa, que ditas terras não poderão ser vendidas nem retalhadas os terrenos, a nenhum pretexto, nem, tampouco, exploradas as pedreiras existentes, por quem quer que seja, senão pela própria Santa Casa ou quem legalmente a represente.

MINISTRO AFRÂNIO ANTÔNIO DA COSTA — Provedor

Metamorfoses

Sara Rozinda Martins Moura Sá

Quem diria... quem diria...
Cheguei a um ponto onde nunca imaginei chegar.

Para mim a vida era (e como isso tudo parece passado: era) uma eterna estrada, por onde eu teria que caminhar, caminhar... caminhar sempre, buscando novas experiências, novas aprendizagens.

(Hoje, sinto uma sensação de estacionamento, já não caminho sem destino em minha estrada. Inveja aqueles que passam em busca do Novo).

Os meus ideais de pura liberdade parecem-me, agora, algo frenal... imaginário. Dos outros, pobres ideais, os grandes homens me fizeram os profanar. Foram implacavelmente consumidos, assim como eu me consumi.

Num rio, não podemos nadar contra a corrente; só vai gerar o cansaço precoce e a morte virá fatalmente.

Muita coisa foi destruída, mas outras tantas eu guardei. São objetos de um mundo meu, apenas meu. Há tempos ouvi o seguinte:

"Dois ratos durante a noite caíram num balde de leite. O primeiro, em desespero, gritou, nadou... morreu. O segundo nadou em círculos. Pela manhã estava em cima de mantelga — salvou-se!"

Será tudo isso apenas imaginação da autora?

RECLAMA O LEITOR

Cemitério, um lamaçal

Numerosos leitores do CL se queixaram do estado lastimável em que encontrava o Cemitério municipal no Dia de Finados. E que com as recentes e fortes chuvas que desabaram sobre o Município formou-se verdadeiro lamaçal no interior daquele campo santo, prejudicando o trânsito de milhares de pessoas que o visitaram para reverenciar seus entes-queridos. Afinal, já é tempo de o principal Cemitério do maior Município fluminense merecer maiores cuidados de seus responsáveis.

Açougue explora no peso

Vários leitores estão se queixando que o açougue situado na rodoviária Arruda Negreiros vem explorando a bôia do povo, num acinte às autoridades competentes. Trata-se de suas três balanças que, de tão viciadas, estão roubando 100 gramas no peso da carne, e o que é pior, na presença dos próprios fregueses. Urge providências enérgicas das autoridades a fim de coibir o abuso.

Eng. Pedreira quer ser distrito

Uma comissão de moradores e comerciantes de Engenheiro Pedreira vai entregar ao prefeito Bolívar Assumpção um memorial reivindicando a elevação daquela localidade a sétimo distrito deste Município. Outro memorial deverá ser enviado, pela mesma comissão, ao Presidente da Rede Ferroviária Federal, gen. Adolfo Manta, solicitando a construção de um viaduto sobre a linha férrea naquela localidade, assim como uma passagem para pedestres.

Asfaltamento

A propósito do Engenheiro Pedreira, a estrada ligando a localidade à Rodovia Presidente Dutra, ora em mau estado de conservação, está necessitando urgentemente de ser asfaltada. Com a palavra o diretor do DER.

Vila Fluminense

O povo de Vila Fluminense, neste Município, lê: entrega ao Prefeito de um abaixo-assinado contendo 138 assinaturas, onde é solicitada a construção de uma ponte para aquele bairro.

Crateras que incomodam

Em frente ao Colégio Leopoldo o asfalto está em péssimas condições, notando-se várias crateras que vêm prejudicando sensivelmente o tráfego de veículos que, por vêztes, ao desviarem dos buracos, quase são forçados a atropelar transeuntes. Aliás não é apenas na av. Getúlio Moura que existem crateras. Em outras artérias do centro da cidade, como a av. Amaral Peixoto, a presença da Usina de Asfalto está sendo urgentemente reclamada.

Com a Ocidental

Os dirigentes da Empresa de Transporte Ocidental precisam dar um "duro" em alguns dos seus motoristas. Ainda no dia 25, de outubro último, às 17hs, o motorista do Ônibus n.º de ordem 15, num desrespeito aos passageiros, deu uma arrancada brusca com o veículo, no bairro Cerâmica, a ponto de ser jogado ao chão um dos nossos companheiros, causando-lhe ferimentos nos braços e nas mãos.

Participação

APARECIDA FURTADO NUNES participa a todos os seus amigos e clientes que continua a atender as encomendas de coquetéis, banquetes e salgadinhos em sua residência, à AV. NILO PEÇANHA, 902 — Tel. 3303.

Laboratório de Análises Clínicas

Dr. José Luiz Ribeiro — CRF 193

Fotometria de chama
Bioquímica — Hematologia — Sorologia — Provas Funcionais — Bacteriologia — Parasitologia.
Iodo Protéico — Eletroforese — Micro-Fotografia Anatômica-Patológica
Exames de sangue, urina, fezes, escarro, etc.
Lavado brônquico — Tubagem gástrica e duodenal — Vacina autógena — Antibiógramas, etc.

Rua dr. Otávio Tarquínio, 74 — Sobrelaja 2

TEL. 2653 — NOVA IGUAÇU

MA VESA

MARACANÃ VEÍCULOS S/A.

Revendedor



Sob Nova Orientação, Novos Preços e Nova Linha 72

PROMOÇÃO:

Preço de Hora na Oficina . . . Cr\$ 15,00
Alinhamento Eletrônico de Direção . . . " 30,00
"Check-up" Eletrônico do Motor . . . " 23,00

Av. Getúlio Moura, 452 — Tels.: 7166 e 7266 — Nova Iguaçu-RJ

Dr. Donaldo Peloso
Cirurgião-dentista
CREMERJ 19685

Consultório:
RUA GETÚLIO VARGAS, 11
MEPREL — Tel. 2076
e 5ª-Feira das 14h às 16h.
Nos sábados das 8h às 12h.

COMUNIDADE

Os Cursilhos de Cristandade

III — conclusão

3) — Nossa Batizada.

Talvez mais do que em outras áreas, a área-problema que é a nossa Baixada Fluminense espera a contribuição dos cristãos motivados. Temos todos aqui um extraor-



diário e a m-p-o de ação. Em poucos territórios do Brasil se encontram tantos desafios e problemas, provocações e contendações. Poderia lembrar, por exemplo, a política, os serviços públicos, a explosão demográfica de 100%

ao ano, a industrialização e urbanização caóticas, o pluralismo religioso, a corrupção generalizada, o fracasso das elites etc. Há muita coisa que deve, através dos cristãos, receber o influxo da graça de Jesus Cristo. Poderemos celebrar indefinidamente a vida da Igreja. De nada adiantará a Santa Missa a Palavra de Deus, os sacramentos, se faltará a inserção cristã na vida cotidiana. A eucaristia é o sacramento da unidade, o vínculo da caridade, mas para se realizar plenamente supõe que aceitemos nossa responsabilidade existencial e enfrentemos com a coragem de Cristo — "tudo posso naquele que me dá força" — as situações difíceis e dolorosas de nossa comunidade. Por isso desejo convocar todos os cristãos que, graças aos cursilhos, se compenetraram do seu Cristianismo e descobriram Cristo, a Igreja, a mensagem da salvação.

Seria trágico se, por nossa visão mesquinha das nossas realidades sócio-religiosas, desquilo que é o impacto da graça divina, daquilo que é essencialmente o Cursilho de Cristandade, perdéssemos a ocasião de construir um mundo melhor na Baixada Fluminense. Poucos movimentos conseguiram empolgar e abalar tão intensamente os corações anestesiados pela rotina, pelo espírito burguês, pelo formalismo, pela indiferença, pelo materialismo, como o cursilho.

Eis por que convidamos os homens e as mulheres de boa vontade que conheceram Cristo e a Igreja através dos cursilhos: assumam a sua tarefa, aceitem sua responsabilidade, colaborem com Cristo para a execução do plano divino.

Precisamos modificar, graças a Jesus Cristo que nos tocou no mais profundo de nós mesmos, aquilo que desfigura a imagem da Baixada Fluminense. — Eis o que tinha a dizer-lhes, meus caros diocesanos, o seu Bispo

ADRIANO HIPÓLITO.

CIRCULAR transcrita do Boletim Diocesano, 31/39, de julho/agosto/1971.

JUSTIÇA DO ESTADO DO RIO DE JANEIRO

JUIZ DE DIREITO DA 1ª VARA CÍVEL DA COMARCA DE NOVA IGUAÇU

CARTÓRIO DO 3º OFÍCIO

EDITAL DE LEILÃO, na forma abaixo: —

O DOUTOR PEDRO AMÉRICO RIOS GONÇALVES, JUIZ DE DIREITO DA 1ª VARA CÍVEL DA COMARCA DE NOVA IGUAÇU, ESTADO DO RIO DE JANEIRO, ETC. — FAZ SABER a todos que o presente virem do dele conhecimento tiverem que, no dia 9 de novembro de 1971, às 14 h, no Edifício do Fórum desta cidade, o Porteiro dos Auditórios levará a público pregão de venda e arrematação a quem maior lance oferecer, independentemente de avaliação de Cr\$ 7.692,60 (sete mil, seiscentos e noventa e dois cruzeiros e sessenta centavos), conforme laudo de 151, os bens e móveis da SERRARIA ALVORADA LTDA., nos autos de ação executiva que lhe move FORNECEDORA DE MADEIRAS FOREX S/A, a saber: 670 peças de madeira de lei, discriminadas na forma seguinte: 507 peças de 3 x 3, sendo: 1 peça de 2,30 mts., avaliada em Cr\$ 1,81; 2 peças de 2,40 mts., valor Cr\$ 3,78; 11 peças de 2,50 mts., valor Cr\$ 21,50; 7 peças de 2,60 mts., valor Cr\$ 14,25; 2 peças de 2,70 mts., valor Cr\$ 24,20; 15 peças de 2,90 mts., valor Cr\$ 32,65; 18 peças de 3 ms., valor Cr\$ 88,26; 11 peças de 3,10 mts., valor Cr\$ 25,74; 18 peças de 3,20 mts., valor Cr\$ 40,56; 20 peças de 3,30 mts., valor Cr\$ 72,50; 13 peças de 3,40 mts., valor Cr\$ 46,49; 29 peças de 3,50 mts., valor Cr\$ 110,49; 22 peças de 3,60 mts., valor Cr\$ 89,49; 7 peças de 3,90 mts., valor Cr\$ 27,75; 19 peças de 4,00 mts., valor Cr\$ 73,95; 4 peças de 4,10 mts., valor Cr\$ 16,52; 3 peças de 4,20 mts., valor Cr\$ 12,63; 12 peças de 4,30 mts., valor Cr\$ 41,46; 10 peças de 4,40 mts., valor Cr\$ 69,92; 16 peças de 4,50 mts., valor Cr\$ 71,20; 18 peças de 4,60 mts., valor Cr\$ 81,54; 11 peças de 4,70 mts., valor Cr\$ 50,71; 3 peças de 4,80 mts., valor Cr\$ 14,07; 7 peças de 4,90 mts., valor Cr\$ 33,39; 34 peças de 5,00 mts., valor Cr\$ 164,90; 6 peças de 5,10 mts., valor Cr\$ 29,58; 9 peças de 5,20 mts., valor Cr\$ 45,09; 6 peças de 5,30 mts., valor Cr\$ 30,54; 2 peças de 5,40 mts., valor Cr\$ 10,34; 6 peças de 5,50 mts., valor Cr\$ 31,50; 8 peças de 5,60 mts., valor Cr\$ 42,64; 10 peças de 5,70 mts., valor Cr\$ 54,10; 13 peças de 5,80 mts., valor Cr\$ 71,37; 7 peças de 5,90 mts., valor Cr\$ 38,99; 4 peças de 6 ms., valor Cr\$ 73,45; 6 peças de 6,10 mts., valor Cr\$ 34,38; 1 peça de 6,20 mts., valor Cr\$ 23,24; 10 peças de 6,30 mts., valor Cr\$ 38,90; 1 peça de 3 x 4 1/2 de 7,10 mts., valor Cr\$ 8,50; 1 peça de 3 x 6 de 4,60 mts., valor Cr\$ 7,25; 11 peças de 3 x 6, sendo: 1 peça de 3 x 6 de 4,60 mts., valor Cr\$ 7,25; 10 peças de 3 x 6, sendo: 1 peça de 3 x 6 de 4,60 mts., valor Cr\$ 10,08; 1 peça de 3,10 mts., valor Cr\$ 23,10; 1 peça de 5,80 mts., valor Cr\$ 11,34; 2 peças de 5,90 mts., valor Cr\$ 12,29; 1 peça de 6,00 mts., valor Cr\$ 12,18; 1 peça de 5,90 mts., valor Cr\$ 12,81; 31 peças de 3 x 9, sendo: 3 peças de 4,90 mts., valor Cr\$ 46,88; 1 peça de 4,80 mts., valor Cr\$ 11,48; 4 peças de 4,90 mts., valor Cr\$ 46,88; 3 peças de 5,00 mts., valor Cr\$ 59,80; 5 peças de 5,10 mts., valor Cr\$ 61,00; 2 peças de 5,20 mts., valor Cr\$ 37,32; 3 peças de 5,30 mts., valor Cr\$ 39,48; 1 peça de 5,40 mts., valor Cr\$ 13,40; 1 peça de 5,50 mts., valor Cr\$ 13,64; 2 peças de 5,90 mts., valor Cr\$ 28,24; 1 peça de 6,00 mts., valor Cr\$ 14,86; 1 peça de 6,20 mts., valor Cr\$ 14,84; 1 peça de 6,30 mts., valor Cr\$ 15,08; 3 peças de 7 x 10, sendo: 1 peça de 4,80 mts., valor Cr\$ 16,00; 1 peça de 6,10 mts., valor Cr\$ 16,26; 1 peça de 6,00 mts., valor Cr\$ 15,12; 2 peças de 3 x 13, sendo: 1 peça de 4,80 mts., valor Cr\$ 10,63; 1 peça de 7,10 mts., valor Cr\$ 24,60; 1 peça de 3 x 17 de 4,80 mts., valor Cr\$ 31,67 — PERFAZENCO O TOTAL DE dois mil, quatrocentos e sessenta e sete cruzeiros e nove centavos — Cr\$ 2.568,09; — 120 peças de Pinho de 2 x quadrado de 3 x 3 polgadas, sendo: 1 peça de 3,00 mts., valor Cr\$ 4,08; 8 peças de 3,50 mts., valor Cr\$ 35,84; 4 peças de 3,60 mts., valor Cr\$ 19,56; 1 peça de 3,70 mts., valor Cr\$ 5,83; 105 peças de 4,30 mts., valor Cr\$ 613,20; 1 peça de 5,00 mts., valor Cr\$ 6,80; — Perfazendo o total de seiscentos e oitenta e quatro cruzeiros e cinquenta e um centavos — Cr\$ 684,51; 45 portas de 2,10 por 0,70 mts., valor Cr\$ 900,00; — 10 folhas de fórmula de 1,20 mts. x 3,20 mts., valor de Cr\$ 600,00; — 4 folhas de fórmula de 1,20 x 2,50 mts., valor de Cr\$ 240,00; — 600,00m2 de tecido de 7 x 21 de diversas espécies, perbas, oiso, maceranduba, ipê e etc., valor Cr\$ 2.700,00; — PERFAZENCO O TOTAL DE Cr\$ 4.440,00. VALOR DOS BENS DESCRITOS E AVALIADOS PENHORADOS A SERRARIA ALVORADA LTDA., TOTAL: Cr\$ 7.692,60. — E para que cheguem ao conhecimento de todos que queiram arrematar ditos bens, é extraído o presente que será afixado e publicado de acordo com a lei. Dado e passado nesta cidade de Nova Iguaçu, Estado do Rio de Janeiro, aos 8 de outubro de 1971. Eu (a) MARGARIDA MARIA GASPAR GOMES, Escrivã, afixo e diligenciar a subscrito. PEDRO AMÉRICO RIOS GONÇALVES, JUIZ DE DIREITO.

TELE RÁPIDO IGUAÇU

OFICINA AUTORIZADA PHILIPS



Rádios e Antenas para Automóveis

Vendas à Vista e a Prazo

Colocamos tubos de imagem a prazo

Av. Amaral Peixoto, 714 — Nova Iguaçu



CASA ZUZOTE LTDA.

Rua Otávio Tarquínio, 263 — Tel. 2017 — Nova Iguaçu

ABATEDOURO AVIS E PEQUENOS ANIMAIS *BATIDOS *FRANGO ASSADO A TODA HORA ACEITAM-SE ENCOMENDAS

CIRURGIA PLÁSTICA

DR. AUGUSTO TEIXEIRA

Pos Graduado pela P. U. C. Credenciado pelo Banco do Brasil

Segundas e sextas-feiras, das 14 às 18h.

Consultório: Av. Gov. Amaral Peixoto, 370 — Sala 106

Dr. Alberto Erasmi Pilotto

Pós Graduação Médica

EXAMES DE PREVENÇÃO DO CANCER GINECOLÓGICO

Tratamento das Enfermidades do Aparelho Genital Feminino

Diariamente de 16 às 20 hs. — Sábados, de 8 às 12 hs. — ou com hora marcada.

RUA ONIX, 7 — Sobrado — Mesquita

TELEFONES: 7288 e 2286

Mesquita Auto Peças e Acessórios Ltda.

Tudo para seu Volks

e peças para automóveis em geral

CRAVAM-SE LONAS DE FREIO

Direção de AJAR DUARTE RIBEIRO

Estrada Feliciano Sodré nº 1789 — Tel. 7243 — Mesquita

Hermes Bassalo Antunes

— E —

Edson Pereira da Silva ADVOGADOS

Av. Nilo Peçanha, 221 — Apt. 201

Tels. 2070 e 3084 — Nova Iguaçu

Bittencourt & Alarcão Ltda.

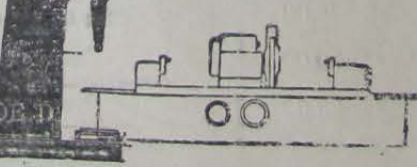

Av. Nilo Peçanha, 920 — Tel. 2137 — Nova Iguaçu

A Reforma do Ensino Brasileiro

CELSO MARTINS

Cumprindo nossa promessa, prosseguimos batendo na mesma tecla, analisando despretenciosamente o assunto educacional do momento. No outro dia a fim de orientar os alunos do 3º colegial em suas atividades estudantis depois de concluído o curso médio, dávamos a uma turma uma relação de uns 50 livros de Biologia nos quais poderiam tomar mais informações sobre o referido terreno das ciências naturais, caso quisessem ou mesmo necessitassem de uma especialização tendo-se em vista, pelo menos, os exames vestibulares. Uma surpresa se espantou pelo fato de citarmos o título da obra, o nome do autor, a editora que patrocinou a publicação e ligadas referências sobre o conteúdo do mesmo livro. E isso para todos os cinquenta e tantos livros recomendados. Porque dissemos que assim procedíamos porque já os demos a todos, aí então a turma inteira é que se espantou. Note-se que só lhes recomendava livros escritos (ou traduzidos) em Português.

Compreendemos o espanto. Muitos colegas que tivemos na Faculdade de Filosofia se submetiam às provas e aos exames apenas lendo apostilas. Nunca foram vistos passando sequer as páginas de um livro mais alentado, fazendo uma leitura num compêndio mais profundo. E hoje são também professores.

Na escola secundária, no lugar das apostilas estão as rápidas notas das aulas, que, no fundo, são a mesma coisa, não dando a ninguém conhecimento mais profundo sobre nada.

Oltemo por cento do que julgamos saber não os devemos ao que aprendemos em sala de aula. O tempo que se passa em classe é curto demais para o mestre ensinar tudo quanto deve. Devemos a maior parte dos nossos pequenos conhecimentos a leituras ulteriores, feitas não raras nas próprias conduções, nos ônibus, nos bondes (de saudosa memória) e nos trenzinhos da Central do Brasil no percurso Nova Iguaçu — Pedro II.

Ainda agora estamos estudando exaustivamente inglês a fim de ampliar ainda mais o nosso campo de leitura, lendo muita coisa boa que sai sobre Biologia Molecular, estudos sobre o câncer e os genes, em revistas e livros norte-americanos e por um preço relativamente mais baixo do que obras em Português.

Este hábito de leitura é mais que simples hábito. É vício mesmo... Da mesma forma que o pobre "pau-de-gua" não pode passar por um boteco sem desejar tomar um trago, o leitor faminto e sedento de mais saber está sempre com os olhos mergulhados dentro de um livro.

Este hábito, este vício, esta cachapa (como quiseram vocês) deve ser cultivado na alma dos jovens estudantes desde cedo. Quando fizemos o nosso primeiro concurso na E.S.P.E.G. para professor efetivo do ensino médio do Estado da GB, residíamos ainda em Nova Iguaçu, depois da prova escrita, um colega se abismou quando lhe dissemos ter certeza sobre 75 respostas que demos a 75 perguntas das 100 que foram formuladas... Na verdade a banca nos deu nota 71 considerando apenas 71 respostas absolutamente certas (como diria o Jota Silvestre). O colega dizia nunca ter sequer ouvido falar em mais de 70% dos assuntos ali tratados. Tudo isso — ao nosso ver — por simples falta de leitura complementar.

Um universo inteiramente novo se nos descerra à consideração através das melhores leituras. Passamos a compreender melhor a nossa própria existência compreendendo a existência do mundo em que vivemos... Enfim, é através da leitura que deixamos de vegetar para propriamente viver sentindo o significado do que de fato é viver.

A disciplina Educação Moral e Cívica será de cunho obrigatório a fim de despertar na juventude a consciência de patriotismo e de moralidade. Pois bem, através da boa leitura estes sentimentos podem perfeitamente ser descobertos e cultivados na mente juvenil. E dando um exemplo temos o livro "Conheça o Solo Brasileiro", temos a obra "Conheça a Vegetação Brasileira", dois magníficos trabalhos editados recentemente pela Editora Polígono em estreita comunhão com a Universidade do Estado de S. Paulo. Escritos em linguagem acessível a todos os jovens, num papel de melhor e com belíssimas fotografias coloridas e uma bibliografia complementar dos assuntos tratados nos interessantes capítulos, são livros assim que recomendamos à briosa mocidade de Nova Iguaçu esperando com a reforma do ensino brasileiro venham os mestres a insistir constantemente junto aos alunos a mania da boa leitura.

José Fróes Machado Nelson Soares

ADVOGADOS

Diariamente, das 9 às 12 horas

R. Getúlio Vargas, 58, s/22 — Tel. 3208 — N. Iguaçu

Se o seu caso é BEBER, o problema é seu! Se o seu caso é PARAR, o problema é nosso. Escreva para Caixa Postal 212 Nova Iguaçu

Carlos Alberto da Silva

Amilton de Almeida Silva

DESPACHANTES OFICIAIS

Rua Getúlio Vargas, 225

Tel 2404 — Nova Iguaçu

DR. HILDEBRANDO CIANNI MARINS

DOENÇAS DO CORAÇÃO

Eletrocardiograma

Rua Alfredo Soares, 37

Tel. 3070

Diariamente das 14 às 18h.

Sábado das 9 às 12h.

Residência — tel. 2346

ALVARO... N. 1047

Colômbia... N. 1047

Colômbia... N. 1047

Colômbia... N. 1047

Colômbia... N. 1047

Colômbia... N. 1047



Ano XXII - Nova Iguaçu, 7/XI/1971 - N. 1047

Selos Antigos nas Coleções Modernas

Quando afirmamos que só existe uma Filatelia que é aquela que apareceu quando apareceram os primeiros selos, isto quer dizer que o que há realmente são preferências e critérios diferentes, como sempre houve, na escolha do setor preferido para reunir selos e dispô-los em ordem de serem vistos.

Com o aparecimento da maneira temática de colecionar era natural que os selos antigos não fossem considerados em face de não reunirem quantidade bastante, as vezes, para dar ao colecionador um número suficientemente satisfatório para organizar um conjunto e como a indústria do selo para colecionadores tomou um grande impulso eles se sentiram então realmente abastecidos.

Porém agora que o abuso das emissões chegou a um tão alto nível se inclinam, com grande proveito ainda, visando o enriquecimento de suas coleções, a incluir nas mesmas, com justezas os selos antigos, ditos clássicos.

Assim quem poderá excluir os selos dos Estados Alemães e Italianos de uma coleção de Armas, Brasões e Escudos?

Quem poderá deixar de ter em sua coleção de barcos os selos magníficos das Colônias Alemãs e de outros países?

Quem considerará a sua coleção de pinturas completa sem os magníficos selos da Série Americana do 4º Centenário (os Colombos) e da Exposição de Omaha, quasi todos eles cópias de quadros famosos?

Já vi em uma coleção de música o 1º selo do mundo, o «Penny Black».

Um grande colecionador internacional, o Abade Troyer, diz com muita propriedade que os selos clássicos são as joias das coleções temáticas. Por isso estamos todos de parabéns pelo afastamento de uma pretendida fronteira entre o selo clássico e o moderno, trazendo as coleções por motivo de emissão ou por imagem, com roteiros ou sem eles, ao alto nível a que chegaram as coleções antigas». — (Transcrito do «Boletim do Brasil Filatélico (Clube Filatélico do Brasil)» n. 84, agosto de 1971).

A Assembléia Geral da Sociedade Filatélica da Bahia, com sede em Salvador, elegeu a Diretoria para o biênio 71/73. Quase todos os diretores foram reeleitos, sendo Presidente o dr. Antônio Bulcão Jr., que, há muitos anos, está à frente da entidade dos colecionadores de selos naquele Estado.

Recebemos e agradecemos do sr. Salom Nacif, digníssimo presidente do Clube Filatélico e Numismático da Laguna (SC), pela remessa de lembranças filatélicas, referentes ao Sesquicentenário de Nascimento de Anita Garibaldi.

Hoje, domingo, é dia de «Feirinha Filatélica». Contamos com a sua presença, caro leitor. Será muito bem-vindo.

Prove CERVEJA PÉROLA



Não é uma cerveja artificial. É realmente feita de cevada, de plantações próprias.

Cervejaria Pérola S. A. Ind. Com. e Agricultura Caxias do Sul - RS

Representante exclusivo em Nova Iguaçu, Nilópolis, Magé, São João de Meriti, Duque de Caxias, Itaguaí e Mangaratiba

CASA DE BEBIDAS NOVA IGUAÇU LTDA.

De CARLOS PAPALEO

Rua Tabellão Murilo Costa nº 6 - Tel. 2742 - Nova Iguaçu (R.J.)

ALUGA-SE UM CONJUNTO DE Quatro Salas

Todas de frente e muito claras, com 12 e 14 m², no EDIFÍCIO SANTO ANTONIO, na Avenida Nilo Peçanha, 10. — (Em frente à Estação da E. F. C. B.)

Tratar na Administradora MARWILF, à Av. Amaral Peixoto, 271 - 1º andar. Tel. 2744 - Nova Iguaçu.

EDITAL

Registro de Imóveis da 2ª Circunscrição de Nova Iguaçu

Hermes Gomes da Cunha, Oficial do Registro de Imóveis da 2ª Circunscrição, Pelo presente, atendendo ao que lhe foi requerido por Acácio Torres e sua mulher, última os abaixo relacionados em vista de se encontrarem em lugar ignorado, a virem em seu Cartório, na rua Dr. Gerúlio Vargas, 90, nesta cidade, pagar as importâncias referentes às prestações atrasadas dos lotes de terreno que prometeram comprar no loteamento «Parque São Bartolomeu», em Queimados, 2º distrito deste Município, e as que se vencerem até a data do pagamento, além das custas e juros, sob pena de, decorrido o prazo da lei, serem rescindidos os compromissos e canceladas as respectivas averbações, nos termos do art. 14, § 5º, do Dec. 3079, de 15-9-1938: Eivaldo Lopes de Freitas, cr\$ 98,00; João Rocha Esteves, cr\$ 400,00; Antonio Roberto Rocha, cr\$ 400,00; Norival Vieira Nunes, cr\$ 300,00; Waldemar Alves de Aguiar, cr\$ 80,00; Valdeário Pereira Pinto, cr\$ 280,00; José Vieira da Silva, cr\$ 72,00; Euríclides Braga dos Santos, cr\$ 395,00. Nova Iguaçu, 21 de outubro de 1971. O Oficial: Hermes Gomes da Cunha.

Juíz de Direito da 2ª Vara Cível da Comarca de N. Iguaçu CARTÓRIO DO 4º OFÍCIO EDITAL para ciência de terceiros, com o prazo de 10 (dez) dias, na forma abaixo

O doutor Antonio dos Santos Pinheiro, Juiz de Direito da Segunda Vara Cível da Comarca de Nova Iguaçu, Estado do Rio de Janeiro, em exercício na forma da Lei, etc.

Faz saber a todos que interessar possam, que, neste Juízo de Direito da 2ª Vara Cível, Cartório do 4º Ofício, do escrivão que abaixo subscreve, se processam os autos de uma Ação de Desapropriação, para instituição de servidão de passagem, movida por PETRÓLEO BRASILEIRO S/A. — PETROBRAS, contra JACOMO GAVAZZI, tendo a autora, para fins de imissão de posse no imóvel expropriado e abaixo descrito depositado no BANCO DO BRASIL S/A., agência desta cidade, a quantia de Cr\$ 10.200,00 (dez mil, duzentos e sessenta cruzretos). Os imóveis objeto da desapropriação são duas áreas: A primeira situada na Fazenda São Bernardino (3º Distrito) deste Município, constituída por uma faixa de terras de 916,00 ms. de extensão por 20,00ms. de largura, tendo início na estaca 386 + 43 no ponto de interseção das coordenadas UTM 663.603E - 7.492.430N, limitando-se com a propriedade do espólio de RITA M. DA SILVA MESQUITA, faixa que é percorrida no sentido Este-Oeste até a estaca 385 + 14 no ponto de interseção da coordenada UTM 662.620E - 7.492.460N, neste ponto está a Estrada Tingua - N. Iguaçu, adjacentes aos lotes 99 e 100 do Loteamento São Bernardino; a Segunda, situada na Fazenda Patol também no (3º Distrito) deste Município, tem início na estaca 385 + 44 no ponto de interseção das coordenadas UTM 662.603E - 7.492.450N, limitando-se pela Estrada Tingua - Nova Iguaçu no ponto adjacente aos lotes 99 e 100 do Loteamento São Bernardino, percorre a extensão de 1.504,00ms, com 20,00ms. de largura na direção Este-Oeste até a estaca 416 - 48 no ponto de interseção das coordenadas UTM 661.080E - 7.492.610N, ponto este em que é ela interrompida por terras do sr. Maurício Oreg, entrando novamente na propriedade da Fazenda Patol na estaca 423 no ponto de interseção das coordenadas UTM 660.770E - 7.492.630M que limita-se com a Estrada carroçável existente na propriedade do sr. Maurício Oreg, indo na direção Este-Oeste, numa extensão de 429,00 ms., com 20,00ms. de largura até a estaca 431 + 37 no ponto de interseção das coordenadas UTM 660.370 - 7.492.650N, limitando-se com a Estrada Rupturita - José Bulhões em terras de propriedade da Cia. Rupturita S/A. — Explosivos. O presente edital foi expedido a requerimento do expropriado para os fins previstos no Art. 34 do Dec. Lei n. 3.665 de 21.6.1941. E para que chegue ao conhecimento dos interessados e não possam de futuro alegar ignorância, expedi o presente e outros iguais que serão publicados e afixados na forma da lei. Dado e passado nesta cidade de Nova Iguaçu, Estado do Rio de Janeiro, aos 22 de outubro de 1971. Eu, Alzuir V. Nascimento, Escrevente de Justiça, o dittoquelei. E eu, Alzuir Pinto de Barros, Escrivão o subscrevo. Antonio dos Santos Pinheiro, Juiz de Direito.

Notícias Diversas

O Ministério da Justiça decidiu elaborar um Código para disciplinar a legislação relativa aos direitos autorais, visando a proteger as criações da inteligência humana. Estuda-se a criação de um órgão integrado na estrutura administrativa da União, para amparar os direitos do autor, principalmente no setor da música, teatro e cinema.

Fixado, em caráter provisório, pelo Instituto Nacional do Cinema, 28 dias por ano para exibição obrigatória, em todas as salas exibidoras do País, de filmes nacionais de curta metragem portadores de Certificado de Classificação Especial.

A SUDEPE lançou a cartilha «Capitão Ventura em Viagem ao Fundo do Mar», que será distribuída em todos os Estados do País e deverá atingir, em sua primeira fase, as crianças de nível primário. Mostrará às crianças as riquezas existentes no fundo do mar e as vantagens do peixe como alimento.

Segundo informações do Ministério da Justiça, o Código de Processo Penal, ora em exame pelas autoridades federais, virá simplificar os atos, instituir o despacho saneador e ampliar os poderes do Ministério Público.

O Ministério dos Transportes investirá no setor ferroviário, de 1971 a 74, 1 bilhão e 200 milhões de cruzeiros preparando-se para integrar o suporte do plano de expansão siderúrgica, que prevê o aumento da produção de aço das usinas nacionais até 20 milhões de toneladas anuais.

O Ministro do Planejamento estimou em 9 por cento o crescimento do Brasil, no corrente ano, devendo a taxa alcançar 10 por cento até 1971. O crescimento vem sendo financiado em quase sua totalidade pela poupança interna, cabendo apenas pequena porcentagem aos recursos vindos do exterior.

Cartório do 11º. Ofício

Darcilio Ayres Raunheitti

Tabellão e Escrivão

Escrituras - Contratos - Firmas - Inventários

Rua Getúlio Vargas, 56 - Tel. 2362 - Nova Iguaçu

MABAL-Máquinas e Balanças, Ltda.

Caixas Registradoras de todos os tipos.

Balanças e todo o material para Açougueiros, Lanchonetes e Armazens.

Oficinas de consertos e reformas e serviço de assistência permanente.

Papel para Registradoras e acessórios para Balanças, Picadores, Corta-Frios etc.

Rua 13 de Maio, 42 - Nova Iguaçu - Tel. 3298



Forma do Ensino Brasileiro
CELSO MARTINS
BRASIL CORREIO
ARTHUR BARROCO
Ano XXII - Nova Iguaçu, 7/XI/1971 - N. 1047
Selos Antigos nas Coleções Modernas
Quando afirmamos que só existe uma Filatelia que é aquela que apareceu quando apareceram os primeiros selos, isto quer dizer que o que há realmente são preferências e critérios diferentes, como sempre houve, na escolha do setor preferido para reunir selos e dispô-los em ordem de serem vistos.
Com o aparecimento da maneira temática de colecionar era natural que os selos antigos não fossem considerados em face de não reunirem quantidade bastante, as vezes, para dar ao colecionador um número suficientemente satisfatório para organizar um conjunto e como a indústria do selo para colecionadores tomou um grande impulso eles se sentiram então realmente abastecidos.
Porém agora que o abuso das emissões chegou a um tão alto nível se inclinam, com grande proveito ainda, visando o enriquecimento de suas coleções, a incluir nas mesmas, com justezas os selos antigos, ditos clássicos.
Assim quem poderá excluir os selos dos Estados Alemães e Italianos de uma coleção de Armas, Brasões e Escudos?
Quem poderá deixar de ter em sua coleção de barcos os selos magníficos das Colônias Alemãs e de outros países?
Quem considerará a sua coleção de pinturas completa sem os magníficos selos da Série Americana do 4º Centenário (os Colombos) e da Exposição de Omaha, quasi todos eles cópias de quadros famosos?
Já vi em uma coleção de música o 1º selo do mundo, o «Penny Black».
Um grande colecionador internacional, o Abade Troyer, diz com muita propriedade que os selos clássicos são as joias das coleções temáticas. Por isso estamos todos de parabéns pelo afastamento de uma pretendida fronteira entre o selo clássico e o moderno, trazendo as coleções por motivo de emissão ou por imagem, com roteiros ou sem eles, ao alto nível a que chegaram as coleções antigas». — (Transcrito do «Boletim do Brasil Filatélico (Clube Filatélico do Brasil)» n. 84, agosto de 1971).
A Assembléia Geral da Sociedade Filatélica da Bahia, com sede em Salvador, elegeu a Diretoria para o biênio 71/73. Quase todos os diretores foram reeleitos, sendo Presidente o dr. Antônio Bulcão Jr., que, há muitos anos, está à frente da entidade dos colecionadores de selos naquele Estado.
Recebemos e agradecemos do sr. Salom Nacif, digníssimo presidente do Clube Filatélico e Numismático da Laguna (SC), pela remessa de lembranças filatélicas, referentes ao Sesquicentenário de Nascimento de Anita Garibaldi.
Hoje, domingo, é dia de «Feirinha Filatélica». Contamos com a sua presença, caro leitor. Será muito bem-vindo.

Chado Nelson Soares
DVOGADOS
de 9 às 12 horas
58, 5/22 - Tel. 3208 - Nova Iguaçu
Carlos Alberto da Silva
DESPACHANTES OFICIAIS
Rua Getúlio Vargas, 55
Tel. 2400 - Nova Iguaçu
DR. HILDEBRANDO
CIAMINI MARIAS
ROENAS DO COMAGAO
Rua Alameda Soares, 37
Tel. 3299
Distrito de Nova Iguaçu
Sábado das 9 às 12h
Residência - Tel. 3294

EDITAIS DE CASAMENTO

CARTÓRIO FORTUNA 2.ª CIRCUNSCRIÇÃO

Em meu cartório estão afixados os editais de casamentos seguintes:

Luiz Carlos Pio, servente e Ivanise do Monte, atendente, residentes na Rua Lafete Pimenta, n.º 75, brasileiros, solteiros.

Allton Pereira Gonçalves, publicitário e Neura Cerqueira, doméstica, residentes na Rua Cândido Lima n.º 150, casa 3, brasileiros, solteiros.

Pedro Pereira da Silva, pedreiro e Vilma Santos Lessa, doméstica, residentes na Rua Itambé, n.º 21, brasileiros, solteiros.

José Carlos de Lourdes, mecanógrafo e Sandra Mathias de Oliveira, doméstica, residentes na Rua Ita, n.º 604 e Rua Damas Batista n.º 946, brasileiros solteiros.

Francisco Carlos Teixeira, comerciante e Maria Otília Marques da Silva, doméstica, residentes na Rua Belga, n.º 636 e Rua Bahia n.º 319, brasileiros, solteiros.

Nestor Estácio do Nascimento Filho, militar e Enilde Ribeiro Marinho, doméstica, residentes na Rua Araribóia, n.º 603 e Rua Tupi, n.º 109, brasileiros, solteiros.

Não Hermida Peres e Lúcia Regina Lima da Conceição, doméstica, residentes na Rua Tupinambá, n.º 39 e Rua Durval Cavalcante, n.º 37, brasileiros, solteiros.

Paulo Tranquilino da Silva operário, residente nesta Cidade e Sebastiana Jozina da Silva, residente em Iná, Est. d Paraíba, brasileiros, solteiros.

Ariel Marçal do Nascimento, datilógrafo, residente nesta Cidade e Natália de Oliveira, doméstica, residente em Governador Porteira neste Estado, brasileiros, solteiros.

Carlos Roberto da Silva, militar reformado e Lindinalva dos Santos Tavares, doméstica, residentes na Rua Lili s/n, brasileiros, solteiros.

Dirley da Conceição Silva, operário e Elci de Paiva Pimentel, doméstica, residente na Rua Alice, n.º 166 e Rua Alvaro n.º 661, brasileiros, solteiros.

Leivaldo Barbosa Pereira, serrador e Caciéla Alves Simões, doméstica, residentes na Rua Bressol, n.º 219 e Rua Paraná, n.º 1166, brasileiros, solteiros.

José Roberto Martins, electricista e Eliá Teixeira, doméstica, residentes na Rua D, n.º 137, brasileiros, solteiros.

Jorge de Souza Silva, comerciante e Clara Maria Silva dos Santos, doméstica, residentes na Rua Geni Saravia, n.º 1314, brasileiros, solteiros.

Manoel Francisco do Amaral, escritor e Emília Adelaide de Freitas Vasconcelos, residentes na Rua Tuiuti, n.º 96, brasileiros, solteiros.

Jorge Barbosa de Oliveira, mecânico e Erondina Rosa do Nascimento, doméstica, residentes na Rua D. Herédia, n.º 523, brasileiros, solteiros.

Gilberto de Assis Zarath, industrial e Sônia Maria Vieira doméstica, residentes na Rua Caruru, n.º 316, brasileiros, solteiros.

Ney Gonçalves Moreira, ferroviário e Vilma Manhães Pessanha, residentes na Rua Sta Joana n.º 821, brasileiros, solteiros.

Hugo dos Santos Pereira, motorista e Valdivia Conceição dos Santos, residentes na Rua Av. Guarani n.º 133, brasileiros, solteiros.

Gesney Neves, bancário e Joseli da Conceição Mello, residentes na Rua Rodolfo, n.º 26, brasileiros, solteiros.

Geraldo Lones, electricista e Maria Ferreira Holanda, doméstica, residentes na Rua Orinda, n.º 66, brasileiros, solteiros.

Crispim Alves de Souza, bancário e Doraci Vizdoni, residentes na Rua Augusto Araújo, n.º 98, brasileiros, solteiros.

Francisco Joazy Teles, comerciante e Maria da Conceição Alves Gonçalves, doméstica, residentes na Rua Proletaria Lote 4, brasileiros, solteiros.

Manoel Pereira da Silva, servente e Quiteria Alves da Costa, doméstica, residentes na Rua Professor Leonardo n.º 20, e Rua Fra. de Assumpção n.º 164, brasileiros, solteiros.

Antônio Nasilaseno Neto, comerciante e Martha Baumgart, costuradora, residentes na Rua Amazonas, n.º 125, brasileiros, solteiros.

Silvio Pereira Jordão, mecânico e Iracy Madureira, doméstica, residentes na Rua Tereza, n.º 119 e Rua São José n.º 29, brasileiros, solteiros.

Gérson Santos e Souza, militar e Eucinéia Alves Barreto, residentes na Rua Los Angeles n.º 73, e Rua 15 de Novembro, n.º 141, brasileiros, solteiros.

Natalício Fernandes de Sousa, confeiteiro e Jurema Ribeiro Claudio, telefonista, residentes na Rua D. Adélia n.º 816, e n.º 94, brasileiros, solteiros.

Alfredo dos Passos Netto, protético e Maria Luciene de Paiva, professora, residentes na Rua Jasmim, n.º 37, brasileiros, solteiros.

Flávio Roberto de Moraes Rocha, electricista e Wilma Monteiro de Faria, residentes na Rua Manoel Rodrigues, n.º 326, brasileiros, solteiros.

João do Espírito Santo, copeiro e Marlene Ranzol, doméstica, residentes na Rua Paulo Roberto, n.º 43 e Rua Suzana, n.º 611, brasileiros, solteiros.

Carlos Alberto Araújo de Santana, aux. escritório e Zeny dos Santos Lopes, doméstica, residentes na Rua Nápóles n.º 123, e Rua Dayse n.º 352, brasileiros, solteiros.

Walmir Dutra Moreira, motorista e Margarete Rodrigues do Rego, doméstica, residentes na Rua Fred, 33 e Rua H, 331, brasileiros, solteiros.

Allton Carneiro de Melo, operário e Leni de Souza, doméstica, residentes na Rua N.º 5, Sra. de Fátima, 64 e Rua Parahyba, n.º 139, brasileiros, solteiros.

Nilo Antonio Neto Filho, bombeiro hidráulico e Izabel Baptista Rangel, doméstica, residentes na Rua Camões n.º 616, brasileiros, solteiros.

Paulo Roberto do Nascimento, serrador e Belarmina da Silva, doméstica, residentes na Rua José do Patrocínio, 616 e Rua Chui, 403, brasileiros, solteiros.

Arildo Soares, aux. bombeiro hidráulico e Irene Maria da Silva, doméstica, residentes na Rua Genoveva, 41, brasileiros, solteiros.

Alton Silva de Melo, aux. expedição e Maria Aparecida Gonçalves, doméstica, residentes na Rua Deputados, 20 e Rua Primeiro de Maio s/n.º, brasileiros, solteiros.

Melquior Carlos Moreira, servente e Severina Maria de Freitas, doméstica, residentes na Rua Inez n.º 355 e Rua Louzarda n.º 20, brasileiros, solteiros.

Severino Alves telefónico e Odete Ferreira Barros, doméstica, residentes na Rua dos Deputados, 64, brasileiros, solteiros.

José Barbosa, carpinteiro e Juvi Tranquilina Alves, doméstica, residentes na Rua Barros, Lote 19, brasileiros, solteiros.

Manoel do Nascimento Batista, electricista e Arineia Ramos, doméstica residentes na Rua Becco do Marques n.º 45 e Rua Alvaro Moura Sá, 38, brasileiros, solteiros.

Roberto Teixeira Cardoso, bombeiro hidráulico e Vera Lúcia de Souza das Neves, doméstica, residentes na Rua 21 de Abril, 20 e Rua Porcina, 437, brasileiros, solteiros.

José de França Filho, industrial e Gesy Silva Ventura, doméstica, residentes na Rua Angela, c/35, brasileiros, solteiros.

Geraldo Peres Fortunato, bancário e Doraci Fortes Cunha, residentes na Rua Barros Júnior, 309, brasileiros, solteiros.

Jaly Forte, motorista e Edeniza Venâncio Barros, residentes na Rua José Lucas, 21 e Rua Luiz Guimarães, 230, brasileiros, solteiros.

Antônio Gilmaudeli, comerciante e Teresa de Jesus Matos Vilela, industrial, residentes na Rua Sargado, 823 e Rua Almir, 4. Ele brasileiro e ela portuguesa.

Wilson Ribeiro de Oliveira, desenhista e Ivonete Viégas Ferreira, doméstica, residentes na Rua Grijó n.º 83, brasileiros, solteiros.

Quem souber de impedimento acuse-o.
Nova Iguaçu, 4 de novembro de 1971.

Cyrene de M. Corrêa Fortuna
Oficial

BELFORD ROXO

Em meu cartório estão afixados os editais de casamento seguintes:

Melquades de Oliveira e Juno Mary Salles, brasileiros, solteiros, marmorista, do lar, reds. à Rua Roberto Rocha, 110, Belford Roxo, nesta Vila.

Afonso de Souza Silva Filho e Edir de Castro Quintela, brasileiros, solteiros, farmac. do lar, reds. à Rua Castro Vieira, 124, Areia Branca, neste Distrito.

Milton Minas e Regina Célia de Souza, brasileiros, solteiros, comerciante, do lar, reds. à Rua Argentina, s/n.º, Belford Roxo, nesta Vila.

Guilhermino Aniceto da Costa e Marl Dias Bizarra, brasileiros, solteiros, servente do lar, reds. à Rua Capitão Paulino Barbosa, 107, A. Branca, Rua Londres, 330, Heliópolis, neste Distrito.

Jorge Basílio Pinto e Marly Moreira de Souza, brasileira, portuguesa industrial, do lar, reds. à Rua Goiânia, 139, Vilar Novo, Rua Nelma, 30, Piam, neste Distrito.

Armando Paes Soares e Ana Maria de Oliveira, brasileiros, solteiros, servente do lar, reds. à Av. Automóvel Clube, 13, Jardim Redentor, Rua Júlio César, 80, J. Glaucé, neste Distrito.

José Possifonio da Silva e Marlene da Silva Colmoide, brasileiros, solteiros bombeiro hidráulico, do lar, reds. à Av. Santa Amélia 25, Santa Amélia, neste Distrito.

José Bento de Carvalho e Maria das Dores Cipriano da Silva, brasileiros, solteiros, serrador, aux. costura, reds. à Rua Retiro da Imprensa, 30, Rua Urú, 531, Belford Roxo, nesta Vila.

Aldo da Costa Piquet e Carmen Coelho Lima, brasileiros, solteiros, viduo dentista do lar, reds. à Rua Uruguai, 51, Belford Roxo, nesta Vila.

João Liborio e Ana Maria de Carvalho, industrial, comerciante, brasileiros, solteiros, residentes à Rua Padre Cordeiro, 98, Santa Maria, neste Distrito.

João Lopes de Carvalho e Laurentina da Cruz Santana, brasileiros solteiros, servente, do lar, reds. à Rua Saluatore, 175, Areia Branca, neste Distrito.

José Carlos de Oliveira e Wanda Corrêa de Andrade, brasileiros, solteiros, encadernador, manicure, reds. à Rua da Escola, 209, Areia Branca, neste Distrito, Rua Firmino Leite, 157, B. Roxo.

Antonio Leão da Costa e Maria José de Souza, brasileiros, solteiros, escritório, do lar, reds. à Rua Almirante, 244, Belford Roxo, nesta Vila.

Bianor Venâncio Ribeiro e Sebastiana Canaroli, brasileiros, solteiros, carpinteiro, do lar, reds. à Rua Monte Pascoal, 96, Piam, neste Distrito.

Quem souber de impedimento acuse-o.

Belford Roxo, 3 de novembro de 1971.

O Oficial: LAUDELINO GONÇALVES GATTO

VILA DE JAPERI

Em meu cartório estão afixados os editais de casamento de:

Agenor da Silva e Creonice Gonçalves de Azevedo, brasileiros, ele, tratorista, residente à Rua Ferreira da Graça, n.º 287, nesta localidade, ela doméstica, residente à Rua Emídio Lemos, n.º 366, nesta localidade.

Ademir Gomes e Irma Neves, brasileiros, solteiros, ele servente, residente à Estrada Nazaré, Lote 13, nesta localidade, ela doméstica, residente na Estrada Miguel Pereira, Quilometro 10, nesta localidade.

José da Silva Raposo e Eunice Maria da Cruz, brasileiros, solteiros, ele lavrador, residente à Vila Cachoeirinha, n.º 200, nesta localidade, ela doméstica, residente à Rua Raul da Silva Júnior, s/n.º, nesta localidade.

Sebastião Gonçalves e Dirma Maria da Conceição, brasileiros, solteiros, ele servente, residente à Estrada Santo Antônio, n.º 22 Engenheiro Pedreira, neste distrito, ela doméstica, residente à Rua Mossoró, s/n.º Engenheiro Pedreira, neste distrito.

José Wilson de Santana, Dora Alice Monsóres, brasileiros, solteiros, ele aux. escritório, residente à Rua Marcina, n.º 55 Queimados, neste Município, ela doméstica, residente à Rua dos Desembargadores, n.º 4, Engenheiro Pedreira, neste distrito.

Braz Cândido e Jordelma Júlia Pereira, brasileiros, solteiros, ele servente, ela doméstica, residente à Rua São Sebastião s/n.º, Engenheiro Pedreira, neste distrito.

José Gomes dos Santos e Floris Vieira dos Santos, brasileiros, solteiros, ela doméstica, residentes à Rua F, n.º 15, e Lote 12, nesta localidade.

Benedito Inácio e Maria Helena Miranda, brasileiros, solteiros, ele pedreiro, ela doméstica, residente à Rua São Jorge, n.º 27, nesta localidade.

Eduardo Vieira Damasceno e Selma Maranhão da Silva, brasileiros, solteiros, ele músico, ela doméstica, residente à Rua Piracumã, n.º 33, Engenheiro Pedreira, neste distrito.

João Belarmino Pereira e Rôza Batista de Maria, brasileiros, solteiros, ele servente, ela doméstica, residente à Rua Celina, n.º 304, Bairro Nova Belém, nesta localidade.

Isaías Lima e Vanda da Conceição César, brasileiros, solteiros, ele militar, residente à rua Newton, 3 em Eng. Pedreira, neste distrito, e ela doméstica, residente à Estrada Daniel, 388, em Engenheiro Pedreira, neste distrito.

Quem souber de algum impedimento acuse-o.

Japeri, 5 de novembro de 1971.

Oficial: Ennes Schiavo

Vila de Cava

Em meu cartório estão afixados os editais de casamentos seguintes:

JOSÉ FERREIRA e GILDETE TOMAZ DE CARVALHO, brasileiros, solteiros, cobrador de coletivos e doméstica, residentes à Rua Helena, s/n.º, nesta Vila de Cava.

JAIR LOURENÇO DE MATTOS e TEREZA FRANCISCA DE PAULA, brasileiros, solteiros, pedreiro e doméstica, ele residente à Rua Projetaia, n.º 8, em Miguel Couto, neste distrito e ela à Rua Jessé Cândido, n.º 43, Bairro da Gramma, Miguel Couto, neste distrito.

ARY DE FREITAS e MARIA DAS GRAÇAS DE MELO COSTA, brasileiros, solteiros, servente e doméstica, ele residente à Estrada Adrianópolis, s/n.º, neste distrito e ela à Rua José Barros, s/n.º, Adrianópolis.

JULIO RAMOS e ONOFFRA EMILIA DE JESUS, brasileiros, solteiros, pedreiro e doméstica, residentes à Rua Cachimbal, n.º 4, Iguaçu Velho, neste distrito.

Quem souber de impedimento acuse-o.

VILA DE CAVA, 3 de novembro de 1971

Fernando Di Gregório Brigagão (Oficial do Registro Civil)



Trova

Fugitiva e branca roxo,
Foge-me, grave ou travessa,
Mas não me peças, formosa,
Não me peças que te esqueça!

OTONIEL BELEZA

Pensamento

Um homem sem paciência é um candeiro sem azeite. — MUSSE

Amar não é contemplar-se a si mesmo, mas ver tudo e todos com divina abedoria — ST. EXUPERY

ANIVERSÁRIOS

Fizeram anos neste mês:

Dia 1: menina Elenice, filha do sr. e sra. João Junqueira; ★ sr. Genésio José Ferreira; ★ sra. Marília Pereira de Figueiredo, esposa do sr. Ovaldo de Castro Figueiredo; ★ sra. Maria Henrique Jaszari, esposa do sr. Chaouhat Jaszari.

Dia 2: prof.ª Maria de Nazareth, filha do sr. e sra. prof. Newton Gonçalves de Barros; ★ sr. Valdemar Silva, filha do sr. e sra. Roberto Gonçalves; ★ menino Adriano, filho do sr. e sra. Manoel Edinor dos Santos.

Dia 3: sr. João Martins Duarte F.º; ★ menina Sandra Regina, filha do sr. e sra. Roberto Gonçalves.

Dia 4: sr. Maria da Glória Pereira Miquelotti, esposa do sr. Geraldo Miquelotti; ★ menina Maria Fátima, filha do sr. e sra. Roberto Sanchez; ★ menino Adriano, filho do sr. e sra. Manoel Edinor dos Santos.

Dia 5: sra. Eulina Chambarrell Duarte, esposa do sr. João Martins Duarte F.º; ★ sr. Jaime Ferreira Ribeiro; ★ sra. Amélia Gonçalves Fernandes, esposa do sr. Lélcio Fernandes; ★ menino Paulo Sérgio, Neves; ★ sra. Tereza Maria Guimarães Gomes, esposa do sr. Antônio Carlos Gomes; ★ menino Alexandre, filho do sr. e sra. cirurgião-dentista Hermínio Berçot de Melo.

Aniversário de casamento

Fazem anos dia 7 (amanhã), o sr. e sra. Lélcio Fernandes.

Sindicato das Empresas de Transportes de Passageiros de Nova Iguaçu

Rua Otávio Tarquínio, 101—Saia 201—Tel. 2954

Edital de Convocação

p/ Assembléa Geral Extraordinária do Sindicato

O Presidente do Sindicato das Empresas de Transportes de Passageiros de Nova Iguaçu, com extensão de área aos Municípios de Nilópolis e São João de Meriti, convoca os senhores Associados em gozo de seus direitos estatutários para comparecerem à Assembléa Geral Extraordinária, a realizar-se em sua sede no próximo dia 18 do corrente mês, às 16 horas em primeira convocação e às 18 horas em segunda e última convocação, caso não haja número legal na primeira, para discutirem e aprovarem os seguintes pontos da Ordem do Dia:

- 1.º — Relatório da reunião da Federação.
- 2.º — Preenchimentos das planilhas do C. I. P.
- 3.º — Assuntos gerais.

Nova Iguaçu, 5 de novembro de 1971.

LUIS CARLOS D. BAPTISTA, — Secretário

BAZAR AMERICANO

Ferragens, Aluminos, Louças, Tintas, Cristais, Brinquedos, Papolaria e objetos para presentes.

Abilio Augusto Pulso

Rua Marechal Floriano Peixoto, 2046 — Tel. 3068
Nova Iguaçu Estado do Rio

Centro Ortopédico Traumatológico

FRATURAS — R. X — DEFORMIDADES

CIRURGIA ORTOPÉDICA

Médicos Especialistas Dia e Noite

Rua Alfredo Soares nº 48 — Tel. 2582
Nova Iguaçu

Notícias 71

A grande festa de Fátima

Mais uma vez Nova Iguaçu está em festas neste fim de semana, pois na Matriz de N. S. de Fátima e São Jorge re-

Áurea Faria

Na reunião de quarta-feira última, nos preparativos da festa de N. S. de Fátima, presentes 38 festeiros, foi muito

Boa noite maratona intelectual

Com a participação de 96 alunos dos cursos ginásial e primário (4ª série) realizou-se hoje, às 9h, no Colégio Municipal

Barata em Nova Iguaçu

Como parte das comemorações do Dia dos Comerciantes, visitou Nova Iguaçu ontem o Ministro Júlio Barata, do

Excursão a Macaé

Com a participação de 47 pessoas, na maioria gente do comércio local, o SESC de Nova Iguaçu promove hoje, uma

O baile da classe

O grande acontecimento mesmo, em comemoração ao Dia do Comerciante, promovido pelo SESC, foi o baile da classe

Natação

Mais uma notícia de interesse do pessoal do comércio: sob a orientação de José Alves dos Santos, técnico de Natação

Denise foi destaque em Cantagalo

Embora tenha se destacado em Cantagalo, onde representou nossa cidade no concurso «Senhorita Estado do Rio»

Amaral recebe título

Prêmios políticos do MDB prestigiarão hoje, na Câmara Municipal de Nova Iguaçu, às 17h, a solenidade de entrega

Festival de Seresta

Proseguem os ensaios para o Festival de Seresta, que o Departamento de Turismo realizará dia 12 deste mês, no

São Judas Tadeu

Maria Manoelina Teixeira Simões Barata, presidente da festa de São Judas Tadeu, realizada em H. Ilopôlis a 30 e 31 de outubro último, está muito agradecida às senhoras

Dia de finados

Milhares de iguaçuenses reverenciaram seus entes queridos no Dia de Finados, indiferentes à chuva que caía

Barão de Cotegipe

Foi quinta-feira última a reunião festiva no Grupo Espírita Barão de Cotegipe, comemorativa do aniversário do seu Patrono, transcorrido a 23 do fluente. Houve ainda posse

Lojas Americanas

Ontem, as elegantes Lojas Americanas desta cidade acenderam festivamente a velinha do bolo de seu primeiro aniversário, presentes diretores dessa empresa brasileira

Tarde de autógrafos

Terça-feira próxima, dia 9, a partir das 17h30m, na Livraria Freitas Ba-tos, no Rio, «tarde de autógrafos» do livro

POUCAS & BOAS

O ver. Álvaro Passos Filho fez um apelo à Cia. Telefônica Fluminense para que instale cabines públicas em ruas da cidade

JOÃO BARBOSA

Casas de aluguel

Alugam-se:

- Rua Manoel Bouças, 49 - Nilo Peçanha. Rua Bernardino Mello, 1738, casa 6 - Centro. Travessa Augusta, 63, casas 1 e 5 - Nilo Peçanha.

Chaves na Av. Mal. Floriano Peixoto, 2161, sala 3 - Nova Iguaçu

ALUMIL Artelatos de Alumínio Ltda. ESQUADRIAS DE ALUMÍNIO ANODIZADO COBERTURAS DE VARANDAS PORTAS PARA BOX DE BANHEIRO

ASTROLOGIA

por ANGELO MAGNNO

No passado antes das lunetas e dos telescópios, só eram conhecidos 7 planetas além da Terra. Eram eles: O SOL (honra), a LUA (imaginação), MERCÚRIO (inteligência), VENUS (amor), MARTE (força), JUPITER (fortuna) e SATURNO (destino).

Em 1781, Herschell descobriu URANO (originalidade) Em 1816 Le Verrier descobriu NETUNO (misticismo) Em 1930, Lowell descobriu PLUTÃO (criatividade)

Desta forma o Zodíaco ficou com 10 planetas e 12 signos, mas, além de Plutão há dois planetas, dos quais muito se tem escrito, mas, nada de real se tem constatado, decidí pesquisá-los e descobri então que ISIS, um déstas 2 planetas, é a comunicação, seja falada, escrita, televisada, telefônica etc., e OSIRIS é a independência.

Cada planeta governa um signo do Zodíaco, que fica assim distribuído:

Table with 2 columns: Planet and Sign. ARIES governado pelo planeta MARTE, TOURO gov. por GE EOS, etc.

HORÓSCOPO

ÁRIES (21/3 a 20/4) - Aborrecimentos, intriguinhas sem pé nem cabeça, atividades sociais muito fracas, predisposição ao desânimo.

TOURO (21/4 a 20/5) - Amizades, bom lucro financeiro, algum sbalo na saúde, porém sem importância. Destaque social muito forte.

GÊMEOS (21/5 a 20/6) - Aborrecimentos que chegam inesperadamente, exigindo muita calma, não se deixe levar na maré do descontrole.

CÂNCER (21/6 a 21/7) - Bons resultados na profissão, muitos prazeres e divertimentos, arito casiro de pequena monta, não se deixe traumatizar.

LEÃO (22/7 a 22/8) - Lucro, atividade muito acelerada, irritação no lar, sem grandes consequências, alegrias, divertimentos, festas.

VIRGEM (23/8 a 22/9) - Respeite a opinião alheia se não quiser ter neste semana um lamentável desentendimento, possibilidade de receber notícia falsa.

LIBRA (23/9 a 22/10) - Sua vida vem se transformando sensivelmente esta semana virão à tona todas essas estranhas mudanças, observe, mas não aja, aguarde.

ESCORPIÃO (23/10 a 21/11) - O Sol ainda está em seu signo, ele lhe transmite toda a sua força, o que é bom, aja com o máximo de honradez, e colherá bons frutos, caso contrário, não se lamenta.

SAGITÁRIO (22/11 a 21/12) - Persistem os aborrecimentos, mas que não trazão nada de grave, seus amigos estarão mais dispostos a lhe apoiar do que nunca.

CAPRICÓRNIO (22/12 a 20/1) - Suas atividades tornar-se-ão aceleradas repentinamente, possibilidade de receber carta ou notícia adiversária.

AQUÁRIO (21/1 a 19/2) - Alívio das tensões, lucro perspectivas sociais muito boas, amigos de projeção lhe farão uma excelente proposta.

PEIXES (20/2 a 20/3) - A presença de MARTE em seu signo lhe trará uma disposição que antes não havia, evite as precipitações, o período é mais aconselhável para a meditação.

Boa Residência VENDE-SE OU ALUGA-SE. Ampla residência que serve para instalação de Cursos, Clínicas e outros fins, situada na Av. Gov. Roberto Silveira, 375 e 379. Tratar pelo tel. 229-09-23, sr. ANIBAL.

IMÓVEIS CENTRO - NOVA IGUAÇU Grande oportunidade - Motivo vigoroso. Venda-se 1 terreno, Rua 13 de Maio, 409m. FACILITA-SE. Diretamente com a proprietária, Rua 13 de Maio, 835, apt. 122, D. Ilda.

Vertical text on the left edge of the page, including 'Raciais', 'OTONIEL BELEZA', 'OSIRIS', 'GEMINOS', 'LÍBIA', 'SAGITÁRIO', 'AQUÁRIO', 'AMÉRICO', 'AGOSTO PULSO', 'ORTOPÉDICO', 'MATEOLÓGICO'.

ESPORTES

ADEMAR MOSCOSO

Sinuca Mirim é atração

O "CORREIO DA LAVOURA" e a "Rádio Solimões", com o objetivo de incentivar a prática do jogo de "Sinuca Mirim", no que concerne a recreação esportiva, vai promover um campeonato em casas comerciais, educandários e agremiações esportivas. O Bar Nacional, propriedade do Sr. Eduardo Nascimento, na Av. Governador Roberto Silveira, já tem o torneio programado para o dia 15 de novembro em curso, já estando inclusive abertas as inscrições para as duas modalidades: amador e principiantes. Seguidos para o Nacional, já tendo em vista a realização de torneios idênticos no "Bar do Jacob", na Rua Dr. Barros Junior, "Lanchonete Cafona" e "Paiol 120", no AC Aliados, como promoção, também está propenso na fazer o seu torneio, sendo assim o primeiro representante na categoria de clubes. Esperamos que a nossa promoção imbuída de êxito desejado, porque saímos para essa promoção imbuídos da maior boa fé, objetivando dar ao referido entretenimento o sentido de disputa puramente esportiva.

SAO JOÃO: 4 A 0

Jogando um futebol objetivo, a representação da Prefeitura de Duque de Caxias derrotou a do São João de Meriti pela contagem de 4 a 0. O encontro, realizado nos domínios meritienses, campo do Olaria, deu mais empolgação ao "Interprefeituras", com o resultado favorável ao time caxiense, porque os tradicionais adversários, agora, vão lutar numa série melhor-de-três, em busca do título máximo da temporada.

JOGO DE HOJE

De acordo com o sorteio realizado na reunião de quarta-feira última, na sede da ACENI, o primeiro jogo da série melhor-de-três será realizado hoje, no Estádio Municipal de Duque de Caxias. O sr. Paulo César Lopes, que vem se saindo maravilhosamente na direção dos jogos até então realizados, mais uma vez dirigirá a partida, que se antecipa como sensacional.

MESQUITENSE DE PELADAS

Sábado último teve prosseguimento o "II Campeonato Mesquitense de Peladas" com a realização da rodada de 1.º e 2.º no turno final. O Ferroviário perdeu de 3 a 2 para o Crack, o Eletrônica foi derrotado pelo D.H.N. por 3 a 1, enquanto o Iguaçu News perdeu de 1 a 0 para o Faz Vergonha.

Diretoria Hidrografia Navegação da Marinha vem liderando com 0 p.p. seguido do Devanêlois, Faz Vergonha e Crack, cada um com 1.º, 3.º, 4.º e 5.º lugar, respectivamente. O Eletrônica, com 3 e finalmente, em 5.º lugar, Escola Naval e Ferroviário, ambos com 4 p.p. O certame vai prosseguir hoje, com os jogos: Eletrônica x Escola Naval, Devanêlois x D.H.N., Crack x Iguaçu News e Faz Vergonha x Ferroviário.

COPA DA CIDADE VAI PEGAR FOGO

Depois de algumas semanas paralisada, teve prosseguimento domingo passado a "II Copa da Cidade de Nova Iguaçu", promoção da LID, com a realização da rodada n.º 4. Na Rua Barigui, o Aliados empatou com o Volantes sem abertura de contagem, com Alfredo Carneiro na arbitragem. Preliminar: Volantes 2 a 1. Em Juscelino, o Coração de Iguaçu caiu frente ao Queimados, pelo escorço mínimo, gol de César, cobrando falta de fora da área. Orlando Rodrigues da Silva dirigiu a partida. Juvenis: Queimados 1 a 0. Em Mesquita, o alvi-negro local dividiu as honras da partida com o Morro Agudo, assinalando o marcador 1 gol para cada lado. Erri de Souza foi o árbitro e o "match" apertivo terminou com o placar de 1 a 1. O jogo 1.º de Maio x 15 de Novembro não se realizou.

COLOCAÇÃO E RODADA N.º 5

Com os resultados verificados na 4.ª rodada, a colocação dos concorrentes por pontos perdido ficou sendo a seguinte: 1.º XV de Novembro (1); 2.º Mesquita e Volantes (2); 3.º Coração de Iguaçu (3); 4.º Queimados e 1.º de Maio (4); 5.º Aliados (5) e 6.º Morro Agudo (6). O certame vai prosseguir amanhã, com a realização da rodada de n.º 5, marcando a tabela os seguintes jogos: M. Agudo x 1.º de Maio (C. Soares); Queimados x Aliados (Queimados); Volantes x C. de Iguaçu (Juscelino) e XV de Novembro x Mesquita (V. Carmari).

JESUS ESTA PARA CAIR NO POTYGUAR

Associados de gabarito do Potyguar FC reuniram-se quinta-feira última, na sede da S. E. Fita Verde, com o objetivo de resolver a situação atual do "Índio" mesquitense, que segundo ele é insustentável. Luiz Gerevini, Luiz Gonzaga David, Paulo e Nilton, são os homens de proa que querem levantar o Potyguar.

FITFERO, DE SALÃO: META DA "ACENI"

Preparando-se para a grande festa do 12.º aniversário de sua fundação, a ACENI fará realizar no dia 15 um movimentado torneio de futebol de salão, na quadra do Sindicato dos Rodoviários, em Belford Roxo. Viduarcia São Jerônimo Banco do Brasil, Seção de Compras e Viellância da Ponte Rio-Niterói (CCGL), Casa Soares Tintas, Auto Pecos Rodoviário e Transportes LEVI já estão inscritos.

SOCIAIS

Através da direção da Rádio Solimões, funcionários e programadores, bem como aos companheiros de "Solimões Esporiva", as palavras de incentivo e carinho que nos foi dirigida quando da passagem do nosso aniversário, no dia 1.º de outubro, Obrigada mesmo. ● Dulcemar Garcia J., veterano craque de nosso futebol, aniversariou no dia 2.º p.p. ● O inteligente garoto Danilo, filho do veterano craque Jorges Nascimento e da Sra. Consuelo Nascimento, aniversariou no dia 29.º p.p. ● José Antônio e Maria Leopoldina de Carvalho Fernandes comemoraram, no dia 28.º anos de feliz consórcio. ● As Srtas. Norma, Rosângela e Sandra lideram o concurso Painha do Fita Verde. ● D. Jonnita, presidente do Dept.º Feminino, avisa que tem grande festa em dezembro para a comemoração. ● A Srt. Maria da Penha Machado de Amorim, viu passar mais um natalício no dia 1.º de outubro. ● Nesta mesma data aniversariou o jovem Walter Lima, no decorrer da Rádio Solimões. ● Hoje, grande baile no EC Iguaçu.

Dr. Paulo Fernando de Melo Torrentes

DOENÇAS VASCULARES PERIFERICAS
VARIZES: INJEÇÕES ESCLEROSANTES

Consultório:
AV. AMARAL PEIXOTO, 384 a 370 — Sala 102/103
(Entrada pela Travessa Quaresma, 30)
Horário: 3.ª, 4.ª, 5.ª e 6.ª-feiras, a partir das 15h.
Consultas com hora marcada

União perdeu na Chatuba por 3 a 1

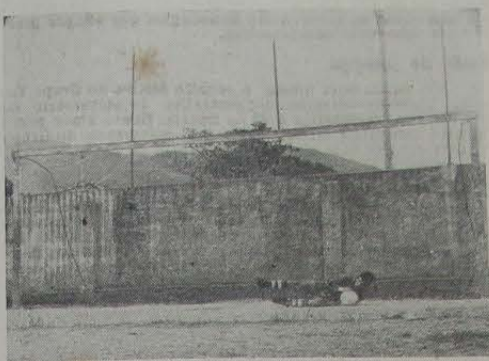

Não foram realmente felizes os pupilos de Jorge Luiz, técnico da União, no amistoso realizado domingo passado, na Chatuba, perdendo para o Comercial (Mesquita) pela contagem de 3 a 1. O ataque do time visitante não deu tréguas ao reduto final do "fantasma", explorando com inteligência a baixa estatura do goleiro Gilson Borrachinha, que teve que se "esticar" muito para evitar uma goleada. Na foto, vemos o arqueira Gilson defendendo um chute forte e rasteiro do artilheiro da partida, Robério.

Prefeitura Municipal de Nova Iguaçu

GABINETE DO PREFEITO

[Deliberação n. 321, de 27 de outubro de 1971

Fica o Prefeito Municipal autorizado a doar área de terra ao Governo do Estado do Rio de Janeiro e dá outras providências.

A Câmara Municipal de Nova Iguaçu, por seus representantes legais decretou e eu sanciono e promulgo a seguinte Deliberação:

Art. 1.º — Fica o Prefeito Municipal autorizado a doar ao Governo do Estado do Rio de Janeiro, uma área de terra do patrimônio municipal, situado no Jardim Esplanada, 1.º distrito do Município de Nova Iguaçu, com as seguintes dimensões: 108,00mts, confrontando com propriedade de Maria dos Anjos; 95,00 metros para a rua Pontal do Sul; 75,60mts. para a rua Iguapé, e 90mts. para a rua Jundiá, perfazendo a área de 8.325,00mts.2.

Art. 2.º — A doação a que se refere o artigo primeiro, destina-se a construção de um Ginásio para uso exclusivo do ensino médio, para cuja obra fica concedido o prazo de 2 anos, para ser executada, findo os quais, se não for levada a efeito, voltará o imóvel a integrar o patrimônio municipal, que ficará desobrigado de quaisquer indenizações por benfeitorias introduzidas no terreno.

Art. 3.º — A presente Deliberação entrará em vigor na data de sua publicação, revogadas as disposições em contrário.

Prefeitura Municipal de Nova Iguaçu, 27 de outubro de 1971.

BOLIVARD GOMES DE ASSUMPCÃO — Prefeito

Portaria n. 17-GP de 1.º de outubro de 1971

O Prefeito Municipal de Nova Iguaçu, usando das atribuições que lhe confere a legislação em vigor,

Resolve, designar o Diretor do Departamento de Cultura, Recreação e Turismo, Nicenor Gonçalves Pereira; o Chefe do Serviço de Relações Públicas, Antônio Ribeiro; o Secretário deste Gabinete, Darcy Cisneli Marins; o Chefe do Expediente Geral, Darcy Muguet Soares e a Chefe da Divisão de Administração Escolar do Departamento de Educação, Maria Mello para, sob a presidência do primeiro, constituírem uma Comissão organizadora da Maratona Intelectual, a ser realizada no p.º óximo dia 8, às 9 horas, no Colégio Municipal Monteiro Lobato.

Prefeitura Municipal de Nova Iguaçu, 1.º de outubro de 1971.

Bolivard Gomes de Assumpção — PREFEITO

Portaria n. 289 de 21 de outubro de 1971

O Prefeito Municipal de Nova Iguaçu, usando das atribuições que lhe confere a legislação em vigor, p. tendo em vista o constante dos autos do Processo n. 17.290/71.

Resolve dispensar, e pedido, do serviço desta Prefeitura, o Auxiliar de Ensino, Extranumerário Diarista Mariz da Penha Souza de Jesus Palmeira, a contar de 12 de julho do ano em curso.

Prefeitura Municipal de Nova Iguaçu, 21 de outubro de 1971.

BOLIVARD GOMES DE ASSUMPCÃO — Prefeito

Ordem de Serviço n. 76/DA/71

O Prefeito Municipal de Nova Iguaçu, usando de atribuição legal,

Resolve autorizar o pagamento de serviços extraordinários, conforme solicitação constante do Ofício n. 125/71, do Departamento de Fazenda, por parte do Escriturário, Classe «G» do Quadro Permanente, Palmyra Rangel Ross, a contar de 10 de agosto do corrente ano.

Prefeitura Municipal de Nova Iguaçu, 25 de outubro de 1971

BOLIVARD GOMES DE ASSUMPCÃO — Prefeito

CONTA-GOTAS

Quatro tentos de Tuniquinho deram vitória aos veteranos do Potyguar sobre o Itaguaçu: 4 a 0. Hoje, em seu campo, os veteranos do "Índio" receberam a visita do EC D. P. ● Minhoquinhas do Aliados perderam para o Bolineira por 2 a 1. ● No denteades-Allados venceu a Associação (D. Leite) e Aliados de Pombal (Minhoquinhas). ● Veteranos do União x Cometa empataram: 3 a 3. ● O Morro Agudo está preparando uma grande excursão para o dia 28 deste mês. ● Fita Verde venceu a negra contra o EC Adriano 106 a 96 (suoca). ● Participe do Concurso do Programa "Solimões Esportiva" e habilite-se há um valioso prêmio. ● Careca, técnico do Coração de Iguaçu, foi dispensado, assumindo a direção Ulisses. ● Fala-se que o motivo foi economia. ● Careca era remunerado. ● Mesmy perdendo de 1 a 0 para o Queimados, os atletas do C. de Iguaçu levaram 20 cruzinhos de bicho. ● Os srs. Omar Mauriz e William Sáenz, representantes de S. J. Meriti e Caxias, respectivamente, estiveram na reunião de quarta-feira última, na ACENI. ● Getúlio de São João e Percentino de Caxias não jogaram hoje, estão suspensos. ● O ataque do Volantes está em 1.º lugar na COPA com 6 gols e o do Aliados em último, com 0. ● Cinqüenta, jogador do Mesquita, já está certo no Morro Agudo, a demora é acabar a Copa. Aliás, Cinqüenta jogou no Morro Agudo, no amistoso contra o Aliados e fez um gol. ● Continuum invicto o Reiojoaria Ramos. Venceu a Sapataria Luminosa, pela contagem de 7 a 3. Amanhã, no campo do Filhos, contra Lojas Alex.

Dr. Aidyl Martins Pereira — Advogado — Às 3.ª e 5.ª-feiras, das 8 às 12h — Av. Amaral Peixoto, 130, s. 302, N. Iguaçu. — Em Nilópolis, às 3.ª e 5.ª-feiras, das 14 às 17h, no Edifício do Fórum.

rece que amainou! Há ozonificação da atmosfera. Respira-se o oxigênio da renovação. Formas — pensamentos — negativas foram eliminadas do ar. Se não aproveitarmos o momento, oferecido pela Reforma Geral, ninguém saberá prever o que virá depois...

Pronto Socorro Cardiológico

—DA— Casa de Saúde e Maternidade N. S. da Conceição Ltda.

Direção: DR. EDISON MATOS
Cardiologistas de plantão — DIA e NOITE
Atendimento de urgência — INTERNAÇÕES
Enderço: Rua Rita Gonçalves, 539 — Tel. 2746
NOVA IGUAÇU

DEPARTAMENTO DE SERVIÇOS PÚBLICOS

Divisão de Fiscalização de Posturas
EDITAL

O sr. Chefe da Divisão de Fiscalização de Posturas da Prefeitura Municipal de Nova Iguaçu, Estado do Rio de Janeiro, de acordo com o Art. 96, Item 2.º, combinado com o Art. 11, da Lei n.º 88/67, do Código de Posturas, faz saber a todos que o presente Edital virá em vigor desde tiverem conhecimento, que no próximo dia 6 (seis) de novembro do corrente, às 10 horas, no Depósito Público desta Prefeitura, sito à Rua Luiz de Matos n.º 1260 no Bairro da Luz, nesta cidade, serão vendidos em Hasta Pública, com a presença do sr. Chefe do Depósito Público, a quem maior lance oferecer, os seguintes animais:

— Um cavalo castanho, marca MTPVS, apreendido em 13/10/71; Um cavalo castanho, marca OH, apreendido em 13/10/71; Um cavalo castanho, marca JR, apreendido em 13/10/71; Uma mula, pelo de mar, marca FS, apreendida em 13/10/71; Um poldro, pelo de mar, sem marca, apreendido em 13/10/71; Um poldro, torção, sem marca e um poldro baio, também sem marca, apreendidos em 21/10/71.

Eu, João Rodrigues Ramalho, datilografado, e eu, Adivaldo Silveira, chefe da Divisão de Fiscalização de Posturas, subscrito e assinado, Nova Iguaçu, 27 de outubro de 1971.

Giulio Gomes de Assumpção, Diretor do Dep. de Serviços Públicos
Adivaldo Silveira, Chefe da Divisão de Fiscalização de Posturas

Dr. Edison Mattos

Pós-graduado em Cardiologia pela Pontifícia Universidade Católica
DOENÇAS DO CORAÇÃO E VASOS
Eletrocardiograma

Consultório: Rua Otávio Tarquínio, 74, 4.º and., apt. 402
1.ª e 2.ª-feira, das 14 às 18h. — Tel. 2089
Consultas com hora marcada.
RESIDÊNCIA: Rua dr. Tibau, 473 — Tel. 2049

CONTA-GOTAS
Ação LV
Direção de DE do CL:
Educação Física obrigatória
é medida de alto alcance
do Governo Federal
de registro fornecido por in-
termediário de Curso de Super-
ciência, e o outro é autorizado
do por ter frequentado esta-
da ministrado pela Inspetoria
Secção.
O Dr. João Baptista Lu-
biano acredita, por outro la-
do, na necessidade de novas
contratações, desde que a
rêde municipal de ensino di-
ponha de condições materiais
para a execução imediata do
projeto.
DESENVOLVIMENTO
NO ESPORTE
O desenvolvimento d
atividades esportivas da
frente em Nova Iguaçu
em razão da obrigatoriedade
da Educação Física nas
escolas, e considerado pelo
Diretor do D. E. como fato
favorável.
— Basta lembrar —
— a participação
Brasil em todas as mod-
dades esportivas em Jo-
— Olímpica, quando, por fa-
— de uma infra-estrutura bi-
— para a formação de at-
— no rendimento brasileiro
— foi sempre baixo. As at-
— lhetas esportivas, de um
— do geral, saíram lucrando
— com a iniciativa, que me-
— e encontra absoluta
— ressonância nos elevados
— pontos do Governo Mu-
— pal. E preciso, porém,
— extirpa um perfeito ven-
— mento dos setores públi-
— privados para o bom
— deste empreendimento.
— E concluiu:
— Informo-se, at-
— Prefeitura pretende
— apoio e colaboração
— nterio da Educação
— Conselho Nacional de
— por isso, dar ao Colegi-
— municipal Monteiro Lob-
— uma praça de esporte
— mica de Nova Iguaçu.