

CORREIO DA LAVOURA

FUNDADO A 22 DE MARÇO DE 1917

ANO LVII — Nova Iguaçu (RJ), sábado, 25 e domingo, 26 de agosto de 1973 — N.º 2935

PREÇO DESTA EXEMPLAR

Cr\$ 0,40

CORREGEDORIA JÁ SOLICITOU PRISÃO PREVENTIVA DE TRÊS POLICIAIS IMPLICADOS NO CASO MARIA DE LOURDES



A 3ª Vara Criminal de Nova Iguaçu estava para receber, anteontem, o inquérito criminal instaurado pela Corregedoria de Polícia do Estado do Rio, que apontou os policiais Ari Medeiros da Silva, Saturnino Alves e Constância Antônio Rademaker, como os principais responsáveis pelas torturas infringidas à comerciarista Maria de Lourdes Andrade.

plenas configurada no inquérito. Num dos depoimentos tomados — o de Rademaker —, o acusado, carcereiro da Delegacia, informou que ela não estava nas dependências da Delegacia no dia das torturas.

pancamento de outro na delegacia de Belford Roxo, entre os dias 18 e 23 de maio.

SEMI-INCONSCIENCIA

Os cinco policiais, denunciados pelo Promotor Inácio Nunes, tiveram sua prisão preventiva decretada pelo Juiz Hélio Mário de Lima e Silva, incursos nos artigos 121 (homicídio) e 129 (lesões corporais) do Código Penal.

O Promotor da 3ª Vara, Sr. Eduardo Portela, já havia examinado o processo — com 125 folhas — durante cinco dias na primeira quinzena do mês, mas devolveu-o há 10 dias à Corregedoria para a complementação da peça com o depoimento da vítima e um auto de reconhecimento com os acusados. Os três policiais tiveram prisão preventiva solicitada pelo Corregedor à 3ª Vara Criminal.

ESPELHO

O Promotor Eduardo Portela considerava importante o depoimento de Maria de Lourdes, que não constava do processo — motivo pelo qual devolveu a peça à Corregedoria de Polícia. Ele pediu ainda um novo exame de lesões corporais da vítima, bem como outro depoimento do médico legista José Bernardino Soares, que atendeu a comerciarista logo após as sevícias.

Despreocupados e afirmando que "não vai dar em nada", apresentaram-se anteontem ao Delegado Regional de Nova Iguaçu, Sr. Inácio Baguera Leal, os cinco policiais de Belford Roxo que tiveram prisão preventiva decretada pela 4ª Vara Criminal, pela morte de um detento e es-

JOAQUIM DE FREITAS NOVO NILOPOLITANO



NOVA IGUAÇU — AMI — Entre as marcantes solenidades comemorativas do aniversário de emancipação política de Nilópolis, destaca especial foi a entrega de títulos de "Cidadão Nilopolitano" a quatro personalidades, entre as quais o Prefeito Municipal de Nova Iguaçu, Prof. Joaquim de Freitas. Ao cumprimentar o Chefe do Executivo iguaçuano pelo honroso título, acentuou o Deputado Jorge Lima, 1.º Secretário da Assembléia Legislativa (foto), que aquela distinção era o reconhecimento ao homem público que, como professor, deputado, presidente da Assembléia e, agora, Prefeito, sempre esteve voltado para as soluções dos problemas da Região, entendendo entretanto, que a maioria dos problemas devem merecer um equacionamento integrado, uma vez que comuns e oriundos de idênticas fontes.

Pelo movimento verificado nas escolas que funcionaram como postos, tanto as particulares como as da rede municipal e estadual, a Campanha que assinou o dia 22 (quarta-feira) para a vacinação antipólio em todo o território nacional, apresentou em Nova Iguaçu um resultado que deve ter ultrapassado as expectativas da própria Secretaria de Saúde do Estado.

Praticamente, todas as escolas do Município, principalmente as do 1º Distrito, foram transformadas em postos de vacinação. E se o movimento não foi maior, culpe-se somente à própria organização da Campanha no RJ, que não cuidou de promover como devia tão importante iniciativa no campo da saúde pública.

A Campanha de Vacinação Antipólio — prevista basicamente para as crianças que se encontram na faixa dos dois meses aos quatro anos de idade — registrou no posto do Instituto de Educação de Nova Iguaçu (foto) um índice de atendimento dos mais elevados. Das 8 às 17 horas, cerca de cinquenta professoras ali se revezaram em duas turmas, sob a coordenação da Professora Nara Farjalla.

A segunda dose de aplicação da vacina antipólio está marcada para o dia 10 de outubro.

Iguaçuano corresponde à anistia para imposto

Nova Iguaçu (AMI) — Entendendo que o contribuinte dos impostos municipais vem correspondendo ao apelo do Executivo, para melhorar a arrecadação municipal, o Prefeito Joaquim de Freitas decidiu prorrogar por 30 dias o prazo de recolhimento sem multa dos tributos.

Justificando a medida, lembra o Chefe do Executivo iguaçuano que o contribuinte — consciente de que o Governo só poderá cumprir um roteiro de obras e executar condignamente os serviços públicos, se puder contar com a arrecadação prevista — tem procurado saldar seus compromissos com a coletividade, só não o fazendo, o mais das vezes, por dificuldades financeiras. A incidência de multas e outras sanções viria agravar ainda mais o problema, sobrecarregando o contribuinte e, numa consequência, impedindo melhor arrecadação.

O PRINCÍPIO DO FIM

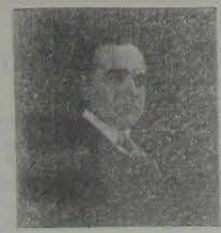

Dezenove anos depois de ter se suicidado com um tiro no coração, a figura de Getúlio Vargas — principalmente a sua imagem de líder popular — é em grande parte desconhecida das novas gerações. Entretanto, para uma chamada ainda considerável da população brasileira, a lembrança de Vargas, com todas as contradições que envolvem a sua personalidade de histórica, continua viva. E, acima de tudo, se associa a um período de nossa vida político-social que se caracterizou pelo despertar de uma verdadeira consciência

nacionalista do Poder. Por outro lado, a defesa sistemática do Patrimônio Nacional levou Getúlio Vargas a precipitar o seu próprio fim, considerando-se que todas as suas decisões voltadas para o fortalecimento da economia nacional e o consequente aumento do padrão de vida das camadas menos favorecidas da população, fatalmente provocariam a inevitável reação da burguesia nativa — naquela época já fortemente ligada às grandes forças do capitalismo internacional.

Por essas e outras razões, Getúlio Vargas, no fim de sua existência política, se redimiu em parte de graves erros cometidos no passado — melhor dizendo, nos negres anos do Estado Novo.

Tudo isso, enfim, nos tentamos mostrar aqui, através de um trabalho de pesquisa cuja narrativa (entrecortada de trechos da carta-testamento) se fixa no período que vai de sua posse, em 1951, até o suicídio a 24 de agosto de 1954. (PÁGINA 9)

Prefeitura inicia aplicação da Reforma do Ensino

(PÁGINA 4)

## PERSPECTIVA

COSMÉ VELHO

Para a maioria dos economistas ocidentais, o fenômeno do desemprego não é exclusivo de nenhum sistema econômico. Entendem que o problema é mal conhecido de todos os sistemas econômicos, contribuindo para isso uma série de fatores que vão desde o desemprego, dadas as características de pais subdesenvolvidos, até o desemprego tecnológico, ou seja, aquele que advém com o emprego da máquina ou da automação da atividade produtiva. Não sabemos, ou melhor, não nos interessa saber, até onde os economistas (e neles se incluem alguns nacionais) querem chegar com essas comparações, pois de uma coisa estamos certos: o desemprego é desvio do sistema seja ele qual for. E mais, o dimensionamento do problema com todas as suas repercussões e consequências dentro de um país, principalmente o nosso, deve ser encarado por um ângulo realista e combatê-lo é uma das metas prioritárias de todo e qualquer governo.

Já tornou-se lugar comum dizer que, diariamente, centenas de famílias do interior brasileiro chegam aos grandes centros urbanos em busca de melhores condições de vida fugindo de uma situação caótica que se abateu sobre a agricultura. Aterram-se, de certo modo, o chamamento dos "profiteiros" da economia que vêm no crescente aumento da população ativa nos setores secundário e terciário uma das formas de um país livrar-se da estagnação. Tese esta, cujos resultados práticos são indiscutíveis, mas para isso era necessário que antes, se lançasse as bases de uma infraestrutura que pelo menos proporcionasse à essas populações condições mínimas de sobrevivência nas grandes cidades. A realidade tem sido madastra com os migrantes, temos que reconhecer, pois longe de lhes melhorarem os índices de vida, tem, na verdade, piorado esses mesmos índices. E não pensemos que estamos fazendo apenas um íon de sofismas. As estatísticas aí estão para comprovar que nos últimos dez anos a média do povo brasileiro sofreu uma defasagem.

A Baixada Fluminense é exemplo típico dessa situação. Servindo de pólo de atração de populações do interior, o mercado de trabalho da região tem-se mostrado refratário para a demanda constante de mão-de-obra. Mesmo sabendo dessas

particularidades, as autoridades têm em ignorar, num autêntico "deixa-estar pra ver como é que fica", uma situação insustentável dentro do contexto das prioridades nacionais. Nos dias atuais, abrigamos na região uma massa de milhares de subempregados. Aos subempregados soma-se outros tantos desempregados, que sobrevivem à custa de pequenos expedientes ou mesmo expedientes criminosos.

Em nossa região, os problemas sociais, que tem no desemprego uma de suas causas, há muito deixou de ser crise epidêmica para constituir-se em endêmica. Ora, todos sabemos que a endemia é bem mais difícil de erradicar do que a epidemia. Portanto, a repressão já começou a transbordar e, ameaça levar de roldão uma sociedade inteira, que mesmo assim ainda raciocina como Washington Luis achando que "a questão social é um caso de polícia".

Na Exposição Filatélica que ora se realiza no "hall" do Palácio das Nações Unidas, em Nova Iorque, na comemoração do "ANO DOS DIREITOS HUMANOS", várias coleções foram premiadas, entre elas a do jornalista ARTHUR BARROCO, cronista filatélico do CORREIO DA LAVOURA. "Dignidades Macônicas" é o nome da coleção exposta. Parabéns ao nosso colega Arthur Barroco.

O Departamento de Assistência de Recursos Minerais e Energéticos do Estado do Rio de Janeiro — DARME —, atendendo ao pedido do Prefeito Municipal, instalará iluminação de mercúrio em todas as praças e ruas incluídas no Plano Prioritário de Obras da Municipalidade, beneficiando dezenas de moradores.

Por acordo assinado entre a Prefeitura de Nova Iguaçu e o DARME, serão iluminadas não apenas as ruas que venham a ser asfaltadas, ou calçadas como também as que sofrerem obras de complementação, ou saneamento.

trabalho conjunto com a SANERJ, acaba de realizar uma das obras que mais vinham desafiando as Administrações do Município: abastecer plenamente de água os conjuntos habitacionais da COHAB, na Avenida Barros Júnior, num total de 22 blocos com 440 apartamentos.

A obra executada inteiramente por pessoal do Serviço Municipal de Obras, sob a direção do Sr. Waldemar Souto Filho, com a supervisão da SANERJ, foi considerada excelente pelos técnicos daquela autarquia estadual, que pretendem aprovar o "know-how" em outros pontos do município e do Estado que apresentem as mesmas peculiaridades, consideradas de difícil solução.

Excelente a reportagem inserida na última edição do semanário "Opinião" sobre o Vale do Jequitinhonha, mais conhecido como "Vale das Lágrimas". Localizado na parte norte-nordeste do Estado de Minas Gerais, o Vale tem perto de 70 mil quilômetros quadrados e, segundo o levantamento de um diretor do CODEVALE, a atual imagem sócio-econômica da região não é estática. Nem sequer é a do subdesenvolvimento. Tem a dinâmica da marcha-à-ré.

Os pronunciamentos feitos pelo Vice-Prefeito João Batista



Lubanco (foto), mostram que estamos diante de um dos poucos políticos lúcidos que surgiu no cenário iguaçuano. O enfoque que tem feito sobre a problemática da região revela que o Vice-Prefeito tem consciência bastante de suas responsabilidades como homem público, procurando fixar sua linha de conduta em nível mais alto, fugindo da irracionalidade que caracteriza o comportamento da maioria da classe política regional. Demonstra também ter coragem suficiente para tocar nas feridas que grassam as nossas estruturas corroidas, apontando as mazelas e oferecendo soluções objetivas para saná-las.

Insera-se como um dos poucos que visualizam a verdadeira amplitude dos problemas sociais

da região, disseando-se dentro de um prisma realista e sem falso ufanismo, consciente que o agravamento das tensões sociais na Baixada, começa a ameaçar a segurança do próprio sistema.

O Vice-Prefeito tem razão quando diz que "a região está merecendo um tratamento de choque, porque a doença se encontra em fase aguda e pode levar a um estrangulamento comunitário". E diz mais: "a região carece de tudo, a partir da obra básica, o saneamento, até o grave problema do transporte de massa. Mas de modo geral se resumem num só: POBREZA. É preciso acabar com ela, adotando-se medidas de natureza econômica capazes de criar novas riquezas, impulsionando o desenvolvimento local e regional. Dito isso, os cinco maiores problemas são inexpressivos porque cessa tudo diante do problema maior — o pauperismo da região".

O elogio inicial é de graça e a sério, pois não conhecemos o Vice-Prefeito pessoalmente. É bom que se diga.

Oferecendo 30 vagas aos candidatos, estarão abertas de 3 de setembro a 26 de outubro, as inscrições para o exame vestibular no Curso de Preparação à Carreira de Diplomata, do Instituto Rio Branco.

Os interessados poderão inscrever-se no próprio Instituto que funciona no Palácio Itamarati no Rio de Janeiro; no Ministério das Relações Exteriores, em Brasília, e, nas Reitorias das Universidades Federais de: Belo Horizonte, Porto Alegre, Recife, Salvador e da Universidade de São Paulo.

Os candidatos aprovados nos Estados receberão ajuda financeira para a viagem e permanência na Guanabara, durante o período de exames, de capacitação físico-psíquica e intelectual. A idade mínima é de 19 anos e a máxima de 30, exigindo-se como pré-requisito a conclusão da segunda série de curso de graduação de escola superior.

Demonstrando o seu carinho e atenção para com os moradores do Jardim Redentor, o Vereador Alvaro Mariano dos Passos, atual Presidente do Legislativo Iguacuano, solicitou ao Executivo Municipal, prioridade para o calçamento da Avenida Automóvel Clube, naquela localidade. Ainda este ano as obras serão iniciadas.

O advogado Sylvio Duarte Viana requereu em favor do Sr. Casemiro Silva Neto Interpelação Judicial contra a Cia. Telefônica Brasileira alegando falta de providências, pois seu telefone encontra-se paralisado há mais de 3 meses. Juntou várias cópias de cartas enviadas à Cia., sem que essa desse a menor atenção ao reclamante.

## PADILHA VAI CONSTRUIR Regionais de Educação

Niterói — (AFI) — O Governador Fluminense vai construir prédios para funcionamento de Delegacias Regionais de Educação e Cultura, nos 11 municípios das Regiões Escolares do Estado do Rio, para descentralizar as tarefas, inclusive administrativas, da Secretaria de Educação, em razão da Reforma Administrativa introduzida no órgão.

A medida foi anunciada pelo Governador Raimundo Padilha, aos 11 prefeitos desses municípios. Eles estiveram reunidos no Palácio Nilo Peçanha, com a Secretária de Educação, professora Marília Vellozo, para serem informados sobre as providências que deverão tomar, pois os terrenos destinados às obras deverão ser doados por suas Prefeituras ou por particulares.

Participaram da reunião os prefeitos de Niterói, Duque de Caxias, Nova Iguaçu, Nova Friburgo, Petrópolis, Campos, Itaperuna, Angra dos Reis, Barra Mansa, Barra do Pirai e Macaé. Da Secretária Marília Vellozo receberam a informação de que a construção das Delegacias Regionais de Educação e Cultura será feita com recursos do Acordo MEC-USAID, que, neste ano, destinou US\$ 9 milhões para o setor educacional fluminense.

Cada terreno deverá ter cerca de três mil metros quadrados

de área, ser de fácil acesso e possuir os serviços de infraestrutura indispensáveis, como água encanada e luz. Toda a documentação da doação dos terrenos ao Estado — o Acordo MEC-USAID não permite a compra dos imóveis — deverá ficar pronta até dois de janeiro de 1974, para imediato início das construções. Os prefeitos receberam 15 dias de prazo para informarem à Secretaria de Educação sobre suas possibilidades de cumprir as exigências.

### IMPORTANCIA

A Secretária de Educação faz ver aos prefeitos a importância dessas realizações para o desenvolvimento da política educacional no Estado do Rio. Disse que as Delegacias Regionais funcionarão como uma espécie de Secretaria de Educação "naturalmente em menor escala, mas com todos os requisitos indispensáveis à descentralização dos serviços ora efetuados em Niterói".

Os 11 prédios serão construídos em 10 meses, a partir de janeiro do ano que vem, possuindo bibliotecas, depósitos para merenda e materiais diversos, salas apropriadas para reuniões de professores e outras dependências que obedecerão às modernas especificações educacionais. O setor de construção do Fundo Estadual de Educação e Cultura vai orientar os prefeitos sobre a seleção das áreas que deverão ser doadas.

## Amanhã, dia 26, a sensacional Gincana Artística e Social Pró Abrigo Irmã Catarina

Conforme temos anunciado, vai realizar-se amanhã, dia 26, a partir das 10h, na Igreja de N.ª Sr.ª de Fátima e São Jorge, sensacional Gincana Artística e Social em benefício do Abrigo Irmã Catarina, que

é dirigido por d. Margarida da Silva Duarte.

Coordena essa benemérita campanha, na qual se empenham de todo o coração dezenas de senhoras de nossa sociedade, o Sr. Nicanor Gonçalves Pereira, que espera completo êxito na festa de amanhã, com bandas de música, conjunto jovem, danças típicas, balê, judô, animadores e cantores de Rádio, almoço à americana no Salão Paroquial e muitas outras atrações.

P.e Luiz França, antes da Gincana, oficiará missa votiva em homenagem às senhoras que estão colaborando e suas respeitáveis famílias.

### CURSO DE INGRESSO AO MAGISTÉRIO PRIMÁRIO

**Professores: Helênio e equipe**  
Início de novas turmas dia 25 de agosto

Horários: — 8,30 às 11,30 horas ou aos sábados das 13 às 19 horas

Rua Marechal Floriano Peixoto, 2374 (no prédio da Faculdade)

Matriculas e informações no horário e local do curso

### Bolos Decorativos

ACEITAM-SE encomendas de Tortas ou Bolos Decorativos para casamento e aniversário infantil.

(Modelo: Garibaldi, Gugu etc.)

Tratar: Rua Nelson Ramos n. 21, Nova Iguaçu — Centro. (Ao lado do Grupo Escolar Rangel Pestana).

### TELEFONE — vende-se um para quem não pode esperar dois anos. Transfêrencia imediata. Tratar com o Dr. Luciano no Cartório do 4.º Ofício. Tel. 2787.

### TRABALHOS GRÁFICOS

### Tipografia São Sebastião

Rua Bernardino Melo, 2179  
Tel. 2682 — Nova Iguaçu

### Furnas Centrais Elétricas S/A.

## Curso de Formação de Operadores de Subestação

- Serão abertas as inscrições para o exame de seleção de candidatos ao curso de formação de operadores de SUBESTAÇÃO.
- Documentos necessários para a inscrição:
  - Certidão de nascimento comprovando ter o candidato de 18 a 25 anos.
  - Atestado de conclusão do curso ginasial, não servindo equivalente.
  - Certificado de quitação com o serviço militar.
  - 2 fotografias 3 x 4.
  - Carteira de identidade ou título de eleitor.
- Período de inscrição: de 17/09 a 28/09/73.
- Local de inscrição e horário: SUBESTAÇÃO DE ADRIANÓPOLIS, Estrada de Adrianópolis Km. 13 — Setor Operação, no horário de 8h às 11h e 13h30m. às 17h.
- Maiores informações no local de inscrição.

## CORREIO DA LAVOURA

Redação e Administração:

Rua Juiz Moacir Marques Morado, 58  
4º andar — Sala 403 — Tel. 2180

O PRINCIPAL PESQUISA

Em matéria política por...

O RETRATO DO VELHO VOLTA PARA O MESMO LUGAR

Em 23 de junho de 1969...

Maio dispõe que o...

Coordena essa benemérita...

Conforme temos anunciado...

Coordena essa benemérita...

Conforme temos anunciado...

Coordena essa benemérita...

O PRINCÍPIO DO FIM

(PESQUISA)



Getúlio Vargas

em busca de um apoio que a pobreza de nosso sistema representativo e a precariedade de nossas instituições nunca puderam dispensar.

Mais uma vez, as forças e os interesses contra o povo coordenaram-se e se desentendiam sobre nós. Não me acusam, insultam; não me combatem, caluniam e não me dão o direito de defesa.

O PETRÓLEO E NOSSO A campanha pelo monopólio estatal do petróleo sacudia a nação de Norte a Sul.

O RETRATO DO VELHO VOLTA PARA O MESMO LUGAR Em 31 de janeiro de 1951, Getúlio Vargas recobria a faixa presidencial de Eurico Gaspar Dutra.

Em 31 de janeiro de 1951, Getúlio Vargas recobria a faixa presidencial de Eurico Gaspar Dutra. Começava então uma nova era para Vargas.

Finalmente a 3 de outubro de 1952 Getúlio Vargas assinava a Lei n.º 5.006 que criava o monopólio estatal do petróleo.

Finalmente a 3 de outubro de 1952 Getúlio Vargas assinava a Lei n.º 5.006 que criava o monopólio estatal do petróleo.

pelas empresas estrangeiras que detinham a concessão. Dessa forma, observa-se à primeira análise que Getúlio estava indo longe demais na sua política contrária aos trusts internacionais.

Intensa campanha de desmoralização foi iniciada, tentando atingir a honorabilidade de Getúlio. A chamada grande imprensa, dependente e atada às grossas verbas de publicidade das maiores empresas estrangeiras, constituía o pilar do antipetrolismo.

Situado no Palácio do Catete pelas forças da reação, internas e externas, o Presidente agonizava.

A lei de lucros extraordinários foi detida no Congresso. Contra a justiça da revisão do salário-mínimo se desencadearam os odios. Quis criar a liberdade nacional na potencialização das nossas riquezas através da Petrobrás; mas começou esta a funcionar, a onda de agitação se avoluma.

A MORTE A política petrolífera de Getúlio tornaram ainda mais dramáticas as relações entre Brasil e os Estados Unidos com relação ao nosso desenvolvimento econômico.

Finalmente a 3 de outubro de 1952 Getúlio Vargas assinava a Lei n.º 5.006 que criava o monopólio estatal do petróleo.

Finalmente a 3 de outubro de 1952 Getúlio Vargas assinava a Lei n.º 5.006 que criava o monopólio estatal do petróleo.

América do Norte com vistas ao nível alto dos preços do café, depois de pesadas gestões haverem reduzido a safra de 1953.

Combate, internamente e externamente, sem o apoio mais das Forças Armadas, a situação do Presidente piorava a cada instante.

Ao amanhecer do dia 24 de agosto, o Presidente era um homem derrotado. Os acontecimentos tinham se precipitado. As Forças Armadas exigiam a sua renúncia.

Não hesitando um só momento acerca de sua defesa final contra seus inimigos, o Presidente redigiu sua carta-testamento, apontou cuidadosamente contra o coração e apertou o gatilho.

Baixava o pano depois de mais um capítulo da História do Brasil. Um capítulo longo, com momentos de comédia, drama e tragédia.

"Nada mais vos posso dar a não ser o meu sangue. Se as aves de rapina querem o sangue de alguém, querem continuar sugando o povo brasileiro, eu ofereço em holocausto a minha vida.

SCV reuniu Federação do Comércio Varejista do RJ



Todos os membros da Federação do Comércio Varejista do Estado do Rio de Janeiro compareceram à sede do SCV local, na última segunda-feira, para a solenidade comemorativa do aniversário de inauguração da sede atual.

Das personalidades presentes à solenidade do SCV, destacamos o Prefeito Joaquim de Freitas, Sr. Antonio José de Almeida, Assis Vieira Fernandes, Sanches Zafrá, João Mascarenhas de Lima, Hugo Marques Lins, Vereador Mario Marques Hilton Neves, José da Costa Medeiros, José Lourenço de Azevedo, Camilo Silva, Antonio Ribeiro, além de toda a diretoria da Federação do Comércio Varejista do RJ, que aqui realizou, pela primeira vez, uma de suas reuniões regi-

mentais. Compareceram pela Federação, os Srs. Rubem Gonçalves Moreira Leite (Presidente), Alcino Machado Ferreira (1.º Vice-Presidente), Moacir Gonçalves Moreira Leite (2.º Vice-Presidente), Daniel Gonçalves (Secretário), Victório Luiz Spinelli (2.º Secretário), Eurypedes Chaves de Melo (Tesoureiro), José Lourenço de Azevedo, Floriano e Oracy Antonio Gonçalves (do Conselho Fiscal), Affonso Millen, Bráulio Rezende, Francis Borges Espindola Júnior e Norival Felisbino Lopes (Conselho de Representantes).

Discursaram, na solenidade do SCV, os Srs. Moacir Moreira Leite, Camilo Silva, João Vieira Fernandes, Rubens Moreira Leite e o Prefeito Joaquim de Freitas.

Após a reunião da diretoria da Federação, o SCV recebeu os seus convidados com um almoço na "Churrascaria Chimarrita".

SINDICATOS

CLUBE DOS DIRETORES LOJISTAS

O CDL já está funcionando em sua nova sede (Av. Nilo Peçanha, 321 - 3.º), no horário das 8 às 18 horas. Funcionando anexo ao CDL, o serviço de Proteção ao Crédito. Acaba de ser instalada a central de cobranças do SPC de Guanabara, em convênio com o CDL local.

RODOVIÁRIOS

Uma programação especial está sendo elaborada para o Dia da Independência, com a promoção dos concursos: "Miss Rodoviários" e "A Mais Bela Bolista".

METALURGICOS

Realiza-se no próximo dia 10, na sede Central dos Metalúrgicos, à Rua Ana Nery, 152 (GB), com início previsto para às 19 horas, uma assem-

bléia geral para decidir sobre as novas condições salariais deste exercício. Realizam-se, de 10 a 17 de setembro, as eleições para a nova diretoria dos metalúrgicos. A atual diretoria, por seu turno, está convocando todos os associados que tenham seis meses ou mais de inscrição no quadro social, e que estejam quites com suas mensalidades, a comparecerem às urnas no período determinado.

EMPREGADOS NO COMERCIO

O SECCI, em atendimento a recomendação do Programa Especial de Bolsas de Estudantes, por ocasião das comemorações do Dia da Independência, estabeleceu para os seus bolsistas inscritos no PEBE: 1) Concurso de composição de álbum e cartazes; 2) Prêmios aos estudantes que se tenham destacado nos estudos de História do Brasil. Em tempo: todos os bolsistas que apresentarem trabalhos receberam do SESC um "diploma de honra".

Câmara Municipal de Nova Iguaçu

PORTARIA N. 31/73

O Presidente da Câmara Municipal de Nova Iguaçu, Estado do Rio de Janeiro, usando das atribuições que lhe são conferidas por lei,

RESOLVE:

Conceder, nos termos dos artigos 96 e 104, da Resolução n.º 642, de 26 de agosto de 1958, à funcionária HELZA COU-TO FERREIRA, Auxiliar de Escrevente, nível 3, desta Câmara Municipal, 30 (trinta) dias de licença para tratamento de saúde, a partir desta data.

Registre-se, publique-se e cumpra-se. Nova Iguaçu, 8 de agosto de 1973.

ALVARO MARIANO DOS PASSOS - Presidente

Vertical text on the left margin containing various notices and advertisements.

## Bairros e Distritos

NELSON JÚNIOR

### O Jogo da Notícia

#### CENTRO



**PERIGO** — Voltamos a alertar as autoridades municipais, especialmente as da Divisão de Trânsito, para o perigo constante que o tráfego oferece aos pedestres na Av. Mal. Mloriano, em frente à passagem subterrânea da estrada de ferro (foto).

Naquele local os carros passam em todas as direções, fazendo perigar a vida de inúmeros transeuntes que circulam por ali desde as primeiras horas do dia até ao anoitecer.

Não sabemos da cabeça de quem saiu as últimas alterações que se verificaram no tráfego. Uma coisa, porém, é certa: o seu autor não entende rigorosamente nada de trânsito.

**OBRAS** — Prosseguem as obras de fechamento da passagem de nível em frente à Casa de Saúde São Miguel, realizada pela Rede Ferroviária Federal. Por isso, acreditamos agora, mais do que nunca, na urgência de uma passarela nas imediações do Colégio Leopoldo (de um lado) e da Rua Sebastião de Lacerda (do outro).

#### MIGUEL COUTO

**CALÇAMENTO** — A Estrada Luiz de Lemos vem se tornando, a cada dia que passa, uma verdadeira tormenta para uma das regiões mais densamente habitadas do Município, com princípios no Alto da Posse e fim em Miguel Couto.

Recentemente, as obras foram reiniciadas. O ritmo é lento e a agonia da população aumenta, pois há aproximadamente vinte anos que espera por esse calçamento que começou a se tornar realidade quando o então Vereador Bolívar Gomes de Assumpção apresentou indicação nesse sentido. Quando Prefeito desta cidade, o Dr. Bolívar teve a oportunidade de levar, por duas vezes, o Governador Raimundo Padilha a visitar aquela estrada solicitando do Chefe do Executivo fluminense o imediato reinício das obras. Atualmente, sentadinhos, o fim desse tudo.

#### BELFORD ROXO

**FEIRA** — Continua uma verdadeira anarquia a feira local. Já fizemos aqui um veemente apelo à fiscalização competente para que ponha ordem na feira do Belford Roxo, que mais está sendo um mercado persa.

#### JARDIM REDENTOR

**EXPECTATIVA** — Os moradores desta localidade continuam aguardando com grande expectativa o início do calçamento da Av. Automóvel Club.

#### MIGUEL COUTO

**VALÃO** — Atendendo inúmeras solicitações locais, o Sub-Administrador, Sr. Edval Bailão Loureiro, ordenou a limpeza do grande valão existente na Estrada de Iguaçu. O ideal, ao nosso ver, seria a colocação de manilhas em toda a sua extensão, o que, logicamente, evitaria o mau-cheiro, com a colocação, ali, de todos os detritos possíveis e imagináveis. Este, ao nosso ver, repetimos, seria o serviço certo. O resto é tapeação.

#### SHANGRI-LÁ

**MELHORIAS** — Diversas melhorias foram realizadas na manhã de segunda e terça-feira, nesta localidade, em decorrência de insistentes pedidos deste colunista, do Vereador Hélio Chambarelli do Sub-Administrador de Helópolis, Sr. Waldir Fortunato. As Ruas Arapoaia, Arlquitiba, Arperina e Ariró, foram totalmente recuperadas. Agora estão em condições de tráfego. A rua Ariró, por exemplo, encontrava-se totalmente intransitável, só melhorando depois do eficiente trabalho do patrolista Ataíde. Ainda esta semana, da tribuna da Câmara, o Vereador Hélio Chambarelli solicitou ao Chefe do Executivo a colocação de iluminação pública naquelas ruas, em atendimento à nossa solicitação.

#### MESQUITA

**PRACA** — Faltando uns pequenos acabamentos, a Praça Brasil será entregue ao público ainda este ano. O autor da indicação, Vereador Hélio Cordeira, vem recebendo muitos cumprimentos por esta iniciativa.

#### MARAPICU

**ESTRADA** — Excelente plano de obras foi apresentado ao Prefeito Joaquim de Freitas pelo Sub-Administrador Telines Nascimento. Aproveitando a faixa onde existia uma estrada ferroviária, na altura da estação de Austin, ele sugere a construção de uma estrada ligando a Presidente Dutra ao Km 32. Esta estrada, segundo o Sr. Telines Nascimento, viria desafogar o trânsito pesado proveniente da Rio-Santos, que demandasse os municípios da Baixada Fluminense.

#### AUSTIN

**REUNIÃO** — Está marcada para a noite do dia 27 (segunda-feira) uma reunião entre moradores da diversos bairros da localidade com o Sr. Jurandir Flor da Silva, (Administrador local) e este colunista. A reunião deverá ser realizada na sede da Sub-Administração local com início às 19 horas.

#### ENGENHEIRO PEDREIRA

**REMODELADA** — Totalmente remodelada a Praça Olavo Milac. Por nosso intermédio os moradores e comerciantes agradeceram ao esforço do Sub-Administrador Jaime Roberto pelo que tem feito pela localidade.

#### LOTE QUINZE

**MANILHAS** — Um antigo projeto de autoria do então Vereador Admário Ferreira da Silva está sendo realizado nesta localidade pelo Sub-Administrador Francisco Ferreira Lima. Trata-se da duplicação da rede de manilhas (1 m de diâmetro) em toda a extensão da Rua Fernando

#### JAPERÍ

**PASSAGEM** — Uma comissão de moradores esteve, no início da semana, com o Administrador Distrital, oportunidade em que agradeceram ao Sr. Gentil Nogueira Filho a construção de uma passagem em condições próximas à estação local.

#### QUEIMADOS

**CALÇAMENTO** — Várias ruas estão em final de calçamento e serão entregues breve ao povo. A Rua José Marques, José Bernardo e Alves são algumas. Outras serão beneficiadas.

1) Está situada na região do Médio São Francisco, às margens do rio, distante 900 quilômetros de Salvador, uma das cidades-santuárias mais antigas do Brasil. Em agosto, dia 6, principiou a romaria à sua igreja, encravada na rocha, e em outubro encerra-se o culto. A cidade é

- a) Bom Jesus do Matozinhos
- b) Bom Jesus da Lapa
- c) Nossa Senhora da Lapa

2) Mequinho venceu invicto O Torneio Interzonal de Xadrez, em Petrópolis, classificando-se para o Torneio dos Candidatos. Esse Torneio contará com a participação de oito jogadores que disputarão entre si quem será o desafiante do campeão mundial.

- a) Spassky
- b) Fisher
- c) Petrossian

3) Dia 17 faleceu o "Pai dos Antibióticos", Dr. Selman Abraham Waksman, em Hyannis, Estados Unidos. O título foi conferido a Waksman por ter sido o autor da designação de antibióticos para a família de medicamentos por ele descobertos. Ele recebeu, em 1952, o Prêmio Nobel de Medicina, pela descoberta do primeiro antibiótico eficaz na cura da tuberculose — a

- a) penicilina
- b) sigmamicina
- c) estreptomicina

4) Em setembro estará completando um século de industrialização e lançamento no mercado a máquina de escrever. A invenção deve-se a Christopher Sholes e a fábrica que comprou seus direitos e lançou a primeira máquina de escrever foi

- a) Royal
- b) Remington
- c) Olivetti

5) a Fundação Brasileira para a Conservação da Natureza sugeriu a criação do Parque Nacional do Pantanal de Mato Grosso nos moldes de organização dos parques africanos, que possuem serviço de turismo e pessoal técnico habilitado. O Brasil já possui 17 Parques Nacionais e o mais antigo é o de

- a) Itatiaia
- b) Iguaçu
- c) Serra dos Órgãos

6) O Campeonato Carioca terminou e os clubes que se defenderam quarta-feira, Fluminense (campeão) e Flamengo — são tradicionais agremiações do esporte do Rio de Janeiro. Desde 1906

- a) em Santiago (Chile)
- b) em Lima (Peru)
- c) no México (México)

#### RESPOSTAS: —

1) b; 2) a; 3) c; 4) b; 5) a; 6) b; 7) b; 8) b; 9) a.

o Campeonato vem sendo disputado e quem detem o maior número de títulos — 20 — é o

- a) Botafogo
- b) Fluminense
- c) Flamengo



7) Após 30 anos de ausência volta ao mundo dos quadris a figura do Capitão Marvel. Ele estava desaparecido — e toda a família ação judicial impetrada pelo criador de outro personagem de histórias em quadrinhos, sob a alegação de que só o seu herói tinha o direito de voar. O herói é

- a) Peter Pan
- b) Super-Homem
- c) Capitão América

8) Um dos maiores problemas que aflige a Índia é o seu crescimento populacional aliado a um índice crescente de pobreza. Um grupo de cientistas desenvolveram uma vacina para evitar a gravidez através de um projeto financiado pela Organização Mundial de Saúde. A vacina

- a) provoca a formação de anticorpos no útero
- b) impede o crescimento da placenta
- c) impede a fertilização do óvulo

9) Em discurso na Escola Superior de Guerra, o Ministro da Fazenda Delfim Neto explicou que o crescimento brasileiro é creditado em grande parte às suas exportações. Disse que essa política contraria o que dispõe a CEPAL (Comissão Econômica para a América Latina) ou seja, ser as exportações um fator de aviltamento dos preços dos produtos agrícolas e encarecimento dos bens industriais. A CEPAL é um órgão filiado a ONU e tem a finalidade de fomentar o desenvolvimento econômico dos países subdesenvolvidos e elevar seu nível de vida e sua saúde e

- a) em Santiago (Chile)
- b) em Lima (Peru)
- c) no México (México)

### Pastor alemão

Filhotes Manto Negro — Excelente Pedigrê. Já vacinados e registrados. Filhos do Tríplice Dick Von Grunberg e Kápus Zu Den Sieben Siegers. Ver na Travessa Chaves 301.

**DR. HILDEBRANDO CIANNI MARINS**  
DOENÇAS DO CORAÇÃO  
Eletrocardiograma  
Rua Alfredo Soares, 37  
Tel. 3070  
Diariamente das 14 às 18h.  
Sábado das 9 às 12h.  
Residência — tel. 2346

### Maestro Djalma do Carmo

(Missa de 7º dia)  
Os amigos do Maestro DJALMA DO CARMO mandarão rezar missa por sua boníssima alma dia 26 (amanhã), às 9 horas, na igreja de N.ª Sr.ª de Fátima e São Jorge. E desde já agradecem aos que comparecerem ao ato cristão.

### Nascimento

Nasceu dia 18, na Maternidade de Mesquita, o menino Luiz Antonio, filho do sr. e sra. Luiz Carlos de Assumpção Cavalcanti. São seus avós paternos o sr. e sra. Luiz de Oliveira Cavalcanti e maternos o sr. e sra. Antonio de Radau Nobre.

### FATOS POLICIAIS

#### DEGOLADO A FOICE

Ari Pacheco está sendo procurado pelas autoridades policiais de Nova Iguaçu por ter sido o acusado — do segundo testemunha — do assassinato de Benedito José Antonio (solteiro, 45 anos, residente à Rua Gonçalves, s/n, nesta cidade), que foi degolado a foice, barbaramente. O crime ocorreu em frente a uma tendinha de propriedade de Rubens de Tal.

Os que assistiram o fato nada puderam fazer, pois sabiam que o criminoso era um elemento de alta periculosidade. E por isso abandonaram o local do crime. Só retornaram muito tempo depois, quando encontraram Benedito degolado e com vários ferimentos no corpo. O fato foi comunicado às autoridades policiais.

Ficou apurado, então, que Benedito José Antonio voltava para a sua residência, quando ao passar pela tendinha de Rubens de Tal, foi chamado por Ari Pacheco, que tomava conta da "brosca". A partir daí ocorreu o crime.

O corpo de Benedito foi removido para o necrotério com a necessária guia policial. Ari está sendo procurado.

#### DONO DE ARMAZÉM BALEADO

Ao chegar uma turma de ronda, o Tte. Alves, da 2ª Companhia Independente da Polícia Militar (Edson Passos), prendeu momentos após terem efetuado um assalto, todos os componentes de uma quadrilha.

Hélio Moreira encontrava-se em seu armazém, na Estrada Carlos Sampaio, 2280, no momento em que os quatro assaltantes entraram em sua casa comercial com a finalidade inicial (diga-se, a bem da verdade) de cobrar uma dívida a um empregado. Como o devedor procurado não se encontrava em serviço e como, também, os assaltantes estavam sem dinheiro, estes apelaram para o assalto.

Quando eram interrogados os bandidos, apareceu no destacamento uma mulher de nome Sandra Consuelo. Mais tarde a Polícia soube que se tratava da irmã do assaltante Sebastião da Cruz Soares, casada com outro, "o Vavá". Muito exaltada, Sandra afirmava que tudo não se passava de um engano, garantindo que os quatro criminosos eram trabalhadores honestos. De nada adiantaram os protestos de Sandra, que acabou sendo expulsa do recinto porque falava muito alto.

#### CRIANÇA NA RUA

Sebastião Dias Fonseca (morador à Rua Timóteo, 803, Ourinhos) encontrou em seu portão, na manhã de terça-feira (21), uma criança de sexo feminino com apenas três dias de vida. Immediatamente Sebastião comunicou o fato ao Juizado de Menores. O Sargento Altir Coelho da Rocha designou o comissário de menores Wilson Martins para elucidar o fato.

## CORREIO DA LAVOURA

Redação e Administração:  
Rua Juiz Moacir Marques Morado, 58  
4º andar — Sala 403 — Tel. 2180





Ano XXIV — Nova Iguaçu, 26 de agosto de 1973 — Nº 1.141

## 1 de agosto—"Dia do Selo"

"Problemas de caráter social, gritos de reveltas, manifestações de amor, sarcasmo, violência, dor, ternura, o passado, o presente, tudo se encontra nesses pedaços de papel colorido emitidos em todo o mundo. Instrumentos de ciência e arte, fomentadores de cultura, os selos possuem argumentação forte e singela. Elementos extremamente fugazes, mas de alto poder impressionista, são capazes de enraizar uma idéia e vincar um pensamento. No século considerado como o «Século da Comunicação» este aspecto da Filatelia se reveste de considerável importância.

E é evidente que o selo, seja comemorativo ou ordinário, é postal e nisto consiste sua primeira finalidade. Mas é também um grande e eficaz meio de comunicação, visto que uma vez emitidos, sua difusão é universal e todos os homens, sejam colecionadores ou usuários dos serviços postais, se incumbem de divulgá-los.

Podemos afirmar: Filatelia é comunicação, é fator de integração social. Traduz a mensagem cuja fonte é o País emissor e cujos receptores estão nos mais diversos e remotos pontos da Terra, onde quer que esteja o homem. É mensagem de união ao mundo.

Assim é que, enviando a mensagem com clareza, facilidade e impacto o selo tem uma missão cada vez mais importante. Para adequar-se a esta função, deixou de ser repetidamente monótono e único. Passou a ser múltiplo, com séries completas, emitidas de uma só vez, contendo uma mensagem desdobrada e, portanto, mais ampla e de maior ordenamento lógico. Nesse sentido o valor educativo do selo encontra nova dimensão, pois além de "um centímetro quadrado" de comunicação é também "um centímetro quadrado" de cultura. Em 1973, escolhido pelo Ministério de Educação e Cultura — MEC, como o ano da cultura, o selo integra-se no processo educativo do homem brasileiro, apresentando diversos aspectos da cultura nacional.

De 1º de agosto de 1843, quando saiu o primeiro selo do Brasil, a 1º de agosto de 1973, a Filatelia Brasileira se afirmou e caminha, agora, para seu pleno futuro. O Brasil de novo assume a liderança que o promoveu no passado, quando foi o segundo País do mundo a adotar e o terceiro a emitir selos.

(Transcrito do "BAF" nº 5 — Auto Barreto — Chefe da Assessoria de Filatelia da Empresa Brasileira de Correios e Telégrafos).

★ Conforme Edital nº 73, da ECT, foi posto em circulação no dia 1 do mês em curso, o selo postal comemorativo «Dia do Selo», com as seguintes características: taxa de 40 centavos, processo de impressão rotogravura, papel luminescente, emissão de 1.000.000 em folhas de 55 exemplares.

★ "Depois de um gostoso almoço no restaurante das Lojas Americanas, o cronista filatélico Arthur Barroco deixou como prêmio com a colunista a seguinte trova, dedicando a um filatélico-mirim que lhe pediu selos no tema "Barcos": — Dormem no mar, lá no fundo / Tantas naus, tanto batel... / Frotas de Dom João Segundo / Armadas de Dom Manuel... — (Transcrito do "Jornal de Hoje", 7/8/73).

## CAL

Virgem — Concentrada e Hidratada

DISTRIBUIDOR **MARLIN**

Av. Amaral Peixoto, 638 — Fone 2686  
NOVA IGUAÇU

## Pronto Socorro Cardiológico

—DA—

Casa de Saúde e Maternidade N. S. da Conceição Ltda.

Direção: DR. EDISON MATTOS  
Cardiologistas de plantão — DIA e NOITE  
Atendimento de urgência — Internações

Enderço: Rua Rita Gonçalves, 539 — Tel. 2746  
NOVA IGUAÇU

## Tele Rádio Service Ltda.

Fornecemos Gadiente: Amplificadores Lab 40, Lab 70  
— Receptor AM-FM STR 900 — Caixas acústicas  
Mini - 8 S, Mini 10 S — Toca-discos Garrard, BSR e  
Cápsulas Shure M 44 Mc, M 30 WB

MATRIZ: Av. Nilo Peçanha, 64 — Loja 2

FILIAL: Travessa Alberto Cocozza, 1 — Tel. 2233

## Parque dos Brinquedos

A Casa do Estudante

Brinquedos nacionais e estrangeiros  
Papeleria — Artigos para presentes  
Enfeites para festas em geral

Praça da Liberdade, 84 — Tel. 2678  
Nova Iguaçu Estado do Rio

## Mesquita Auto Peças e Acessórios Ltda.

Tudo para seu Volks

e peças para automóveis em geral  
CRAVAM-SE LONAS DE FREIO

Direção de AJAR DUARTE RIBEIRO  
Estrada Feliciano Sodré nº 1789—Tel. 7243—Mesquita

## REGISTRO DE TÍTULOS E DOCUMENTOS

CARTÓRIO RODOLPHO QUARESMA — 8º OFÍCIO  
Registros Diversos — Escrituras — Contratos —  
Procurações — Firmas etc.  
Rua Getúlio Vargas, 68 — Fone: 2928 — Nova Iguaçu

## Casa Santo Antônio

Livraria e Papeleria em geral — Artigos de presentes  
Walter Ferreira Villaça  
Rua Marechal Floriano Peixoto, 2018 — Tel. 2186  
Filial: — Rua Bernardino Melo, 1793 — Telefone 3028  
Nova Iguaçu Estado do Rio

## BAZAR AMERICANO

Ferragens, Alumínios, Louças, Tintas, Cristais,  
Brinquedos, Papeleria e objetos para presentes.

**Abilio Augusto Pulso**

Rua Marechal Floriano Peixoto, 2046 — Tel. 3068  
Nova Iguaçu Estado do Rio

## Cheiro de Paz

Vagando vou, com a solidão como irmã,  
Fugindo do mundo de seres vazios,  
Perplexo espero um novo amanhã,  
em que horas vãs não façam de mim  
uma peça inútil, uma peça ruim  
como a maioria dos homens sem brio.

Escondo-me então por trás das virtudes  
e falo baixinho para o mundo ouvir.  
Minha solidão galga as altitudes  
que me fascina de "cheiro de Paz".  
Sinto vergonha de quem nada faz,  
e muito mais quando os vejo sorrir.

Vagando vou, percorrendo o tempo,  
desbravando o espaço de meu labirinto.  
Por onde passo, semeio verdades.  
Vomito as mentiras na taça da elite,  
que moribunda vive do apetite  
devorando sempre nossa liberdade.

Venham comigo, projetar um mundo.  
Não só para si — mas para a humanidade.  
Acordai irmãos, desse sono profundo!  
A vida passa, nossas obras não!  
Basta de luta e de explorar irmãos!  
Plantem justiça para haver igualdade...

LUIZ ZIZI DE OLIVEIRA

## Dental Nova Iguaçu

PRÓTESE E MATERIAL ODONTOLÓGICO  
FAÇA-NOS UMA VISITA

CONHEÇA: «CLAS PRESS»  
CITANEST ANESTÉSICO  
FILM x 30 FILMES

RUA OTÁVIO TARQUÍNIO, 238 — LOJA 16

## Dr. Alberto Erasmi Pilotto

CANCEROLOGIA

EXAMES PREVENTIVOS

Tratamento das Enfermidades do Aparelho Genital Feminino

DIARIAMENTE de 16 às 20 horas — COM HORA  
MARCADA — Sábados de 9 às 12 horas.

RUA OMIX, 7 — Sobrado — Mesquita

TELEFONES: 7015 e 2286

## BUFFET DE FESTAS

Para a melhor qualidade de seu "buffet", desses que  
deixam os seus convidados eternamente saudosos de  
sua festa, procure os bons serviços de APARECIDA  
FURTADO NUNES, à Av. Nilo Peçanha, 902—Tel. 3503.

## Santa Casa da Misericórdia do Rio de Janeiro

Escritório: Rua 13 de Maio, 85 — sala 204 — Tel. 2361 — Nova Iguaçu

A Santa Casa da Misericórdia do Rio de Janeiro, plena proprietária das FAZENDAS MADUREIRA, MORRO AGUDO, TINGUA e SÃO JOSÉ, leva ao conhecimento de quem interessar possa, que ditas terras não poderão ser vendidas nem retalhadas os terrenos, a nenhum pretexto, nem, tampouco, exploradas as pedreiras existentes, tiragem de areia, por quem quer que seja, senão pela própria Santa Casa ou quem legalmente a represente.

MINISTRO AFRÂNIO ANTÔNIO DA COSTA — Provedor

## Bittencourt & Alarcão Ltda.

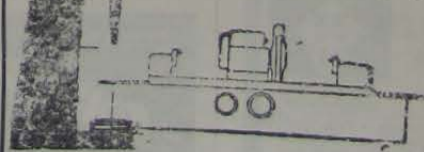

Retífica de Motores

Serviços de Mecânica

e Caldeiraria

Av. Nilo Peçanha, 920 — Tel. 2137 — Nova Iguaçu

Minha angústia  
(diante da pobreza, funcional e confiante)

...isso mesmo não poderia...  
...compreender... e nada qual merece...  
...compreender... e nada qual merece...

...isso mesmo não poderia...  
...compreender... e nada qual merece...  
...compreender... e nada qual merece...

...isso mesmo não poderia...  
...compreender... e nada qual merece...  
...compreender... e nada qual merece...

...isso mesmo não poderia...  
...compreender... e nada qual merece...  
...compreender... e nada qual merece...

...isso mesmo não poderia...  
...compreender... e nada qual merece...  
...compreender... e nada qual merece...

...isso mesmo não poderia...  
...compreender... e nada qual merece...  
...compreender... e nada qual merece...

...isso mesmo não poderia...  
...compreender... e nada qual merece...  
...compreender... e nada qual merece...

...isso mesmo não poderia...  
...compreender... e nada qual merece...  
...compreender... e nada qual merece...

...isso mesmo não poderia...  
...compreender... e nada qual merece...  
...compreender... e nada qual merece...

...isso mesmo não poderia...  
...compreender... e nada qual merece...  
...compreender... e nada qual merece...

...isso mesmo não poderia...  
...compreender... e nada qual merece...  
...compreender... e nada qual merece...

...isso mesmo não poderia...  
...compreender... e nada qual merece...  
...compreender... e nada qual merece...

## Minha angústia

(Diante da nobreza, funcionalidade e conforto)

Essa semana não pretendia enviar colaboração. Para deixar meu cantinho servindo a outros. Que o CL anda cheio de colaboradores, e cada qual merece a sua vez. Todos possuem uma mensagem para seus leitores e conterrâneos. Ocorre geralmente assim.

Então, para não escrever, liguei o telefone. Apenas para conversar com Luiz, o secretário do jornal. Querida lhe falar sobre uma forte emoção que senti ao ler as grandes conquistas de certo matutino, agora instalado na Avenida Brasil, 500. Creio que, pelo endereço, todos já sabem a que me refiro.

Impressionante! O edifício concebido para o ano 2.000 representa uma verdadeira cidade, com um consumo de energia elétrica equivalente ao de uma urbe de 30.000 habitantes. Nele há geradores de emergência, como se tivesse de alimentar uma cidade média brasileira. De qualquer ramal, pode-se fazer uma ligação externa. Nessa cidade de concreto armado, onde se imprime um dos maiores, senão o maior dos jornais brasileiros, até para ser contínuo é preciso ter ginásio. Em um mês imprimem 350 milhões de páginas, pois a capacidade de suas máquinas, inclusive em tricromia, permite rodar até 70 mil exemplares por hora. A tinta preta, de tanta, só pode ser recebida por tubulões, diretamente de caminhões-tanque. Quase me engasguei ao admitir que nós, aqui em Nova Iguaçu, só podemos possui-la em latas. Como, aqui, somos tão porretinhos em «matéria» de imprensa! Embora nos pese essa surtoia enorme de «sétima cidade brasileira»!

(Não seria essa sétima um número de mentirosos?)

Os erros, tão comuns em nossos hebdomadários, lá são todos eles detectados pelos revisores. Nesse jornal não sai uma só linha que não haja passado por um dos 68 revisores, no mínimo por dois deles, acusando os mais variados erros, desde a simples troca de letras ou empastelamento, ortografia ou erros gramaticais. Conta a reportagem que muitos engenheiros, médicos, advogados e professores universitários compareceram os estudos com a sua atividade nesse jornal. Quanta beleza encontrei nessa afirmação! Nessa ajuda!

Muito me emocioei, também, com tal relato! A imprensa sempre favoreceu os pobres! Os esforçados!

Porém, muito mais coisas há. Por exemplo, a epopéia que representou o transporte das numerosíssimas linotipos, que tiveram de ser desmontadas para, em espaço de 4 dias, já estarem todas funcionando. Tiveram de, somente para isso, contratar técnicos e especialistas, visto como são máquinas imensas, de difícil determinação de centro de gravidade e que funcionam agora como pianolas! Cada uma possui mais de 2.600 peças. Parecem também umas aranhas, com enormes braços recolhendo para a sua boca hiantes.

Quer dizer, a composição é automática. Os originais, oriundos do corpo de redatores, sempre muitos e todos especializados, são transformados em fitas perfuradas, que passam por um computador para higienizar as palavras. Sai uma fita que é posta na linotipo, e ela funciona como uma pianola. Só que compoendo em vez de tocar música, embora nisso tudo, para muitos, haja musicalidade...

Tudo isso esperava contar a Luiz para não ocupar espaço no CL, reservando-o para outros colaboradores conterrâneos, sempre com as suas mensagens, com as suas crônicas e quejandos comentários...

Mas o telefone não funcionou, o 2167, como já vinha acontecendo há um mês! Outra angústia invadiu-me o peito, certificando-me do quanto estamos ainda distantes de uma grande metrópole, com quase todos os seus problemas resolvidos!

IGUAÇUANO



**Iguave** VEÍCULOS LTDA.

Único Concessionário Ford do Brasil S/A nesta cidade — capacitados para atendimentos de todos os veículos da linha Ford. Mecânicos treinados na fábrica — aparelhagem completa para Check-up de motores — alinhador de direção eletrônica e balanceamento de rodas.

Completo estoque de peças originais.

RUA BERNARDINO DE MELO, 1.081 — NOVA IGUAÇU (RJ) FONES 2747 — 3196

### CLÍNICA SÃO BERNARDO LTDA.

Fisioterapia — RX — Traumatologia — Recuperação ACIDENTES DE TRABALHO

Tratamento da coluna vertebral, bursites, nevralgias reumáticas e reabilitação de hemiplegicos — ondas curtas, ionização, T. cervical, massagem, ginástica e torno de Bier.

CONVÊNIO INPS — BANCO DO BRASIL — PATRONAL

Rua Ataíde Pimenta de Moraes, 193 — grupo 101/3 Tel. 2590 — NOVA IGUAÇU

### DR. M. FLORENCE

GINECOLOGIA  
(Doenças e cirurgia da mama, prevenção e tratamento do câncer ginecológico)

CIRURGIA — OBSTETRICIA  
Chefe da Clínica Ginecológica do Hospital de Bonsucesso (GB) — Da Equipe de Ginecologia do Hospital São Vicente de Paula (GB)  
PATRONAL INPS N.I.

Consultório: Rua Bernardino Melo, 2085 — Tel. 2289  
Residência: Rua dr. Tibú, 127 — Tel. 2290  
Consultas: Segundas, quartas e sextas-feiras, das 15 horas em diante, e com hora marcada.

### Dr. Wilson de Lemos

**Clínica Médica — Gastroenterologia**  
Endoscopia Digestiva

CONSULTÓRIO: AV. AMARAL PEIXOTO, 154 — S/ 202

1º andar — 3ª e 5ª no horário das 17 às 19 hs.

Residência: Rua José Alves Perreira, 101 — Bairro da Posse

### Curso de Bolos DISNEYLANDIA

Tema infantil, com aulas às 6ª feiras às 2 horas da tarde. Preço: Cr\$ 5,00 por aula. Rua Otávio Tarquino, 932. Aceita-se encomendas de bolos e tortas decorativas, para casamentos e aniversários.  
MODELO GUGU — GARIBALDO — JOIA etc.

## A RENÚNCIA

CIAL BRITO

Muita gente, com base na própria experiência, opinará que, em face do número de ônibus existentes entre Rio e São Paulo, não há necessidade de reservar passagens. Entretanto, não me esqueço do já longínquo fim de semana em que recebi por telefone a notícia do falecimento de um amigo na capital do Estado de São Paulo.

Hesitei em sair do aconchego de casa e, no primeiro instante, meu comodismo parecia vitorioso.

Gilberto fora meu colega do curso ginásial e, desde então, mantínhamos íntimas relações que se estendiam a nossas famílias. Tivera ocasiões de visitá-lo com relativa frequência nos últimos tempos, acometido que estava de perturbação moléstia.

A ligação interurbana, por si mesma, constituía prova da mútua consideração existente, não sendo possível omitir-me.

Foi indescritível o impacto recebido quando, na Rodoviária Novo Rio, informaram que desde as 19 horas não havia mais um lugar vago para o destino que me interessava.

Se o senhor tem mesmo necessidade de viajar, hoje sem falta — ponderou o bilheteiro, com boa vontade, ao perceber minha decepção — aconselho-o a ficar por aqui. Pode ser que alguém perca o ônibus ou haja desistência, quem sabe? às vezes pedem-nos para vender a passagem, pois o preço atual representa um bom desembolso e poucos se conformam em perder o dinheiro.

Acolhi a sugestão, mas vinha sendo completamente inútil a tentativa, infrutífera as descidas até os ônibus em cada horário, seguidas das novas subidas desesperançadas até o guichê. Se avistava poltronas aparentemente disponíveis, era logo informado de que se referiam a passageiros que tinham feito comunicação oportuna de ocupá-las em caminho, na Avenida Brasil e em Nova Iguaçu.

Alguns segundos antes da partida do carro de meia noite e trinta minutos, último da série e também a derradeira oportunidade de alcançar o enterro, resolvi solicitar do motorista expusesse meu caso aos passageiros e declarasse que eu estava disposto a indenizar com uma quantia razoável quem se dispusesse a ceder-me o lugar.

Não me animei a pessoalmente fazer o apelo por uma questão de temperamento. Sou daqueles que subcrevem, sem falar nem pôr, a célebre afirmação do Padre Antônio Vieira: "A mais dura causa que tem a vida é chegar a pedir. E em chegando a pedir, ouvir um não".

Sentei-me encolhido em um banco e não era tanto o frio reinante que me inspirava tal posição.

Eis que o motorista se aproximou de mim ao lado de um rapaz mal vestido, de uns vinte e poucos anos, que certamente descera do ônibus antes.

Meu coração deu uns pulos a mais de esperança e, quase incrédulo, ouvi o moço dizer-me, entregando a passagem, que não aceitaria senão o valor despido. Impressionara-se favoravelmente com a história de minha amizade em relação ao falecido e anuiu em colaborar. Afinal — assegurou, bem-humorado — para ele tanto fazia chegar a São Paulo na manhã seguinte, como em outro dia qualquer, pois ia à procura de emprêgo.

Há gestos inolvidáveis e aquele do moço desconhecido e pobre que renunciou à viagem a que tinha pleno direito sem se prevalecer do ensejo para ganhar honestamente uns bons cruzeiros — merecendo ainda a sincera gratidão de quem os proporcionaria — faz ainda hoje vir-me lágrimas aos olhos.

## Feira da Primavera 1973

A Coordenação da IV Feira da Primavera, entre providências outras tomadas nas últimas reuniões, deliberou realizar um concurso de contos e uma exposição de pintura. Tais certames estarão abertos ao público em geral, devendo ser posteriormente divulgados os regulamentos respectivos.

## Os Vendedores Ambulantes se organizam

Os vendedores ambulantes estão se movimentando para organizar sua classe e sob o patrocínio da Igreja, onde estão se reunindo pretendem criar uma Cooperativa com o seguinte objetivo:

- a) — Estabelecer um depósito de doces onde possam adquirir os seus produtos por preços acessíveis;
- b) — Diminuir o número de vendedores nas Rodoviárias, procurando entrar em entendimento com os empregadores, Prefeitura e serviço de mão de obra do Ministério do Trabalho para empregar aqueles que possam desempenhar qualquer função empregatícia; e
- c) — Distribuir os vendedores ambulantes nos locais de vendas licenciados, com cestas de vime e com aventais higiênicos, a fim de dar à nossa cidade um aspecto agradável.

Para ajudar no financiamento inicial o Grupo «GETA», jovens do Teatro Amador da Guanabara, vêm apresentar uma Comédia para a nossa cidade, "Chuvvas de Verão", de Luiz Iglésia, tendo a Prefeitura cedido o Teatro Arcádia para esta apresentação que se realizará em duas sessões, no dia 1 de setembro, às 17 e às 20 horas.

De também sua colaboração aos vendedores ambulantes comprando os ingressos e assistindo a mais hilariante Comédia de Luiz Iglésia.

Os ingressos estão sendo vendidos antecipadamente na Av. Nilo Peçanha, 23, s/52, e no dia, na Bilheteria do Teatro. Poderão também serem adquiridos na «Mercaderias Rio», com o Sr. João Batista de Paula.



### Serviço Odontológico Especializado

DR. IVAN FONSECA — CRO/RJ/655

Convênio:	• Diagnóstico Oral	• Endodontia
ASCB e SASSE	• Dentística Operatória	• Periodontia
SOCILA CLUBE	• Prótese Fixa e Móvel	• Odontopediatria
	• Radiodontia	• Ortodontia
	• Cirurgia	• Ortopedia Funcional

DIARIAMENTE, DAS 9 AS 20 HORAS — RUA NELSON RAMOS, 721 — TEL. 2912 — NOVA IGUAÇU — ESTADO DO RIO.

### Cartório do 11.º Ofício

#### Darcílio Ayres Raunheitti

Tabelião e Escrivão

Escrituras — Contratos — Firmas — Inventários

Rua Getulio Vargas, 56 — Tel. 2362 — Nova Iguaçu

VOCE CONHECE A ORIGEM DA HUMANIDADE? E A VIDA TRANSCENDENTAL?



LEIA O LIVRO "UNIVERSO EM DESENCANTO".

Papéis por Atacado e Varejo

Papel cortado para colégios, repartições e papelaria.

Gráfica Nobre  
Rua Treze de Maio, 74  
Nova Iguaçu — RJ

## Biogeografia e Ecologia

Celso Martins

### CONCEITO DE BIOGEOGRAFIA

Se alguém lhe dissesse ter visto pinguim na Floresta Amazônica, é claro que você não iria acreditar. Da mesma forma que não aceitará como verdade se declarasse haver encontrado uma arara no Polo Sul. Os seres vivos não se distribuem igualmente por toda a superfície da Terra. Embora algumas espécies apresentem uma larga distribuição geográfica, os seres vivos em geral só são encontrados naqueles lugares onde haja condições — sobretudo climáticas — que permitam não apenas a sobrevivência do indivíduo mas também a perpetuação da espécie. Isto quer dizer o seguinte — naqueles lugares onde haja alimentos e condições de produção de novos descendentes. Isso evidentemente não seria possível a um pinguim na exuberante Floresta Amazônica nem a uma arara nas regiões geladas do Polo Sul.

A Biogeografia é a ciência que estuda a distribuição geográfica dos seres vivos de acordo com as condições climáticas e na dependência das possibilidades de adaptação.

Pierre Danserou, ilustre professor da Universidade de Montreal, que deu aulas deste assunto na antiga Faculdade de Filosofia da Universidade do Brasil, conceitua a Biogeografia como sendo o estudo do revestimento biótico da Terra de acordo com o clima, as barreiras, as pontes que condicionam não só a expansão mas também o isolamento das espécies. Por «barreiras» devemos entender as formações que isolam uma espécie das outras.

Assim, a salinidade serve de exemplo. Quando se abriu o Istmo de Suez, acreditou-se que as duas faunas do Mar Mediterrâneo e do Mar Vermelho iam rapidamente fundir-se. Mas o Canal de Suez atravessa os Lagos Menzélé, Tinsá e Amargo, formando esse último um vale, uma barreira com 75 gramas por litro de salinidade. Tal fato impediu a passagem de todos os animais entre os dois mares de salinidade variando apenas entre 43 e 45 g/l. Em consequência, 61 espécies de moluscos e 114 de peixes do Mar Vermelho penetraram no Canal de Suez, mas apenas 11 dos primeiros e 3 dos últimos é que conseguiram chegar até o Mediterrâneo.

E por «pontes» devemos entender as formações que permitem a expansão de uma dada espécie. As cordilheiras paralelas aos meridianos terrestres permitiram tal expansão como aconteceu com a aranha viúva negra. Ela veio da América do Norte para o Sul atravessando os picos nevados das montanhas às margens do Oceano Pacífico, desde as Montanhas Rochosas até à Cordilheira dos Andes.

NOTA: — Eis aí trechos do livro "Biogeografia e Ecologia", de nossa autoria, através da Livraria Nobel S. A. e que se encontra à venda nas livrarias de Madureira, Tijuca, Centro, Gávea (P.U.C.), Ilha do Fundão bem como em São Paulo e Porto Alegre, para alunos do Vestibular na Área Biomédica.

## Clínica e cirurgia dos olhos

PROF. DR. AFONSO FATORELLI

HORÁRIO: Quarta-feira, de 8 às 12 e de 14 às 16h  
Enderço em Nova Iguaçu:  
AV. AMARAL PEIXOTO, 271-7º. — Sala 702

NO RIO (Tijuca) — Com hora marcada  
Consultório: Rua General Roca, 778 — Salas 806 e 809  
Telefones: 268-2841 e 268-5777  
Centro de Glaucoma: Tel. 228-5176

## Vidraçaria Iguaçu

DE  
Vieira & Irmão Ltda.

Vidros de todos os tipos. — Quadros, molduras e espelhos.  
Artigos para presentes.  
Livros Didáticos e Artigos Escolares em geral

PREÇO E QUALIDADE

Estação Rodoviária Getúlio Moura, LOJA 13  
Telefone 2308 — Nova Iguaçu

## Dr. Paulo Fernando de Melo Torrentes

DOENÇAS VASCULARES PERIFERICAS  
VARIZES: INJEÇÕES ESCLEROSANTES

Consultório:  
AV. AMARAL PEIXOTO, 364 a 370 — Salas 102/103  
Tel. 3183 — (Entrada pela Travessa Quaresma, 30)

Horário: 3ª, 4ª, 5ª e 6ª-feiras, a partir das 15h.  
Consultas com hora marcada

## Casa de Saúde e Maternidade N. S. de Fatima

Operações, Partos, Fraturas, Clínica Médica, Ratos X, Fisioterapia, Ozônio.

SERVIÇO DE PRONTO SOCORRO DIA E NOITE

Rua Bernardino Melo, 1485 — Tel. 2658 — Nova Iguaçu

## Centro Ortopédico Traumatológico

FRATURAS — R. X — DEFORMIDADES  
CIRURGIA ORTOPÉDICA

Médicos Especialistas Dia e Noite

Rua Alfredo Soares nº 48 — Tel. 2582  
Nova Iguaçu

## DR. J. GOULART

Clínica e Cirurgia dos Olhos

Departamento de Glaucoma — Estrabismo (Exercícios)  
— Neuro-oftalmológico — Betaterapia —  
Prescrição de Óculos.  
DIARIAMENTE À TARDE

Consultório: Rua Otávio Tarquino, 74 — Apt. 201 — 2º and.  
EDIFÍCIO MERCANBANK Tel. 3155  
Residência: Rua Frutuoso Rangel, 137 — Nova Iguaçu

## ADVOCACIA

DR. NELIO B. CHAMBARELLI

DR. ALEXANDRE G. BRIGAGÃO

Administração e venda de imóveis  
CRECI 2440

Av. Nilo Peçanha, 185 — Sala 301 — Tel. 3119  
(Em cima da Casa Sendas)

**LM \* AUTOMÓVEIS \* LM**  
UM AMBIENTE CORTÉS  
**CARROS NOVOS e USADOS**  
EST. GETULIO DE MOURA 312 — NOVA IGUAÇU

## TV DE TODAS AS MARCAS

Consertamos com rapidez e garantia.

Atendemos chamadas a domicílio em 24 horas.



Rua Marechal Floriano Peixoto, 2459  
NOVA IGUAÇU

## Sociais

### ANIVERSÁRIOS

Fizeram anos neste mês:

Dia 20: sr Benício Gonçalves da Silva, nosso companheiro de trabalho; ★ jovem Fernando Celso, filho do sr. e sra. Enescler Tinoco de Carvalho; ★ sr. Aloísio do Nascimento; ★ sr. Agostinho Martins Duarte; ★ prof.ª Hilda de Oliveira; ★ prof. Newton Leopoldo Machado de Barros; ★ srta. Lenita Barbosa Bezerra de Menezes; ★ jovem José Antônio, filho do sr. e sra. José Antonio Marques; ★ menino Rui, filho do sr. e sra. Evaristo Guerra Jr.; ★ sr. Salvador Barbosa.

Dia 21: sra. Ise Pimenta de Moraes; ★ menina Eni, filha do sr. e sra. Antonio Figueiredo; ★ sarg. Rivaldo Santana; ★ menina Helena, filha do sr. e sra. Edmundo Baroni Soares; ★ sra. Jesumina Damatos da Silva.

Dia 22: sra. Maria da Glória de Azeredo Mendes; ★ jovem Jaci, filho do sr. e sra. dr. Jaci Alves dos Santos; ★ prof.ª Neide Zanella Nascimento Berçot de Melo, esposa do cirurgião-dentista Hermínio Berçot de Melo; ★ dr. Luciano de Almeida Pereira; ★ jovem Paulo Dubois Machado; ★ jovem Norma Luiza, filha do sr. e sra. Cid Trigueiro Soares.

Dia 23: jovem Marcos César Pires Brandão, residente em M. Agudo; ★ sr. José Licínio Sob. ★ jovem Murilo Marques da Silva; ★ cap. Joaquim Fernandes; ★ prof. Carlos Vale de Albuquerque, residente em Quintino Bocaiuva.

Dia 24: prof. Jair Lobo Madêira; ★ sr. Aureo José d'Ávila; ★ prof.ª Eunice da Silveira, residente no Rio; ★ sra. Ester A. Magalhães, esposa do sr. Ilduís T. de Magalhães; ★ sr. Armando Rufino de Lima; ★ sr. Damar Ferreira da Silva; ★ jovem Luiz Alberto, filho do sr. José Camões; ★ menino Juran, filho do sr. e sra. Jurandir Reis.

Dia 25, hoje: sr. Ari Augusto Gonçalves; ★ jovem Eden de Freitas Tinoco.

Dia 26, amanhã: sr. Paulo Teixeira de Azevedo; ★ sr. Antonio de Souza Pinto, residente no Rio; ★ menina Luiza, filha do sr. e sra. Walter de Oliveira Rosa; ★ sr. José Raunheiti, funcionário do Banco do Brasil.

### ANIVERSÁRIOS DE CASAMENTO

Fez anos dia 22 do corrente mês, o distinto casal Mario—Maria Moraes de Araujo Cunha.

### Folhinhas e

### Advogado

#### Caendários

de bolso para 1974

Com o Sr. Mário — Tel. 2167 2282 — Nova Iguaçu.

#### Dr. Paulo Fróes Machado — Advogado — Travessa Rosada Martins, 71, sala 204. Tel. 2167 2282 — Nova Iguaçu.

## JACY PAIXÃO

Despachante Municipal e Escritas Contábeis

"A melhor técnica em serviços contábeis".

ESCRITÓRIO: RUA EMÍLIO GUADAGNY, 1789  
Tel. 7277 — Mesquita—RJ.

## José Fróes Machado

## Nelson Soares

Carlos Manhães

ADVOGADOS

Diariamente, das 9 às 12 horas

Av. Nilo Peçanha, 151, sala 202—Nova Iguaçu

Telefones: 3208 e 3027

## Ouvidos

## Dr. Donaldto Peloso

Otorrinolaringologista pela AMB  
CREMERJ 1580/S

## Nariz

Consultório:  
RUA GETULIO VARGAS, 222

## Garganta

HOSPITAL DE IGUAÇU

3ª e 5ª-feira, das 16h às 19h.

Aos sábados das 9 às 11h.

## Laboratório Dr. José Luiz Ribeiro

Análises Clínicas — Citologia (Colpocitologia) —  
Anatomia Patológica — Congelação —  
Hematologia — Microfotografia.

Atendem-se, entre outros: INPS (D.A.M.), INPS (I. Benefício), Banco do Brasil, Caixa Econômica etc.

Rua Otávio Tarquino, 74 — Sobreloja 2 — Tel. 2653  
NOVA IGUAÇU — ESTADO DO RIO





## NOTÍCIAS DA CÂMARA

### CONGRATULAÇÕES

O Vereador Percy Baptista Crispim apresentou voto de congratulações ao Deputado Darclio Ayres e bem assim a toda a Baixada Fluminense, pelo fato daquele representante arenista ter apresentado ao plenário do VIII Congresso Nacional dos Vereadores, realizado em Aracaju, agradecimentos ao Exmo. Sr. Emílio Garrastazu Médici por ter assinado decreto concedendo ao

Estado do Rio de Janeiro um canal de tevê, com o prefixo "TV Jornal do Brasil-Canal 9".

### ÁGUA

O Vereador Carlos Magno Gomes esteve em visita, na manhã de terça-feira, ao Sr. Rikio Suzuki — Superintendente da SANERJ em Nova Iguaçu — com a finalidade de obter daquela repartição a liberação dos tubos para água que deverá ser colo-

cada na Av. Nicéa (Edson Passos). O Sr. Rikio Suzuki prometeu ao representante de Mesquita o pronto atendimento de sua solicitação.

### ENCERRAMENTO

Encerra-se no próximo dia 31 o Segundo Período Legislativo Ordinário. O reinício do Terceiro Período será a 1.º de outubro.

### INDICAÇÕES

Hélio Chambarelli (ARENA) — iluminação pública para as Ruas Arapua, Ariperina, Ari-

quitiba e Arinó todas no bairro Shangri-lá (4.º Distrito). • Vantuil Alves de Lima (ARENA) — complementação do calçamento que está sendo feito na Av. Tinguá até o trecho comercial desta avenida. • Américo dos Santos (MDB) — saneamento para as Ruas Janete, Josinete e Souza Filho, na localidade de Banco de Areia (Mesquita). • Hélio Correadeira (ARENA) — calçamento das Ruas Santa Catarina e Pará, em Mesquita. • Nélio Braga Chambarelli (MDB) — iluminação pública na Rua Selma, no Jardim Alvorada.

## GALERIA

# José do Patrocínio

História do Brasil — Jornalismo.

José Carlos do Patrocínio, jornalista, orador e escritor brasileiro, é fluminense de Campos, onde nasceu em 1854 e morreu no Rio de Janeiro em 1905. De cor negra, filho de escrava alforriada e do cônego João Monteiro, José do Patrocínio veio para o Rio de Janeiro aos treze anos de idade, concluindo os cursos de humanidade e de farmácia, este na Faculdade Nacional de Medicina, em 1874. Logo ingressou na imprensa local, tornando-se redator da "Gazeta de Notícias". Em 1881, com dinheiro emprestado pelo sogro, adquiriu a "Gazeta da Tarde", à frente da qual permaneceu por seis anos e onde deu início à campanha abolicionista. Em 1887 fundou a "Cidade do Rio", intensificando os ataques à política escravocrata. Certa feita, quando pronunciava um discurso na antiga Câmara dos Deputados, do fundo do plenário um dos seus pares o agrediu com a seguinte frase: "Cala boca, negro." Patrocínio encheu-se de brio. Naquele dia, profereiu um dos seus mais inflamados discursos, usando toda sua força verbal para condenar veementemente a escravidão. Desceu da tribuna delirantemente aplaudido pelo povo que lotava as galerias da Câmara. A partir daí ficou conhecido como o "Tigre da Abolição".



Com o advento da República, seu jornal foi interdito e, em 1892, era destruído para Cucuí, no Amazonas, em virtude da sedição de 10 de abril daquele ano, libertado pouco depois. José do Patrocínio levará, daí em diante, existência quase ignorada, colaborando ocasionalmente em jornais como "O País" e "A Notícia". Orador de alta estirpe, de valor de alta estirpe, de valor inflamado e vivo poder de

# negócio é o seguinte:

### FIO: BRANCO MAIS BRANCO

Estranha essa atitude do Fio. Solicita na Justiça ganhos pelo uso do seu nome na música de Jorge Ben — FIO MARAVILHA. Eu sabia que o crioulo era feio, mas que era mau-caráter não sabia, não. Então o "bonde" recebe uma promoção jamais recebida por um jogador de futebol de categoria (e aurefe um faturamento em contrato com isso) e depois vem morder o amigo que lhe tirou do ostracismo? Tenho visto gente sujar no prato que comeu mas nunca com tanto apetite como o Fio. Tai, esse é um autêntico preto de alma branca. (Mauro Lemos de Azeredo)

### PRAÇA SANTA LUZIA

Essa desculpa não pega. De Rubinho estar meio duro, A que o mesmo se apega. Para não fazer o muro. O problema verdadeiro. Não é falta de dinheiro. Cuidado, amigo, eu te digo. Com a nossa Santa Luzia!... Podes entrar numa "fria" E receber um castigo! (Mirinho)

### ASPECTOS DA REFORMA

Estou sabendo que o Colégio Municipal Monteiro Lobato está proibindo a entrada de seus alunos que usam o cabelo comprido. Comprido é um termo um tanto vago, pois depende das concepções estéticas de cada um, mas, pelo que soube, o sentido da palavra, pra eles, leva um certo exagero: não pode nem encostar na gola da camisa. Mas logo o Monteiro Lobato, um dos maiores (dizem) colégios do Município dando uma dessa; e em Nova Iguaçu que, me parece, não é tão provinciana assim: eu só queria que alguém me explicasse o que está acontecendo. (Elezear Diniz)

### TINTA FRESCA

Estão pintando a ponte de Mesquita. Anastácio "Boca de Siri" não resistiu e confidenciou a um amigo: "Aqui a reforma começa pela pintura, para dar a impressão que se fez a obra". (O Transeunte)

### WATERGATE

Será Nixon inoxidável a Watergate? (Jorge Pereira)

### ATENÇÃO! ATENÇÃO!

Este espaço foi reservado apenas para chamar a sua atenção. (Alberto Pirro Omar Gaudiero)

### REAL

É o trabalho que enobrece o homem, dizia o Rei. (Wilson Lofiego)

### DESAMOR

O ato de amor é a mais humana e total forma de desprezo do mundo. (Sérgio Fonseca)

### MAMÃE

Está de parabéns a nossa coluna com a estréia de Dona Pequetita Penteadó (Inês Galvão de Sá), que nos honrou com a singela poesia "Dois valetes no reino de Maxambomba". A poetisa é mãe do nosso confrade O Transeunte. (Maria Auxiliadora da Paz)

### DIALOGO (I)

Setembrino: "Severino, como tu sabes, cheguei do norte há pouco tempo. Aprendi a assinar o nome, tirei logo o meu título de eleitor. Agora eu queria participar ativamente das eleições legislativas que se aproximam. Já que tu estás por dentro da política do Município, oriente-me: de que lado devo ficar?" Severino: "Fica do lado de fora, cabra da peste!" (Luiz Z. de Oliveira)

### COMUNICAÇÃO

Para um mau entendedor, meia palavra obsta. (Sérgio Fonseca)

### CEGUEIRA

Em terra de cego quem tem um olho é caolho. (Wilson Lofiego)

### FUNEBRE MESMO...

E com o mais profundo pesar que anuncio: o casal Sr. Respeito Humano e Sra. Solidariedade Humana está agonizando no coração dos homens. (Alberto Pirro Omar Gaudiero)

### NOTÍCIAS DE PARIS

Acabamos de receber notícias do nosso amigo Geraldino "Boca de Trombone", que se encontra em Paris especializando-se na língua de Rousseau. Geraldino conclui a sua carta amiga dizendo: "Estou seriamente inclinado a estudar sânscrito, servo-croata, iídiche, aramaico e zulu (dialeto africano)". Geraldino retorna breve. (O Transeunte)

### MODA

A última moda é sempre a primeira. (Jorge Pereira)

### CONCURSO

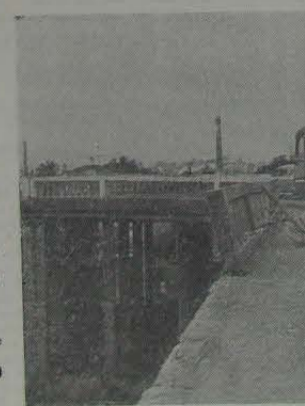

Prestando dar início a mais uma campanha de esclarecimento e alerta para a reconstrução (reconstrução mesmo!) da ponte de Mesquita (foto), a coluna "Negócio é o seguinte:" lança o concurso para a frase no mesmo estilo da que está sendo usada para a Rua Bernardino Melo, onde se lê: "NOVA IGUAÇU—MESQUITA (Via Bernardino Melo). VERGONHA MUNICIPAL OU ESTADUAL?" — que servirá como a nossa mensagem (ou clamor) aos poderes públicos constituídos. (A EQUIPE)

### RECADO

Eu confesso, rosa rubra: nunca li Raul Bopp. (Elezear Diniz)

### TACÔMETRO NELES

Um colega meu, apavorado com a velocidade dos coletivos da Nitúrvia, linha circular, pede ao autor dessas mal-traçadas linhas um apelo para que seja respeitada uma velocidade compatível com uma linha de circulares. E, ele tem caradas de razão, porque os ônibus que trafegam no centro da cidade, transportam colegiais e senhoras grávidas. E essa cidade, apesar dos pesares, não é "casa da mãe Joana", não. Como é, não vão parar com correrias, não! (Mauro Lemos de Azeredo)

### PLÁGIO?

Se você nunca mereceu entrar em cana, por algum ato ou pensamento, então dê um sorriso. (Alberto Pirro Omar Gaudiero)

### DIALOGO (II)

Filho: "Pai, o que é utopia?" Pai: "É um cara idealizar numa cidade do interior baiano, chamada Scicupira, um cemitério; e que essa cidade tenha, por vários fatores uma enorme escassez de defunto para inaugurar o dito cujo". (Luiz Z. de Oliveira)

### ESPERANDO, ESPERANDO, ESPERANDO O TREM...

Todo morador desta cidade já deve ter assistido a chegada de trens na estação local. Os mais desavisados tomam um susto. Mal comparando é o estouro da boiada, que leva de roldão tudo pela frente. É constrangedor ver o ser humano ser "vomitado" daqueles trens e, como única válvula de escape, galopar escada acima, correndo para mais outra condução que o levará para um bairro distante, de nome bonito e paisagem feia. E isso é anos após anos, anos, anos, anos, anos... (Mauro Lemos de Azeredo)

## AGENDA

### SESC

No dia 30 do corrente mês, às 20 horas, no auditório do Sindicato do Comércio Varejista de Nova Iguaçu, com a presença de todos os candidatos, serão divulgados oficialmente os poemas classificados para a fase final do Concurso de Poemas promovido pelo Serviço Social do Comércio. Na mesma oportunidade, os dez candidatos selecionados farão a defesa oral para a escolha dos dois melhores poemas que concorrerão à finalíssima, no dia 13 de setembro, na sede do SESC em Niterói. • Em curso a "Exposição do Concurso Santos Dumont", referente a cartazes e literatura. • Finalmente, será realizada amanhã a esperada excursão a São Lourenço. A saída está prevista para zero hora. • A Biblioteca Rivadávia Caetano da Silva está funcionando de segunda a sexta-feira, no horário das 12 às 20 horas.

### RECEITA FEDERAL

A Delegacia da Receita Federal nesta cidade, de acordo com os termos da Norma de Execução CIEF, nº 14, de 4 de agosto de 1969, do Ministério da

Fazenda, e artigo 5º do Decreto-Lei nº 427, de 22 de janeiro de 1969, avisa aos tabeliães e cartorários da jurisdição, que possui em quantidade para distribuição as fichas necessárias à prestação das informações de que trata os atos acima referidos. Para o atendimento podem os interessados comparecer ao Núcleo de Informações Econômico-Fiscais — NIEF, no 2º andar da sede da Delegacia da Receita Federal, no horário de 12 às 16 horas, diariamente. • Os contribuintes do imposto de renda-pessoa física, com imposto a pagar e restituição, devem procurar as agências bancárias oncurar as agências bancárias oncurar de rendimentos para receberem sua notificação. As notificações já entregues na jurisdição da Delegacia somam o número de 15.468, sendo que, no Município de Nova Iguaçu, foram recebidas até o lote 11 um total de 7.149 notificações. As datas indicadas para pagamento das contas, quando recebida a notificação com esse prazo vencido, devem os contribuintes procurar o órgão da Receita para que sejam as datas revalidadas evitando com esse procedimento o juro de mora.

## COMUNICAÇÃO

Os Drs. JAYR NOGUEIRA, DELIO F. CARDOSO e YASSUSHI YONESHIGUE comunicam que continuarão dispensando o mesmo atendimento aos seus amigos e clientes, agora em suas novas e modernas instalações, situadas à Rua José Hipólito de Oliveira, 37, apt.º 302 (Galeria do Comércio, com entrada também pela Av. Amarel Peixoto). — Tel. 2245

NOVA IGUAÇU — MESQUITA (VIA BERNARDINO MELO). VERGONHA MUNICIPAL OU ESTADUAL?



# PREFEITURA inicia aplicação da Reforma do Ensino

**NOVA IGUAÇU (AMI)** — A Prefeitura de Nova Iguaçu já está aplicando, em nível municipal, a Reforma do Ensino do MEC, objetivando, inicialmente, através de Cursos de Treinamento a valorização do professor e a sua capacitação plena para as novas tarefas atribuídas aos membros do magistério.

É a primeira cidade fluminense a acompanhar a Secretaria de Educação e Cultura do Estado do Rio, na tarefa de absorção das novas normas de ensino.

## OS CURSOS

Os Cursos de Treinamento, em Nova Iguaçu, terão a finalidade de preparar o professor municipal para atuar como orientador de atividades escolares. Os candidatos têm de identificar-se com o trabalho de orientação pedagógica, mostrar facilidade de relacionamento, dinamismo e organização no trabalho e apresentar diploma do curso superior ou prova de que está matriculado em faculdade.

A Prefeitura de Nova Iguaçu objetiva, em primeiro lugar, a preparação do professor municipal para um trabalho de orientação pedagógica, junto aos corpos docente e discente da escola, caracterizado pelo novo enfoque dado à metodologia do ensino.

Os cursos terão, ainda, a finalidade de possibilitar ao professor o emprego de métodos científicos e de experimentação de técnicas de atividades variadas e de novo processo de avaliação da aprendizagem.

## SEXTA DO PAIS

Primeira cidade fluminense em índice demográfico e coeficiente eleitoral — 270 mil eleitores — é a sexta do país em contingente populacional. Nova Iguaçu está travando, em frente estadual e municipal, uma luta para ordenar o seu desenvolvimento, corrigindo, na solução de seus problemas de infra-estrutura urbana, longos períodos de crescimento desordenado.

Em 1950, Nova Iguaçu contava 359.354 habitantes, para atingir, 13 anos depois, segundo estimativas oficiais, uma concentração humana superior a 1 milhão de pessoas. O centro comercial estrangulou-se no período e a zona urbana avançou na direção da zona rural, levando o município a perder suas características originais. Em contrapartida, o crescimento industrial acompanhou a expansão populacional.

## ORDENAÇÃO

O Prefeito Joaquim de Freitas e o Governador Raimundo Padilha estão empenhados, agora, na ordenação do desenvolvimento de Nova Iguaçu, a fim de que o crescimento populacional possa seguir, sem problemas, nos próximos dez anos, o mesmo ritmo intenso observado a partir de 1950. Buscam, em princípio, novas saídas rodoviárias e uma correspondência maior entre a Rodovia Presidente Dutra e os caminhos municipais.

As vias expressas que o DNER começou a implantar nas grandes cidades brasileiras podem representar, segundo estudos realizados no município, as saídas procuradas. Uma delas, partindo de Tinguá, possibilitará, inclusive, a integração de Nova Iguaçu, sempre através da Via Dutra, com a Rio—Petropolis, a Rio—Santos e a Rio—Bahia.

É uma estrada projetada para 30 quilômetros, com 30 metros de largura. Ela facilitará uma idéia da atual administração municipal, prevendo o deslocamento do centro urbano da cidade para os velhos sítios que determinaram a sua fundação, nos Idos de 1833.

## IGUAÇU VELHO

Os sítios de Iguaçu Velho, que se estendem pelos atuais municípios de Duque de Caxias, Nilópolis e São João de Meriti, formaram a primeira povoação de Nova Iguaçu. Até 1891, a sede do município se situou à margem daquele rio, quando se transferiu para Maxambomba, que mais tarde (1916) passou a se denominar Nova Iguaçu.

Com as vias expressas, a cidade deseja, outra vez, crescer para os lados de Iguaçu Velho, objetivando o aproveitamento integral de sua área territorial. É uma idéia nova que se enquadra a um conceito de urbanização moderna, com a preparação da área para receber maiores impulsos industriais e populacionais.

## EXPRESSIONO

Em 1970, depois de encerrado o censo demográfico, Nova Iguaçu era considerada a oitava cidade brasileira em índice populacional. Situavam-se à sua frente, apenas, as capitais de São Paulo, Guanabara, Minas Gerais, Pernambuco, Bahia, Rio Grande do Sul e Ceará.

Hoje, por estimativas oficiais, ela já ultrapassou Porto Alegre e Fortaleza.

Pelo centro urbano de Nova Iguaçu transitam, diariamente, cerca de 300 mil pessoas. É intenso o movimento de ônibus e trens que se encaram de ligar a cidade ao Rio de Janeiro e aos outros municípios da Baixada Fluminense. Os seus 5.060 estabelecimentos comerciais estão sempre movimentados. E em apenas dois anos, nas áreas centrais e distritos, surgiram 100 mil novas unidades residenciais.

## COMPORTAMENTO

Mais antiga que as outras cidades da Baixada Fluminense, que se originaram dela, Nova Iguaçu guarda, por isso, um comportamento social diferente daquele que se observa, por exemplo, em São João de Meriti, Nilópolis e Duque de Caxias. Existe no município uma sociedade própria, em conceitos e costumes, apesar da intensa migração para suas áreas mais afastadas, de brasileiros de todas as partes. O iguaçuano nascido nos primórdios das décadas de 50 e 60 será, assim, o responsável por uma revolução de comportamento na sociedade em que vive.

Uma estrutura de ensino su-

perior começou a ser implantada, há cinco anos, para garantir essa revolução social, escudando-se, inicialmente, em Faculdades de Ciências Econômicas, Filosofia, Engenharia e Ciências Contábeis. No ano que vem, serão criadas Faculdades de Medicina e Direito, ao mesmo tempo em que crescerão, nas áreas estadual e municipal, o número de matrículas destinadas aos alunos de 1ª e 2ª graus.

As crianças, como que animadas pela atual administração municipal, que faz da educação uma de suas metas prioritárias, estão dispostas, também, a participar do processo de comportamento social da população. Através de cartazes simples, mas vistosos, desenhados nas escolas, elas apelam, usando versos, para que os mais velhos ajudem as autoridades a manter a cidade limpa e a respeitar as árvores.

## PELE DE SAPO

Apesar da diminuição das áreas agrícolas do município pelo avanço industrial e populacional em direção à zona rural, Nova Iguaçu ainda se inclui como um grande centro produtor e exportador de laranjas, bananas, mamão, alipim, batata-doce e hortaliças. É, ainda, o primeiro município brasileiro em exportação de óleo de milho.

Há dois anos, um grupo de lavradores do interior do município descobriu um outro artigo de valor comercial, para efeito de exportação: a pele de sapo que rende, no período, 70 mil dólares em divisas. Nova Iguaçu exporta, também, com regularidade, ovos de codorna e peles ornamentais. É importante o seu rebanho suíno e as suas atividades avícolas, sendo, nesse ramo, em expressão somente, para os seus não desenvolvidos em Petrópolis, São José do Rio Preto e Resende.

## TURISMO

A calma e a beleza da região do Tinguá, protegida por mananciais federais, formam um quadro propício à exploração do turismo doméstico. Há piscinas naturais e um comércio pequeno que não falta, no entanto, às necessidades do visitante.

Jaceruba, a 34 quilômetros do centro da cidade, encontra-se, pois, como importante área de lazer dentro de uma região ensolarada, pois contrasta com o clima tradicional de baixada.

Por sua situação geográfica — espremdida entre a Serra do Mar e as Serres de Gericoés, Marapicu e Madureira —, Nova Iguaçu oferece condições naturais à prática do alpinismo.

As regiões elevadas do município chegam a oferecer, para quem deixa o burburinho de um centro urbano onde se movimentam 300 mil pessoas, diariamente, a visão arreste de rios e cachoeiras. Conta, em Ambai, com uma fonte de água mineral que desce de uma altura de 27 metros, já explorada comercialmente. A água, de boa qualidade, é recomendada para o tratamento de doenças renais, do estômago, esofago e intestinos.

## MONUMENTOS

Um quilômetro depois da Fazenda São Bernardino chega-se à extinta Vila de Iguaçu, que guarda vestígios da opulência que a caracterizou no tempo do Império: o Cemitério de Nossa Senhora do Rosário (dos ricos) fundado em 1875 e o Cemitério dos Escravos (da mesma época), este, ainda em uso. Na vila sobrou, também, para um reencontro com o passado, a torre da Igreja de Nossa Senhora da Piedade.

A Entrada do Comércio lembra, por sua vez, as caminhadas das caravanas que conduziavam para um mercado diferente. Os escravos que as grandes fazendas da região produziam. É a vila com suas relíquias históricas, lendas e mistérios, que ainda se mostra ao visitante na opulência até do velho porte (fora de uso) de Iguaçu.

A Cúria Diocesana mantém em Nova Iguaçu a Fazenda da Posse — conjunto rústico sem muita pretensão de estilo e beleza —, que merece ser vista pelo seu grande valor histórico. A capela, parte integrante do acervo, conserva altar e pinturas originais. Para se chegar à Posse bastam cinco minutos de carro, desde o centro da cidade.

Um outro templo de significação é a Igreja da Prata (ou Igreja de Jacutinga), que fica a dez minutos do centro comercial. Ela foi reconstruída e reformada, muitas vezes, nos dois últimos séculos, mas nem assim perdeu a originalidade de sua arquitetura. Em seu interior encontram-se lindos pulpitos trabalhados, caprichosamente, na madeira e imagens douradas.

Numa elevação, à margem direita da Estrada de Marapicu, uma outra igreja vem ao juntar aos monumentos arquitetônicos de uma cidade que se prepara para viver, também, a era do turismo que o governo estadual procura implantar no Estado do Rio. Ela foi construída na primeira metade do século XIX e conserva um importante acervo, representado por altares, imagens e mobiliário.

## O FUTURO

O futuro de Nova Iguaçu — "Uma cidade que não pode ser vista apenas pelos erros que tanto a marcaram no passado", segundo o Prefeito Joaquim de Freitas, pelas obras de iniciativa, ainda, pelo SESC e pelo SENAC, em área doada pelo município, vão construir um Centro de Formação de Mão-de-Obra.

Em Adrianópolis, com repercussões nos campos esportivo e turístico, o Automóvel Clube do Brasil implanta um novo autódromo. E a Prefeitura, unindo seus esforços aos da iniciativa privada, projetou um Centro Tecnológico e um Centro Zoológico, além de um Centro Administrativo, este, em sítios de Iguaçu Velho.

Afinal — comentou um funcionário da Prefeitura — Nova Iguaçu é isto: Uma cidade que não existe e não deve ser vista, apenas, em função das manchetes policiais.

# ESPIRITISMO — DOCTRINA DOS ESPÍRITOS

Jerônimo de Araujo

## INTRODUÇÃO AO ESTUDO DA DOCTRINA ESPIRITA

**ESPIRITISMO E ESPIRITUALISMO:**  
Para as coisas novas, necessitamos de palavras novas, pois assim o exige a clareza de linguagem, a fim de evitar a confusão inerente aos múltiplos sentidos dos próprios vocabulários. As palavras espiritualista, espiritualismo, têm significado bem definido; dar-lhes uma nova, para aplicá-las à doutrina dos Espíritos, seria multiplicar as causas, já tão numerosas, de anfibologia. Com efeito, o espiritualismo é o estudo do materialismo; quem quer que acredite ter em si alguma coisa além da matéria, é espiritualista; mas não se segue daí que creia na existência dos espíritos ou em suas comunicações com o mundo visível.

Em lugar das palavras espiritualista, espiritualismo, empregaremos para designar esta última crença, as palavras **ESPIRITA** e **ESPIRITISMO**, nas quais a forma lembra a origem e o sentido radical, e que por isso mesmo têm a vantagem de ser perfeitamente inteligíveis, deixando para espiritualismo a sua significação própria. Diremos, portanto, que a Doutrina Espirita ou o Espiritismo tem por princípios as relações do mundo material com os Espíritos ou seres do mundo invisível. Os adeptos do Espiritismo serão chamados espíritas, ou se quiserem, espíritistas.

Como especialidade, o Livro dos Espíritos contém a doutrina espírita; como generalidade, liga-se à doutrina espiritualista, da qual apresenta uma das fases. Essa a razão porque lhe traz sobre o título as palavras — Filosofia Espiritualista. (extraído de "O Livro dos Espíritos" de Allan Kardec). Continuaremos no próximo número.

## COMPROVAÇÕES CIENTÍFICAS DAS VERDADES ESPIRITAS.

Segundo telegrama de Mifios distribuído pela ANSA, o engenheiro Franz Seidl, especializado em eletrônica, deve ter falado com 80.000 desencarnados a acreditar nas suas declarações pessoais ao redator de importante revista missões que o entrevistou, afirmando ainda que não era o primeiro homem que falava com seres do além, pois já em 1959 o pintor sueco Friedrich Jurgensen gravava vozes de aves que não existiam na Suécia.

Uma vez, ao gravar determinada emissão radiotelefônica, reconheceu a voz de um pássaro que morrera há muito, chegando a captar vozes humanas com instalação especial que ele próprio construiu e ao qual deu o nome de "FOYCAOPHON", dispondo de reguladores de som, antifalseta, osciladores, etc. Quando se põe a fita magnética em movimento pesa-se ao Espírito que responde às perguntas. Com este aparelho podem utilizar-se frequências relativas a todas as categorias espíritas. Os desencarnados recentes respondem com frequências baixas, ao contrário dos que há muito se encontram no Além e que só respondem em frequências muito elevadas.

O referido engenheiro diz que geralmente, os morais vulgares respondem com "suspiros ou gritos" nos levaram consigo complexos vegetativos de sofrimento necessitados que através de ondas ultracurtas se consegue "música deliciosa como um sonho". Chazeu mesmo a captar um "Amen" cantado em coro "com religiosa solenidade".

Quem teve a oportunidade de ler o livro "Nosso Lar" ditado pelo espírito André Luiz ao médium Chico Xavier, entenderá perfeitamente a descoberta do mundo espiritual pelo Dr. Franz Seidl. As múltiplas diversidades lembram o ambiente do Ministério da União Divina e Elevação, e a referência aos espíritas vulgares com dificuldades de comunicação, pode ser observada e comprovada ao longo de toda a obra mediúnica de André.

**UNIÃO MUNICIPAL ESPIRITA DE NOVA IGUAÇU**  
a) O Albergue Nobre Allan Kardec, estabelecido pelo Departamento de Assistência Social do Centro Espírita PA Esperança e Caridade à Rua Paraíba de Tinguá nº 878, recebe em suas dependências (pavilhão masculino e pavilhão feminino) todos os que necessitam de acolhida noturna, superceios da noite em meio a viagens, retitentes de outras localidades em passagem, pois sendo de funcionamento transitório tem limites de tempo de três noites consecutivas, com café pela manhã e prato de sopa às 20 horas. A partir do dia 2 de setembro o atendimento será feito no endereço visitável às muitas vezes e sábados no horário das 14 às 19 horas, ou qualquer dia da semana na parte da manhã.

## REGISTRO DE IMÓVEIS DA 2ª CIRCUNSCRIÇÃO DE NOVA IGUAÇU

**EDITAL**  
HERMES GOMES DA CUNHA, Oficial do Registro de Imóveis da 2ª Circunscrição

Pelo presente, atendendo ao que lhe foi requerido pela IMOBILIÁRIA DELAMARE S/A, Intima Mancel dos Santos Silva e sua mulher, José Teixeira Filho, Rita Soares da Silva e seu marido, Mário Pereira Simões, Milton Francisco do Nascimento e Manoel Francisco Sobrinho, Emílio Moreira da Silva, Argipino Gonçalves, Maria Lucia dos Santos, Daniel de Almeida, Odeval de Vasconcelos Corrêa e sua mulher, Manoel Antonio de Araujo, Valdir Moreira, Gilberto Gonçalves da Silva, Maria José Correia, Olívia Costa da Silva e seu marido, Marcelo Sobrinho de Oliveira, Sebastião Nunes Pereira, Emílio Rafael de Castro, Eduardo Lucas da Silva, Valdemir Alves Batista e sua mulher, Heito de Souza, Antônio Braz Silveira e sua mulher, Aldemiro Loubaque de Gouveia e seus respectivos cônjuges, por se encontrarem em lugar ignorado, a virem em seu cartório, na Rua Getúlio Vargas, 101, nesta cidade, pagar as importâncias de Cr\$ 570,00 — 340,00 — 300,00 — 480,00 — 255,00 — 255,00 — 235,00 — 255,00 — 305,00 — 280,00 — 250,00 — 314,00 — 240,00 — 410,00 — 235,00 e 810,00, respectivamente referentes às prestações atrasadas dos lotes de terreno que promoveram comprar no loteamento JARDIM DELAMARE, situado em Queimados, 2ª distrito deste Município, e as que se vencerem até a data do pagamento, além das custas e juros, sob pena de decurso do prazo da lei, serem reconhecidos os compromissos e cancelados as respectivas averbações, nos termos do art. 14, § 5º, do Decreto 3079, de 15 de setembro de 1938, Nova Iguaçu, 8 de agosto de 1973. O Oficial: **Hermes Gomes da Cunha.** 1-2

# Editais de casamento

- ### VILA DE CAVA
- Em meu cartório estão afixados os Editais de Casamento seguintes:**
- Valdemir Gaby da Cruz e Adeline dos Santos da Silva, brasileiros, solteiros, servente e doméstica, residentes n/distrito.
- Quem souber de impedimento accuse-o.
- Pedro Felix da Silva e Ildes de Fátima Cândido, brasileiros, solteiros, dono de edifício e doméstica, residentes n/distrito.
- Vila de Cava, 23-8-1973.
- Fernando Di Gregorio Brigatello** (Oficial do Registro Civil)

- ### VILA DE JAPERI
- Em meu Cartório estão afixados os editais de casamento de:**
- Agostinho Augusto de Lima e Clarice Maria da Conceição, brasileiros, solteiros, pintor e doméstica, residentes na Rua Cléia, lote 21, Eng.º Pedreira.
- José Francisco do Nascimento e Maria Celina Nunes de Freitas, brasileiros, solteiros, ele encanador industrial, res. na Rua da Conceição, 13, ela doméstica, res. na Rua Celina, 10, n/localidade.
- Quem souber de impedimento accuse-o.
- Vila de Japeri, 23-8-1973.
- Oficial: **Ennes Schiavo**
- Dario Zanetti e Maria Lucia de Souza Vieira, brasileiros, solteiros, guarda rural e estudante, res. na Rua Presidente Pedreira, casa 2, e n. 41, n/localidade.
- Vital Deodata da Silva e Maria Aparecida Simão, brasileiros, solteiros, servente e doméstica, res. na Rua Teófilo Cunha, 11, Eng.º Pedreira.
- Eronisio de Oliveira Peixoto e Antonia da Silva Ross, brasileiros, solteiros, ele corretor, res. na Rua Cindereia, lote 15, Eng.º Pedreira, Município de N. Iguaçu, ele professor, res. na Vila Mariana, casa 27, Mendes, n/Estado.



# ESCOLAR

## PANORAMA FLUMINENSE

### VACINAÇÃO ANTIPÓLIO

A Secretaria de Saúde do Estado do Rio iniciou, no último dia 22, em todos os municípios fluminenses, a campanha de vacinação antipólio, coordenada pelo Ministério da Saúde, que lançou, na mesma ocasião, a vacinação em todo o território nacional.

A Campanha no Estado do Rio está sendo realizada em caráter permanente com a Secretaria de Saúde da Guanabara, que realizará, ao mesmo tempo, a vacinação em seu território, a fim de evitar que o pessoal em trânsito entre os dois Estados fique sem assistência.

### SARAMPO

A Secretaria de Saúde do Estado do Rio esclarece, ainda, que o Governo Federal está lançando as bases para um plano nacional contra o sarampo, que terá a sua ofensiva nas mesmas linhas da campanha contra o pólio — vacinação em massa, uniforme. Para isto, o Central de Medicamentos — CEME — já importou dos Estados Unidos e da Rússia grandes quantidades de vacinas contra sarampo, que chegarão ao Brasil ainda este mês e, em setembro, estarão sendo distribuídas às Secretarias de Saúde.

### PREOCUPAÇÕES

As autoridades sanitárias esclarecem, também, que toda precaução deve ser tomada com o sarampo, pois, dentro das condições de higiene do indivíduo, é uma doença benigna, mas, em condições insalubres e com aplicações inadequadas de medicamentos, pode complicar-se e trazer maus resultados. A primeira providência a ser tomada — avisam — é procurar um médico no Posto de Saúde mais próximo e manter a criança sob seus cuidados.

### INPS — CAXIAS

Segundo informações prestadas pelo Coordenador dos Serviços Gerais e do Patrimônio do INPS-RJ, já se encontra em término de construção, para ser entregue nos próximos meses, a sede da agência do INPS em Duque de Caxias. A nova sede com seis andares, destina-se a abrigar os setores administrativos, perícias médicas, acidentes de trabalho e de reabilitação.

### JUVENTUDE PARTICIPA

Em sessão solene realizada no último dia 22, no plenário da Câmara de Vereadores, o Diretor Municipal do Movimento Democrático Brasileiro de Duque de Caxias, instalou oficialmente o seu Departamento de Juventude.

O Departamento, fundado em consonância com as diretrizes do partido opositorista, visam oferecer maiores oportunidades de participação da mocidade na vida pública brasileira. Lideranças estudantis, sindicais e liberais presticiaram a instalação, que contou também com a presença de diversos líderes da Oposição nacional.

### BOLSAS DE ESTUDO

Informações prestadas pela presidência do Programa Especial de Bolsas-de-Estudo, órgão vinculado ao Ministério do Trabalho, dão conta que foram concedidas cerca de 11.200 bolsas, beneficiando trabalhadores de 133 sindicatos. Informam ainda que o Programa atende 420 bolsistas, através de convênios firmados com a Escola Técnica Federal de Campos e Escola Técnica da Companhia Siderúrgica Nacional, de Volta Redonda. Para fazer jus a bolsas-de-estudo para si e seus dependentes, o trabalhador deve ser sindicalizado.

### CAMPUS UNIVERSITÁRIO — FACULDADE DE FILOSOFIA

Por solicitação do Chefe do Departamento de Ciências Exatas (Área de Tecnologia), na última quarta-feira esteve em exposição, no pátio da Faculdade, um ônibus especial, tipo laboratório, contendo a mais sofisticada aparelhagem da conceituada linha de produtos Bender. O ônibus laboratório deixou os alunos da FFCLN bastante entusiasmados.

A direção da Faculdade, por indicação dos professores especializados, adquiriu completo equipamento para a aplicação do ensino prático, completando dessa forma os modernos e confortáveis laboratórios existentes.

### GINÁSIO MUNICIPAL DE BELFORD ROXO

Encontra-se em pleno andamento a construção da moderna quadra de esportes. Os alunos do GMBR estão colaborando com o Prof. Alberto Pirro Omar Gaudier na organização de cartazes para a campanha de valorização do elemento humano, que deverá estender-se por toda a rede municipal de ensino.

prio estabelecimento de ensino primário, às 9 horas • Segundo informações da diretora, Prof. Helena Moura, o Grupo Escolar Dom Walmor (Estrada do Amabai, s/n.) está passando por uma grande reforma, que o ampliará para fazer funcionar o antigo Ginásio, conforme as exigências da Reforma do Ensino.

### COLEGIO MORRO AGUDO

É enorme a alegria dos diretores Ferenc, Antônio e José Nobre pela inauguração da biblioteca, cujo acervo é de 2500 volumes. A procura dos livros para pesquisas, por alunos de outros colégios, tem criado um clima de grande euforia no CMA.

Grande movimentação está tendo a quadra de esportes com a visita de várias delegações de professores de diversos outros colégios de Nova Iguaçu. O Prof. Antônio Tavares pretende promover, dentro de alguns dias, um torneio entre professores da Baixada. Em debate, entre os alunos do curso técnico, a dinâmica redacional de "Eramos Seis", sob o comando do Prof. Adilson Bastos de Castro. Será instalado, brevemente, mais um curso profissionalizante no CMA: o de eletrônica.

### GINÁSIO ESTADUAL SÃO JOSÉ

A equipe de futebol Society, comandada pelo Prof. Carlos Alberto, jogará contra a equipe da A. A. B. B. de Nova Iguaçu, amanhã, dia 26, na praça de esportes daquela Associação. Continuam os trabalhos das quartas séries visando a festa de formatura.

nas livrarias e bancas de jornais um livro, para quem lida com EDUCAÇÃO. Cr\$ 1500

**NOS MOLDES DA LEI 5692**  
uma experiência pioneira de aplicação da REFORMA DO ENSINO

prof. basile demetre anastassakis  
prof. dulce basile anastassakis  
prof. demetre anastassakis

### IMÓVEIS

**ALUGA-SE OU VENDE-SE** um galpão c/400m2 de área coberta, luz e força, à Rua Treze de Maio, 695. 4-4

**VENDE-SE** um lote de terreno em Austin, c/525m2. Preço: Cr\$ 4.000,00. Tratar na Av. Nilo Pecanha n. 438, N. Iguaçu, com o Sr. Celso. 4-4

**VENDE-SE** casa residencial de esquina, na Rua Barros Junior, de espólio, preço de ocasião, tratar com o dr. Luciano, no Cartório do 4º Ofício. Tel. 2787. 3-4

**ALUGA-SE** casa residencial, com 2 salas, 3 quartos e dependências, com garagem, na rua Otávio Tarquino, no centro da cidade, tratar com o dr. Luciano, no Cartório do 4º Ofício. 3-4

**VENDE-SE TERRENO** à Rua Dr. Barros Junior, medido 11 x 45, constante dos prédios 347 e 347 fundos. Se quer negócio de ocasião não perca tempo. Tratar à Rua Palma Teixeira, 116. 1-2

**VENDE-SE** terreno com casa na rua Carmela Dutra, 1983, Nilópolis. Tratar no n. 1944.

**VENDE-SE** casa c/3 qts., sala, coz., banh., área, qt. de emp. e ent. p/carro, na Rua Bernardino Melo, 1255, 80.000 à vista ou 30.000 de ent., restante a combinar. Tratar tel. 2745

**VENDE-SE** casa grande, com 1.800m2 Máquina de costura com motor e outros objetos baratos, p/motivo de mudança. Tratar na Av. Arguissu, 190, Posse. 1-3

### CM MONTEIRO LOBATO

No último dia 21, por ocasião do aniversário da emancipação do município de Nilópolis, o CM Monteiro Lobato se fez representar por sua banda marcial e o pelotão de bandeiras, sob a direção do Prof. Wolber.

O Grêmio Cívico Tiradentes apresentará, amanhã, no horário das 17 às 22 horas a sua boate estudantil.

No Troféu Brasil de atletismo, realizado sábado e domingo da semana passada, na oportunidade da inauguração da nova pista de atletismo do Clube de Regatas Vasco da Gama (GR), em comemoração do 77º aniversário da agremiação de São Januário, a equipe patrocinadora sagrou-se campeã muito embora a apresentação do CMML tenha se apresentado muito bem.

Dia 18 deste mês o quadro feminino de basquete disputou duas partidas na capital capitulada contra o C. R. Saldanha da Gama. Na primeira, o CMML venceu o "five" local por 6 a 5. Na segunda, nova vitória: 20 a 20. Os atletas do Monteiro Lobato estarão disputando o Torneio Atlético Estudantil de Morro Agudo.

No setor teatral já foram selecionados os alunos Ronaldo Barbosa e Maria de Lourdes para a hora de arte que será apresentada no próximo dia 13 de setembro, em Niterói, na finalíssima do Concurso de Poesias de SESC. Sábado, dia 18, esteve movimentadíssima a aula-ensaio no teatro da Arcádia Iguaçuana de Letras, com a casa totalmente lotada. São intensos os preparativos para o programa a ser apresentado na festa do jubileu de prata do CMML programada para o mês que vem.

### GINÁSIO MUNICIPAL PROF. MARCIO CAULINO SOARES

Comemorando o encerramento do bimestre maio-junho, os professores Alaide, Icléa, Maria Helena, Atlas, Marylane, Kati, Geni, Juarez e Gaudêncio organizaram naquele educandário interessante exposição inspirada no tema: O POVO BRASILEIRO E SUAS TRADIÇÕES. A exposição foi considerada pelos alunos e visitantes como das melhores iniciativas do presente ano letivo. Aplaudidíssima a exibição do grupo de capoeira

da Universidade Rural, especialmente convidado para abrilhantar as comemorações realizadas no último dia 11.

### COLEGIO GONÇALVES DIAS

O Prof. Valfredo Oliveira vem ministrando aulas de gramática no CGD.

A Banda Show Gonçalves Dias, sob a direção do Prof. Joel Gomes Ferreira, prossegue nos seus ensaios de música variada para os bailes e shows que serão realizados no Grêmio Teatral do CGD.

A ginástica rítmica está entusiasmando todas as jovens estudantes do educandário da Posse, graças aos esforços e dedicação da Prof. Nadia Pinto Ribeiro.

Chacal, o faixa-preta do Colégio, professor de judô, vem dando treinos puxados aos seus pupilos para as próximas demonstrações em público.

Encontra-se afixado no pátio coberto do Colégio um interessante jornal-mural. Matéria: O BRASIL MERECE O NOSSO AMOR.

Após o encerramento das atividades esportivas dos Jogos Estudantis, diversos elementos que integram também a equipe teatral já reiniciaram os ensaios. O Prof. Fmy Rodopina, o seu início, no último sábado, aos exercícios de expressão corporal, com uma programação moderna de desenvolvimento do raciocínio, improvisação e mímica. Os resultados foram os mais animadores possíveis. A aluna Alzira Elias, que vem se destacando por seu talento de comediante, foi convocada para integrar o grupo que participará da hora de arte marcada para o dia 13 de setembro em Niterói, na finalíssima do Concurso de Poesias de SESC.

### COLEGIO IGUAQUANO

As reuniões do Centro Cívico do Colégio Iguaçuano têm despertado o maior interesse dos seus dirigentes, imbuídos do propósito de colaborar ativamente das solenidades da Semana da Pátria.

A banda de música do Colégio estará executando hinos patrióticos no próximo dia 1.º, na Praça Santos Dumont, por ocasião das solenidades programadas para o início da Semana da Pátria, sob a regência do Prof. José Roberto Dias Teixeira. A direção do Colé-

### GRUPO ESCOLAR DOM WALMOR

No último dia 20, realizou-se a missa de 10º aniversário do Grupo Escolar Dom Walmor. O ato religioso foi oficiado no pró-

### CENTRO EDUCACIONAL NOVA IGUAÇU



A Prof. Ivete (foto) no momento em que corrige os exercícios de uma de suas aulas teóricas de música.

A banda marcial do CENI participou no último dia 21, dos festejos de emancipação de Ni-

lópolis.

Está programada uma excursão a Três Pinheiros (Barra do Piraí) para meados de setembro.

Prosseguem os treinos de futebol de salão, handbol e basquete.

Realizou-se ontem o juramento à Bandeira de civis

e militares sob a chefia do Tte. José Jorge de Almeida.

A escola prepara-se para o desfile escolar do próximo dia 2, nas comemorações da Semana da Pátria.

ESPORTES

Ademar Moscoso

Sem estádio as melhores promoções estão fadadas ao fracasso

Inevavelmente, o futebol é a modalidade esportiva que tem maior quantidade de adeptos, entre torcedores, jogadores e dirigentes. Em Nova Iguaçu, como em nosso imenso Brasil, diariamente, novas agremiações são fundadas e todas elas estão progredindo, mesmo com o sacrifício dos seus fundadores, que, na maioria das vezes, para manter vivo um ideal comem o pão que o diabo amassou. Os certames de futebol que a LDNI vem promovendo na faixa da Segunda Divisão é uma prova concreta do que afirmamos acima.

Embora com esse manancial de clubes, verdadeiras forjas de craques, Nova Iguaçu não tem uma praça de esportes à altura do seu desenvolvimento, para receber equipes de reconhecido gabarito, sofrendo com isso os nossos clubes, principalmente quando querem proporcionar um espetáculo aos moldes do preparado pelo Potyguar e levado a efeito, domingo passado, na "faixa" da Av. Brasil.

O irrisório número de espectadores, o cansaço do gramado em virtude dos jogos seguidos, com a grama bastante rala em diversas faixas do campo, a falta de conforto dos vestiários, tudo isso influiu consideravelmente no espírito da equipe visitante, que se limitou a jogar para não perder, cumprindo dessa forma o compromisso assumido com o Potyguar.

Hoje, o Presidente David, Joel e os demais dirigentes do "indio" mesquitense estão vendo o quanto foi inútil todo o trabalho e que a grama gasta com despesas gerais foi rigorosamente jogada fora. Mas tudo isso acontece porque Nova Iguaçu não tem um local para os grandes espetáculos e, por conseguinte, não tem público. Agora, se se apregoa por todos os lados o interesse do governo em impulsionar a alavanca do desporto amador no Brasil, é hora dos homens que compõem a cúpula governamental e desportiva deste grande Município se unirem para mover a construção do "Colosso Iguaçuano".

NOVA CIDADE 1 X 1 SELEÇÃO DE NOVA IGUAÇU

Em partida realizada no campo do Nova Cidade, a Seleção Iguaçuana empatou com a equipe do Nova Cidade pela contagem de 1 a 1. As equipes alinharam com os seguintes jogadores: Nova Iguaçu - Roberto; Pelé; Elias, Nego (Celso) e Passio Longo; Sabugo e Junior; Gilmar (Taca), Paulinho (expulso aos 10 minutos do segundo tempo), Niterói e Fuzil. Técnico: Julinho.

Nova Cidade - Luiz Antonio; Willmar, Carlos, Tupa e Tonho I (expulso aos 10 minutos do segundo tempo); Madureira e Tonho II; Ernesto, Maranhão (expulso aos 20 minutos do segundo tempo), Tange e Alvinho. Técnicos: Toso e Jorge.

Humberto José Paulino foi o juiz da partida, auxiliado nas laterais por Silvestre S. Neto e Sílvio Tavares Neto.

ESPERANÇA E SAO JORGE LIDERAM O SUPER DE MALHA

Com o Esperança e o São Jorge de Areia Branca liderando o certame, na segunda fase da decisão, o Campeonato Iguaçuano de Malha que a Liga de Desportos de Nova Iguaçu está promovendo, sob a direção do Sr. Manoel Rezende de Carvalho, vai prosseguir amanhã, com os jogos em pistas neutras: Calçada x Esperança e Malha Verde x São Jorge.

FUTEBOL NO SESC

O Campeonato de Futebol do SESC ora sendo realizado no Estádio do XV de Novembro, na Vila Carnari, aos domingos, na parte da manhã, vai prosseguir com a rodada inicial do retorno, marcando a tabela para amanhã os seguintes encontros: Tecidos TECI x Ponto Frio, Brastel x A Exposição e Casas da Banha x Casas Matos.

IPIRANGA TEM SEDE NOVA

Infelizmente, não chegou a tempo em nossas mãos o convite do Ipiranga FC, para a solenidade de inauguração de sua nova sede social, à Rua Roberto Rocha, 271, em Belford Roxo, no último sábado. Por esse motivo não podemos comparecer. Aproveitando o ensejo desse registro, pedimos desculpas ao Presidente Victor, enviando os nossos parabéns à grande família auri-negra.

VILELA NO COMANDO DO SAO PEDRO

Em face do pedido de licença formulado pelo desportista Eduardo Ladeira, da presidência do São Pedro, do Bairro da Luz, assumiu a direção administrativa do simpático clube o nosso companheiro Valtier Vilela.

Para jogar contra o Transa FC, a equipe do São Pedro seguirá amanhã para Barra Mansa com suas equipes de infante e infante-juvenil. A propósito deste encontro, a direção do clube do Bairro da Luz pede, por nosso intermédio, para tornar público, que nada tem com os prospectos que estão sendo distribuídos em Barra Mansa, no qual está escrito que o São Pedro é o campeão iguaçuano de juvenil.

SAO PEDRO VAI A BARRA MANSA

Para jogar contra o Transa FC, a equipe do São Pedro seguirá amanhã para Barra Mansa com suas equipes de infante e infante-juvenil. A propósito deste encontro, a direção do clube do Bairro da Luz pede, por nosso intermédio, para tornar público, que nada tem com os prospectos que estão sendo distribuídos em Barra Mansa, no qual está escrito que o São Pedro é o campeão iguaçuano de juvenil.

FUTEBOL DE SALÃO

No Torneio Início de Futebol de Salão realizado no campo do Bayer EC, os campeões foram: SC dos Excurionistas (infantil), Iguaçu BC (infante-juvenil) e Bayer EC (destile). Hoje realiza-se a primeira rodada do Campeonato. Os jogos são os seguintes: SC dos Excurionistas x Bayer EC e IBC x Tennis Clube de Mesquita.

TORNEIO DE XADREZ NO MONTEIRO

A primeira rodada do I Torneio de Xadrez Interno no Colégio Municipal Monteiro Lobato, apresentou os seguintes resultados: Saboya 1 x Decio 0, Rocha 0 x Gardino 1, Carvalho 1 x Mourão 0, Coelho 1 x Ernani 0, Erasmo 0 x Gerson 1 e Lessa 1 x Luiz Claudio 0.

SOCIAIS

O simpático casal Pepe e Emilia festejou, domingo passado o aniversário natalício da filha Olívia. Na mesma data, a aniversariante ficou noiva do jovem Carlos. O noivado de Olívia e Carlos foi um dos grandes acontecimentos da sociedade mesquitense, no último dia 19.

Com uma grande festa, que movimentou os meios sociais do Méier, o casal Pedro Caetano de Melo comemorou os 15 anos da simpática Francisca Raída, no último dia 16. Para comemorar o seu aniversário, transcorrido ontem, o jovem Roberto da Silva Bruno reuniu em sua residência amigos e parentes, aos quais oferecerá uma grande festa. Registramos com prazer os aniversários de Wanderley Barbosa Jovino e José Nascimento de Oliveira, dia 17.

CORREIO DA LAVOURA

REDACÇÃO: Rua Juiz Moscár Marques Morado, 58 — sala.403 OFICINA: RUA LUIZA LAMBERGUE, 91

tel. 2180 tel. 2187

Ano LVII Nova Iguaçu (RJ), Sábado, 25 e Domingo, 26-8-1973 N. 2.935

Barbará venceu o "indio" por 2 a 0

Não encontrando no Potyguar um adversário à altura de suas qualidades técnicas, a equipe da AA Barbará — bicampeã de profissionais do Estado do Rio — cumpriu o seu compromisso com o "indio" mesquitense jogando apenas a meia-força, ou melhor, jogando o necessário para conquistar uma tranquila vitória de 2 a 0.

Apesar da visível superioridade do quadro visitante, os comandados do técnico Priano demonstraram um grande espírito de luta no sentido de tentar equilibrar as ações diante de um adversário de comprovada superioridade técnica. Diga-se, entretanto, que em vários momentos da partida, as ações estiveram realmente equilibradas, muito embora fosse evidente o retraimento da equipe de Barra Mansa.

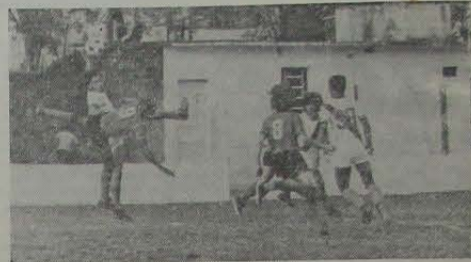

Gilson, ex-jogador do Ferroviário, foi um dos grandes nomes do Potyguar contra o Barbará. Aqui o vemos disputando uma bola com Dira, sob as vistas de Sérgio e Celso (Poty) e Calzans (n.º 8), do Barbará.

TENTOS E ARBITRAGEM

Os gols da vitória do Barbará foram assinalados por Dira (aos 25 minutos do primeiro tempo) e Mizuca (aos 5 da etapa derradeira). O Potyguar teve a oportunidade de marcar o seu gol de honra nos pés do extremo Ivanildo, que bateu para fora uma penalidade máxima.

Wilson Carlos dos Santos co-

mandou o jogo sem nenhum problema de ordem disciplinar, muito bem auxiliado nas laterais por Antônio Melo e Alfredo Carneiro.

SOLENIDADE E PRELIMINAR

Antecedendo o início do encontro, o Presidente Mário Marques e o desportista Hellis hastearam as bandeiras do Brasil e do Potyguar, respectivamente.

Este ato contou com a participação da Banda "Show" do Colégio Gonçalves Dias, que executou o Hino Nacional e outros números de seu vastíssimo repertório.

O encontro preliminar entre as equipes do Potyguar (campeão da Primeira Divisão) e a do Queimados (campeão da Divisão Especial) terminou com a vitória do primeiro pela contagem de 3 a 0. Antônio Melo foi o árbitro.

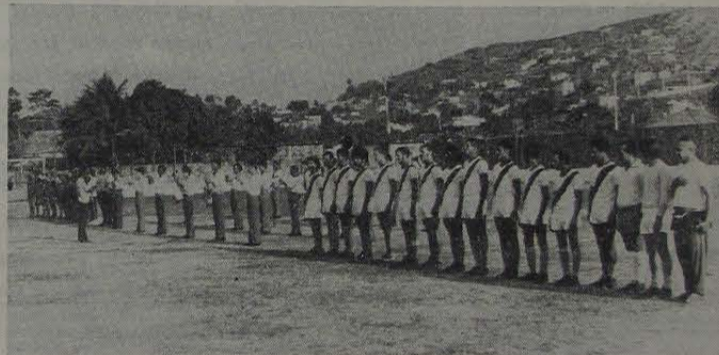

Na foto de Antônio Poças, as equipes do Potyguar e do Barbará ladeando a Banda "Show" do Colégio Gonçalves Dias, no momento em que está executava o Hino Nacional.

DIVISÃO ESPECIAL

Queimados é o primeiro campeão da Divisão Especial

Jogando com tranquilidade e como verdadeiro campeão, o Queimados FC derrotou o XV de Novembro, no campo deste, pela contagem de 2 a 1. A partida foi realizada na tarde do último domingo e serviu para completar os 72 minutos restantes da partida suspensa na sexta rodada do Campeonato da Divisão Especial.

Este resultado foi o último da campanha vitoriosa do alvi-negro do 2º Distrito, que chega ao título máximo com a diferença de três pontos para o Morro Agudo, o vice-campeão. Rípha e Nereu marcaram os

tentos do Queimados, Tonho fez o gol de honra do alvi-azul cariariense.

3 A 0 NO WALDEMAR SILVA

Em virtude do mau tempo reinante em nosso Município no dia 5 deste mês, o jogo Mesquita x Morro Agudo, válido pela sexta rodada do Campeonato da Divisão Especial, foi suspenso ao final da primeira etapa com a vitória parcial do quadro mesquitense pela contagem de 2 a 0. No domingo passado, as duas equipes voltaram ao gramado para jogar os 45 minutos res-

tantes. Nesta complementação de jogo o Morro reagiu galhardamente, chegando a arrancar do Mesquita FC um honroso empate de 3 a 3.

COLOCAÇÃO

De acordo com o B.O. da Liga de Desportos de Nova Iguaçu, do dia 18, o Heliópolis venceu o Mesquita por W x 0, na última rodada de colocações, na divisão geral de colocações, na Divisão Especial é a seguinte: 1º) Queimados; 2º) Morro Agudo; 3º) Heliópolis; 4º) XV de Novembro; 5º) Mesquita; 6º) Belford Roxo e 7º) Aliados.

DENTES DE LEITE

Aliados x IBC amanhã na rua Birigui

Os aficionados do futebol dentes de leite terão a oportunidade de presenciar amanhã, no Estádio da Rua Birigui (Bairro Santa Eugênia), um sensacional encontro entre as equipes do AC Aliados e do Iguaçu BC, em partida válida pela terceira rodada do I Campeonato Iguaçuano de Futebol Infantil, mais dois jogos serão realizados amanhã: Queimados x Potyguar (Estádio Júlio Kengen) e Funeiral x Morro Agudo (Comendador Soares). Pela categoria de infante-juvenil, jo-

traz uma grande expectativa, justamente porque os dois quadros, até agora, têm jogado um futebol da melhor qualidade.

COMPLEMENTO DA RODADA

Complementando a rodada do Campeonato Iguaçuano de Futebol Infantil, mais dois jogos serão realizados amanhã: Queimados x Potyguar (Estádio Júlio Kengen) e Funeiral x Morro Agudo (Comendador Soares). Pela categoria de infante-juvenil, jo-

garão: Aliados x Vasquinho de Morro Agudo, em Santa Eugênia (Estádio da Rua Birigui).

RESULTADOS

A primeira e a segunda rodada do Campeonato apresentaram os seguintes resultados: primeira rodada - IBC 2 x Queimados 1, Morro Agudo 0 x Potyguar 0 e Aliados 2 x Funeiral 1. Segunda rodada - IBC 4 x Funeiral 1, Aliados 2 x Potyguar 0 e Queimados 2 x Morro Agudo 1.

Conta-Gotas

César, goleiro do Filizópolis, Santa Rita, fechou o gol mais amistoso de domingo (último) contra o Esporte Clube Heliópolis. Resultado: zero a zero. O goleiro afastou-se do EC Brasil, promovendo a saída de João Batista, para o Presidente Pedro Silva, disse: "Assim não dá pra continuar".

Patinho, eficiente goleiro do Brasil, do Bairro da Luz, não saiu no jornal. Calma, Patinho, não sai no jornal. Calma, Patinho, não sai no jornal. Calma, Patinho, não sai no jornal. Calma, Patinho, não sai no jornal. Calma, Patinho, não sai no jornal.

O problema do menor abandonado... O Conselho Social... Ninguém ainda se preocupou...

Large advertisement on the right side of the page with a background image of a person and text including 'MEJOR ABANDONADO' and 'CO'.