

## CORREIO DA LAVOURA

FUNDADO A 22 DE MARÇO DE 1917

ANO LIX — NOVA IGUAÇU (RJ), sábado, 17 e domingo, 18 de janeiro de 1976 — N. 3.070

PREÇO DESTA  
EXEMPLAR  
CR\$ 1,00

# Gov. Municipal institui servidão sobre a área da LIGHT para construir grande avenida

O Prefeito Municipal João Batista Barreto Lubanco, através do Decreto n. 1481, do dia 12 do corrente mês, declarou de utilidade pública, para efeito de constituição de servidão administrativa, uma faixa de terra de cem metros de largura por aproximadamente 7 mil metros de extensão, por onde passam as linhas de transmissão de energia elétrica da LIGHT — Serviços de Eletricidade S.A. Nesta faixa de terra, segundo termos do Decreto, será construída uma avenida de duas pistas de nove metros cada uma. A extensão da área destinada para a constituição de servidão administrativa, compreende um longo trecho, partindo da Av. Guadalupe, nesta cidade, até a divisa do Município de Nova Iguaçu com o de Nilópolis.

A íntegra do Decreto n. 1481 vai publicada na página 8.

## NOVA IGUAÇU COMEMOROU O 143º ANIVERSÁRIO DE SUA FUNDAÇÃO

Com missa celebrada na noite de quinta-feira (dia 15), na Igreja de Santo Antonio de Jacutinga, no bairro da Prata, o Município de Nova Iguaçu festejou o 143º aniversário de sua emancipação político-administrativa, sendo o acontecimento abrilhantado pela Bandeira do Instituto Brasil e queima de fogos de artifício.

O pároco local, Pe. André Decock, oficiou a missa, dirigindo algumas palavras de saudação a Nova Iguaçu, formulando votos de crescente progresso para o seu desenvolvimento. O Sr. ratulou-se com o Prefeito João Lubanco e seus secretários, esperando deles um trabalho produtivo em proveito de nossa comunidade.

### PALA O PREFEITO

Ouvir-se igualmente a palavra do Chefe do Executivo iguaçuano, que, após enaltecer a importância do acontecimento, ressaltou o crescimento do Município em todos os setores de atividades. E prometeu nos meses de Governo que tem pela frente, desempenhar o seu cargo com bastante entusiasmo.

### QUEM COMPARECEU

O Prefeito Lubanco se fez acompanhar de seus principais assessores e do Deputado Estadual Jorge Lima. Estavam presentes, entre outros, os Vereadores Adjalvaldo Silveira, Presidente da Câmara Municipal de Nova Iguaçu; Hélio Cordeiro líder do Governo na Câmara; Mário Marques, Celso Valentim e Otávio da Silveira Andrade; o Dr. José Fróes Machado, Procurador Geral da Prefeitura; Aramis Célio Monteiro, Secretário do Governo; Luiz de Almeida Melo, Secretário de Serviços Públicos; Dr. Henrique Ferreira, Secretário de Administração; Dr. Geraldo Miquelotti, Assessor Jurídico; Dr. Antonio Ribeiro, Nicanor Gonçalves Pereira, Secretário do Prefeito; jornalista Valcyr Almeida, Edmundo Baroni Soares, jornalista Roberto Wilson Ferreira Pedro Assessor de Comunicação Social; Deyl Osório, Presidente do Sindicato dos Rodoviários de Nova Iguaçu e os oficiais de Gabinete Nelson Batista e Jair Martins de Azeredo, e Jair Coutinho, assessor do Prefeito. Um coro de sete meninas abrilhantou a cerimônia.

## Prefeitura e comércio farão o carnaval

Apesar de ainda não se encontrar a Municipalidade em ótimas condições financeiras o Prefeito João Batista Lubanco declarou que a Prefeitura fará um coreto para o povo neste carnaval. A ornamentação das ruas ficará por conta do comércio, segundo iniciativa do Presidente da Associação Comercial e Industrial de Nova Iguaçu, Sr. Assis Vieira Fernandes. A decisão ficou acertada em reunião na tarde de quarta-feira, no auditório da ACINI, presentes vários comerciantes.

### VENDAS DE NATAL

O Prefeito "vendeu seu peixe" dizendo que se as vendas de Natal obtiveram sucesso em 75, foi graças ao pagamento do funcionalismo municipal-posto em dia bem assim o 13.º salário e o abono

de Natal "que pagou pela primeira vez". Declarou que a Prefeitura deve de 120 a 150 milhões de cruzeiros, mas aumentou os honorários de seus secretários de Cr\$ 1.600,00 para Cr\$ 10.000,00. O Prefeito afirmou que somente os seus próprios honorários não foram aumentados: está ganhando apenas Cr\$ 1.686,00 mensais!

O Chefe do Executivo iguaçuano, solidário com a ACINI, que idealizou o chamado calçadão na Avenida Gov. Amador Peixoto, disse que vai criar outro calçadão na Avenida Marechal Floriano Peixoto, no trecho compreendido entre a Rua Otávio Tarquino e a Avenida Nilo Pecanha.

(CONCLUI NA PAG. 2)

## HÁ MUITA LIBERDADE NA PRAÇA DA LIBERDADE

A Praça da Liberdade, em Nova Iguaçu, desde muito perdeu a sua razão de ser. Ali tornou-se o local preferido dos desocupados de toda ordem, incluindo os camelôs e os pastores milagreiros. A única coisa que foge a essa conceitualização são os cantadores ("nordestinos"). Talvez seja o nome da Praça que encoraje a todos quantos queiram fazer daquele logradouro público o que bem lhes der na cuca.

## NOVA IGUAÇU EM ESTADO DE CALAMIDADE PÚBLICA

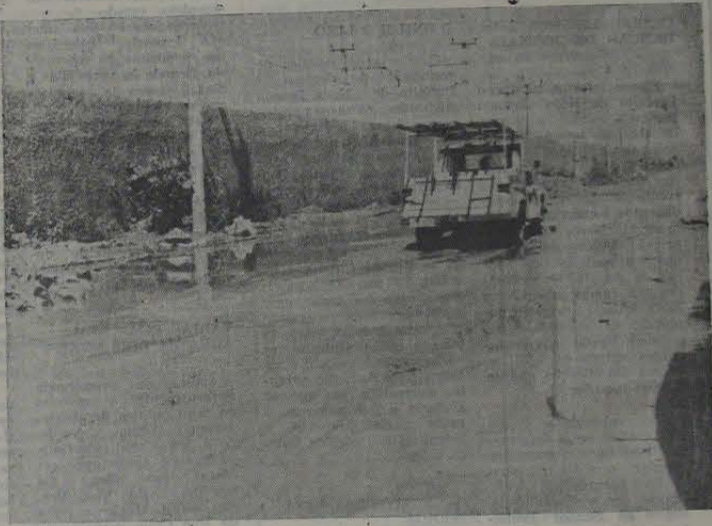

O estado da Avenida Guadalupe é lastimável.

### LANCHONETE IGUAÇU

Como se não bastasse a maléfica atracão dos camelôs com suas cobras e drogas, e os pastores a retirar "demônios" do corpo de transeuntes, soma-se a isso o recheamento de alguns comerciantes e a irresponsabilidade das autoridades, para dar o toque final da "nossa sala de visitas".

### A BANCA DE JORNAIS É A MAIOR PREJUDICADA

O azedume causado ali pelo desleixo do "china" vem, inclusive, afastando os frequentes da banca de revistas e jornais localizada em frente à referida Lanchonete. Debaixo do piso da banca de jornais é uma verdadeira sapucaia. Como não há escoamento adequado na Praça, a água suja e os restos de alimentos (?) podres ficam empoadados, esperando uma forte chuva para retirá-los.

### VÁRIAS RECLAMAÇÕES

As reclamações não são de hoje. O pessoal da Postura e da limpeza pública já tomaram conhecimento e, como sempre, prometeram tomar as providências que o caso exige, mas nada de concreto se fez até agora. Aliás, o problema não é apenas da Lanchonete Iguaçu. Várias outras lanchonetes e bares, sem se contar os açougues e peizarias, fogam toda a sujeira de seus estabelecimentos para o meio da rua, na hora de lavar a casa.

Esperamos que as autoridades responsáveis encarem o problema da higiene com maior seriedade, pois da maneira que vai, não há estômago que agüente.

### OBRA DA DEMAGOGIA

Aquela via de acesso simplória fôda a concepção demagógica de nossa classe política. Feita às pressas pelo então Interventor Federal, atual Deputado Estadual pela Aliança Renovadora Nacional, com a finalidade única e exclusiva de promover a candidatura do Senhor Bolívar de Assumpção a Prefeito de Nova Iguaçu, a Avenida Guadalupe é hoje um dos locais mais difíceis e perigosos de se transitar. Se a obra em si era a comorção da demagogia dos homens da ARENA, o nome dado à obra via pública foi o reconhecimento deste comportamento demagógico. Foi um erro de

### CRATERAS

Enormes crateras enchem de vergonha e medo a todos que residem próximo à Avenida Guadalupe. Em frente à Panificadora Guadalupe, no Bairro Santa Eugênia, aquela via está intransitável. No início do Bairro Vila Bandeirante, um pouco à frente a Panificadora Guadalupe, a situação é muito mais grave ainda. Neste local, próximo à garagem da Empresa de Ônibus MASTER existem inúmeras crateras fazendo com que os carros deixem a referida avenida à procura de uma saída por dentro do mato, como foi o caso de nossa reportagem que para

atingir a localidade de Comendador Soares levou 25 minutos, percurso que normalmente se faz em menos de 5 minutos.

### COMPLEMENTO

Como se não bastasse a irresponsabilidade dos nossos administradores, a Central do Brasil achou por bem mandar fechar com um muro colossal o leito da via férrea, trazendo com isso o represamento natural das águas pluviais, que permanecem ali, paradas, indefinidamente, sem nenhuma forma de escoamento.

Quem pensar que é exagero o que dizemos, que vá com seu carro a Comendador Soares pela Avenida Guadalupe. Contra fatos não há argumentos. Aquela via de acesso é uma vergonha municipal e não é com decretos e portarias, logicamente, que o Prefeito Lubanco vai solucionar aquele problema, como inúmeros outros que atormentam a vida do nosso Município.

Mãos à obra, Senhor Prefeito, pois o Município de Nova Iguaçu, da maneira que vai, brevemente terá que ser declarado em estado de calamidade pública.

## ENFOQUE

LUIZ ZIZI DE OLIVEIRA

Atualmente há um consenso generalizado entre todos os brasileiros (dirigentes e dirigidos) quanto à pacificação dos ânimos com vistas a se encontrar uma fórmula conciliadora que atenda antes e acima de tudo os interesses maiores de nossa nacionalidade. Essa vontade de se unir esforços para arrancar o Brasil do atual impasse institucional, é a bandeira de todos quantos almejam um Brasil Gigante (não adormecido em berço esplêndido), com possibilidades e oportunidades para todos. Essa luta que percorre os caminhos pacíficos da concórdia é a meta do Presidente Ernesto Geisel e é a meta de todos os brasileiros amantes da paz e da tranquilidade.

Mas qual deverá ser o nosso comportamento diante dessa caminhada pacífica rumo ao nosso amanhã? Obviamente que não será o da submissão diante da hierarquia, da subserviência imposta por uma minoria de vice-reis. Não! A nossa caminhada pacífica deve e tem que ser discutida e contestada. Um país encontra a sua verdade, quando a maioria de seu povo a aprovou e dela participa. Uma verdade não pode e nem deve ser imposta; e nisto está de acordo o Presidente da República ao convocar eleições para ouvir o nosso povo. E não somente convocar eleições, mas e principalmente, respeitar os resultados das urnas. Creio eu ser esta a maneira justa de se governar e a fórmula correta para nos fortalecermos como nação civilizada.

Mas infelizmente, uma minoria (os vice-reis tupiniquins) de radicais, inimigos da paz e da tranquilidade, persistem em querer tumultuar essa caminhada pacífica exigida pelo povo brasileiro e seu Presidente. Esse comportamento deontológico de uns poucos mal brasileiros, deve ser combatido em todos os escalões da inteligência componentes de nossa sociedade. Só assim, de mãos dadas como em todo teremos condições de sairmos do presente impasse institucional e caminharmos de cabeça erguida rumo ao nosso futuro. Um futuro que, apesar dos "jingles", ainda não chegou.

Senhor José, proprietário de uma casa comercial especializada em vendas de bolsas (Zé das Bolsas), afirma não ter mais condições de suportar tamanha fedentina.

Essas reclamações não são de hoje. Há muito tempo que os moradores próximos ao necrotério de Nova Iguaçu vêm reclamando contra esse descaso das autoridades sanitárias.

De uma certa vez fizemos, inclusive, algumas reportagens a respeito desse aspecto negativo e entrevistamos o diretor do I.M.L. de Nova Iguaçu, ocasião em que o mesmo afirmou que o problema seria solucionado com a ampliação das dependências do necrotério.

Essa ampliação já foi feita, mas o mal continua. Disse-nos pessoas ligadas ao I.M.L. que o mal cheiro provocado atualmente é decorrente da constante falta de energia elétrica naquele local.

Mas a verdade é bem outra. A verdade é que a maioria dos cadáveres que vão para ali já estão em completo estado de putrefação, razão pela qual não é possível colocá-los nas geladeiras do necrotério, ficando às vezes dias e dias à espera de parentes que os identifiquem.

Seja essa ou aquela razão, a verdade é que alguma coisa tem que ser feita para evitar tamanho mal estar, não apenas aos moradores próximos ao Cemitério de Nova Iguaçu, mas também aqueles que, de uma forma ou de outra, são obrigados a passar junto ao necrotério.

### VÁRIAS RUAS SEM ÁGUA HÁ DOIS MESES

Apesar da propaganda governamental a respeito da nova política de abastecimento d'água, a verdade é que o mal continua na mesma sendo que em certos casos piorou. Os moradores das Ruas Brasil, Bolívia, México e parte da Rua Chile, estão com saudades dos tempos da famigerada SANERY. Alegam aquelas pessoas que há mais de dois meses que em suas residências não cai uma gota d'água sequer, e por maior que seja a reclamação os funcionários da CEDAE não tomam uma providência para solucionar esse descaso.

Afirma o Senhor Luiz Gama, residente na Rua Bolívia, n. 18, que várias reclamações já foram feitas, sem nenhuma solução favorável. "Cada vez que se vai lá na CEDAE há uma explicação e uma promessa, mas água que é bom, nada", disse. E continua: "Se queremos água, temos que ir apertar no Conjunto do BNH, denominado de pombo". "Ali — acrescenta — não sei por que razão, há água a vontade e nas ruas circunvizinhas apenas canos vazios".

### A CÉSAR O QUE É DE CÉSAR

Nossa seção — ENFOQUE — tem por objetivo chamar a atenção das autoridades para aquilo que entendemos de errado no trato com a coisa pública. Temos nos esforçado para sermos fiéis a esse princípio, pois achamos ser de grande valia para aqueles que realmente pretendem nos dirigir e conviver com seriedade a dormente dos problemas que afligem nossa população. A nossa crítica jamais será utilizada para denegrir a pessoa individual do cidadão, na sua vida particular ou íntima.

Temos consciência que, vez por outra, assumimos uma posição até certo ponto contundente, mas justificável na medida em que colocamos os interesses da comunidade em primeiro plano. Desejamos colaborar de fato com o nosso Município, e de forma mais direta com a nossa Pátria. Se a nossa crítica tem sido contundente (e continuará a ser), não nos move aqui nenhum interesse de esconder as realizações do Governo Municipal, nem tampouco as posições corretas assumidas por alguns (infelizmente poucos), vereadores deste Município.

Desejamos, de fato, que num futuro próximo não exista tantos erros e desmandos para que possamos fazer de nossa seção uma coluna de análises e reconhecimento àqueles que nos governam e nos representam nas Câmaras e Assembleias. Para isso, depende só e exclusivamente dos partidos políticos a indicação de nomes honrados para os cargos eletivos. Na ARENA, justiça seja feita, seria bom que os candidatos à Câmara de Vereadores tivessem a capacidade de um Hélio Corrêa e de um Adivaldo Siqueira. Seria muito bom.

### CASSAR LICENÇA DAS BANCAS DE JORNAIS

Fomos informados que o Prefeito de Nova Iguaçu pretende cassar a licença de algumas bancas de jornais desta cidade, com o objetivo de descongellar algumas calçadas e a frente de alguns estabelecimentos comerciais. Afirmando inclusive que essa decisão decorre do fato de que a maioria das bancas de revistas e jornais ora em funcionamento em Nova Iguaçu, surgiram por pressão ou solicitação de políticos ligados aos governantes anteriores, sem nenhuma planificação quanto às suas locações.

Não sabemos se é ou não verdadeira a informação, mas há um provérbio popular que diz que onde há fumaça há fogo. Diante dessa possibilidade, sugiro ao Senhor Prefeito que adote uma política de não mais conceder permissão para instalação de bancas no centro da cidade, mas que respeite a permanência das que já estão legalmente licenciadas. Mesmo porque todas as bancas tem um bom movimento de vendas, numa prova incontestável de sua necessidade.

### BNH E O LIXO

Com a atual política de contenção de despesa, o Prefeito de Nova Iguaçu suspendeu os contratos com vários proprietários de caminhões que faziam, assim, várias ruas e bairros a limpeza da cidade. Com ficaram totalmente entupidos à sua própria sorte. Na Rua Cel. Francisco Soares, no Conjunto do BNH do Bairro Califórnia há muitos dias que não há coleta de lixo. Os moradores, sem ter como ou a quem recorrer, começaram a jogar todo o lixo na rua ou então utilizam as casas vazias à guisa de vazadouro de lixo. No entanto, na medida em que se avoluma o lixo nas ruas e casas vazias, aumenta a fedentina no referido bairro.

### O NECROTÉRIO ESTA PODRE

Há vários dias consecutivos nos chegam reclamações de pessoas residentes próximo ao Cemitério de Nova Iguaçu, sobre o insuportável odor que exala do necrotério ali existente. Os que residem na Rua Teresinha Pinto são os mais prejudicados. O

### Nova Iguaçu em Estado de calamidade pública

(Conclusão)

Disse que é seu propósito dar outra dinâmica nos calçadões, melhorando o seu aspecto. Para isso, a despesa com todo o material para o piso ficaria por conta dos comerciantes, ficando a mão-de-obra a cargo da Prefeitura.

### ABERTURA DIA 14

O Presidente da ACINI, Assis Vieira Fernandes, declarou ao CORREIO DA LAVOURA que a entidade estará promovendo no dia 14 de fevereiro sensacional batalha de confeti e desfile de carros alegóricos pelas principais artérias da cidade, abrindo com toda ênfase os festejos carnavalescos em Nova Iguaçu.

### ORESTES TAVARES

(MISSA DE 3 ANOS DE FALECIMENTO)

A Família de Orestes Tavares convida parentes e demais amigos para assistirem a missa que será celebrada em sufrágio de sua alma, dia 22, quinta-feira, às 9 horas da manhã, na Catedral de Santo Antônio de Jacutinga.

E desde já agradecemos a todos aqueles que comparecerem a esse ato de fé cristã. Nova Iguaçu, 16 de janeiro de 1976.

**Anúncio** CORREIO DA LAVOURA — Rua Jús Moacyr Marques Morado 58 — sala 408 — Tel.: 2180.

### JOSÉ DAVID

(Missa de 6 meses)

### EMILIA BAROUD DAVID

(Missa de 1 mês)

A Família de JOSÉ DAVID e EMILIA BAROUD DAVID convida amigos e demais parentes para a missa que mandará celebrar em sufrágio de suas inesquecíveis almas, no próximo dia 20 (terça-feira), às 19 horas, na Catedral de Santo Antônio de Jacutinga, nesta cidade. E desde já antecipam agradecimentos a todos aqueles que comparecerem a esse ato de fé cristã.

### PARTICIPAÇÃO

SEBASTIÃO DIAS DE OLIVEIRA e MARGARIDA MARIA CAMARGO QUINTELLA participam e convidam as pessoas amigas para que compareçam ao seu casamento, às 11 horas do próximo dia 20 (terça-feira), em cerimônia a ser realizada no Salão do Tribunal do Juri, no Edifício do Forum Itabaiana, nesta cidade.

### CONTABILIDADE NELSON BORNIER LTDA.

Organização de Empresas — Assistência Fiscal e Comercial — Balanços, etc.

Escritório: Av. Nilo Peçanha, 301 cobertura (SEDE PRÓPRIA) tel 30-48 — N. Iguaçu — RJ

## Instituto Educacional Adhemar Costa

Em Andrade Araújo

Atenção! Quem já terminou os Cursos Científico ou Clássico, poderá ser: Desenhista, Professor, Enfermeiro, Técnico em Contabilidade etc., em Um Ano, em nosso Colégio.

Estamos autorizados por Lei

Início das aulas: dia 12/01/1976. Forme-se em 2 anos, no 1.º e 2.º graus Profissionalizantes, com 31 habilitações a escolher. COLEGIO PADRÃO EM ORGANIZAÇÃO, CONFORTO E APROVEITAMENTO.

### REGISTRO DE TÍTULOS E DOCUMENTOS

CARTÓRIO RODOLPHO QUARESMA — 8º OFÍCIO Registros Diversos — Escrituras — Contratos — Procurações — Firmas etc.

Rua Getúlio Vargas, 32 — Fone: 2028 — Nova Iguaçu

### Advogado

Dr. Paulo Fróes Machado — Advogado — Travessa Rosinda Martins, 71, sala 204. Tel. 2382 — Nova Iguaçu.

### TRABALHOS GRÁFICOS?

Tipografia São Sebastião

Rua Bernardino Melo, 2175 Tel. 2692 — Nova Iguaçu



**Bittencourt & Alarcão Ltda.**  
Retífica de Motores  
Serviços de Mecânica e Caldeiraria  
Av. Nilo Peçanha, 920 — Tel. 2137 — Nova Iguaçu

## Santa Casa da Misericórdia do Rio de Janeiro

Escritório: Rua 13 de Maio, 85 — sala 204 — Tel. 2361 — Nova Iguaçu

A Santa Casa da Misericórdia do Rio de Janeiro, plena proprietária das FAZENDAS MADUREIRA, MORRO AGUDO, TINGUA e SÃO JOSÉ, leva ao conhecimento de quem interessar possa, que ditas terras não poderão ser vendidas nem retalhadas, os terrenos, a nenhum pretexto, nem tampouco exploradas as pedreiras existentes, tragem de areia, por quem quer que seja, senão pela própria Santa Casa ou quem legalmente a represente.

MINISTRO AFRANIO ANTONIO DA COSTA — Provedor



## negócio é o seguinte:

### SEGUNDO GRAU

Ano que tudo indica, graças à política educacional empreendida pelo Departamento de Educação da PMN1, a ARENA acaba de perder os poucos votos que pretendia arrebatar nas próximas eleições fazendo uma proposta moralizante de governo, com anistia de impostos, apoio ao funcionalismo com pagamento em dia, recapeamento das ruas etc.

E é simples entender porque: acaba de ser extinto no Município todo o ensino de 2º grau. E o engracado é que ninguém vem a público para justificar o fato. É um verdadeiro crime contra milhares de estudantes que jamais concluirão seus estudos por falta de dinheiro com que paguem um curso de 2º grau nos estabelecimentos de ensino da rede particular.

No fim, é sempre a empresa privada que sai lucrando. (Paulo Escobar)

### INSTITUTO DE EDUCACAO DE NOVA IGUAÇU

Se os convites dos formandos do IENI foram rodados no mimeógrafo da Escola, pela primeira vez na história daquele educandário, é de crer que os certificados, diplomas e históricos escolares também o sejam. Tomara que não seja mimeógrafo a álcool. (Luiz Fereid)

### CANINA

O cachorro é o maior amigo do dono. (Genesino Vero Marques)

### TURISMO

Quem tem boca vai a Roma. Quem tem coragem vai a Chatuba. (Coringa)

### SPC UNIVERSITARIO

O Banco do Brasil vai financiar o estudo universitário e concederá ainda (ora, vivas!) uma ajuda de custo correspondente a um salário-mínimo vigente na região. Em vista disso, podemos considerar desde já que a abominável sigla SPC terá mais uma interpretação: SERVIÇO DE PROTEÇÃO AO CALOURO. (Antonio Grilo)

### INFLUENCIA DA TV

Outro dia, aqui bem pertinho de casa, deu-se o seguinte diálogo entre mãe e filho:

A mamãe — Joãozinho, vem tomar café.  
Joãozinho — Tô na privada, mãe.  
A mamãe — Anda logo, menino.  
Joãozinho — Roberval Taxiiiiiiiilior (Bertholdo Theobaldo)

### SIM OU NÃO?

Diabético pode tocar flauta doce? (Coringa)

### SURPRESA

O Fluminense transformou a máquina em abrigo de velhinhos. (Alberto Pivro)

### O PROBLEMA DA SIGLA

Seu José foi ao DETRAN para resolver um assunto relacionado com a

documentação de seu carro. No DETRAN mandaram-lhe para o CETRAN. No CETRAN disseram-lhe que o assunto só poderia ser resolvido na CIRETRAN. Na CIRETRAN mandaram Seu José para o CONTRAN. No CONTRAN mandaram-lhe voltar ao DETRAN. No DETRAN ele desistiu e foi para o MARACANÁ. Para o seu azar, naquela noite o Flamengo perdeu para o Santa Cruz e, no caminho de volta, Seu José acabou sendo preso na Via Dutra por falta de documentos do seu carro. (Alberto Pivro)

### ASSALTO

Saini toda prosa de Belford Roxo para assistir em Nova Iguaçu, no Cine Verde, o filme "Com a calça na mão" e chegou em casa sem calça. (Antonio Pinheiro)

### DEVER CUMPRIDO

A colúna "Há precisamente meio século..." tem servido para desmascarar muitas "mocinhas" de nossa sociedade que dizem ter 30, 35 ou 40 anos. (Moreira)

### ECONOMIA

O fim da marca CELITE vem provar, mais uma vez, que a iniciativa privada no Brasil está seriamente ameaçada. (Darcival Gomes da Silva)

### DIFERENÇA

Entre o burro e o corno existe apenas uma diferença: o burro emonca e o corno empica. (Carlos Vidal)

### GALERIA

## Theodor W. Adorno

SOCIOLOGIA

Theodor Wisengrund-Adorno nasceu em Frankfurt em 1903, e morreu na Suíça em agosto de 1969. Filho de pai judeu e de mãe corsa (seu nome de adoção é o materno), Theodor Adorno era aparentado, por via paterna, a Walter Benjamin. Adorno se fez livre docente em Frankfurt, em 1931; em 1933, por causa da ascensão de Hitler, e sendo meio judeu, foge (juntamente com Walter Benjamin, Max Horkheimer e Herbert Marcuse) da Alemanha. Fez estágios em diversas universidades européias, e acabou se instalando com Horkheimer e Marcuse nos Estados Unidos em Nova York o "Institute for Social Research", iniciando uma colaboração de vinte anos de duração. Terminada a guerra, Theodor Adorno e Horkheimer voltam a Alemanha em 1950, assumindo primeiro a cadeira de Sociologia em Frankfurt. Cria-se o "grupo de Frankfurt", cujas raízes de pensamento residem na doutrina de Hegel: suas principais análises se dirigem no sentido de uma crítica do racionalismo que domina a sociedade contemporânea e na advertência sobre os meios que tem esta sociedade para absorver e dominar pacificamente os movimentos de revolta que contra ela surgem.

O racionalismo da sociedade contemporânea que, para a maior parte dos pensadores atuais tem sua origem na passagem da Idade Média à Idade Moderna é rejeitado, por Adorno e Horkheimer, até a Odisséia e à estrutura dos mitos, onde os dois sociólogos vêem as características centrais da racionalização: o "imobilismo" e a "repetição" (o mito pressupõe uma certa visão do mundo). Dos meios de absorver as discordâncias internas, o mais poderoso é a cultura de massa, que Adorno e Horkheimer mostraram ser criada por uma verdadeira indústria cultural. Um país avançado como os Estados Unidos não combate os "hippies"; ao contrário, cria lojas especializadas em roupas "hippies"; oferece-lhes lugares onde podem se reunir, trezentas, quatrocentas, seiscentas mil pessoas para participar de um "festival hippie" na mais perfeita ordem e na maior massificação possível. Um terceiro conceito, tomado pelos membros do grupo de Frankfurt a Hegel, a noção de "negatividade", serve para explicar, dentro de sua visão, as explosões de violência das sociedades avançadas: só uma contestação radical (totalmente negativa) pode se situar fora da influência da capacidade de absorção da sociedade contemporânea.

Em 1968, Adorno se viu apontado, na Alemanha, como um dos teóricos da agitação estudantil; ao contrário de Marcuse, sempre se negou a aceitar esta posição. Sua morte foi precedida bem de perto por violentos choques com os estudantes de Frankfurt. Sendo, além de sociólogo, um musicólogo de grande importância, Adorno se viu retratado por Thomas Mann no romance "Doktor Faustus", ne possui o organista Wendell Kretschmar. Segundo o próprio Horkheimer, que com ele dividiu vida e trabalho, Adorno teve a pretensão de constituir uma "teologia oculta" uma "teologia da negatividade" em seus ensaios, à maneira do misticismo judaico, e do misticismo alemão do fim da Idade Média.

## Há precisamente meio século...

Registrava em suas colunas o CL:

Para o cargo de Agente Fiscal de Impostos fica sem efeito a nomeação de Bente Soares de Vasconcelos, que não tomou posse no prazo legal.

Contratam casamento a Seta Estelina Barbosa Cortes com o Sr. Jovelino Barbosa, funcionário judiciário nesta Comarca.

Realiza-se o enlace matrimonial do Sr. Pedro Jaguaribe Maldonado com a Profa. Carmen de Castro Tôrres.

Falece a veneranda Sra. Cristina do Rosário, sogra do conhecido agricultor Abílio de Jesus Borges Ferreira.

Para o cargo de Escrevente autorizado do 1º Ofício desta Comarca é nomeado o Sr. Murilo Augusto Esteves da Costa.

Resolução da Câmara é sancionada pelo Prefeito Dr. Otávio Ascoli, aprovando a Lei Orçamentária para 1976, Orçada a Receita e fixada a Despesa em 350.000\$000.

Pelo disposto no artigo 9º das Disposições Transitórias desta Resolução, fica o Sr. Prefeito autorizado a criar, quando exigida ou reclamada pelos poderes estaduais, a Guarda Municipal.

Realiza-se nesta cidade a primeira batalha de confeitaria organizada pela comissão composta dos Srs. Pascoal Testa, Agostinho Vitorino de Carvalho, Manoel J. Ribeiro, Luiz M. da Fonseca, Antonino Soares e Reinaldo de Paula Marques. Festa carnavalesca em homenagem ao comércio local. Coreto armado em frente da Confeitaria Três Nações, nele tocando a banda de música do Bloco dos Casados sob a regência do maestro Isaac Ferreira.

Visita esta cidade o padre João Batista Diretor das Letras Católicas do Brasil. Saudado à sua chegada na estação pelo farmacêutico Sebastião de Matos e depois na igreja pelo Sr. Azamor Giannatemy. Padre João Batista é portador do diploma de agregação da Liga Católica desta cidade à Liga Primária da Igreja de Santo Afonso, da capital da República.

## ANGOLA

Com seus poemas  
Azeita as carabinas  
e com o fogo do coração  
conclama os companheiros a  
guerrear pela paz,  
Justicar para que haja a Justiça.  
Agostinho Neto,  
neto do negro que cortou a terra,  
para o branco colher.  
Neto do seu Povo,  
que não tem nome,  
mas de cujo sangue vermelho,  
brotam cravos e rosas.  
Luta,  
homem forte  
que fortaleceu na certeza da luta.  
Val,  
caminha e pisa forte  
o chão que é teu.  
Val,  
leva contigo minha alma  
e dela faz farrapo,  
para limpar teus fuzis.

RODOLPHO QUARESMA FILHO

**OTICA ALEMÃ**  
RETORNO & Cia. Ltda.

- \* óculos modernos
- \* consertos
- \* oficina própria
- \* serviço rápido

AVIAMOS RECEITAS PARA O MESMO DIA

Rua Otávio Tarquino, 61 - N. Iguaçu

**Dr. Alberto Erasmi Pilotto**

CANCEROLOGIA  
EXAMES PREVENTIVOS

Tratamento das Enfermidades do Aparelho Genital Feminino

Diariamente, das 16 às 20 horas - COM HORA  
MARCADA. Tel.: 2286 - Sábado: de 9 às 12 horas

Rua Onix, 7 - Sobrado - Mesquita  
TELEFONES: 9015 e 3286

**COLÉGIO LEOPOLDO**

**MATRÍCULAS ABERTAS**

Jardim de Infância — manhã e tarde  
Iniciação.  
1º Grau.

**2º GRAU**

Formação de Professores (antigo Normal) diurno e noturno.  
Química — diurno e noturno  
Contabilidade — diurno

## O Jogo da Notícia

1) Chefes de Estado e de Governo da Organização da Unidade Africana iniciaram no último sábado (dia 10) a série de reuniões com vistas a conciliar as divergências com relação ao problema angolano. Na sessão de abertura da conferência de cúpula, o Presidente do Senegal, Leopold Sédar Senghor, representando os moderados, afirmou que "nenhuma solução legítima se conseguirá sem a participação da FNLA/UNITA ao lado do MPLA". Por outro lado o porta-voz dos radicais chamou de "forças fantasmas" aliadas à África do Sul "o maior inimigo da África", os movimentos FNLA e UNITA. Este porta-voz dos radicais chama-se:

- a) Mobutu
- b) Idi Amin Dada
- c) Samora Machel

2) Um dia após ter desembarcado em Madri, procedente do Brasil, o ex-Presidente de Portugal Antonio de Spínola, foi convidado pela polícia política a abandonar a Espanha. Acredita-se que os motivos de sua expulsão sejam os frequentes contatos que tem mantido com grupos de exilados. Há alguns dias, o ex-Presidente manifestara sua disposição de voltar à Portugal e comparecer ante um Tribunal para ser julgado por sua participação no frustrado golpe de

- a) 8 de março de 1975
- b) 11 de março de 1975
- c) 10 de março de 1975

3) O Brasil está produzindo a "carne vegetal": proteína texturizada de soja, que manterá o mesmo teor proteico da carne (17%) e lhe dará textura mais macia sem lhe alterar o gosto nas misturas. O produto poderá reduzir o preço da carne vendida nos frigoríficos atualmente em torno de Cr\$ 12,00

o quilo para Cr\$ 9,30. Produz essa "carne vegetal" um sofisticado equipamento importado da América do Norte e que há mais de um mês está sendo montado na Faculdade de Tecnologia de Alimentos (FTA), da Universidade de:

- a) Brasília
- b) São Paulo
- c) Campinas



4) Agatha Christie (foto), a mais célebre entre os escritores de novelas policiais e a autora mais traduzida e mais lida em todo mundo, morreu na segunda-feira aos 85 anos de idade. Durante sua vida, Agatha Christie escreveu 85 novelas, das quais foram vendidas mais de 350 milhões de exemplares em todo o mundo. Seus 17 espetáculos teatrais tiveram igual sorte; a mais célebre, peça de Agatha, "The Mouse Trap" (A Ratoeira), vem sendo representada ininterruptamente em Londres desde 1952. Mas sua obra favorita, segundo afirmou, levada para o cinema com Tyrone Power, Marlene Dietrich e Charles Laughton é

- a) Testemunha de Acusação
- b) O Quinteto da Morte
- c) Pacto Sinistro

RESPOSTAS 1) c) 2) b) 3) c) 4) a)

## Ação Social Santa Maria

Sociedade Civil Filantrópica de fins não lucrativos  
CGC — 28.724.359 — Insc. no Estado 35.1207-3

### EDITAL DE CONVOCAÇÃO

Em cumprimento dos deveres que me são conferidos pela alínea "a" do Artº 14 — Cap. III do Estatuto reformado em 08/09/1973, convido a todos os sócios a comparecerem à Assembleia Geral que será realizada no dia 08/02/1976, no Salão Paroquial, sito à Av. Anhangüera nº 37, em Santa Maria, às 15 horas em 1ª convocação, com 2/3 dos sócios e, em 2ª convocação às 16 horas com qualquer número.

#### Ordem do Dia:

- a) Apresentação do Relatório de Atividades em 1975;
- b) Apresentação do Plano de Atividade para 1976;
- c) Apresentação de Contas para a nova Diretoria para o biênio de 76/77, cujo mandato iniciará a 02/05/76;
- d) Assuntos gerais.

HELIO ELIAS CALDAS  
Presidente

### GRÁFICA NOBRE

PAPELARIA e TIPOGRAFIA  
Materiais Escolares e de Escritório  
Impressos em Geral — Serviços em "Off-Set"  
Rua Treze de Maio, 74 — Nova Iguaçu

## ENSAIO GERAL

LAZULI

### ESSE QUILOMBO NÃO É DE GANGA ZUMBA

De repente, não mais que de repente, fundou-se uma nova Escola de Samba: GRES Arte Negra dos Quilombos. Sua quadra e sede estão situadas em Coelho Neto e na sua diretoria constam os nomes de Paulinho da Viola, Candeia, Elton Medeiros, Lecl Brandão, Monarco e Ivone Lara. Mas o curioso é que a nova escola, que se propõe a preservar os valores culturais da contribuição africana à etnia brasileira, afastando, portanto, qualquer comprometimento com os meios de comunicação de massa ou com os órgãos oficiais afetos a esse fenômeno cultural, procurou desde o início a colaboração do rádio, televisão, jornais, revistas especializadas e a chancela de alguns órgãos governamentais.

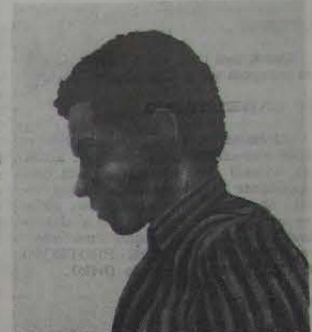

Não é que a idéia de manutenção da pureza e dos valores negros na Escola de Samba não seja boa. Em absoluto. O que marca a incoerência é o esvaziamento da idéia — exatamente o fato de ela ter surgido agora e com os nomes que encarnaram a idéia: um Candeia, que jamais se

pronunciou acerca das irregularidades que têm derrotado a Portela, carnavalesca de um Paulinho da Viola, cujo trabalho fora do âmbito da Escola de Samba, é fenomenal, mas que nunca conclamou os compositores, portelenses ou não, a uma conscientiza-

ção de classe e da importância de seu trabalho. Sempre a sua presença, na Portela, foi marcada pelo silêncio. Uma Lecl Brandão, que se apresenta sempre como universitária e aí, já fatalmente corroida e envenenada por outros valores culturais, em Elton Medeiros, que desde o "show" Rosa de Ouro, há dez anos, se proclama intelectual do samba.

Quer me parecer que apenas Monarco e D. Ivone Lara é que entraram nessa história com Pilatos no credo.

Outras contradições aparecerão, se formos examinar direito os fatos. Ao que parece, o grupo se fechou mas se quer aberto, combate as vias de comunicação, mas concede entrevista a elas, propõe conscientização de classe, mas renega a própria associação, desfaz da "avenida", mas prepara o enredo com que desfilou, refuta a presença do elemento branco na escola, mas pede socorro e apoio aos "intelectuais brancos".

Em suma: tem gente aí querendo aparecer. Vamos ser coerentes, gente. Pelo menos.

### VILA DE JAPERI

Estão afixados em meu cartório os editais de casamento de:

José Machado Nunes com Jolida Figueredo, brasileiros, solteiros, ele comerciante, residente à Rua Amadeu Vasconcelos 427, em Engenheiro Pedreira, neste distrito, filho de Antonio Machado Nunes e de Palmira Baroni Nunes, ela professora, residente à Rua Amadeu Vasconcelos n. 6 em Engenheiro Pedreira, neste distrito, filha de Esperança Figueredo.

Mário Garcia da Silveira com Luiza Castagnari, brasileiros, solteiros, ele sergente, residente à Rua Roberto Bandeira n. 19, Jardim Willis, em Engenheiro Pedreira, neste distrito, filho de Victalino Garcia da Silveira e de Maria Fveitica da Silveira, ela doméstica, residente à Rua Roberto Bandeira 19, Jardim Willis, em Engenheiro Pedreira, neste distrito, filha de Gian Maria Baptista e de Mathilde Rodrigues Baptista.

Manuel Silveira Trinta com Maria de Lourdes Filha, solteiros, ele português, motorista, residente à Rua Maria Stuart lote 851, em Engenheiro Pedreira, neste distrito, filho de Virgínia Silveira Trinta, ela brasileira, doméstica, residente à Rua Maria Stuart n. 640, em Engenheiro Pedreira, neste distrito, filha de José Bento Sobrinho e de Maria de Lourdes Silva.

Japeri, 14 de janeiro de 1976.

ENNES SCHIAVO  
Oficial

## EDITAIS DE CASAMENTO

### Cartório de Mesquita

Em meu cartório estão afixados os editais de casamento de Joel da Silva, marítimo e Cirlei Henrique Ribeiro, doméstica, brasileiros, solteiros, residentes neste distrito, Rua Aurora 726, ele filho de João da Silva e Alda Belarmina, ela filha de José Francelino Ribeiro e Isaltina Henrique Ribeiro.

Alberto Manoel Maia, motorista, e Marinete Pereira, doméstica, brasileiros, solteiros, residentes neste distrito, Rua José Alves Carneiro, 21, ele filho de Joaquim Sebastião Maia e Nadir Cancissô Maia, ela filha de Sylvio Pereira e Evanilda Pacheco Pereira.

Haroldo Gomes do Nascimento, sergente, e Tereza Darcil de Jesus, doméstica, brasileiros, solteiros, residentes neste distrito, Rua Tomeleros s/n e Rua Icarai, lote 26, respectivamente, ele filho de Ignez dos Santos do Nascimento e Pedro Gomes de Araujo, ela filha de Maria Antonia de Jesus.

William Clides Carvalho militar, e Maria Garske Vieira, doméstica, brasileiros, solteiros, residentes neste distrito, Rua Av. Nicéia 861, ele filho de Hermínio Enclides de Carvalho e Maria José Ferreira de Carvalho, ela filha de Antonio Carlos Borges Vieira e Mery Wilma Garske Vieira.

Carlos Pereira dos Santos, comerciante, e Lucimar Dias

Netto, doméstica, brasileiros, solteiros, residentes neste distrito, Rua Emilio Guadani 1434, ele filho de Claudionor Pereira dos Santos e Santilha Augusto dos Santos, ela filha de Ultramar Netto e Nilta Lopes Dias Netto.

Ivanildo Melo Feijó, aux. apontador, e Fátima de Lourdes Alves, doméstica, brasileiros, solteiros, residentes neste distrito, Rua Cordura 1.008 e Av. União 12, respectivamente, ele filho de João Cavaliheiro Feijó e Ondina de Mello Feijó, ela filha de Maria de Lourdes Alves.

Luiz Gonzaga Martins, industrial, e Lindinalva dos Santos, costureira, brasileiros, solteiros, residentes neste distrito, Rua Paraná 405 c/3, ele filho de Carlos Martins de Carvalho e Maria das Neves de Carvalho, ela filha de João Luiz dos Santos e Enequina dos Santos.

Sebastião Filomeno da Silva, balconista, e Eva Maria dos Santos Andrade, doméstica, brasileiros, solteiros, residentes neste distrito, Rua Itabaiana de Oliveira 96, ele filho de Francisco Pereira da Silva e Theresinha Theodora de Jesus, ela filha de Felício Gomes de Andrade e Ana Rosa dos Santos Andrade.

Quem souber de impedimento acuse-o.

Mesquita, 14 de janeiro de 1976.

JESUS BAESSO  
Oficial

## SEBASTIÃO PEDROSO JUNIOR JACY MODESTO DA SILVA

### Advogados

CAUSAS: Cível — Comercial — Trabalhista — Fiscal e Acidentes — Administração de bens.  
Av. Gov. Amarel Peixoto, nº 20 s/209  
NOVA IGUAÇU — Diariamente das 14 às 18 horas.  
Av. Irmãos Guinle, 801 — sala 203  
QUEIMADOS — Diariamente das 8 às 12 horas.

### NEUROLOGIA

DR. ORLANDO T. MAIA

2.ª, 3.ª, 4.ª, 6.ª, feiras, das 16 às 20 horas  
Sábado das 16 às 20 horas

### DERMATOLOGIA — ALERGIA

DR. SÉRGIO S. CARVALHO

3.ª feira das 16 às 20 h.  
4.ª e Sáb: 13 às 17 h.

### PNEUMOLOGIA (Doenças do Pulmão)

DR. JORGE TOGI

3.ª e 5.ª — Horário marcar pelo tel. 2410

End.: Av. Amarel Peixoto, 364 (Entrada pela Itav)  
Quaresma, 30, sala 210 — tel. 2410

TEATRO

PESQUISA

ATOR
centro do fenômeno teatral

As tentativas de assimilar a essência do fenômeno teatral a alguns de seus componentes elementares não constituem propriamente novidade. Já tivemos, por exemplo, a ditadura do texto no classicismo francês; ou a direção, esta ainda bem recente. Hoje a tendência ao que se pode chamar de "ditadura do ator" encontra seu principal teórico em Grotowski.

(texto), luzes, projeção cinematográfica — enfim, todos os elementos que comumente ajudam a configurar o fenômeno teatral tornam-se desnecessários, na medida em que não o ajudam a alcançar uma síntese concreta. Basta uma sala vazia, onde os lugares são remaneados entre os atores e os espectadores a cada espetáculo. Este é o "teatro da pobreza", conceito que se liga tanto a uma indagação sobre o que é o teatro e qual a sua essência, quanto à real indigência dos recursos técnicos, materiais.

Dos três elementos básicos que qualificam o fenômeno teatral — texto, atores e público — Grotowski praticamente eliminou o primeiro. Denúncia nele a filiação literária, impedindo, a seu ver, que se possa considerá-lo como um elemento básico do teatro. O outro elemento, o público, foi apenas parcialmente conservado — e nesse nível Grotowski admite a utilização. O diálogo vivo, direto e sensível que se propõe entabular entre ator e espectador, dá lugar às depurações impostas ao texto e aos próprios personagens, pressupõe uma assistência máxima umas sessenta pessoas. Talvez, na realidade, o método de Grotowski se preocupe muito mais com o homem do que com o ator. Por certo, este deve ser o próprio centro do fenômeno teatral. Mas aperfeiçoado por tal método, não acabará perdendo a finalidade inicial, determinando de antes como o "indivíduo". O que o método propõe seria, então, uma perigosa hipérbole da do ator, em detrimento de tudo o mais que constitui a representação.

SERGIO FONSECA

AS CEBOLAS DA NUDEZ E DA ALEGRIA

Cabo Formigão resolveu festejar o nascimento de seu primeiro filho da maneira que achou mais adequada: bebeu, bebeu, bebeu e ficou nu. No botequim de "seu" Ascânio, na Chatuba, foi que primeiro começou a operação "strip-tease", que, depois, foi se consumando até a praça Manoel Duarte, em Mesquita. Como lembrança do botequim, a enfeitar e a desfilar a sua nudez, sobrou uma gravata improvisada com uma réstia de cebolas. E foi assim, nu, de cara cheia e de gravata de cebola, que cabo Formigão deu o seu primeiro recital em praça pública. Juntou gente de tudo quanto foi canto. O pessoal do comércio veio ver, os estudantes fizeram gazeta, houve engarrafamento do tráfego no Vinduto. Parecia que a banda tinha saído. Uns riam, outros reprovavam e Uns e Outros, jardineiro da praça de Mesquita há 28 anos, lamentou: "O cara tá doído e, numa dessa, lá se vai o meu canteiro de beponias. É melhor chamar a patrulhinha. A praça virou circo. A cachaca escondeu a razão da alegria. Ninguém poderia imaginar o, se o fizesse, ninguém iria entender que a mulher de cabo Formigão estivera por três vezes grávida e perdera a criança. Alegria é uma coisa que se a gente sabe o tamanho e a medida. Assim sendo, era justificada a festa de cabo Formigão, para a qual concorram as crianças, os bêbedos e os mendigos — toda a fauna da praça pra quem todo dia é feriado. No meio do discurso inicial, um violão entrou na roda. E o motim descambou para a serenata. Da serenata saiu para o programa de calouros, com direito a cebola. Do jeito que estava, Formigão bebia até o engarrafamento do Vinduto, mas veio um mendigo — o "Salsicha" — e mergulhou o audiório e o apresentador em tristeza e lágrimas contando uma parte de sua infância, na Bolívia. Veio um crioulinho, de camisa de meia, com uma flauta preta de folha e puxou o "Urubu Malandro", de Pisinguinha. Pura raiz. Veio um político, que essas criaturas também infestam as praças públicas, e prometeu, se eleito fosse, um canteiro só de tinhorão. Foi vaiado e levou o competente gongo. Veio uma velha, gorda, perguntando num poema por um menino, que era seu neto e que nascera de uma filha que nunca tivera, com o homem que ela mais amou e que agora, com seu mandato político cassado, distribuíra moedas e doces pras crianças de Pati de Alferes. Formigão, nu e de gravata, ia entremendo a apresentação dos calouros, com piadas de caserna. Batia continência, se perflava, avançava seu número indicava sua companhia, sua função e se postava em posição de sentido até o final do número, ocasião em que oferecia ao candidato uma cebola de sua gravata. Foi quando o tenente reformado Militão subiu no "palco" e entou voz de prisão ao subordinado que desfeiteava com aquela algazarra a ordem, a paz e a farda, a qual ele mesmo tinha recolhido, peça por peça, ao longo da Avenida União. O "teje preso" caiu sobre a praça como um vômito das nuvens. Formigão se pertilou pelo o que seria a última vez e já ia descer quando veio à sua lembrança a imagem do primeiro filho. Ato contínuo mergulhou a mão na cara do tenente que, perdendo o equilíbrio no caixote conquistado, abdicou de sua posição triunfal, cedeu terreno, abriu estratégia e bateu em retirada. Pelo peso da bolacha, a cara do tenente, com corteza, também ia ser reformada. De qualquer forma, ele recuou, corrido, enxovalhado e com rabo de réstia de cebolas que só se despreendeu no quartel, graças ao expediente do cabo-de-dia. Daí a nove minutos, chegou o choque. Dezoito homens embalados e montos pra tomar aquele posto de guerra, aprisionando o poderoso inimigo: um homem mais bêbedo de alegria do que de cachaca. A praça já estava deserta, e a cidade estava pregul-gosa como um dia de segunda-feira. Num canteiro, sob um imenso "flamboyant", dormia Formigão. A farda, amontoadá, peça por peça a seu lado, o corpo coberto por um jornal, o rosto fechado por um sono de justo, sobrou talvez com um nome bonito pra batizar o seu primeiro filho. Nos olhos a molhada saudade das cebolas...

JORNALISMO

LUIZ DI BIASI

Cacoetes de linguagem

A casa de tolerância da estrada Abílio Augusto Távora foi palco de verdadeira cena de pugilato ontem à tarde quando o conhecido rufião Fábio Ferreira agrediu por motivos fúteis e questões de somenos o caudisimo Fernando Cardoso que adentrara aquele antro de vício para levar um habeas-corpus à sua cliente Glória, mulher de vida fácil. Com a presença de autoridades civis, militares e eclesiásticas o Prefeito João Batista de Freitas cortou ontem pela manhã a fita inaugural do Hospital Municipal, considerado como o mais moderno nosocômio do gênero na América do Sul. Na oportunidade o alcaide iguazuino foi saudado pelo edil Nélio Cachoeira que salientou no seu discurso que aquela obra "veio preencher uma lacuna na assistência médica à população da capital". Neste momento em várias cidades do Brasil, milhares de pessoas de diferentes níveis culturais estão arriscadas a encontrar nos jornais e revistas de sua preferência notícias semelhantes a estas ornamentadas de frases feitas e palavras ultrapassadas. Muitos leitores não se conscientizaram ainda de que estão se submetendo a um processo de empobrecimento linguístico, e, o que é mais grave, muitos jornalistas acreditam que conseguem comunicar-se mais facilmente com seus leitores através do emprego de clichês e lugares comuns. Estes defeitos de linguagem não são encontrados unicamente em jornais populares, mas também em jornais e revistas de qualidade que, de vez em quando, deixam escapar uma série de palavras de mau gosto. Ao revisor cabe tanto a tarefa das correções gramaticais, como a repressão e substituição dos lugares comuns. O despreparo intelectual de muitos jornalistas, principalmente da velha geração, forjada nos plantões das

delegacias de Polícia e em setores burocratizados, como as repartições públicas, pode ser apontado como o principal fator de empobrecimento linguístico da notícia através do emprego de chavões. A geração mais nova de jornalistas, saída das universidades, entretanto, não está livre de cometer esses erros, justamente porque os encontra diariamente nos principais jornais e revistas brasileiros e muitas vezes não é alertada por seus professores para esse tipo de erros. O bom senso deve ser lembrado como o fator de seleção de palavras e expressões que podem e devem ser usadas. Usando frases feitas, o jornalista transfigura a notícia que perde o impacto e torna-se menos precisa, na medida em que dá uma sensação de coisa velha, de fato acontecido etc. O emprego de algumas palavras já em desuso no vocabulário quotidiano — como edil, alcaide, nosocômio etc. — levam a um distanciamento maior entre a linguagem escrita e a falada, violentando o espírito de aproximação entre a Imprensa e o povo. De qualquer forma, procure localizar na sua leitura diária expressões ultrapassadas. Você entenderá nossa mensagem e terá fator de distração por algumas horas. Veja lá: abalroamento, adentrar, caudisimo, confrade, cênjure, consorte, contenda, decalida, desafio, edil, externar, facultativo, fêreiro, indivíduo, laráprio, mediante, mentar, missiva, morrye, necrópole, nosocômio, nubentes, ratroa, pavoroso, pivô, rubiáceo, sinistro, sobremaneira, transcuente, tento, tentes da Lei, alta, periosidade, armas de grosso calibre, coroados de éxito, decubito dorsal, fal palco, de, cor, parida, língido, nreijos, móvel, de crime, naradeiro, desronhido, tena, luma, usou, da, valava, via, de, terra, galtonos, colados, do, fago, testo, trolionado, vibrante, órgão, da, imprensa...

DR. EDISON MATTOS
POS GRADUADO EM CARDIOLOGIA PELA PUC
DOENÇAS DO CORAÇÃO E VASOS
CONSULTÓRIO - RUA OTÁVIO TARQUINO, 74 - S/402 - FONE 2089
RESIDÊNCIA - FONE 2049

ARTIGOS FINOS
SÓ PARA HOMENS
Claudia's

óticas JOIA
óculos modernos
consertos serviço rápido
oficina própria
AVIAMOS RECEITAS PARA O MESMO DIA
Rua Quintino Bocaiuva, 43 - Fone 2513 - Nova Iguaçu

# MEDICINA

**DR. ADILSON TAVARES**

**DOENÇAS DO APARELHO DIGESTIVO**  
 Cons: Rua Juiz Moacir Marques Morado, 72  
 Horário: 2.<sup>a</sup>, 3.<sup>a</sup>, 4.<sup>a</sup> e 5.<sup>a</sup> (hora marcada)  
 Tel. 3078 Residência: 3209

**LABORATORIO DE ANALISES CLINICAS**

**DR. EMMERSON LUIZ DA COSTA**  
 CRM 2782  
 Exames de sangue, urina, fezes, escarro, secreções, culturas. Antibiograma. Diagnóstico precoce da gravidez, provas funcionais, preventivo  
 Av. Gov. Amaral Peixoto, 130 - S/501/503 5.<sup>o</sup> andar  
 Tel. 2962 Edifício Salles - Nova Iguaçu - E. do Rio

**DR. CESAR FERREIRA**

**DOENÇAS DA PELE**  
 Cons: Rua Otavio Tarquino, 74 s/507  
 Horário: 2.<sup>a</sup>, 4.<sup>a</sup> e 6.<sup>a</sup> das 16 às 19 horas

**DR. CLANIR ROSA MARQUES**

**CIRURGIA GERAL-GINECOLOGIA-OBSTETRICIA**  
 Cons: Casa de Saúde e Mat. N. S. de Fátima  
 Horário: 3.<sup>a</sup> e 5.<sup>a</sup> a partir de 14 horas (hora marcada)  
 Tel.: 2658 - 3111

**DR. DELIO FERNANDES CARDOSO**

**OUVIDO-NARIZ-GARGANTA**  
 Cons: Rua José Hipólito de Oliveira, 37 s/302  
 Horário: 2.<sup>a</sup> a 6.<sup>a</sup> das 15 às 18 horas  
 Tel.: 2245

**LABORATORIO DE ANALISES E ANATOMO-PATOLOGIA**

**DR. MILANO FERRARI**  
 CRM 5.507 (GB) 1705 (RJ)  
 Exames de sangue, urina, fezes, escarro, diagnóstico precoce da gravidez, anatomo-patologia, preventivo  
 Av. Gov. Amaral Peixoto, 370, (Esq. Travessa Quaresma, 30), salas 109 a 122 - Edifício Unibanco

**DR. EDISON MATTOS**

**DOENÇAS DO CORAÇÃO E VASOS-CHECK-UP ELETROCARDIOGRAFIA DINAMICA**  
 Cons: Rua Otavio Tarquino, 74 apt.º/402  
 Horário: 2.<sup>a</sup>, 3.<sup>a</sup>, 4.<sup>a</sup> e 6.<sup>a</sup> a partir das 14 h (h marcada)  
 Tel.: 2089 - Residência: 2049

**DR. EDUARDO DA SILVA VAZ**

**PEDIATRIA**  
 Cons: Av. Nilo Peçanha, 151 s/207  
 Horário: 2.<sup>a</sup> a 6.<sup>a</sup> das 17,30 às 19 horas

**DR. FRANCISCO RODRIGUES DE PAULA FILHO**

**CARDIOLOGIA-ELETROCARDIOGRAFIA-PROVA DE ESFORÇO**  
 Cons: Rua Juiz Moacir Marques Morado, 58 s/605  
 Horário: 2.<sup>a</sup>, 4.<sup>a</sup> e 6.<sup>a</sup> das 16 às 19 horas

**DR. HILDOBERTO CARNEIRO DE OLIVEIRA**

**GINECOLOGIA-OBSTETRICIA-ESTERILIDADE -PREVENÇÃO DO CANCER**  
 Cons: Av. Amaral Peixoto, 364 a 370 s/107 (Entrada pela Trav. Quaresma, 30)  
 Horário: 2.<sup>a</sup>, 3.<sup>a</sup>, 4.<sup>a</sup> e 5.<sup>a</sup> a partir das 15 h (h marcada)  
 Tel.: 2674

**CENTRO DE PATOLOGIA CLINICA**  
**DR. JOSÉ LUIZ RIBEIRO**  
 Análises Clínicas - Citopatologia - Hematologia  
 Dinâmica Respiratória - Risco Cirúrgico  
 Equilíbrio Acido-Básico e Hidro-Eletrolítico  
 - Colposcopia -  
 Rua Otavio Tarquino, 74 - Sobreloja 2 - Tel.: 2653  
 Nova Iguaçu - Estado do Rio de Janeiro  
 Dr. José Luiz Ribeiro - Dra. Odette F. Ribeiro  
 Dr. Paulo Gustavo Carneiro da Cunha  
 Dr. Roberto Guimarães

**DR. IVANI PAVAN TOGI**

**PSIQUIATRIA-DOENÇAS DO SISTEMA NERVOSO**  
 Endereço: Av. Gov. Amaral Peixoto, 364 - Sala 210.  
 Tel. 2410  
 Horário: 3.a e 5.a, das 14 às 18 horas.  
 Sábado: das 8 às 12 horas e das 14 às 18 horas

**DR. SÉRGIO KANETONI ARUME**

**Doenças do anus e intestino - Hemorroidas - Cirurgia Geral**  
 Consultório - Av. Gov. Amaral Peixoto, 364 - Sala 209/210 (entrada p/ Travessa Quaresma, 30)  
 Horário - 2.a, 4.a e 5.a, das 8 às 11 horas.

**Casa de Saúde N.S. de Fátima**

Cirurgia geral, maternidade, urologia, neuro-cirurgia, cirurgia plástica, proctologia. Serviço de raio-x (dia e noite). Laboratório com plantão noturno diário e aos domingos, 24 hs.  
 Rua Bernardino de Mello, 1465-Tel. 2658 e 3111

**Casa de Saúde N.S. da Conceição**

**PRONTO SOCORRO CLÍNICO-CARDIOLÓGICO**  
 Unidade coronária e respiratória.  
 Rua Rita Gonçalves, 539 - Tel. 2746

## UNIDAS PARA UM MELHOR ATENDIMENTO MÉDICO

**Casa de Saúde São Miguel**

Acidentes de trabalho, fisioterapia e maternidade.  
 Rua Bernardino de Mello, 1241 - Tel. 2307

**Centro Ortopédico Traumatológico**

Fraturas, urgências traumatológicas e fisioterapia.  
 Rua Alfredo Soares, 48 - Tel. 2582

## ORTOPEDIA E TRAUMATOLOGIA

**DR. FERNANDO GESSUALDI FAGUNDES**

Horário: 2.<sup>a</sup> das 8 às 20 horas  
 Tel.: Residência: 2103

**DR. HERALDO SENNE DE ARRUDA**

Horário: 5.<sup>a</sup> das 8 às 20 horas  
 Tel.: Residência: 2739

**DR. JUSTO NILTON WATANABE HERNANDES**

Horário: 3.<sup>a</sup> das 10 às 19 horas  
 5.<sup>a</sup> das 15 às 18 horas

**DR. ROBERTO SENNE DE ARRUDA**

Horário: 2.<sup>a</sup> das 16 às 20 horas  
 4.<sup>a</sup> das 8 às 20 horas  
 6.<sup>a</sup> das 15 às 20 horas  
 Tel.: Residência: 2439  
 Cons: Centro Ortopédico e Traumatológico  
 Rua Alfredo Soares, 48  
 Tel.: 2582

**DR. ORLANDO TEIXEIRA MAIA**

**NEUROLOGIA**

Cons: Av. Gov. Amaral Peixoto, 364 a 370 s/209 (Entrada pela Trav. Quaresma, 30)

Horário: 2.<sup>a</sup>, 3.<sup>a</sup>, 4.<sup>a</sup> e 6.<sup>a</sup>, das 16 às 20 horas.

**DR. JAIR NOGUEIRA**

**CIRURGIA GERAL-GINECOLOGIA-OBSTETRICIA**

Cons: Rua José Hipólito de Oliveira, 37 s/302  
 Tel.: 2245 Residência 2761

**DR. JOÃO MORAES COSTA**

**UROLOGIA**

Av. Amaral Peixoto, 364 - s/209/10 (Entrada pela Trav. Quaresma, 30)

Horário: 2.<sup>a</sup>, 4.<sup>a</sup> e 6.<sup>a</sup> feira, após às 17 horas.  
 Tel.: 9116

**DR. JOSÉ BASTOS GOULART**

**CLINICA E CIRURGIA DOS OLHOS**

Cons: Rua Otavio Tarquino, 74 Apt.º201  
 Horário: diariamente a tarde  
 Tel.: 3155

**DR. JOSÉ MARIA DE AZEVEDO**

**CIRURGIA PLASTICA**

Cons: Rua Juiz Moacir Marques Morado, 58 s/ 605  
 Horário: 3.<sup>a</sup> das 15 às 18 horas

**LABORATORIO DE ANALISES CLINICAS**

**PASCOAL MARTINO CRM/RJ 797**  
**JEFFERSON MARTINO CRM/RJ 1939/S**  
**ALVARO MAGALHAES PEREIRA CRM/RJ 039**  
**CREENCIADOS PELO INPS**  
**RUA QUINTINO BOCAIÚVA, 37 - TEL.: 2312**  
**FILIAIS**  
**NILÓPOLIS** PARACANBI  
 Rua Getúlio Vargas, 1594 Av. dos Operários, 316  
 Tel.: 2628 Fone: 2216

**DR. LUIZ CLAUDIO MAIA DA ROCHA**

**NEUROLOGIA-NEUROCIRURGIA**

Cons: Casa de Saúde e Mat. N. S. de Fátima  
 Horário: 3.<sup>a</sup> e 5.<sup>a</sup> a partir das 14 hs (hora marcada)  
 Tel.: 2658 - 3111

**DR. PAULO FERNANDO DE MELLO TORRENTES**

**DOENÇAS VASCULARES PERIFERICAS-VARIZES**

Cons: Av. Amaral Peixoto, 364 a 370 s/102 (Entrada pela Trav. Quaresma, 30)

Horário: 3.<sup>a</sup>, 4.<sup>a</sup>, 5.<sup>a</sup> e 6.<sup>a</sup> a partir das 14hs (h marcada)  
 Tel.: 3183 Residência 3277

**DR. PEDRO K. ARUME**

**CIRURGIA GERAL-GINECOLOGIA-OBSTETRICIA**

Cons: Rua Getúlio Vargas, 58  
 Horário: 2.<sup>a</sup>, 4.<sup>a</sup> e 6.<sup>a</sup> das 15 às 18 horas  
 Tel.: 2482 - Residência: 2491

**DR. SÉRGIO GONÇALVES GAMA**

**PEDIATRIA**

Cons: Av. Amaral Peixoto, 130 s/504  
 Horário: 2.<sup>a</sup>, 3.<sup>a</sup>, 4.<sup>a</sup> e 6.<sup>a</sup> a partir das 14 h (h marcada)  
 Tel.: 3015 - Residência 2905

**DR. THARCISSIO ROBERTO COUTINHO**

**CIRURGIA INFANTIL-CIRURGIA GERAL**

Cons: Casa de Saúde e Mat. N. S. de Fátima  
 Horário: 2.<sup>a</sup> e 5.<sup>a</sup> a partir das 14 hs (hora marcada)  
 Tel.: 2658 - 3111 Residência: 2665

**DR. YASSUSHI YONESHIGUE**

**CIRURGIA GERAL-GINECOLOGIA-OBSTETRICIA**

Cons: Rua José Hipólito de Oliveira, 37 s/302  
 Horário: 3.<sup>a</sup>, 4.<sup>a</sup> e 6.<sup>a</sup> a partir das 16 horas  
 Tel.: 2245

## PREFEITURA MUNICIPAL DE NOVA IGUAÇU

### Decreto n. 1481, de 12 de janeiro de 1976

"Instaura servidão administrativa sobre área de terra no centro da cidade"

O Prefeito do Município de Nova Iguaçu, no uso de suas atribuições constitucionais e legais e considerando que o problema urbanístico das grandes cidades, e dentre tantos, certamente o de mais difícil solução, pela enorme gama de subproblemas que originam. E o Município de Nova Iguaçu, infelizmente, não está afastado das condições onde a crise se apresenta com maiores conotações de gravidade;

considerando que o Município de Nova Iguaçu está situado em região que sofreu o impacto de todos os fatores negativos das grandes cidades, para os quais não foram oferecidas soluções no curso das últimas décadas, pela completa e absoluta falta de planejamento viário, e, por isso mesmo, enfrenta, em particular, o problema dos mais graves, para o qual não foi encontrada qualquer solução, quer a curto, médio e longo prazos. E diante das circunstâncias, não se vislumbra remédio imediato que não seja a prazo longo, difícil de ser suportado pelas características urbanas de Nova Iguaçu;

considerando que o Município de Nova Iguaçu está situado em região que sofreu o impacto de todos os fatores negativos das grandes cidades, para os quais não foram oferecidas soluções no curso das últimas décadas, pela completa e absoluta falta de planejamento viário, e, por isso mesmo, enfrenta, em particular, o problema dos mais graves, para o qual não foi encontrada qualquer solução, quer a curto, médio e longo prazos. E diante das circunstâncias, não se vislumbra remédio imediato que não seja a prazo longo, difícil de ser suportado pelas características urbanas de Nova Iguaçu;

considerando que a cidade de Nova Iguaçu é cortada, intransitavelmente, pelas linhas de transmissão de energia elétrica que abastecem a região e o Rio de Janeiro, que têm as respectivas torres de sustentação daquelas linhas em terrenos adjacentes à propriedade e atribuída à Light - Serviços de Eletricidade S.A., na largura de cem (100) metros em toda a sua extensão, e que as referidas torres não ocupam toda essa largura e, mais, entre uma e outra, existe espaço suficiente para a construção de larga avenida, conforme projeto adiante referido;

considerando, por outro lado, que não há necessidade de desapropriação de tal área de terra, porquanto a construção da avenida não impedirá, por qualquer ângulo, que o problema seja apreciado, o uso normal da propriedade, com a destinação atual que lhe é dada, agasalhando-se a hipótese às intenções do Instituto da servidão administrativa, que é definida como "ônus real de uso, imposto pela Administração à propriedade particular, para assegurar a realização e conservação de obras e serviços públicos ou de utilidade pública, mediante indenização dos prejuízos efetivamente suportados pelo proprietário";

considerando que a servidão administrativa não se confunde com a desapropriação, "porque esta retira a propriedade do particular, ao passo que aquela conserva a propriedade com o particular, mas impõe o ônus de suportar um uso público. Na desapropriação despoja-se o proprietário do domínio e, por isso mesmo, indeniza-se a propriedade, enquanto que na servidão administrativa mantém-se a propriedade com o particular, mas onera-se essa propriedade com um uso público e por esta razão indeniza-se o prejuízo (não a desapropriação) que este uso, pelo Poder Público, venha a causar ao titular do domínio privado. Se este uso público acarretar dano à propriedade serviente, indeniza-se este dano; se não acarretar nada há que indenizar. Vê-se, portanto, que na desapropriação, indeniza-se sempre, na servidão administrativa, nem sempre. (Hely Lopes Meirelles, "Direito Administrativo Brasileiro", 3.ª ed., 1975, pág. 561);

considerando que a cidade de Nova Iguaçu e já impensada entre a Estrada de Ferro e a Rodovia Presidente Dutra, servindo-se apenas de duas artérias principais, as avenidas Amarel Peixoto e Floriano Peixoto, já saturadas pelo crescente fluxo de veículos;

considerando que o interesse público deve, sempre, prevalecer sobre quaisquer interesses particulares, porque o uso da propriedade está condicionado ao bem-estar do povo, por isso que aquela tem função social (Const. Fed., art. 160, III);

considerando, finalmente, que a Light - Serviços de Eletricidade S.A. pelo expediente VP/AD-104-R/75, de 25 de agosto de 1975, encaminhado à Prefeitura Municipal, somente se dispõe a resolver o problema mediante o pagamento de Cr\$ 120.000.000,00 (cento e vinte milhões de cruzeiros), custo estimado das obras de realocação da sua rede de transmissão, acrescido do valor do trecho da faixa de terra a ser transferida para a Municipalidade, o que torna inexecutável qualquer projeto, por não ser autofinanciado e por existir a alocação de recursos insuportáveis pelo órgão municipal.

### DECRETA

Art. 1º - Fica declarada de utilidade pública, para o efeito de constituição de servidão administrativa, nos termos dos arts. 5º, letra "T" e 40, do Decreto-lei n. 3.305, de 21 de junho de 1941, uma faixa de terra de cem (100) metros de largura, por 6.990 (seis mil e novecentos e noventa) metros de extensão, partindo da Avenida Guadalupe, nesta cidade, até a divisa do Município de Nova Iguaçu com o de Nilópolis, por onde passam as linhas de transmissão de energia elétrica da Light - Serviços de Eletricidade S.A., a fim de que, no centro da referida faixa de terra, numa largura de 30 (trinta) metros, seja construída uma avenida, com duas pistas de 9 (nove) metros cada uma, tudo na conformidade do projeto e planta de situação aprovados por ato do Secretário Municipal de Obras e Urbanismo desta Prefeitura.

Art. 2º - Para perfeita e total segurança das torres que sustentam as linhas de transmissão de energia elétrica, existentes no local, a Prefeitura construirá muros de proteção em volta de cada uma delas e zelará, por sua conta, pela conservação dos mesmos.

Art. 3º - Fica a Procuradoria Geral do Município autorizada a promover as medidas judiciais necessárias à efetivação da constituição da servidão administrativa de que trata este Decreto, na forma da legislação vigente, inclusive alegando urgência para a execução dos atos decorrentes, utilizando o processo judicial estabelecido no Decreto-lei n. 3.365, de 21 de junho de 1941, com as alterações da Lei n. 2.786, de 21 de maio de 1956.

Art. 4º - A Prefeitura Municipal de Nova Iguaçu assegurará por seus órgãos, todos os meios materiais indispensáveis à continuidade do serviço de energia elétrica a cargo da Light - Serviços de Eletricidade S.A., que estiverem a seu alcance e se tornarem necessários em decorrência da servidão administrativa a ser constituída.

Parágrafo único - O proprietário da área atingida pelo ônus da servidão administrativa, limitará o uso e gozo das mesmas ao que for compatível com a existência da servidão, abstenendo-se, em consequência, da prática, dentro das mesmas áreas, de qualquer ato que embarace as obras a serem construídas.

Art. 5º - Este Decreto entrará em vigor na data da sua publicação

Prefeitura Municipal de Nova Iguaçu, 12/01/1976.

JOÃO BATISTA BARRETO LUBANCO  
PREFEITO

LUIS DE ALMEIDA MELLO  
Secretário Municipal de Serviços Públicos

## PREFEITURA MUNICIPAL DE NOVA IGUAÇU

SECRETARIA MUNICIPAL DE SERVIÇOS PÚBLICOS

### Instrução n. 01/76

O SECRETARIO MUNICIPAL DE SERVIÇOS PÚBLICOS, usando de suas atribuições legais, resolve baixar, no que concerne ao serviço de veículos de aluguel para transporte de passageiros, as seguintes

### INSTRUÇÕES

1ª - O prazo para implantação do sistema de taxímetros no Município foi prorrogado até o dia 20 de fevereiro próximo, por meio do Decreto n. 1476, de 08 de janeiro de 1976;

2ª - Os proprietários de veículos deverão procurar a Divisão de Fiscalização de Transportes Coletivos para requerer o cadastramento e a vistoria do veículo, bem como o alvará de permissão para o serviço, condições sem as quais não será fornecida a autorização para instalação e aferição de taxímetro pelo Instituto de Pesos e Medidas de Nova Iguaçu;

3ª - Para a obtenção dos documentos referidos no número anterior, deverão os interessados apresentar o comprovante de quitação do Imposto Sobre Serviços de Qualquer Natureza - ISS, assim como o do recolhimento, à Secretaria Municipal de Fazenda, em guia própria, fornecida pela citada Divisão, da importância de Cr\$ 108,70 (cento e oito cruzeiros e setenta centavos) relativa ao alvará de permissão e às taxas de vistoria e de expediente.

Nova Iguaçu, 15 de janeiro de 1976.

LUIS DE ALMEIDA MELLO  
SECRETARIO

### Portaria n. 01/76

O DIRETOR GERAL DO INSTITUTO DE PESOS E MEDIDAS DO ESTADO DO RIO DE JANEIRO, no uso de suas atribuições legais, e tendo em vista o Decreto n. 1476 de 08/01/76 do Exmo. Sr. Prefeito do Município de Nova Iguaçu,

### RESOLVE

- 1 - A instalação dos taxímetros nos veículos de aluguel do Município de Nova Iguaçu, prevista no Decreto n. 1457 de 04/12/75 do Exmo. Sr. Prefeito, só poderá ser feita pelas oficinas de taxímetros credenciadas por este Instituto e somente com a apresentação pelo motorista, do documento de Autorização emitido pela Regional da INPM/RJ em Nova Iguaçu;
- 2 - Os motoristas que já possuem taxímetros instalados em seu veículo, deverão também solicitar à Regional da INPM/RJ o documento de Autorização para que a oficina de taxímetros execute a alteração da tarifa no instrumento.
- 3 - A Regional da INPM/RJ já estará a partir de hoje, fornecendo o documento de Autorização de que falam os itens 1 e 2 acima.
- 4 - A aferição dos taxímetros pela INPM/RJ será feita na data fixada no documento de Autorização e dentro do período de 9 a 13 de fevereiro de 1976.
- 5 - Documentos necessários para a obtenção da Autorização no INPM/RJ:

- a) Autorização Provisória expedida pela Divisão de Fiscalização de Transportes Coletivos do Departamento de Serviços Delegados da Secretaria Municipal de Serviços Públicos.
- b) Nota Fiscal de venda do taxímetro emitida por oficina de taxímetro autorizada ou documento hábil de aquisição de taxímetro a particular acompanhado do último Certificado de Aferição do taxímetro emitido pelo Instituto de Pesos e Medidas.

- c) Licença do veículo.
  - d) Taxa Rodoviária.
  - e) Comprovante de residência do proprietário do veículo (conta de luz, telefone, recibo de Declaração ou Notificação do Imposto de Renda).
- 6 - O não cumprimento do disposto nesta Portaria acarretará a aplicação das penalidades previstas na legislação vigente.
  - 7 - Os casos omissos serão resolvidos pela Direção da INPM/RJ.
  - 8 - Local de Atendimento - Regional da INPM/RJ - Rua SANTA LUZIA n. 12 - VILA NOVA - NOVA IGUAÇU
  - 9 - O horário de atendimento às partes pela INPM/RJ será de 8 às 16 horas.

JOSÉ THOMAZ CORREIA MARIZ  
Diretor Geral do IPREM - RJ  
Eng.º Matr. 131.487

## DR. ELOI ROMILDO CARNEIRO

CIRURGIÃO-DENTISTA  
Prof. Assist. de Oclusão e Reabilitação Oral  
Universidade do Estado do Rio de Janeiro

CONSULTAS COM HORA MARCADA

Consultório: Rua Otávio Tarquino, 74, s/401 - Tel. 3246  
Residência: Tel. 2259 - Nova Iguaçu - E. de Rio

## Dra. Rosa Maria Facuri Raphael Cardona

PSICOLOGA  
Hora marcada pelo tel. 2271

RUA PROF. PARIS, 58 - NOVA IGUAÇU

CASA SANTO ANTONIO  
PAPELARIA & LIVRARIA EM GERAL  
WALTER FERREIRA VILLACA

avenida marechal floriano, 2018 nova iguaçu

DO JARDIM DE INFÂNCIA À FACULDADE  
b INSTITUTO BRASIL  
O bom senso na escolha.

RUA JOSÉ ALVES PEREIRA 61 N. IGUAÇU

BAZAR AMERICANO

FERRAGENS  
ALUMINIOS-LOUÇAS  
TINTAS-CRISTAIS  
BRINQUEDOS  
ARTIGO  
PARA PRESENTES

ABÍLIO AUGUSTO PULSO  
RUA M. FLORIANO PEIXOTO  
Nº 2046-FONE 3068

Anúncio? CORREIO DA LAVOURA - Rua Julz Moacht Marques Morado 58 - sala 403 - Tel. 2180.

SESNI SOCIEDADE DE ENSINO SUPERIOR DE NOVA IGUAÇU

FACULDADES DE NOVA IGUAÇU  
Av. Abílio Augusto Távora 2134

# VESTIBULAR 76

DIREITO CIÊNCIAS BIOLÓGICAS  
LETRAS PORTUGUÊS INGLÊS  
PEDAGOGIA FÍSICA MATEMÁTICA

INSCRIÇÕES ABERTAS ATÉ 5 DE FEVEREIRO

CURSO PRÉ-VESTIBULAR EM FUNCIONAMENTO  
Av. Marechal Floriano 2476

## Comerciante estava marcado para morrer

Com dois tiros na cabeça foi morto o comerciante Manoel Antônio Cabral (47 anos, Estr. Luiz de Lemos, 2.412). O assassino, um homem moreno, foi visto pela filha da vítima, Cremilda, 17 anos, que sofreu forte crise nervosa devido ao quadro que assistiu.

Segundo foi apurado, Manoel estava marcado para morrer, pois uma carta anônima recebida na véspera do crime continha ameaças à sua vida, o que, de fato, veio a ocorrer na sexta-feira da semana passada.

**ENCONTROU UM CADÁVER QUANDO SAIU DE CASA**

O comerciante José Ribeiro da Silva (casado, 56 anos), quando saía de sua casa na manhã de sábado passado para o trabalho, encontrou um corpo no portão de sua residência, situada na Rua da Riqueza, 1, Parque Aimoré, Belford Roxo. O morto, um mulato, de 30 anos presumíveis, trajava calção com listras brancas, botas marrons, ainda novas, meias azuis e tinha ao seu lado um par de sapatos pretos.

Conforme foi apurado, o morto era pessoa desconhecida na localidade, sendo de supor que o crime foi consumado em outro local.

**GAROTO MORREU NA CISTERNA**

A Sra. Sílvia da Conceição Morais, residente à Rua Manoelina, n. 6, em Belford Roxo, encontra-se traumatizada desde sábado passado em decorrência do acidente sofrido pelo seu filho Sérgio, de 3 anos de idade. O garoto, segundo o relato das autoridades policiais, foi se afastando, sem que sua mãe notasse, e galgou a parte superior da cisterna localizada no quintal da residência da Rua Manoelina e, na sua inocência, jogou-se na água, morrendo afogado, logo em seguida.

Ao tomar conhecimento do fato, D. Sílvia, mãe de Sérgio, sofreu uma crise nervosa, sendo socorrida logo em seguida por pessoas da vizinhança tão logo tomaram conhecimento do seu drama.

## PREFEITURA MUNICIPAL DE NOVA IGUAÇU

**Lei n. 53, de 30 de dezembro de 1975**

"Dispõe sobre a Unidade de Tesouraria e a Execução Financeira, e dá outras providências".

A Câmara Municipal de Nova Iguaçu, por seus representantes legais, decreta e eu sanciono a seguinte Lei:

Art. 1º — Para cumprimento do princípio de Unidade de Tesouraria, previsto no art. 56 da Lei Federal nº 4.320, de 17 de março de 1964, fica estabelecido que a execução do orçamento de receita e de despesa do Município será feita de forma centralizada, assim como a realização de operações de crédito incluídas nas disposições desta Lei, os órgãos, Fundações e Poderes do Município relacionados no anexo único e sempre em rigorosa consonância com a política econômica e social do Município.

Parágrafo único — Estão obrigados às disposições desta Lei os órgãos e Entidades da Administração Pública Municipal que vierem a ser criados, incorporados, fusionados ou originados de desmembramento.

Art. 2º — O sistema de unidade de caixa englobada todas as receitas orçamentárias, as despesas e operações de crédito legalmente autorizadas.

Art. 3º — A receita do Município, objeto da centralização em conta única, compreende:

- I — a receita tributária;
- II — os dividendos e demais receitas patrimoniais;
- III — as receitas industriais e de prestação de serviços;
- IV — as transferências do Estado e da União, salvo disposição em contrário contida na legislação própria;
- V — as receitas decorrentes de convênios, ajustes, acordos ou contratos, independentemente de sua prévia inclusão no orçamento anual.

Art. 4º — A receita do Tesouro será centralizada em instituição bancária oficial do Estado, incluindo a receita tributária, os dividendos, outras receitas patrimoniais, as receitas industriais e de prestação de serviços e as demais receitas orçamentárias arrecadadas.

Art. 5º — As transferências do Estado e da União e as receitas decorrentes de convênios, ajustes, acordos ou contratos serão centralizadas em "Conta Única de Recursos a Utilizar", conforme estabelece o art. 8º desta Lei, no caso de órgãos da Administração Indireta e Fundações.

Art. 6º — As receitas provenientes de convênios, ajustes, acordos ou contratos firmados por órgãos da Administração Direta, serão recebidas pela Tesouraria Municipal que as creditará em conta única do órgão encarregado de executar o contrato, o acordo, o ajuste ou o convênio.

Art. 7º — As transferências da União ou do Estado que por força de lei não possam ser depositadas na "Conta Única de Recursos a Utilizar", serão mantidas nas agências locais do Banco do Brasil S/A e do Banco do Estado do Rio de Janeiro S/A, respectivamente.

Art. 8º — As receitas municipais, inclusive as transferências ativas, só poderão ser dadas como garantia de pagamento ou ser objeto de retenção, compensação ou dedução, nos casos previstos em Lei.

Art. 9º — Compete à Secretaria Municipal de Fazenda a arrecadação e a centralização da Receita Geral do Município.

Art. 10º — A receita do Município será codificada com o objetivo de facilitar a sua arrecadação.

Art. 11º — A Secretaria Municipal de Fazenda poderá celebrar contratos, ajustes, protocolos ou convênios com outros órgãos e entidades públicas ou privadas, incumbindo-as dos serviços de arrecadação, dispondo tais instrumentos sobre a contabilização dos ingressos, quando se tratar de transferências com

## SÍNTESE RETROSPECTIVA DO TRABALHO DOS VEREADORES EM 75

Conforme prometemos aos nossos leitores, vamos aproveitar o recesso da Câmara Municipal desta cidade para, semanalmente, fazer um relato da atuação dos vereadores no decorrer do ano de 1975, em termos de plenário.

Para este número, escolhemos três nomes. Não vamos obedecer a ordem alfabética, nem tampouco tomar por base qualquer predileção mesmo porque, para nós, todos os vereadores, legítimos representantes do povo, estão enquadrados no mesmo plano, cada um dando o máximo de si para justificar o mandato que lhes foi outorgado pelo povo.

**ADJOVALDO SILVEIRA**

Depois de uma eleição movimentada que deixou patente o interesse dos vereadores em colocar à frente do Legislativo um homem que representasse de fato a figura de um autêntico líder, o Vereador Adjovaldo Edval Pinto da Silveira (ARENA) foi eleito Presidente da Câmara Municipal no início do período legislativo de 1975, substituindo o Vereador Alvaro Mariano dos Passos, também arenista.

Ocupando a presidência da Mesa Executiva, o nosso focalizado não teve ao seu encargo apresentar projetos, requerimentos e indicações. Entretanto, teve atuação marcante à frente dos trabalhos, procurando com a honestidade que lhe é peculiar acertar o máximo, canalizando para si admiração de todos.

destinação vinculada ou específica e sobre remessa de demonstrativos e documentos de controle, inclusive no que diz respeito às receitas industriais.

Art. 3º — As contas de arrecadação da receita geral do Município serão objeto de regulamentação pela Secretaria Municipal de Fazenda.

Art. 8º — Os Órgãos, Fundações e Poderes do Município, conforme relação constante do anexo único desta Lei, mantêm o movimento de recursos de sua respectiva "Conta Única de Recursos a Utilizar", compreendendo:

- I — as cotas e transferências que vierem a ser liberadas para a execução do orçamento;
- II — as receitas próprias, como as industriais, as de prestação de serviços, as financeiras, as transferências da União, do Estado ou do Município, os recursos provenientes de contratos, acordos e convênios, assim como o produto de restituições de consignações a favor de terceiros e outros recursos financeiros de que a entidade seja depositária ou titular.

Art. 12º — As "Contas Únicas de Recursos a Utilizar" receberão a denominação geral de "Prefeitura Municipal de Nova Iguaçu", seguida da denominação do órgão ou entidade e a expressão "Recursos a Utilizar".

Art. 13º — As contas únicas serão movimentadas exclusivamente por cheques ou ordem de pagamento em nome de credores finais para a liquidação de despesa orçamentária legalmente processada, vedada a movimentação para outras contas ou outros estabelecimentos bancários, bem como para aplicações financeiras de qualquer natureza.

Art. 14º — Não será admitido débito em conta como forma de liquidação de despesa.

Art. 15º — As contas únicas a que se refere o artigo, somente poderão ser desdobradas em subcontas quando em virtude da Lei Estadual ou Federal, houver necessidade de demonstrar fontes de aplicações, vedado o desdobramento para simples controle.

Art. 16º — A movimentação da conta única relativa aos repasses para atendimento de pessoas sob forma de suprimento de fundos e para despesas de pronto pagamento, dentro dos limites estritamente necessários, será autorizada pela Secretaria Municipal de Fazenda.

Art. 17º — O montante da cota financeira liberada a cada Órgão ou Entidade da Administração Pública Municipal define seu poder de gasto, sendo vedado assumir compromissos e obrigações que ultrapassem aquele montante.

Art. 18º — As cotas a serem fixadas para a execução do orçamento de cada órgão ou entidade, serão liberadas, sob a forma de "crédito disponível em conta corrente", devendo os pagamentos efetuados pelos órgãos e entidades serem lançados na respectiva "Conta Única de Recursos a Utilizar", transferindo os recursos a Utilizar", referida no art. 12.

Art. 19º — O "crédito disponível em conta corrente" será definido, em qualquer momento, pela cota fixada e liberada, deduzidos os saques efetuados e acrescidos do saldo não utilizado no período imediatamente anterior e dos depósitos efetuados na "Conta de Recursos a Utilizar".

Parágrafo único — Ocorrendo saldo credora na "Conta Única de Recursos a Utilizar", decorrentes dos depósitos referidos no artigo, este será, diariamente, transferido para a conta "Fundo de Recursos a Utilizar".

Art. 20º — A conta "Fundo de Recursos a Utilizar", administrada pela Tesouraria Geral do Município, terá o seguinte

Na sua posição de Presidente, o Vereador Adjovaldo, com a dedicação do seu Diretor de Gabinete, Dr. Nilson Rodrigues Corrêa, tomou posições concretas nas vezes em que teve de intervir, levando dessa forma os trabalhos a bom termo, em virtude de sua austeridade, equilíbrio e tirocinio administrativo conforme se expressou o Vereador Mário Marques da tribuna na sessão plenária de encerramento do último período ordinário.

**BIBLIOTECA**

Sem que o plenário tomasse conhecimento, por tratar-se de medida administrativa de caráter interno, o Vereador Adjovaldo Silveira, logo de início, teve suas vistas voltadas para a biblioteca da Câmara, onde uma funcionária especializada naquele setor atende a um considerável número de estudantes que diariamente para ali afluem no trabalho de pesquisa, enriquecendo sua cultura com conhecimentos gerais. Assim sendo, o Presidente esboçou um plano de expansão para as dependências da biblioteca sem descurar do processo de aquisição de novas obras, proporcionando, dessa forma, aos estudantes, maiores fontes de pesquisa.

No que diz respeito à deficiência dos serviços telefônicos, falta de luz, água, ruas asfaltadas e outros assuntos de interesse do povo, inúmeros foram os ofícios dirigidos aos órgãos competentes, re-

clamando e reivindicando obras para o bem estar da comunidade iguaçuana.

**MÁRIO MARQUES**

Líder da bancala da ARENA na Câmara Municipal desta cidade, o Vereador Mário Pereira Marques Filho participou sua presença no Legislativo procurando por todos os meios atender às reivindicações do povo iguaçuano.

Legislou com autenticidade e nos vários requerimentos apresentados, destacamos pelo conteúdo e alcance o de n. 312, criando o "Conselho Municipal de Defesa do Meio Ambiente" e o que estabelece Normas de Segurança contra Sinistros no Município de Nova Iguaçu.

A instalação da linha Nova Iguaçu—Praça Mauá coberta pelos ônibus Tarifa-A, teve toda a atenção do Vereador Mário Marques, o qual, atento aos interesses dos usuários, apresentou requerimentos no sentido de serem solicitadas ao DNER medidas urgentes para a concretização da linha, com a máxima urgência. Indicações para calçamentos, bicos de luz e outras reivindicações foram uma constante no seu período de trabalho.

Da tribuna foi sempre uma voz marcante, equilibrada, esclarecedora e que muito contribuiu para a empoação dos debates realizados, inclusive entre os vereadores da ARENA.

**NÉLIO CHAMBARELLI**

Nélio Braga Chambarelli é o Vereador que lidera a bancada do MDB na Câmara Municipal. Liderando uma bancada minoritária, contando apenas com um total de seis vereadores, dos 21 que compoem a Casa do povo, sua tarefa tem sido árdua. Mesmo assim, o Vereador Nélio Chambarelli procurou dar cumprimento ao mandato que lhe foi outorgado, lutando em todos os momentos e situações para conseguir minorar os problemas que afligem a população iguaçuana.

Nas vezes que ocupa a tribuna apresenta-se sempre estribado em fatos concretos e quando concita sua bancada para votar contrariamente a qualquer proposição, o faz com veemência e baseia-se nos esclarecimentos prestados do seu ponto de vista. Na sessão do dia 8 de julho de 1975, requerentor o plenário quando afirmou categoricamente que no dia 4 de agosto haverá uma tremenda "marmelada" no Município, por ocasião da concorrência sobre a padronização das feiras livres.

Ainda do Vereador Nélio Chambarelli foi o requerimento pedindo à Mesa Executiva a organização de comissão para apurar irregularidades na campanha de vendas de livros com o objetivo de adquirir livros para a instalação de uma biblioteca nesta cidade.

título: "Prefeitura Municipal de Nova Iguaçu — Fundo de Recursos a Utilizar" e será constituída:

- I — pelas cotas únicas instituídas por esta Lei, incluídas as disponibilidade e os saldos financeiros das contas existentes na data da vigência desta Lei;
- II — pelos saldos das cotas e das transferências liberadas para execução do orçamento;
- III — pelas cotas de receitas arrecadadas e respectivos saldos pendentes de destinação ou distribuição;
- IV — pelas cotas de movimento do Tesouro Municipal;
- V — pelas cotas de Recursos Vinculados relativos às transferências Estaduais e Federais;
- VI — pelas cotas de pagamento de pessoal.

Art. 13º — O "Fundo de Recursos a Utilizar", assim como a "Conta Única de Recursos a Utilizar" serão mantidos e movimentados no Banco do Estado do Rio de Janeiro S/A.

Art. 14º — A abertura, encerramento ou qualquer modificação ou fusão de conta única no "Fundo de Recursos a Utilizar" somente serão processados por ordem expressa da Secretaria de Estado de Fazenda, bem como no caso de desdobramentos necessários por exigência legal.

Art. 15º — A conta "Fundo de Recursos a Utilizar" será movimentada pela Tesouraria Geral do Município.

Art. 16º — As operações de crédito e a concessão de garantias serão efetuadas exclusivamente pela Secretaria Municipal de Fazenda, observadas as normas pertinentes ao endosseamento público.

Parágrafo único — As operações de empréstimos, financiamentos ou operações de crédito de qualquer natureza em favor das entidades da administração indireta e fundações que recebam transferências do Município, serão conduzidas negociadas e contratadas diretamente pela Secretaria Municipal de Fazenda ou autorizadas expressamente por esta, que estabelecerá as condições para realização da operação.

Art. 17º — Os convênios, contratos, acordos ou ajustes firmados pelo Município através da administração direta, indireta e fundações, devem conter o rigorosamente cláusula específica indicando a dotação, orçamentária, que dará cobertura aos custos previstos.

Art. 18º — Para os convênios, contratos, acordos ou ajustes firmados até a presente data que não possuam a cláusula mencionada, deve ser providenciada o respectivo Termo Aditivo, contendo a dotação orçamentária própria.

Art. 19º — É vedada a assinatura de convênios, contratos, acordos ou ajustes por prazo indeterminado.

Art. 20º — É condição para pagamento da despesa prevista no artigo o registro prévio na Secretaria Municipal, onde serão centralizados o registro e os serviços de controle da Divisão Pública Municipal.

Art. 21º — A pessoa encarregada da movimentação dos recursos públicos que não observar as normas estabelecidas por esta Lei e regulamentação complementar, será responsabilizada administrativamente, civil e criminalmente na forma da Lei Municipal de Defesa, autorizada a complementar as disposições desta Lei.

Art. 22º — Esta Lei entrará em vigor na data de sua publicação.

Art. 23º — Revogam-se as disposições em contrário.

Prefeitura Municipal de Nova Iguaçu, 30 de dezembro de 1975.

JOÃO BATISTA BARRETO LUBANCO

Prefeito





# NOTÍCIAS 76

JOÃO BARBOSA

## ENSINO SUPERIOR INSCRIÇÕES ATÉ DIA 5

Estão abertas até o dia 5 de fevereiro as inscrições para o Vestibular-76 da Secretaria de Ensino Superior de Nova Iguaçu (SESN).

## LUÍZ DE AZEREDO

dia 15 de março, visando o Campeonato de Futebol de Salão de 1976, com início previsto para o dia 2 de abril, no ginásio do IBC.

## RECUPERAÇÃO DO PORTO DE IGUAÇU

Seguem com entusiasmo os trabalhos de recuperação do Porto de Iguaçu, sob a coordenação dos pesquisadores Waldick Pereira e Ney Alberto Gonçalves de Barros.

## LEILA FESTEJA 15 ANOS

O Dr. Jorge Viana e Sra. Professora Norma Melo Viana, começaram a expedir convites para a festa de 15 anos de sua encantadora filha Leila Callado Viana.

## ATIVIDADES DO SESC

O SESC/Nova Iguaçu, através de seu Departamento de Esportes, está convidando as firmas e os comerciantes em geral para a reunião do

## JOSE CARLOS E MARIA JOSE CASAM HOJE

Estarão se unindo pelos laços do matrimônio, hoje, às 19 horas, na Igreja de Nossa Senhora de Fátima e São Jorge, o jovem José Carlos Pereira de Souza e a Sra. Maria José das Neves.

## MISSA PRO-JOSÉ DAVID E EMÍLIA BAROUD DAVID

A família dos saudosos José David e Emília Baroud David está convidando os parentes e amigos para a missa em sufrágio de suas boníssimas almas.

## PEDREIRA SANTO ANTONIO FESTEJA FINAL DE ANO

Marcando os festejos do fim de ano a Pedreira Santo Antonio promoveu uma festa de confraternização entre seus empregados.

## INAUGURADA RICO'S PAPELARIA

Foi inaugurada segunda-feira passada na Galeria Iguaçu, "A Romântica", a Loja do Rico, onde a juventude bota a banca.

## CONTABILISTA JOÃO PAULO

Pelo Centro de Ensino Unificado de Brasília - CEUB, colou grau dia 10 do corrente, em sessão solene realizada na Sala Martins Pena.

## RAINHA DO CARNAVAL SERÁ ELEITA DIA 7

Em festa programada para o dia 7 de fevereiro, na sede do Sindicato dos Rodoviários de Nova Iguaçu, no bairro da Prata, será eleita a Rainha do Carnaval de 1976.

## ENLACES MATRIMONIAIS

Realizam-se dia 19 do corrente os enlaces matrimoniais de: Mauri e Renato, e a filha do Sr. e Sra. Antônio Luiz de França.

## FERRÃO NO CPOR

O nosso companheiro de relação, Luis Ferrão, após de ser aprovado nos exames seletivos do CPOR/RJ.

## RAINHA DA ABESNI

A Associação de Blocos e Escolas de Samba de Nova Iguaçu (ABESNI) promoverá

## POUCAS & BOAS

O Sr. Rivaldo Soares, gerente do BRADESCO, em contato com este colunista, informou que a nova agência daquele estabelecimento bancário deverá ser inaugurada em maio vindouro.

## BAFO DA COBRA VAI FESTEJAR 6º ANO

O Bloco Social Bafo da Cobra estará realizando no próximo dia 20, na sede da A. A. Filhos de Iguaçu, grande festividade comemorativa do 6º aniversário de sua fundação.

## SÉLIA E REYNALDO CASAM HOJE

A jovem Professora Sélia Abreu Silva, filha do casal José Coetano da Silva e Maria de Lourdes Abreu Silva, vai contrair nupcias hoje (dia 17), às 18,30 horas.

## LIONS PROMOVE CHURRASCO

O Lions Clube de Nova Iguaçu, presidido pelo CL Alberto Valters, promoverá dia 25, a partir das 13 horas, grande churrasco de confraternização no sítio do CL José de Góes, em Japeri.

## EXPOSIÇÃO VAI ATÉ O DIA 30

Com lindos trabalhos de pintores fluminenses paulistas e baianos, está funcionando diariamente uma exposição na Rua Marechal Floriano Peixoto, 2338, cujo encerramento está previsto para o dia 30 deste mês.

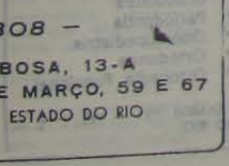
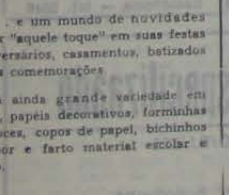
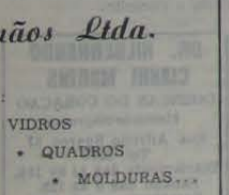
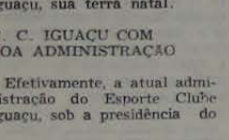
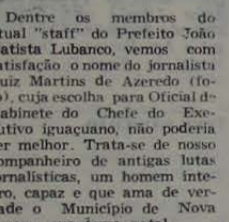

**PAPELARIA - VIDRAÇARIA**

# Iguaçu

BRINQUEDOS - PRESENTES

*Veloz, Irmãos Ltda.*

E mais:

- VIDROS
- QUADROS
- MÓLDURAS...

... e um mundo de novidades para dar "aquele toque" em suas festas de aniversários, casamentos, batizados e outras comemorações.

Ha ainda grande variedade em enfeites, papéis decorativos, forminhas para doces, copos de papel, bichinhos de isopor e fardo material escolar e didático.

**- TEL. 2308 -**

**PRAÇA RUI BARBOSA, 13-A**  
**TRAVESSA TREZE DE MARÇO, 59 E 67**  
**NOVA IGUAÇU - ESTADO DO RIO**

**JOSÉ FRÓES MACHADO**  
**CARLOS MANHÃES**  
**NELSON SOARES**

**ADVOGADOS**

DIARIAMENTE DAS 9 AS 12 HS.

AV. NILO PECANHA 151  
 SALA 202, NOVA IGUAÇU  
 FONE 3208-3027

## ESPORTES

Ademer Moososo

### E. C. Iguaçu é patrimônio esportivo do Município

O EC Iguaçu notabilizou-se no desporto do Estado fluminense pelo poderio de sua equipe de futebol que canalizava para o alvinegro vitórias espetaculares, inclusive frente aos chamados grandes clubes da atual capital deste Estado. Um movimento interno na simpática agremiação extinguiu sua praça de esportes dando lugar à construção do majestoso ginásio, orgulho do patrimônio esportivo da nossa cidade. Como a finalidade precípua do clube era o esporte, o futebol de salão tomou conta da família alvinegra e por pouco tempo o futebol de campo foi esquecido, mesmo porque a nova modalidade esportiva deu sequência ao rosário de grandes vitórias e os ídolos do futebol de campo, como o pranteado Cristóvão Chaves, nosso Gaião e muitos outros, deram lugar aos novos ídolos, Falcão, Chambarel, Lavinho e outros cobras do nosso salomismo, que sempre esteve em evidência através das grandes equipes que eram organizadas na referida agremiação. Os demais esportes de quadra, vôlei e basquetebol, estavam sempre em segundo plano, embora houvesse na época boas equipes.

O tempo foi passando e aquela chama esportiva que existia dentro do grande clube iguaçuano foi se apagando assustadoramente, ficando o seu departamento esportivo reduzido ao futebol de salão.

No ano passado, levado pelo Emmanuel Moreira, surgiu em sua plenitude o andebol, modalidade esportiva pouco divulgada e que vinha tomando corpo graças ao trabalho impar do seu dirigente. Com a mudança de direção, em virtude das críticas que a atual fazia à situação esportiva do preto e branco durante a campanha, esperava-se que o esporte voltasse a imperar e o departamento responsável por esse setor tivesse um apoio maciço do presidente, voltando assim o clube a ocupar o lugar de destaque que sempre ocupou no cenário esportivo do nosso Estado. Entretanto, para surpresa nossa, nada foi feito até então e o pior é que, pelo que chegou ao nosso conhecimento, a tendência é mesmo a de acabar com o esporte, fato que tende a concretizar-se porque a equipe masculina de andebol já foi extinta. Esperamos que o atual presidente do alvinegro e seus diretores pensem melhor no assunto e não procurem delapidar o patrimônio esportivo do nosso Município que é o glorioso EC Iguaçu.

#### MAZZA ASSUMIU NO POTYGUAR

Em solenidade simples realizada na manhã do último domingo, o Sr. Heleno Mazza foi empossado na presidência do Potyguar FC, para o qual foi eleito em renhido pleito. Na oportunidade, o ex-Presidente Aminadab dos Santos Silva apresentou as contas, entregando o clube sem dívidas e com a importância de 4.065 cruzeiros em caixa, fato inédito na vida do "indio" mesquite. O Presidente Mazza, na ocasião apresentou a relação dos demais diretores que serão empossados no dia 25 próximo.

#### "JG" NO XV DE NOVEMBRO

O Vereador José Pereira de Mendonça assumiu na noite de terça-feira (dia 13) a presidência da Junta Governativa da AA XV de Novembro, sendo na ocasião escolhido o Sr. Jorge Gaia para Vice-Presidente. Agnaldo da C. Braga ficou como encarregado da secretaria e da tesouraria, com Hélio Pimentel na direção de futebol. Ataides Fernandes, Diretor Social e na supervisão geral Aquilino Ferreira. Agora, provavelmente, o XV de Novembro voltará aos seus antigos tempos, em face do dinamismo do presidente atual.

#### META DO CAPITÃO WELBER É FAZER ESPORTE

O Capitão Welber Al-

ves, encarregado do setor esportivo do Comando de Operações Navais da Marinha brasileira, em palestra com esse colunista durante o jogo Operações Navais x Jornal o Globo, realizado domingo passado no campo da "CIAGA", disse que o principal objetivo com a criação do departamento esportivo do referido setor é dar aos membros que formam o todo naquela área da Marinha de Guerra brasileira uma forma de se revigorar fazendo semanalmente uma higiene mental através do esporte. Por esse motivo vem mantendo em plena atividade a equipe de futebol que conta na direção com Lavinho da Silva (supervisor e técnico da equipe), Joacy Rodrigues de Souza (massagista) e Sebastião Hamilton de Souza (encarregado do material e relações públicas).

#### SOCIAIS

Realiza-se hoje, às 17.30 horas, na Igreja N. S. de Fátima e São Jorge, o enlace matrimonial dos jovens Sueli e Paulo Roberto. Agradecemos o convite enviado. Sueli é irmã do nosso companheiro da ACENI, Valtér Vilela. Transcorreu no dia 11 último o aniversário natalício dos gêmeos Luis e Flávio, atletas do EC São Pedro. Quem aniversariou no dia 14 passado foi o diretor do cinza e branco do Bairro a Luz, Valtér Vilela de Aguiar, sendo a efeméride bastante comemorada.

# CORREIO DA LAVOURA

REDAÇÃO: Rua Juiz Moacir Marques Morado, 58 - Sala 403 - Tel. 2180  
OFICINA: Rua Luiza Lambert, 91 - Tel. 2167

ANO LIX - NOVA IGUAÇU (RJ), Sábado, 17 e domingo, 18-1-1976 - N. 3.070

## Cesar Torraca foi o vencedor do III torneio de trovas da ACENI

A União Brasileira de Trovadores (UBT), seção de Nova Iguaçu, realizou sábado passado, pela manhã, sua primeira reunião do ano em curso, no auditório da Associação Comercial, sob a presidência da Sra. Edla Simões Campos, tendo como Secretário o Sr. Afonso F. Costa. Na reunião, que contou com a presença do Presidente estadual, Sr. Latour Arueira, foram escolhidas as trovas vencedoras do "III Torneio de Trovas" (promoção da Associação dos Cronistas Esportivos (ACENI), por uma comissão formada pelos trovadores Wandek Pereira, Latour Arueira, Jerônimo Araújo e a Profa. Alpha de Vasconcelos.

#### TROVAS VENCEDORAS

O primeiro lugar coube ao trovador César Torraca, da capital deste Estado, com a trova:

Restrito em tempos antigos a venerar divindades, hoje o esporte faz amigos entre todas as idades.

Na segunda colocação ficou o nosso companheiro Lício Costa, que vem se estacando muito nos concursos de trovas que tem se apresentado:

Foi Coubertin, o Barão, que falou, meio a sorrir.

No esporte, a decisão importante é competir!

Edla Simões Campos ficou na terceira colocação com o trabalho:

Esporte melhor que existe é o trabalho, asseguro! Nos alegra quando triste e reserva bom futuro.

Os trovadores Lício Costa e César Torraca ainda tiveram mais duas menções honorosas.

O Lions Club de Nova Iguaçu, por intermédio do Presidente Alberto Valtés, conforme fez no ano passado vai dar o troféu ao vencedor e a ACENI dará os troféus dos 2.º e 3.º colocados e diplomas correspondentes às Menções Honrosas, em solenidade que será programada pela entidade promotora para a primeira semana de fevereiro próximo.

#### VOTO DE LOUVOR

Depois que a Comissão deu os resultados da apuração referente à escolha das trovas, o Sr. Latour Arueira solicitou fosse inserido em ata um voto de louvor à Associação dos Cronistas Esportivos pelo incentivo que vem dando à trova, através dos torneios que vem se realizando anualmente.

## Cinema

#### CINE IGUAÇU

Horário: 1.50 - 4.50 - 7.50 horas.

Hoje e amanhã: "O Demônio e o Dr. Hitchcock", com Bárbara Steele e Peter Baldwin. "7 Golpes do Dragão Contra Karatê" (chinês). Segunda-feira a domingo: "Seu Mandamento era Matar", com Steven Tedd e Sarah Ross. "A Ilha do Desejo", com David Cardoso.

#### CINE VERDE

Horário: 2 - 5 - 8 horas.

Hoje e amanhã: "A Filha de Madame Betina", com Jéce Valadão, Geórgia Quental, Paulo Fortes e Vera Gimenez (lançamento). Amanhã (domingo), sessão matinal às 10 horas. "Se a Minha Cama Voasse..." (desenho animado). Segunda-feira a domingo: "Motel, O Paraíso do Amor Livre", com Carlos Eduardo Dolabella, Bibi Vogel e Ary Fontoura. "Boneca Mortal de Kung Fu" (chinês).

#### CINE PAVILHÃO

Horário: Sessões a partir das 12 horas.

Hoje a terça-feira: "Trinitiv... Além de Esnora", com George Martin, Marina Maluf e Klaus Kinski. Quarta-feira: "Investigação Perigosa" e "As Confissões de Frei Abóbora", com Tarcísio Meira e Norma Benguel.

#### CINE SANTA ROSA

Horário: 2 - 5.25 - 8.45 horas.

Hoje e amanhã: "O Playboy Maldito" (2.ª semana), com Roberto Lara e Cleo Mignon. "Pistoleiros de Trinitiv", com Stan Cooper. Segunda-feira a domingo: "O Ladrão de Bagdá", com Grande Otelo e Oscarito.

**DR. HILDEBRANDO CIANNI MARINS**  
DOENÇAS DO CORAÇÃO  
Eletrocardiograma  
Rua Alfredo Soares, 37  
Tel. 3070  
Diariamente das 14 às 18h.  
Sábado das 9 às 12h.  
Residência - tel. 2340

## Serviço Odontológico Especializado

DR. IVAN FONSECA - CRO/RJ/655

- Convênio: ASCB e SASSE, SÓCILA CLUBE
- CLÍNICAS:
- Diagnóstico Oral
  - Dentística Operatória
  - Prótese Fixa e Móvel
  - Radiodontia
  - Cirurgia
  - Endodontia
  - Periodontia
  - Odontopediatria
  - Ortodontia
  - Ortopedia Funcional

DIARIAMENTE, DAS 9 AS 20 HORAS - RUA NELSON RAMOS, 72 - TEL. : : - NOVA IGUAÇU - ESTADO DO RIO.

## Conta-Gotas

Amilício Costa, o primeiro jogador do passado, depois do jogo Fluminense x Flamengo. AC se defendeu da acusação de não ter jogado o programa "Solimões" através da revista. Nos sábados, Costa sabe o que disseram para CG? Quando jogar Madureira, se o jogador ganhar é zebra. Foi as formas em Fluminense. Zila logo hoje, amanhã, contra a Prefeitura pelo time da Prefeitura de Operações Navais. Mesquita? São 100 cruzeiros para dividir com três. linha (Helópolis) é um jogo formidável. Só vai para alvinegro mesquiteiros que que termino o campeonato do seu atual clube no domingo de 1975. É isso aí, não moral do homem. De 100 times do EC São Pedro entraram em 1975 estranhando material novo e com as melhores vitórias. Costa disse que maluco de Moquetá porque as partidas não estavam dando trovas. Agora elas desapareceram o seu novo endereço e ele não tem mais sossego.

Se não tivesse a humildade de guerra já não ficaria fora de Nova entre Miguel. Já que Figueira dá alegria, "mãe fuma" que intereja, ela se cria, os olhos, mas, o futuro de sua assessoria, há algum tempo, os olhos, há respeito para mim.

Se não tivesse a humildade de guerra já não ficaria fora de Nova entre Miguel. Já que Figueira dá alegria, "mãe fuma" que intereja, ela se cria, os olhos, mas, o futuro de sua assessoria, há algum tempo, os olhos, há respeito para mim.

Se não tivesse a humildade de guerra já não ficaria fora de Nova entre Miguel. Já que Figueira dá alegria, "mãe fuma" que intereja, ela se cria, os olhos, mas, o futuro de sua assessoria, há algum tempo, os olhos, há respeito para mim.

Se não tivesse a humildade de guerra já não ficaria fora de Nova entre Miguel. Já que Figueira dá alegria, "mãe fuma" que intereja, ela se cria, os olhos, mas, o futuro de sua assessoria, há algum tempo, os olhos, há respeito para mim.

Se não tivesse a humildade de guerra já não ficaria fora de Nova entre Miguel. Já que Figueira dá alegria, "mãe fuma" que intereja, ela se cria, os olhos, mas, o futuro de sua assessoria, há algum tempo, os olhos, há respeito para mim.

Se não tivesse a humildade de guerra já não ficaria fora de Nova entre Miguel. Já que Figueira dá alegria, "mãe fuma" que intereja, ela se cria, os olhos, mas, o futuro de sua assessoria, há algum tempo, os olhos, há respeito para mim.

Se não tivesse a humildade de guerra já não ficaria fora de Nova entre Miguel. Já que Figueira dá alegria, "mãe fuma" que intereja, ela se cria, os olhos, mas, o futuro de sua assessoria, há algum tempo, os olhos, há respeito para mim.

Se não tivesse a humildade de guerra já não ficaria fora de Nova entre Miguel. Já que Figueira dá alegria, "mãe fuma" que intereja, ela se cria, os olhos, mas, o futuro de sua assessoria, há algum tempo, os olhos, há respeito para mim.

Se não tivesse a humildade de guerra já não ficaria fora de Nova entre Miguel. Já que Figueira dá alegria, "mãe fuma" que intereja, ela se cria, os olhos, mas, o futuro de sua assessoria, há algum tempo, os olhos, há respeito para mim.

Se não tivesse a humildade de guerra já não ficaria fora de Nova entre Miguel. Já que Figueira dá alegria, "mãe fuma" que intereja, ela se cria, os olhos, mas, o futuro de sua assessoria, há algum tempo, os olhos, há respeito para mim.

OFICINA TV TUCIANO

**TV A CORES**  
E PRETO E BRANCO

CONSERVAMOS COM GARANTIA E GARANTIA

ATENDEMOS CHAMADAS A DOMICÍLIO EM 24 HORAS

**ASSISTÊNCIA TÉCNICA AUTORIZADA**

RÁDIOS DE AUTOMÓVEL  
TOCA-FITAS-GRABADORES  
E AMPLIFICADORES

R. MARECHAL RICHARD PRESTON  
2459 - NOVA IGUAÇU