

POLÍTICOS DISCUTEM VIABILIDADE DO CENTRO ADMINISTRATIVO

Há mais de 5 anos que a população de Nova Iguaçu ouve falar da construção de um Centro Administrativo Municipal. Durante este longo período, à parte os discursos festivos, nada de prático se fez para viabilizar a construção do tal Centro Administrativo. Vários locais já foram escolhidos e, apesar de ainda não se saber a pde, ou mesmo se será construído, o Município já gastou com o projeto a fabulosa soma de aproximadamente 2 milhões de cruzeiros.

LUBANCO E JOAQUIM DE FREITAS SERÃO OUVIDOS

Os estudos para a construção do Centro Administrativo Municipal de Nova Iguaçu foram realizados ainda no início do Governo Joaquim de Freitas. De lá para cá, tal projeto se transformou num verdadeiro pesadelo para a população deste Município, vítima constante dos desmandos de pessoas não capacitadas ao exercício da administração pública.

O Vereador Jorge Gama de Barros, com o apoio de quase toda a bancada do MDB (menos do José Gulhermino) propôs que os membros do

Poder Legislativo convidassem os ex-Prefeitos Joaquim de Freitas e João Batista Lubanco para uma discussão ampla a respeito do projeto de construção do Centro Administrativo.

Por outro lado, o Clube dos Engenheiros e Arquitetos de Nova Iguaçu irá divulgar um trabalho sobre o assunto, consubstanciado num estudo criterioso, constante de um volume de 60 páginas. As forças vivas do Município, já dão mostras de inquietação e preocupação diante de tanta irregularidade.

PAÇO MUNICIPAL

O Presidente da Câmara, ouvido por nossa reportagem, afirmou que está de acordo com o convite a ser feito aos ex-Prefeitos Joaquim de Freitas e João Batista Lubanco, mas é de opinião que, paralelamente, o Sr. Ruy de Queiroz dê andamento ao projeto de construção de um prédio (Paço Municipal) nos terrenos da garagem da Prefeitura, próximo ao cemitério de Nova Iguaçu.

— Não podemos — parafizou Mauro — ficar eternamente nesse negócio de estudos e projetos. Pelo que sei — concluiu o Presidente de Câmara

— o Paço Municipal será uma solução para o impasse.

INVIÁVEL ECONOMICAMENTE

Segundo o Vereador Adjovaldo da Silveira, líder do Governo Ruy de Queiroz, a construção do Centro Administrativo no bairro Cobrex é atualmente inviável, pois viria acarretar enormes despesas com a abertura de uma nova via de acesso àquela localidade, visto que com o funcionamento de um hospital em construção na Estrada do Ambai o fluxo rodoviário ali aumentará assustadoramente.

— Teremos — acrescentou — que fazer muitas desapropriações e mais um viaduto sobre a via Dutra, para dar vazão aos veículos que demandarão Cobrex, caso seja construído lá o Centro Administrativo.

ABANDONAR TEMPORARIAMENTE

— O Governo — acrescentou Adjovaldo — vai abandonar temporariamente a idéia da construção do Centro Administrativo e partir imediatamente para a construção do Paço Municipal na área de terra onde funciona a garagem da Prefeitura.

— O Paço Municipal, cujo projeto prevê sua conclusão dentro de três anos, abrigará o gabinete do Prefeito, todas as Secretarias e a Câmara Municipal. A primeira etapa visa a construção de acomodações para o gabinete do Prefeito, Secretária Municipal de Governo, Secretária Municipal de Planejamento, Secretária Municipal de Fazenda e Procuradoria.

— O Governo — segundo o Vereador Adjovaldo da Silveira — pretende concluir esta primeira etapa dentro do prazo máximo de um ano e meio.

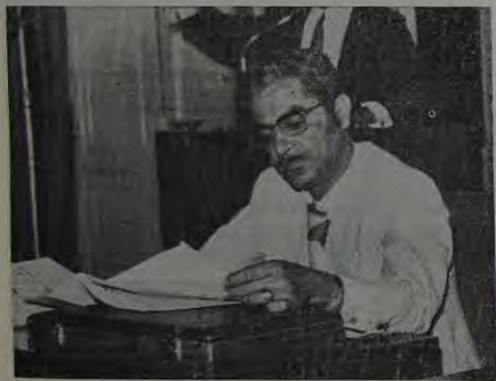

Adjovaldo da Silveira, líder do Governo na Câmara, garante que o Paço Municipal estará pronto dentro de aproximadamente três anos.

LBA AMPLIA ASSISTÊNCIA EM NOVA IGUAÇU

Através de um convênio com a Prefeitura Municipal de Nova Iguaçu, a LBA vai ampliar a prestação de seus serviços assistenciais neste Município, implantando um programa de registro civil, curso de cursos profissionalizantes e um sistema de creches, todos destinados às pessoas carentes do quarto distrito da população, principalmente para as pessoas da cidade que estão recebendo os alimentos do Programa de Complementação Alimentar. O convênio foi acertado durante encontro que o coordenador da LBA no Grande Rio, Arnaud Ferreira de Araújo, manteve com o Prefeito de Nova Iguaçu, Ruy de Queiroz. O convênio será feito entre a Legião e a FISABEM, Fundação Iguazuana de Bem-Estar Social. O convênio inclui, também, um projeto de prevenção do câncer ginecológico.

A Prefeitura ceará em Austin uma área junto ao Pronto Socorro local para instalação de um centro integrado de assistência social. O Pronto Socorro de Austin, inaugurado há poucos meses, já se encontra atendendo em média 300 pessoas por dia, uma parte das quais necessita dos serviços de assistência social prestados pela LBA. O sistema de creches que a Legião vai instalar no local atenderá a crianças de 3 a 6 anos de idade, dando preferência aos filhos de empregadas domésticas.

Em Volta Redonda, de outro lado, através de articulação com o INPS e obras sociais particulares existentes na cidade, será instalado um Núcleo de Ação Comunitária, dentro da política da LBA de mobilizar as comunidades do País para o campo do atendimento social.



Mauro defende a convocação de Joaquim de Freitas e Lubanco para falarem sobre o Centro Administrativo na Câmara, mas ao mesmo tempo acha que o Prefeito deve erigir o Paço Municipal no terreno onde antes funcionava a garagem da Prefeitura.

Comissão de inquérito vai apurar irregularidades na CODENI

Dentro de poucos dias o Vereador José Américo (MDB) pedirá a constituição de uma Comissão de Inquérito para apurar possíveis irregularidades nos negócios da CODENI (Companhia de Desenvolvimento de Nova Iguaçu). O Vereador, junto com outros companheiros seus, está recolhendo dados e informações que possam demonstrar ao plenário da Câmara de Vereadores de Nova Iguaçu a necessidade da constituição de uma Comissão de Inquérito para apurar possíveis irregularidades nos negócios da CODENI.

ATUAÇÃO IRREGULAR

Conforme noticiamos recentemente, a CODENI vem funcionando sem a fiscalização ou assessoramento do Conselho de Desenvolvimento Econômico, órgão criado por lei para cumprir tal finalidade.

Segundo informações mais recentes, aquele Conselho há muito tempo que não se reúne, desde o tempo em que ele tinha um representante do

Poder Legislativo, para apreciar os negócios da CODENI.

BALANCETE ENIGMÁTICO

O balancete da CODENI tornado público esta semana é confuso. Não especifica as despesas com o pessoal, sugerindo apenas que esta fora da ordem de Cr\$ 1.136.517,27 no ano de 1977, visto que este montante está especificado como despesas administrativas.

Após cinco anos de existência, a CODENI ainda apresenta uma despesa de Cr\$ 426.000,00, em decorrência de gastos estatutários. O referido balancete, apesar de constar o Relatório da Diretoria e o Parecer do Conselho de Desenvolvimento Econômico. Enquanto isto, mais de 300 mil cruzeiros são retirados dos cofres municipais, em forma de auxílio financeiro à CODENI, conforme Decreto n. 1.845, de 14 de abril deste ano, publicado no Boletim Oficial n. 61.

SERA PEDIDA A EXTINÇÃO DA CODENI

Até mesmo vereadores da ARENA (ligados ao Executivo) são de opinião que a CODENI deve ser extinta. Eles (cujos nomes omitimos) reconhecem que os negócios da CODENI só têm trazido prejuízos para o Município. A CODENI mantém apenas uma fantástica folha de pagamentos, com funcionários fantasmas, entre os quais alguns políticos de Nilópolis, os quais recebem salários que variam de Cr\$ 6 a 15 mil cruzeiros.

QUEM ESTA LUCRANDO E' A CODENI

Enquanto a Municipalidade arca com as despesas da CODENI, para manter este "cabide de empregos", a CODENI recebeu, sem maiores despesas, vasta área de terra anteriormente pertencente ao Banco Central, na localidade de Campo Alegre.

Lote 15 é centro de região abandonada no Município

Uma comissão de moradores, representando os interesses dos bairros Vila Pauline, Parque São José, Maringá, Jardim Piedade, Vale do Ipê, São Bento, Wona e Lote 15, procurou o CL para denunciar o estado de abandono a que foram relegadas aquelas localidades.

Segundo os moradores, naquelas localidades ninguém tem segurança para ir sequer a um padaria. A qualquer momento pode ter suas economias e a própria vida arrancada por mãos de maldade que infestam aquela área do nosso Município. A Administração Pública Municipal "se é que ela existe", dizem, não se faz presente nem em casos como o que ocorreu recentemente, quando uma estrada (Capim Melado) esteve interditada ao trânsito por um período de quinze dias por falta de conservação.

ACOSTAMENTO

O Sr. João Henrique, um dos membros da comissão, adiantou que no bairro Wona, a uns 1.500 metros do Lote 15, vários acidentes fatais têm acontecido por falta de acostamento na auto-estrada RJ 135 (Av. Joaquim da Costa Lima). Disse João Henrique que as pessoas, ou andam pelo leito da Estrada ou caem na ribanceira, pois não contam sequer uma nesga de terra para transitarem com segurança.

"ZE' DO NORTE" E' LEGAL MAS NÃO CONSEGUE NADA

Alguns dos queixosos, entre os quais o inspetor e sub-inspetor da Viação Imperador, respectivamente, João e "Zé Guarda", garantem que este estado de abandono não decorre da omissão do Vereador Francisco Ferreira Lima não. "Ele — afirmam — é um homem lutador e tem feito tudo o que é possível para carrear para aqueles bairros algumas obras. Infelizmente, em pouco ou nada tem sido atendido".

NÃO PRECISO DE POLÍTICA

Nossa reportagem procurou ouvir o Vereador Francisco Ferreira Lima ("Zé do Norte") a respeito das queixas e denúncias trazidas ao público pelos moradores das localidades que ele representa, e a primeira coisa que ele disse é que não precisa da política pra viver. "Com uma dúzia de bananas e um quilo de farinha, eu e minha esposa passamos. Eu — continuou — participo de eleições por entender que estas localidades precisam de um representante para reivindicar melhorias. Se o Prefeito não atende, isso não é problema meu".

MEMBRO DO EX-PTB

Francisco Ferreira de Lima, ou "Zé do Norte", conforme é mais conhecido, é casado e tem um filho formado em engenharia mecânica, que está atualmente fazendo um curso de energia nuclear pela PUC. Foi candidato a Vereador pelo ex-PTB, quando o Lote 15 tinha apenas 82 eleitores. Foi delegado durante um período de seis anos e oito meses. Hoje, como ontem, só pensa no bem estar da população do Lote 15, onde reside desde 1945.

NÃO VAI A TRIBUNA

— Tem gente que me censura porque eu não vou à tribuna — desabafa "Zé do Norte". Mas eu não sou partidário da crítica e nem tampouco tenho nada a elogiar. Alguns companheiros meus — continua — têm insistido para que eu fale da tribuna. Mas eu não vejo razão para isto. Sou homem da prática. "Ninguém vai colocar a corda no meu pescoço e fazer eu ser aquilo que eu não gostaria de ser. Só irei à tribuna da Câmara quando eu tiver alguma coisa a agradecer ao Governo Municipal, e até o momento não tenho".

— Minha eleição não visa a me beneficiar. Ela pertence ao povo que me elegeu e se não faço o melhor pelo povo que me confiou o seu voto, é por fatos alheios à minha vontade — concluiu.

Convocação de Joaquim de Freitas e Lubanco gera polêmica na Câmara (página 3)

Padre Dinarte Duarte Passos

MISSA DE 30 DIAS

no dia 16 de abril, será celebrada missa em homenagem ao dia por alma do falecido Padre Dinarte Duarte Passos, na Igreja do Sagrado Coração de Jesus do K 11, às 8 horas da manhã, e na Catedral de Santo Antônio às 18 horas. Convidamos, pois, os amigos e admiradores que participarem deste ato de piedade e desde já agradecerem a presença de todos. Nova Iguaçu, 13 de abril de 1978.

Francisca Figueiredo Cardoso

MISSA DE 30 DIAS

A família de Francisco Figueiredo Cardoso convida todos e demais parentes para missa em homenagem ao falecido Sr. Francisco Figueiredo Cardoso, na Igreja do Sagrado Coração de Jesus do K 11, às 8 horas da manhã, e na Catedral de Santo Antônio às 18 horas. Convidamos, pois, os amigos e admiradores que participarem deste ato de piedade e desde já agradecerem a presença de todos. Nova Iguaçu, 13 de abril de 1978.

G. CHUFF

OCACIAÇÃO DE BENS IMOVEIS

de Carvalho n. 20/304 Nova Iguaçu

ENFOQUE

LUIZ ZIZI DE OLIVEIRA

A Nação assistiu, humilhada e constrangida, mais uma encenação do tragi-cômico espetáculo de subserviência da classe política brasileira. Foi um verdadeiro "show" de servilismo, a forma pela qual certos homens que carregam o honroso título de Governador do Estado, informavam à Nação a escolha de seus sucessores.

Já disse aqui desta coluna que, em matéria de prática política, nós, brasileiros, regredimos à época "da pedra lascada", e isso não é exagero não. Nem nos tempos da monarquia, pelo que sei, se deu coisa igual a que assistimos esta semana, quando homens que deviam ser a resistência civilista desta Nação, se prestavam ao triste papel de "concordinos" de um ato de interferência na autonomia política e administrativa de todos os Estados da Federação Brasileira. E ou perguntar: será que aqueles senhores, que passaram pelo vício de milhões de votos por esse Brasil agora, não se sentiram humilhados ao serem chamados a representar tão triste papel em nossa história política? Onde está o heroísmo e o clã de nossa classe política?

Mesmo nos tempos da monarquia, a nomeação de governadores para os capitães era feita de acordo com o parecer dos conselheiros do Reino. Hoje, não. Cada Estado de nossa Federação terá um governador nascido da vontade única de sua Excia. o Presidente da República. Jamais ninguém em nossa história teve tantos poderes em suas mãos. Jamais o povo foi tão relegado, como nos tempos atuais.

Longe de mim a intenção de julgar os atos de sua Excia. o Presidente da República. Seus atos correspondem a uma realidade nacional e se legitimam por essa existência desta realidade.

Já pensaram se este irmão maior, que hoje controla sozinho os rumos "deste barco à deriva", não tivesse sido uma formação patriótica e de tolerância, como reconhecidamente o tem sua Excia. o General Ernesto Geisel? Seria o caos!

Ainda bem que podemos "chegar" nos dias esperanças, no desejo do Sr. Geisel de ver o Brasil sair deste período nebuloso. Pois se dependêssemos de uma resistência pacífica de nossa classe política, jamais participaríamos para a construção de um estado de direito democrático. E é por isso que assistimos, humilhados, aquele "show" de subserviência via Embaixada.

AS CANDIDATURAS EMEDEBISTAS

Segundo fontes ligadas à ala chaguista do MDB iguaçuano, já estão praticamente escolhidos quatro candidatos a deputado estadual pela legenda do partido oposicionista de Nova Iguaçu, sem contar naturalmente com as candidaturas natas de Antonio Gaspar e Francisco Amaral. Os candidatos a deputado estadual, com vagas praticamente garantidas, são os senhores Nielsen Louzada e Cléber Machado de Miranda (ala do Deputado Oswaldo Lima) e Byron Dore de Almeida e Odilon Antônio de Oliveira (pela ala do Deputado Antonio Motin).

A nossa fonte de informação adiantou que os Deputados Antonio Motin e Oswaldo Lima estão tentando, por todas as formas, impedir o surgimento de uma outra candidatura a Deputado Federal, para naturalmente garantirem as suas reeleições.

UMA POSIÇÃO ANTI-POVO

O meu amigo Manoel de Souza Teixeira, atuante emedebista ligado à sublegenda Francisco Amaral, estava um horário chateado na tarde de terça-feira desta semana, devido ao posicionamento de seu amigo e correligionário (nossa) Paulo Faria, pretense candidato a Deputado Federal. Disse Manoel que estranhou muito a atitude do Paulo Faria, quando há poucos momentos antes, lhe pedira para que não o convidasse a fazer política em templos, igrejas ou centros espíritas.

— Mas foi uma brincadeira do Faria — respondeu. — Não. Ele falou sério e se duvidar de mim pode perguntar ao Enock Cavalcante, que o mesmo vai confirmar: — enfatizou Manoel de Souza Teixeira. E concluiu: — "Justiça pra ser boa deve começar por casa, por isso é bom tornar isso público!"

E para que não venham dizer que só criticamos os adversários, faço das palavras do Manoel (caso a informação seja verdadeira) as minhas: "Essa é uma atitude estranha meu caro Paulo Faria".

CELSO FRANCO NO GABINETE DO PREFEITO

O Comandante Celso Franco, provável candidato a Deputado Federal pela ARENA, esteve (segundo fomos informados) segunda-feira desta semana no Gabinete do

Sr. Prefeito de Nova Iguaçu, procurando o apoio dos Srs. Luis Carlos Duarte Batista (Secretário de Governo) e Dante Pfladino. Segundo o informante, ele veio pra propor ao "Carlinhos da Tinguá" um acordo, baseado numa "dobradinha" Celso Franco—Luis Carlos Duarte Batista.

POR QUE OS BENEFICIÁRIOS NÃO SE ESTENDEM AOS DEPENDENTES?

Não é raro assistirmos chefes de famílias andarem com listas pedindo ajuda financeira para pagar o sepultamento de um dependente próximo, como filho ou esposa. Isso porque existe um grave erro em nossa legislação, em não assegurar a esses dependentes o direito ao auxílio-funeral.

O chefe de família, segurado da Previdência Social, só tem direito ao auxílio-funeral para si. Se falecer um filho, esposa, pai ou mãe, ele, além da dor decorrente da perda de um ente querido, ainda tem que andar rua abaixo, pedindo auxílio a amigos e vizinhos, para que o defunto não seja sepultado como indigente.

Que tal, meus amigos deputados, se em vez de ficarem tirando fotografias próximo às obras que não são suas, se preocupassem em propor uma emenda na legislação que vedasse aos dependentes de segurados da Previdência Social o auxílio-funeral?

MOSCOSO ALGUMA COISA ESTÁ FALHANDO

Nem todos os dias eu posso ir à Câmara Municipal, por isso aproveito o programa da Rádio Solimões, de responsabilidade do nosso companheiro Ademir Moscoso, para me inteirar do que se passa naquela Casa Legislativa. Mas não sei porque, os pronunciamentos levados ao ar através das ondas da Rádio Solimões não chegam aos nossos receptores com clareza.

Há uma dificuldade imensa para entendermos o que se fala naquele programa, principalmente quando o vereador usa o microfone de apertar.

Dá um jeitinho aí, Moscoso.

NOSSA SENHORA DA GLÓRIA NÃO PARA

Usuários dos ônibus da Viação Nossa Senhora da Glória, principalmente pais de alunos, afirmam que os coletivos daquela empresa de transportes não param para apanhar os estudantes das Escolas Dr. Tibau, Alvorada e Monte Líbano, acarretando com isso sérias preocupações para com o sorte de seus filhos, que muitas das vezes são obrigados a caminhar vários quilômetros a pé.

QUEIMADOS E UM PESO PARA O MUNICÍPIO

O Vereador Mauro de Castro, Presidente da Câmara Municipal de Nova Iguaçu, disse defender a emancipação de Queimados, pois aquele Distrito, juntamente com Japeri, além de não se beneficiarem quase em nada em termos de obras municipais, ainda assim representam um peso para o Município.

— Somente a emancipação política e administrativa daquelas localidades possibilitaria o seu desenvolvimento — finalizou.

GUILHERMINE TROCA APOIO POR "COLHER DE CHÁ"

O Vereador José Guilhermino (o emedebista que a ARENA pediu a Deus) disse da tribuna da Câmara, na sessão plenária da noite de terça-feira, dia 18 deste mês, que era contra o convite feito por companheiros de sua bancada, para ouvir o Sr. Lubanco a respeito do Centro Administrativo, porque o mesmo, quando Prefeito, "não lhe deu colher de chá".

Com a vinda do Guilhermino só vota a favor daqueles que lhe dão "colher de chá".

Baseado nisso, é mais que certo que o Sr. Ruy de Queiroz esteja alimentando o Guilhermino com colheres de sopa.

DISSOLVIDA A COMISSÃO

Essa Comissão de Inquérito Administrativo da Prefeitura Municipal de Nova Iguaçu, encarregada de apurar as denúncias formuladas por Manoel de Jesus contra a concessionária de serviços funerários São Salvador, parece até brincadeira.

Primeiro nomearam como membro da Comissão o Sr. José Cirilo, pessoa envolvida na denúncia. Obviamente que o substituíram por outro. Agora, pelo que sabemos, haverão novas substituições visto que os Srs. Moacir de Santo, Ribeiro, Victor Farjalla e Eugênio Belliz, não têm ainda dois anos de serviço público municipal, tempo mínimo exigido por lei para que os mesmos possam participar de uma Comissão deste nível.

SERVIÇO

PAGAMENTOS

A Prefeitura Municipal de Nova Iguaçu efetuará o pagamento referente ao mês de abril aos funcionários das seguintes Secretarias: dia 24 (segunda-feira) — SEMFA; dia 25 (terça-feira) — SEMUG; SEMPLA, Procuradoria Municipal e SEMBEM; dia 26 (quarta-feira) — SEMURB e SEMAD; dia 27 (quinta-feira) — SEMEC. O pagamento dos funcionários da SEMSERP foram efetuados no último dia 20 (quinta-feira).

ONIBUS

Horário e local de partida dos ônibus intermunicipais de Nova Iguaçu:

Nova Iguaçu—Paracambi — saída da Rodoviária Getúlio de Moura. Horário: 5; 5,30; 6; 6,30; 7; 7,50; 8,30; 9; 9,30; 10; 10,30; 11; 11,30; 12; 12,30; 13; 13,30; 14; 14,30; 15; 15,30; 16; 16,30; 17; 17,30; 18; 18,30; 19; 19,30; 20,10; 21; 22 horas.

Nova Iguaçu—Pati de Altes — saída da Rodoviária Getúlio de Moura. Horário: 6,10; 7; 8; 10; 12; 13; 14; 15,30; 16,30; 17; 18,15; 19; 20,10; 21,30 horas.

Nova Iguaçu—Barra Mansa (via Volta Redonda) — saída da Rodoviária Getúlio de Moura. Horário: 4,30; 4,45; 5,45; 6,45; 7,45; 8,45; 9,45; 10,45; 12,45; 13,30; 14,30; 15,45; 16,45; 17,45; 18,45; 19,45; 21 horas. Aos domingos, saída às 22 horas.

Nova Iguaçu—Niterói (via Ponte) — saída da Rodoviária Getúlio de Moura. Saídas de meia em meia hora a partir de 4h50m até às 23 horas.

Nova Iguaçu—Niterói (via Magé) — saídas da Rodoviária Getúlio de Moura. Saídas de meia em meia hora, a partir das 4 horas até às 22 horas.

Nova Iguaçu—Teresópolis — saída da Av. Mal Floriano (em frente ao Sendão). Somente às segundas e sextas-feiras, às 8,30 e 19,30 horas.

Nova Iguaçu—Angra dos Reis — saída da Av. Mal Floriano (em frente ao Sendão). Horário: 7; 12; e 17 horas.

Nova Iguaçu—Três Rios — saída da Av. Mal Floriano (em frente ao Sendão). Horário: 6; 8,30; 10,30; 12,30; 16,30; 18,30 horas. Aos domingos, saída às 20 horas.

Nova Iguaçu—Barra do Pirai — saída da Av. Mal Floriano (em frente ao Sendão). Horário: 7; 9,30; 11,30; 14,30; 17,30 horas. Aos domingos, saída às 20 horas.

Nova Iguaçu—Petrópolis — saída da Av. Mal Floriano (em frente ao Sendão). Saídas de meia em meia hora, a partir das 4h30m até às 20h30m.

Nova Iguaçu—Campos — saída da Av. Mal Floriano (em frente ao Sendão). Horário: 6, 8 e 14 horas.

TRENS

Os trens suburbanos que partem de Nova Iguaçu com destino a D. Pedro II com parada em Nilópolis, Deodoro e Engenho de Dentro, circulam nos seguintes horários: 4,33; 4,53; 5,13; 5,33; 5,53; 6; 6,13; 6,53; 6,59; 7,13; 7,37; 7,53; 8,13; 8,33 e 8,48 horas. Além desses horários, todos os trens com partida de Nova Iguaçu são reatados e circulam até as 23h00m. Os trens com destino a Japeri partem de Nova Iguaçu às 4,53 e circulam até as 22h23m.

ÓTICA ALEMÁ
* óculos modernos
* concertos
* oficina própria
* serviço rápido
AVIAMOS RECEITAS PARA O MÊS DE ABRIL
Rua Otávio Tarquino, 61 - Iguaçu

CARTÓRIO DO 11º OFÍCIO
Darcilio Ayres Raunheitti
TABELIÃO E ESCRIVÃO
ESCRITURAS — CONTRATOS — FIRMAS — INVENTÁRIOS
Rua Getúlio Vargas, 56 — Tel. 767-5510 — N. Iguaçu

AZULEJOS KLABIN
CONSTRUA COM
ARTHUR SILVA
MATERIAL DE CONSTRUÇÃO LTDA.
Praça Manoel Duarte, 31 — Mesquita—RJ
Fone 796-2766

PEDRA BRITADA E PÓ DE PEDRA
PEDREIRA VIGNÊ S.A.
Telefone - FABX - 767-4117

PAGINA 3
Convocação de Joaquim Lubanco gera polêmica
...trou a convocação...
...João Batista Lubanco...
...polêmica...



...MATERIAL DE CONSTRUÇÃO...
...FABRIL...
...MATERIAIS...

Convocação de Joaquim de Freitas e Lubanco gera polêmica na Câmara

Mais três sessões foram realizadas esta semana pela Câmara Municipal de Nova Iguaçu, sob a presidência do Vereador Mauro Ferreira de Castro. Na sessão de terça-feira, no período destinado a "tema livre", ocuparam a tribuna os vereadores Armando Dias, José Guilhermino de Lima, Domingos Pusiol, Jorge Gama de Barros, Mário Marques, Adjalvaldo da Silveira e Cléber Machado de Miranda. Nesta sessão, sem dúvida alguma, o assunto que o mais empolgou foi o que teve como ponto de partida um requerimento do Vereador Jorge Gama de Barros, no qual este representante da Oposição convidou os ex-prefeitos Joaquim de Freitas e João Batista Barreto Lubanco, e ainda o Presidente do Clube de Engenheiros e Arquitetos de Nova Iguaçu, Altamiro Alarcão, a comparecerem à Câmara a fim de prestarem maiores esclarecimentos sobre o discutido projeto do Centro Administrativo.

GUILHERMINO CONTRA

A polêmica sobre o comparecimento ou não das três personalidades citadas à Câmara gerou intensa agitação no plenário do Legislativo, a partir mesmo do pronunciamento do Vereador José Guilhermino de Lima (MDB), o primeiro a se manifestar con-

tra à convocação. Guilhermino entende que o convite a Joaquim e Lubanco, particularmente, apenas serviria para que os dois políticos se promovessem, aproveitando a oportunidade de um esclarecimento público para fazerem campanha política com vistas as próximas eleições de novembro. Guilhermino disse que tanto Lubanco quanto Joaquim são candidatos à Assembleia Legislativa e que desse modo, caso a convocação fosse aprovada, não compreenderia a sessão indicada para que os ex-prefeitos falem sobre o Centro Administrativo, "pois, disse, não sou cabo eleitoral deles. Notadamente, continua, do ex-Prefeito Lubanco, que durante o seu período de governo não deu vez ao MDB, prejudicando, inclusive, os moradores do bairro onde residia". Guilhermino foi apertado, no seu pronunciamento, pelos vereadores Mário Marques, Cléber Machado de Miranda, Adjalvaldo da Silveira e Carlos Magno Gomes. Em seus apertes, os vereadores Mário Marques e Adjalvaldo da Silveira fizeram questão de acentuar que o requerimento proposto pelo Vereador Jorge Gama era anti-regimental.

PLENÁRIO É ABSOLUTO

O Vereador Domingos Pusiol foi o orador seguinte. Ele

defendeu a tese de que o requerimento do Vereador Jorge Gama de Barros, ao contrário do que havia sido insinuado por alguns representantes da ARENA, nada tinha de anti-regimental, "mesmo porque, disse Pusiol, o plenário é absoluto e tem condições de convocar quem quer que seja para aqui prestar esclarecimentos no interesse da coletividade". O aparte do Vereador Mário Marques foi condenatório, ao alegar que o orador (Pusiol) certa vez havia agredido verbalmente o ex-Prefeito Joaquim de Freitas e que agora, incoerentemente, o aplaudia, considerando-o um Prefeito exemplar. Pusiol defendeu-se, afirmando nunca ter precedido da forma aludida pelo Vereador Mário Marques, mas disse, sim, que Joaquim de Freitas teve, pelo menos, o mérito de ter construído uma linda praça (Brasil) em seu Distrito, "feita inclusive com pouco dinheiro", disse. Os vereadores José Pereira de Mendonça (ARENA) e José Guilhermino de Lima (MDB) defenderam também o ex-Prefeito Joaquim de Freitas. Apartearam ainda os vereadores Adjalvaldo da Silveira, Cléber Machado de Miranda e José Américo da Silva.

SUBSÍDIOS PARA A CÂMARA

Finalmente, pronunciou-se o autor. "Um simples requerimento está sendo motivo de tanta polêmica", disse Jorge Gama de Barros. E continuou: "Trata-se de um requerimento claro, escrito em português, e que tem o objetivo de trazer dois homens públicos, ex-prefeitos, a esta Casa, os quais nos trazem subsídios juntamente com um órgão eminentemente técnico que é o Clube dos Engenheiros e Arquitetos de Nova Iguaçu". O representante da Oposição disse ainda que se os ex-prefeitos estivessem no Poder teriam outra receptividade na Câmara. "Todavia, acentuou, não posso eximi-los da responsabilidade para com os destinos de Nova Iguaçu, porque eles tiveram participação ativa na elaboração dos projetos para a construção do Centro Administrativo, hoje inusitadamente modificada em seu local de construção, o que na verdade traz preocupações a todos aqueles que têm consciência de sua responsabilidade perante o Município". O Vereador Jorge Gama de Barros encerrou o seu pronunciamento fazendo algumas considerações sobre o caso para finalmente assinalar que "se o requerimento não vier a ter ampla garantia do Regimento Interno para convocar então o Prefeito Municipal". Jorge Gama foi apertado pelos vereadores Adjalvaldo da Silveira e José Américo da Silva.



JOÃO BATISTA LUBANCO



JOAQUIM DE FREITAS

Tipografia São Sebastião

Rua Bernardine Melo, 2175/77
Tel. 767-7237 - N. Iguaçu

SINAL VERMELHO PARA O TRÂNSITO

O problema do trânsito em Nova Iguaçu continua a desafiar as autoridades (?) responsáveis pelo setor. No cruzamento da Rua Otávio Turquino com a Rua Athaide Pimenta de Moraes, por exemplo, o tráfego é livre e permite que a loucura costumeira dos nossos motoristas transforme-se em constante ameaça à segurança dos pedestres. Na edição de 21-22 de janeiro deste ano, o CL estampou foto na primeira página, encimada por pequeno texto, denunciando os perigos a que estavam expostos os transeuntes naquele movimentado cruzamento da cidade. Logo depois, como que atendendo a reivindicação deste semanário, colocaram lá um soprador de asfalto. O pobre guarda, talvez por sentir inútil o seu trabalho num cruzamento de mão dupla, acabou dando o fora - provavelmente até a ameaça de se ver um dia atropelado. Pois bem, o guarda saiu e lá instalaram então um possante e moderno sinal, que até hoje (pasmem, pois lá se vão quase dois meses) ainda não entrou em funcionamento. Em razão do exposto, somos obrigados a repetir que a irresponsabilidade continua a presidir a administração do trânsito em Nova Iguaçu.

IPTU foi prorrogado até o dia 28

Segundo informações transmitidas a este semanário pelo Secretário Municipal de Fazenda, Mauro Miguel Junqueira Garcez, e de acordo com publicação veiculada no último Boletim Oficial, fica prorrogado até o próximo dia 28 o vencimento do primeiro trimestre do IPTU (Imposto Predial e Territorial Urbano), bem como a redução de 10% para os contribuintes que pagaram o exercício de 1978 antecipadamente.

DECECÊ
IMOVEIS LTDA.
COMPRA - VENDE - ALUGA E ADMINISTRA

ESSA NOTÍCIA INTERESSA A DENTISTAS, MEDICOS HOSPITAIS E AO POVO EM GERAL:

A MAIS COMPLETA LINHA DE ARTIGOS DENTÁRIOS, HOSPITALARES E CIRÚRGICOS GRANDE VARIEDADE DE CINTAS ABDOMINAIS, FUNDAS, PRODUTOS DR. SCHOLL (ORTOPÉDICOS) E AGORA PARA MELHOR ATENDER NOSSOS CLIENTES, TEMOS PEDICURE

FAÇA-NOS UMA VISITA E CONHEÇA OUTROS ARTIGOS

CLÍNICA CIRÚRGICA NOVA ESPERANÇA LTDA. Tel. 767-7746
Av. Marechal Floriano Peixoto, 2166 - N. Iguaçu.

BAZAR AMERICANO

FERRAGENS
ALUMINIOS-LOUÇAS
TINTAS-CRISTAIS
BRINQUEDOS
ARTIGO
PARA PRESENTES

ABÍLIO AUGUSTO PULSO
RUA MAL. FLORIANO PEIXOTO
Nº 2046-FONE 3068

Anúncio? CORREIO DA LAVOURA - Você pode anunciar sem precisar sair de casa. Basta pedir pelo novo telefone 767-0209. Ou em nossa Redação: Rua Luiza Lambert, 91.

LADIES AND GENTLEMEN!... AND NOW

shelter
unisex fashion

Estamos apresentando a butique unisex da cidade em seu FASHION SHOW, na av. Gov. Amaral Peixoto, 383 Nova Iguaçu

Mavesa Máquinas Veiculares S.A. **GM**

AUTOMÓVEIS • UTILITÁRIOS • CAMIONETAS • CAMINHÕES

Concessionário da General Motors do Brasil S.A.
Detrol Diesel

Av. Estácio de Sá, 452 - Tel. 790-3110 - 790-3111 - 767-5660 - N. Iguaçu - RJ

ARTE POPULAR

PRATA DA CASA (I)

De que em Nova Iguaçu nasceram, moraram ou ainda aqui residem artistas, não se têm dúvidas. Eu mesmo já tive a grata satisfação de conviver com poetas, trovadores, jornalistas, escritores, pintores, cantores, atores e atrizes; e sou testemunha de seus talentos, de suas incontáveis potencialidades artísticas e culturais, e de igual maneira de suas ardentes aspirações de fazer arte, de cultivar a música, a poesia, a literatura, o teatro, a pesquisa em terras de Iguaçu.

Alguns são conhecidos, ocuparam lugar de destaque nas academias criadas anos atrás, hoje caídas no esqueci-

mento e mesmo na inatividade, lamentavelmente. Outros, nunca saíram do anonimato, a despeito de suas qualidades inegáveis.

Bem, numa homenagem aos irmãos trovadores da União Brasileira dos Trovadores - Seção Nova Iguaçu, neste cantinho do CORREIO DA LAVOURA, que sempre incentivou e ainda incentiva qualquer empreendimento que tenha em mira desenvolver a arte, a cultura, as tradições desta terra, desejo apresentar algumas trovas de autores que, como dizia lá na primeira linha, se não nasceram, pelo menos por algum tempo moraram ou ainda residem à sombra dos tarajais (que, talvez, já nem existem mais mesmo!). Iniciando nossa pesquisa, vamos ver seis confrades:

1. **Antônio Weindler**
Antes de ver-te eu vivia bem pobre de inspiração. Mas agora és a poesia vivendo em meu coração.
2. **Clóvis Ramos**
Almas tristonhas e graves, almas zozinhas, chorosas, São ninhos que não têm aves, roseiras que não têm rosas!

3. **João Ribélvo da Conceição**
- Vá nascer, meu Deus, compadre chame o médico, ligeiro!
- Não, diz o pai, chame o padre: nós vamos casar primeiro!...
 4. **Luís Góes de Silva**
Do nosso mal e queixume eis o fato causador: deixamos que a mão do ciúme tomasse as rédeas do amor!
 5. **Murilo de Souza Araújo**
De joelhos, eu te proponho com toda sinceridade:
- Tu me devolves o sonho, eu te devolvo a saúde.
 6. **Sérgio Fonseca**
Existem colégios tais em que - justiça se faça - em vez de notas finais, quem tem mais nota é que passa!
A fim de deixar o leitor interessado com água na boca, vendo que em valente, numa outra oportunidade da Nova Iguaçu o número de trovadores rei seqüência a este trabalho de levantamento de irmãos trovadores nascidos ou pelo menos residentes, hoje ou ontem, nas plagas iguaçuanas. Até lá.
- CARTAS: Cx. Postal 61003 - Mal. Hermes - Rio de Janeiro - Estado do Rio.

CELSE MARTINS

RODOLPHO QUARESMA FILHO

CARTA ABERTA À SARA DO NASCIMENTO

Sara, minha prima, não se desespere, o gesto dele está contigo, e está também o cheiro. E esta vontade de morder o mundo, viver rápido, cada vez mais, aí está no teu filho. E aquela cara de riso, de calma, de apertar a mão de todos é João do Nascimento que vive no Rafael. Não chore: o lágrima só existe para a alegria. O ombro do amigo é para o abraço fraterno, não para o lágrima de zandade.

Vê Sara, estão todos mais teus amigos, todos contigo preocupados. Faz uma oração e ri para teus filhos, fica calma, come o riacho que alimenta as feras. Dá alegria, que é o que vale e a única coisa que os deuses gostam no mundo.

Teu marido, são teus filhos e teu neto, já te disse e repito, podem acreditar. E teu marido plantou rosas por onde passou e o perfume delas invade a casa de todos, dizendo de sua presença. Desde o teclê, ao comendador, todos respiram mais fundo lembrando o amigo. Ele não morreu, é bobagem, não se morre. É como a criança que fere as carnes da mãe e saindo do útero, seu mundo, cai no seio da mãe chorando. Ele atravessou a fronteira para uma nova vida, mas, minha prima, não posso te dizer que vida, mas cada dia que passa acredito mais nela. E cre, Deus pai é a Humanidade. Cristo é o Sacrifício Humano e o Espírito Santo é a Sabedoria Humana. Deus foi teu marido e é teu neto.

SAÚDE

INFORME

Assistência Médica divulga estudos e incidência de alcoolismo no INPS

Resultado de análise realizada pela Secretaria de Assistência Médica revela que 23,3% das internações no INPS são de pessoas com problemas ligados ao alcoolismo, considerando-se o universo de 70 mil 356 casos que apresentaram 9 mil 48 alcoolatras e 7 mil 356 afetados de psicose alcoólica. A pesquisa realizada no ano passado pela equipe que atua na área de psiquiatria levou a um programa de assistência ao dependente do álcool, em convênio com o Hospital das Clínicas da UERJ, para tratamento de emergência nos moldes da que é realizada no PAM-Psiquiátrico do INPS da Avenida Venezuela.

Durante 72 horas, após a internação, o alcoolatra é assistido e passa por um trabalho de desintoxicação orgânica. Em seguida, o assistente social entra em ação no sentido de conscientizar a família para participar efetivamente da recuperação do paciente. São utilizadas a psicoterapia em grupo e individual, com vistas a aumentar os índices de cura, paralelamente ao tratamento indicado.

GRANDE INCIDENCIA

Segundo os dados do setor de Perícias Médicas do INPS, o alcoolismo é a terceira causa de afastamento do trabalho no Brasil e a quinta em atendimento ambulatorial. Mais de 6 milhões de brasileiros acima de 15 anos são alcoolatras e foi constatado que esta é a segunda doença responsável por internação nos hospitais psiquiátricos. De acordo com os médicos especialistas no assunto a dependência ao álcool é uma doença e não um vício. A partir desta constatação é que se programa a cura do paciente utilizando-se um tratamento adequado. As providências adotadas evitaram que se repetisse o problema de 1976, quando o alcoolismo ocupou o 12.º lugar na relação das doenças que mais contribuíram para aposentadoria por invalidez.

Ainda não se têm os resultados de 1977, mas sabe-se que a incidência dos casos é maior sobre os homens, com 1,79 por cento, e apenas 0,05 por cento sobre as mulheres. Nesse mesmo ano, foram concedidos cerca de 1 mil 862 benefícios e em manutenção foram mantidos 11 mil 140 pessoas.

A psicose por alcoolismo aparece em 22.º lugar no atendimento ambulatorial com uma percentagem de 0,77 por cento para ambos os sexos contra 1,38 por cento para alcoolismo crônico. O alcoolismo somado à psicose alcoólica chega a 2,1% no diagnóstico para aposentadoria por invalidez. Dentro deste quadro-padrão, que revela as doenças que mais levam à aposentadoria por invalidez, em primeiro lugar vem a hipertensão cardíaca com 10,83% para ambos os sexos, com 14 mil 616 benefícios em dinheiro concedidos para 87 mil 420 em manutenção.

ATENDIMENTO DE URGENCIA

O Posto de Emergência Psiquiátrico do INPS na Avenida Venezuela atende em média 200 pacientes/dia. Segundo os médicos lotados na unidade, 70% desse total são alcoolatras. Destas 70 pessoas, de 7 a 10 em média ficam internadas para a volta ao estado normal do excesso de bebida.

Após o período de internação que conta com trabalho de neurologistas e psiquiatras, o paciente é encaminhado

a um ambulatório ou hospital para tratamento adequado. Os casos de internação são encaminhados geralmente ao Instituto Psiquiátrico da UFRJ que também mantém convênio com o Instituto. No PAM-13 de Maio e no PAM-Venezuela estão as equipes de psicoterapia hospitalar.

O tratamento nos hospitais inicialmente é de 30 dias. Se neste tempo o doente não se recuperar pode haver necessidade de prolongar o tratamento por tempo indeterminado, o que redobrá os cuidados das equipes de saúde para evitar complicações levando a atendimentos em outras áreas, para que o excesso de bebida não se transforme em meio de marginalização do indivíduo.

PESQUISA E TRATAMENTO

A pesquisa das equipes de saúde da Previdência vai mais longe e revela que, nas 739 mil internações verificadas no primeiro semestre de 1977, tivemos 43% de casos de reinternação e a faixa etária de 19 a 45 anos apresentou 551 casos, contra 178 até 18 anos. De toda essa população de viciados ou toxicômanos, quase 90% morrem em casa ou com a família, isto é, não são solteiros e vêm da classe média.

Com relação ao sexo, a incidência é de seis pacientes homens para cada mulher. Por fim observou-se que há maior número de casos de segurados alcoolatras do que dependentes.

O QUE É?

A definição do alcoolismo para os especialistas ainda é considerada tarefa das mais difíceis, pois está sem resposta a pergunta: a dependência do álcool é física ou psicológica? Para o OMS "alcoólitas são bebedores excessivos cuja dependência ao álcool chega ao ponto de eles apresentarem perturbação mental evidente, manifestação afetando sua saúde física e mental, sua relação individual, seu comportamento social ou predisposição de perturbação deste tipo".

Em sua tese de mestrado para o curso de pós-graduação em psiquiatria para a UFRJ, "Alcoólismo e Hábito de Beber", o Dr. Jacques Vieira Engel diz que o alcoolismo sugere uma série de fatores etiológicos: orgânicos, psicológicos e sociais. Abordando este último aspecto, com mais detalhes, o autor também propõe a introdução de técnicas educativas sobre o beber, seja no currículo escolar, seja através de meios de divulgação coletiva para toda a população. Para Jacques Vieira Engel, projeto neste sentido poderá fornecer resultados positivos na educação do povo com relação à bebida.

Levantamentos epidemiológicos - diz ele - e uma definição normativa de moderação também ajudariam para a divulgação educativa em torno das regras do beber pois o que se sabe é que o uso moderado de bebidas alcoólicas é o que está de acordo com as normas culturais que sustentam o uso social e ritual de alcoólicas.

Ainda de acordo com a tese do professor Jacques Vieira Engel, a ingestão moderada da bebida alcoólica é a que não passa da dose média diária de 50cc de álcool absoluto (10% do aporte calórico).

Dos trabalhos de pesquisa de especialistas uma definição curiosa, mais utilizada por nossos médicos, é a de Costa Rica, que classifica o alcoolatra em bebedor recessivo, regular e moderado.

PAULO SERGIO DE REZENDE

ADVOGADO

Administração - Condomínio e Venda de Imóveis.
Av. Gov. Amaral Peixoto, 427 s/loja, 328/330.
Tel. 767-1285. - Galeria da Veplan

FAÇA AS 4 PRIMEIRAS SERIES DO 1.º GRAU NO INSTITUTO SILVA PINTO E APRENDA MESMO

Direção e aulas com o
PROF. CANDIDO DA SILVA PINTO
MÉTODO PRÁTICO E EFICIENTE
Aulas intensivas no turno da noite, para moças e rapazes
MATRICULAS ABERTAS
RUA BERNARDINO DE MELO, 1379 -
Tel. 767-5234 - NOVA IGUAÇU

PAPELARIA - VIDRAÇARIA

Iguaçu

BRINQUEDOS - PRESENTES

Vieira, Irmãos Ltda.

E mais:

- VIDROS
- QUADROS
- MOLDURAS...

... e um mundo de novidades para dar "aquele toque" em suas festas de aniversários, casamentos, batizados e outras comemorações.

Há ainda grande variedade em envelopes, papéis decorativos, forminhas para doces, copos de papel, bichinhos de isopor e fardo material escolar e didático.

- TEL. 2308 -

PRAÇA RUI BARBOSA, 13-A
TRAVESSA TREZE DE MARÇO, 59 E 67
NOVA IGUAÇU - ESTADO DO RIO



Indicador Médico

HOSPITAIS • CLINICAS • MEDICOS • DENTISTAS • SERVIÇOS

Dr. Adilson Tavares
DOENÇAS DO APARELHO DIGESTIVO
ENDOFOTOGRAFIA GÁSTRICA
CURSO DE PÓS GRADUAÇÃO EM
GASTROENTEROLOGIA
CONSULTAS COM HORA MARCADA
Rua Juiz Moacir Marques Morado, 72 - tel. 767-0691

pron tonil Hospital de Clínicas
Infantil de N. Iguaçú
- CONSULTAS - INTERNAÇÕES - CENTRO DE
HIDRATAÇÃO - NEBULIZAÇÕES - VACINAS.
- UNIDADE DE TRATAMENTO INTENSIVO (UTI).
- CONVENIOS COM INPS, BANCO DO BRASIL,
UNIMED, INCRA, CAIXA ECONOMICA FEDERAL.
RUA PLINIO CASADO, 515 - NOVA IGUAÇU.
TEL. 767-4701

CIRURGIA PLÁSTICA
DR. JOSÉ MARIA DE AZEVEDO
Plástica da mama para aumento e diminuição. Plástica
de abdômen, rugas, nariz, cicatrizes, tumores etc.
R. Francisca Melo, 74 - N. Iguaçú
3.a e 6.a das 18 às 20 hs.

DERMATOLOGIA
Cosmetologia
Dr. JOSÉ ROBERTO DE MOURA
Horário: 4a, e 6a, das 16 às 19 hs.
Rua: Juiz Moacir Marques Morado, 58, sala 603
Nova Iguaçú - RJ

Clinica e Cirurgia dos Olhos -
Óculos e lentes de contato com
Assistência Médica
Dr. Afonso Fatorelli, Dr. Paulo Cesar Fontes e Dr. Armando Ribeiro Filho
N. Iguaçú: End. Av. Amaral Peixoto, 271 - salas 701
e 702 - diariamente das 8 às 11 hs., e das 14 às 18,30 hs.
Tel. 767-8455
No Rio (Tijuca) - com hora marcada
Consult. Rua Gen. Roca, 778 - salas 506 e 809
Tels.: 268-2841 e 268-5777

Sheila Maria Marinho Pereira
CIRURGIA-DENTISTA
CONSULTÓRIO - Rua Otávio Tarquino, 74 - Apto. 601
Edifício Mercanbank.
Hora Marcada

Dra. Rosa Maria Facuri Raphael Cardona
PSICÓLOGA
Psicodiológico e Psicoterapia (adultos e crianças)
Testes Vocacionais e Psicotécnicos
Consultas com hora marcada pelo tel. 767-5882
De 2a a 6a-feira, das 13 às 20 horas
End.: Rua Professor Paris, 58 - Nova Iguaçú

DR. FERNANDO MAIA PEIXOTO
DOENÇAS DE SENHORAS
PARTOS - CIRURGIAS
Consultório: Rua Otávio Tarquino, 209/203.
Horário: 2a -feira, das 15 às 19 horas
3a e 5a -feira, das 18 às 20 hs.

LABORATÓRIO DE ANÁLISES CLÍNICAS
PASCHOAL MARTINO CRM-RJ 797
JEFFERSON MARTINO CRM-RJ 1989/S
ALVARO MAGALHÃES PEREIRA CRM-RJ 839
CREDENCIADOS PELO INPS
RUA QUINTINO BOCAIUVA, 37 - Tel. 767-8380

FILIAIS
NÍLOPOLIS PARACAMBI
R. Getúlio Vargas, 1594 Av. dos Operários, 315
Tel. 791-2562 Fone 0232-682216

NEUROLOGIA
DR. ORLANDO T. MAIA
2a, 3a, 4a, 6a-feiras, das 10 às 20 horas

PNEUMOLOGIA (Doenças do Pulmão)
DR. JORGE TOGI
3a e 5a - Horário marcado pelo tel. 767-2035

PSIQUIATRIA
DRA. IVANI PAVAN TOGI
3a e 5a das 14 às 18 horas.
Consultas com hora marcada pelo tel. 767-2035 -
diariamente.

DERMATOLOGIA ALERGIA
DR. SÉRGIO S. CARVALHO
"TESTES E VACINAS"
6 a-feira a partir das 16 horas - tel. 767-2035
End.: Av. Amaral Peixoto, 364 (Entrada pela Tra-
Quaresma, 30), sala 210 - tel. 767-2035

col. Vertebral
Dr. Ueliton Vianna
DOENÇAS REUMÁTICAS
(Prof. de Reumatologia da Facul-
dade de Medicina da Universidade
Federal do Rio de Janeiro)
Cons.: R. Juiz Moacir Marques
Morado, n. 72
Horário: 2as, 4as e 6as-feiras, a
partir das 17 horas.
Hora marcada: tel. 767-0691
- Nova Iguaçú

Dr. Alberto Erasmi Pilotto
CANCEROLOGIA
EXAMES PREVENTIVOS
Tratamento das Doenças do Aparelho
Genital Feminino
Diariamente, das 10 às 20 horas - COM HORA
MARCADA. - Sábado: de 9 às 13 horas
Rua Onix, 7 - Sobrado - Mesquita
TELEFONES: 796-1246 e 767-1158

Dr. Edison Mattos
PÓS GRADUADO EM CARDIOLOGIA PELA PUC
DOENÇAS DO CORAÇÃO E VASOS
CHECK-UP - ELETROCARDIOGRAFIA DINÂMICA
Cons.: Rua Otávio Tarquino, 74, S/402 - Fone: 767-0133
2a, - 3a, - 4a e 6a -feira das 14 às 18 hs.
RESIDENCIA, Tel.: 767-7041

Ouvidos
nariz
Garganta
Dr. Donald Peloso
Especialista em Otorrinolaringo-
logia pela Assoc. Médica Brasileira
CRM RJ 12712
Consultório: Rua Cel. Francisco
Soares, 71,
2a e 5a -feira, das 17 às 20 horas.
Hora marcada pelo tel. 767-9612
Residência - 767-5232

UNIMED NOVA IGUAÇU
assistência nacional de saúde
- ASSISTÊNCIA MÉDICA EM CONSULTÓRIO
PARTICULAR
- CONTRATOS COLETIVOS E INDIVIDUAIS
- EXAMES LABORATORIAIS
- INTERNAÇÕES
- INFORMAÇÕES: R. PROF.ª VENENA CORREIA
TORRES, 140 - TEL. 767-0263 (ao lado do Ins-
tituto de Educação de Nova Iguaçú).

Horário: das 13 às 20hs. - 3as. e 5as.-feiras
DR. EDUARDO DA SILVA VAZ
Pediatria - Puericultura e Vacinas
CONSULTÓRIO
Av. Gov. Amaral Peixoto, 409 - sala 201
Nova Iguaçú - Est. do Rio

2as e 4as-feiras das 8 às 12 horas
(Marcar a partir das 13,30 horas)
ELIZABETH DA SILVA VAZ
PSICÓLOGA
Psicodiagnóstico, Orient. p/Gestantes
Psicoterapia Infantil
CONSULTÓRIO
Rua Quintino Bocaiuva, 25 - sala 505

Dr. NILSON PEÇANHA FERNANDES
CLÍNICA MÉDICA
HORARIO:
MANHÃ: 2a, 4a e 6a - das 8 às 11 hs.
TARDE: De 2a. a 6a. - das 16 às 19 hs.
Cons. Trav. Almerinda Lucas de Azeredo, 11 - Conj. 404
Reid. - Tel. 795-2139 - Nova Iguaçú
Convênio: Sasse, Sind. Professores TV GLOBO e ABSP
Consultas também com hora marcada.

Dr. Eduardo Brigagão da Silva
Ortopedia - Traumatologia
Reumatologia - Fisioterapia e Raios-X
CENTRO DE TRATAMENTO
AMBULATORIAL LTDA.
R. Cel Francisco Soares, 221
Diariamente, inclusive sábados e domingos
NOVA IGUAÇU

DR. CESAR FERREIRA
(DERMATOLOGISTA)
PÓS GRADUADO PELA U.F.R.J.
Cns.: Travessa Regina, 79, próximo ao Esporte Clube
Iguaçú. - Tel. 767-1256.
Consultas: 2a., 4a. e 6a., após as 16 horas, 3a. e 5a.
com hora marcada.

DR. J. GOULART
Clínica e Cirurgia dos Olhos
Departamento de Glaucoma - Estrabismo (Exercícios)
- Neuro-oftalmologia -
Prescrição de Óculos
DIARIAMENTE À TARDE
Consultório: Rua Otávio Tarquino, 74 -
Apto. 201 - 2º and.
EDIFÍCIO MERCANBANK - Tel.: 767-1724
Residência: Rua Frutuoso Rangel, 137 - Nova Iguaçú

ALICE IZABEL TAVEIRA
(PSIQUIATRA)
adultos e crianças
(atendimento psiquiátrico e psicoterápico)
Credenciada pela PETROBRAS e pela Caixa dos
Funcionários do Banco do Brasil
Consultório: Rua Quintino Bocaiuva, 25/1005
Horário: 2a. e 6a.-feiras das 14 às 18 horas.

PAGINA 7
CL ES
"Os Inconfidentes" foi
apresentado no Arcádi...

Em comemoração ao dia da morte de Tiradentes, a Associação de Educação Artística da Prefeitura Municipal de Nova Iguaçú, promoveu ontem a apresentação da peça "Os Inconfidentes" no Teatro Arcádia. O espetáculo, com duração de 30 minutos, com a presença de um bom público, foi realizado no formato de pessoas de reconhecimento (família de Tiradentes) e Washington Freire, dirigidos pelo professor de Música, Celso Moscaro, entre eles: Marcos M... e...
A peça será apresentada logo mais, às 20 horas, no Teatro Arcádia, e se espera um público maior prestado pelo grupo de alunos iguaçuenses. O preço do ingresso custa R\$ 1,00 para atender especialmente à classe estudantil.
Esta peça foi apresentada em diversas escolas da cidade. Entre os alunos que não foram apresentados, estão os alunos do IEAP e os alunos da 2ª turma do Instituto de Educação Santo Antônio, nas atividades do curso de História do IEASA, que tem se destacado com nível de ensino e objetivos elaborados, com diversas matérias.
A Banda de Música do Centro Educacional José do Patrocínio esteve participando no último sábado (dia 15), da programação "A Escola está em movimento" em colaboração com o Colégio Estadual de Nova Iguaçú. A banda participou na apresentação do trabalho de conclusão de curso, realizado no Colégio Estadual de Nova Iguaçú, sob a orientação do professor de Música, Celso Moscaro.
As apresentações da Banda de Música do Centro Educacional José do Patrocínio, realizadas em cada domingo e quarta-feira, vão chegando em Nova Iguaçú e no dia 30 de março, os músicos de Nova Iguaçú, dos irmãos Holanda, contaram com a presença de alunos do Colégio Estadual de Nova Iguaçú, sob a orientação do professor de Música, Celso Moscaro.

RECREIO

No próximo dia 29, será encerrada a exposição de obras de arte do grupo de alunos do Instituto de Educação Santo Antônio, nas atividades do curso de História do IEASA, que tem se destacado com nível de ensino e objetivos elaborados, com diversas matérias.
A Banda de Música do Centro Educacional José do Patrocínio esteve participando no último sábado (dia 15), da programação "A Escola está em movimento" em colaboração com o Colégio Estadual de Nova Iguaçú. A banda participou na apresentação do trabalho de conclusão de curso, realizado no Colégio Estadual de Nova Iguaçú, sob a orientação do professor de Música, Celso Moscaro.
As apresentações da Banda de Música do Centro Educacional José do Patrocínio, realizadas em cada domingo e quarta-feira, vão chegando em Nova Iguaçú e no dia 30 de março, os músicos de Nova Iguaçú, dos irmãos Holanda, contaram com a presença de alunos do Colégio Estadual de Nova Iguaçú, sob a orientação do professor de Música, Celso Moscaro.

CL ESCOLAR

"Os Inconfidentes" foi apresentado no Arcádia

Em comemoração ao dia alusivo à morte de Tiradentes, a Assessoria de Educação Artística da Prefeitura Municipal de Nova Iguaçu promoveu ontem a apresentação da peça "Os Inconfidentes", de Celso Mosciaro, Assessor de Educação Artística do Município, no Teatro Arcádia. O espetáculo teve início às 20 horas, com a presença de um bom público.

O elenco foi formado por pessoas de reconhecida fama em termos de teatro em Nova Iguaçu, entre eles: Marcos Mirelli, Eunice Santiago e Washington Fchine, dirigidos pelo próprio Celso. A peça resume-se numa apresentação crítica dos fatos que sucederam a Inconfidência Mineira, culminando-se na morte de Tiradentes. Seus personagens, perfeitamente encarnados pelos atores que formaram o elenco de "Os Inconfidentes", refletem claramente os anseios e sofrimentos sentidos pelos inconfidentes.

A peça deverá ser apresentada logo mais, às 20 horas, no Teatro Arcádia, e se espera um público maior prestigiando o grupo de atores iguaçuanos. O preço do ingresso custa Cr\$ 10,00, para atender especialmente à classe estudantil.

Esta peça já foi apresentada em diversas escolas da Baixada Fluminense, sobre a direção de Celso Mosciaro, autor da peça, e o seu conteúdo não é desconhecido do público, o que levou Celso a dar uma nova feição à parte de expressão corporal. Com isso a Assessoria de Educação Artística tem contribuído para o lazer do público iguaçuano, carente de maiores opções em termos de espetáculos.

"Um grito parado no ar" na SESNI

Foi apresentado no último sábado (dia 15), no auditório da Sociedade de Ensino Superior de Nova Iguaçu — SESNI, a peça "Um grito parado no ar", de Gianfrancesco Guarnieri, pelo grupo "Grutha", formado pelos alunos da Faculdade de Comunicação, Hélio Alonso e assistido por um grande número de alunos das diversas faculdades da SESNI.

O elenco era formado pelos universitários: Valentim Becida, Carlos Alves, Lena Brasil, Goretti Costa, Raul Belfort, Cleyber Fintelman e Humberto Rangel, dirigidos por Peninha Araújo. A montagem deste espetáculo pelo Grupo Grutha, surgiu da necessidade de expressar o problema em que passa os grupos amadores brasileiros, sentidas pelos participantes do Grutha e refletidas na peça de Guarnieri.

A peça deverá ser apresentada na quarta-feira pelo Grupo Grutha, às 20 horas, ao preço de Cr\$ 20,00 o ingresso, no auditório da SESNI. Este espetáculo vem sendo apresentado também na SESNI com o objetivo de incentivar o grupo de teatro mantido por aquela sociedade de ensino, visando unir um número maior de interessados para produzirem trabalhos de maior nível cultural.

Esta é mais uma promoção da Coordenadoria de Assuntos Culturais da Sociedade de Ensino Superior de Nova Iguaçu, dirigida pelo Prof. Juiz Cezar da Silva, que vem promovendo trabalhos para o enriquecimento cultural da classe universitária iguaçuana.

GALERIA

Borges de Medeiros

HISTÓRIA

Antonio Augusto Borges de Medeiros, grande político brasileiro, nasceu em Caçapava do Sul, RS, em 1864. Diplomado pela Faculdade de Direito do Recife, integrou-se, no Rio Grande do Sul, ao Partido Republicano, liderado por Julio de Castilhos. Foi promotor público e, logo após a proclamação da República, chefe de polícia do seu Estado. Eleito deputado federal (1890), ao ser dissolvido o Congresso Nacional reuniu-se a Castilhos na oposição ao Governo Federal, o que resultou na renúncia do Marechal Deodoro da Fonseca da presidência da República. Governador do Rio Grande do Sul (1897), foi também desembargador do antigo Tribunal Superior do Estado e novamente chefe de polícia. Outra vez governador do Estado (1902-1907), tornou-se chefe do Partido Republicano gaúcho com a morte de Castilhos (1903). Voltou ao Governo do Rio Grande do Sul em 1912, reelegendo-se em 1917 e 1922. Esta última reeleição provocou luta armada no Estado, com oposição chefiada por Assis Brasil, conflito que só cessou com a



assinatura do Tratado de Pedras Altas. Apoiou a Revolução de 1930 e a Revolução Constitucionalista de São Paulo (1932), sendo então vencido pelas forças federais nas localidades de Canguçu e Serro Alegre. Preso na Ilha Rasa (GB), foi depois confinado no Recife, em liberdade vigiada. Promulgada a Constituição de 1934, foi anistiado e retornou ao seu Estado. Eleito Deputado Federal, perdeu o mandato com a instauração do Estado Novo (1937).

Borges de Medeiros morreu em Porto Alegre, no ano de 1961.

DR. JOÃO LUIZ DO NASCIMENTO

Repercutiu dolorosamente no Colégio Leopoldo a notícia do falecimento do seu ex-aluno, Dr. João Luiz do Nascimento.

Diante dos alunos e professores, na quadra Prof. Leonidas da Silva Barros, foi lido o boletim do dia, finalizando o preito de estima e saudade da diretoria do Educandário ao ilustre morto.

Boletim de 30/03/78

A Diretoria do Colégio Leopoldo, consternada, hipoteca inteira solidariedade à Exma. Família do Dr. João Luiz do Nascimento, sepultado ontem, em nossa cidade. O ilustre homem público, nascido em Nova Iguaçu, foi aluno querido do Colégio Leopoldo, no tempo do seu saudoso diretor-fundador.

Cidadão patriota e cristão, foi prefeito de nossa terra e obteve o maior número de votos nas últimas eleições para o mesmo cargo. Sacrificado, no entanto, pela legenda de seu partido.

Ao saudoso iguaçuano, amigo querido do nosso Educandário e, particularmente da família de Leopoldo Machado, o respeito e a saudade do Colégio Leopoldo.

RECREIO

os alunos do IEAP em todas as suas necessidades. No próximo dia 6 de maio será realizado um campeonato de xadrez na Sala de Xadrez do IEAP.

No próximo dia 29 de abril será encerrada a exposição do escultor Leonidas (Léo), na Galeria de Arte Pleno Sol (Av. Mal. Floriano, 1784 — loja 11). Léo está com sua exposição desde o dia 1.º de abril com trabalhos seus, todos em madeira. Para o mês de maio ainda não tem nada confirmado sobre quem ocupará a Galeria de Arte Pleno Sol. A Galeria funciona diariamente das 8 às 18 horas.

Os alunos das 3.ªs séries do 2.º Grau do Instituto de Educação Santo Antonio estão bastante envolvidos com as atividades do curso pré-vestibular do IESA, que este ano tem se destacado com o bom nível de ensino e apostilas objetivas elaboradas por professores especializados nas diversas matérias. Os alunos do Curso de Patologia Clínica estiveram empenhados pedindo alimentos aos seus colegas de outras séries e cursos, bem como dando a sua contribuição para serem doados às instituições de amparo aos menores abandonados do Município.

As apresentações do Grupo Faz-Acontece vem melhorando a cada domingo e sua temporada vai chegando ao fim. Ainda estará em cartaz neste domingo e no dia 30 com a peça "Os músicos de Bremen", dos irmãos Grimm, uma fábula infantil com músicas de Chico Buarque de Holanda, contidas em "Saltibancos". O ingresso custa apenas Cr\$ 15,00.

Os alunos de 2.º Grau do Colégio Padrão estiveram visitando na última segunda-feira as dependências do Refinaria Duque de Caxias. A visita foi bastante proveitosa e acompanharam os alunos, diversos professores de várias disciplinas. Durante a visita, os alunos do Colégio Padrão receberam informações sobre o modo de trabalho, a importância da Refinaria no contexto político, social e econômico da Nação e também sobre a história da criação daquela refinaria e seus propósitos.

A Academia de Letras e Artes de Nova Iguaçu (ALANI), enviou carta-circular aos seus acadêmicos, datada de 14 de abril, contendo informações básicas dos assuntos discutidos em sua última reunião realizada a 8 de abril. Entre os itens contidos na carta-circular encontra-se o que diz respeito ao Anuário-78, com a reeleição da comissão para a sua elaboração e determinando regras para a colaboração no Anuário. Na última reunião da ALANI ficou tratado também a realização de um concurso anual para acadêmicos de outras entidades. Para este ano o tema do concurso será "Fraternidade" e ao primeiro colocado será concedida a posição de membro correspondente da ALANI.

A Banda de Música do Centro Educacional José do Patrocínio esteve participando no último sábado (dia 15), da programação "A Escola está na praça" em colaboração com diversas escolas estaduais. A Banda ainda participou na última quarta-feira (dia 19), de um trabalho cívico-escolar em São João de Meriti. As provas bimestrais do CEJP já estão sendo realizadas e os seus alunos estarão envolvidos na avaliação do primeiro bimestre deste ano letivo até o dia 28 deste mês. A tarde o CEJP mantém aulas de judô, canto coral, ginástica rítmica e o treinamento da Banda Mirim, dirigida pelo maestro Sandoval com a participação de crianças de 7 a 12 anos. A Banda Mirim deverá se apresentar durante um ano para depois começar as suas apresentações.

O curso de supletivo de 1.º Grau a ser preparado pelo Instituto de Educação Afrânio Peixoto deverá estar pronto dentro em breve com aulas noturnas. Foi inaugurada a nova sala do Serviço de Orientação Educacional. O SOE, liderado pelo Prof. Wanda Sampaio Faustino, vem funcionando diariamente nos três turnos, com a colaboração de diversos professores e está preparado para atender todos

OS LIVROS, MAIS VENDIDOS DA SEMANA

- ◆ "Universo em desencanto", vol. 2 — Cr\$ 100,00 — 326 págs. — Editora Manuel Jacinto Coelho.
- ◆ "O dinheiro", de Arthur Herley — Cr\$ 95,00 — 408 págs. — Editora Nova Fronteira.
- ◆ "Resgatem o titanic", de Clive Cussler — Cr\$ 98,00 — 365 págs. — Editora Record.
- ◆ "A reencarnação", de Peter Proud — Cr\$ 60,00 — 198 págs. — Editora Civilização Brasileira.

- ◆ "O choque do futuro", de Alvin Toffler — Cr\$ 80,00 — 407 págs. — Editora Artenova.
- ◆ "O encontro marcado", de Fernando Sabino — Cr\$ 45,00 — 285 págs. — Editora Record.
- ◆ "O Satanista", de Dennis Wheatley — Cr\$ 88,00 — 410 págs. — Editora Record.
- ◆ "Campos Salles, o perfil de um estadista", dois volumes — Cr\$ 90,00 cada — 335 págs. (vol. 1) e 664 págs. (vol. 2) — Livraria Francisco Alves Editora.
- ◆ "Massacre em Canaã", de Jean Barthelemy — Cr\$ 110,00 — 411 págs. — Livraria Francisco Alves Editora.

O ARCEBISPO DE JOÃO PESSOA
D. JOSÉ MARIA PIRES
 estará no próximo dia 30 de abril, no
Centro de Formação de Líderes
 (Rua Aymorés n. 3, Moquetá)
 para proferir palestra sobre
DIREITOS HUMANOS
 CONTAMOS COM A SUA PARTICIPAÇÃO

UNIMED
 NOVA
 IGUAÇU
 saúde
 CONSULTORIO
 INDIVIDUAIS

ENINA CORREIA
 (ao lado do In-
 açu).

5as. -feiras
 SILVA VAZ
 Vendas

sala 201
 Rio

2 horas
 horas)
 VAZ

restantes

sala 505

ERNANDES

11 hs.
 19 hs.
 do, 11 — Conj. 44
 Nova Iguaçu
 TV GLOBO e ABSF
 marcada.

da Silva

ologia
 e Raies-X
 MENTO
 DA.
 es, 221
 s e domingos

RRREIRA

STA)
 A U.F.R.J.
 mo ao Esporte Clube
 7-1256.
 s 16 horas, 3a. e 5a.
 cada.

LART

dos Olhos
 (Exatidão)
 ógica —
 TARDE
 Tarquino, 76 —
 and. — Tel.: 767-1724
 X — Tel.: 767-1724

TAVEIRA

o e psicoterapia)
 PAS e pela Caixa de
 enco do Brasil
 no Bocalva, 25/1006
 das 14 às 18 horas.

Notícias 78

HUMPHREY
GUABIRABA

Festa de São Jorge

Comeceram ontem os festejos em louvor a São Jorge na Igreja de Nossa Senhora de Fátima e São Jorge, às 18 horas, com a participação da Big Banda Brasil, seguida de missa celebrada no templo. Os festejos tiveram prosseguimento com diversas barraquinhas de jogos e comestíveis.

A festa terá prosseguimento hoje e se encerrará amanhã (dia 23). Para hoje está previsto o funcionamento de leilões de prendas, churrasco, música e muitas outras atrações. O programa para amanhã consta de: Alvorada, Missas às 7, 8, 9 e 10 horas (esta última será solene, celebrada pelo Frei Celso, Horta Novais, orador sacro). A procissão de São Jorge sairá às 17 horas e, logo após, missa no templo oficiada pelo Pe. Tarcísio França. À noite também estarão funcionando as barracas, tendo como grande atração um "show" do Circo Fringuinha.

Estação brilhantíssimo esta festa as bandas Lira Fluminense e a do Liceu Pire. Médice. Os convidados especiais são o Prefeito Municipal, Ruy de Queiroz, e o Presidente da Câmara, Mauro de Castro, e o vice-prefeito, Rubem Peixoto. O presidente de honra é o Bispo Diocesano, D. Adriano Hypólito. A Comissão de Festeiros foi assim formada: Presidentes — Dr. Elnio Braga, Mariuzinha Braga, Jemil Mazuf e Célia Alves Borges; vice-presidentes — Dr. José David Lopes e Beth Lopes, Edson Reis e Maria Reis, Erbio Chernicharo e Marrazinha Évora; secretárias — Luiz Martins de Azeredo e Neolito Portela Vigné; tesoureiros — Julio de Matos e Maria da Glória Pinho.

SNAIK BAR



O Snaik Bar está cada vez mais movimentado, recebendo diariamente grande afluência de clientes. O Snaik Bar vem também melhorando a sua linha de bom atendimento, com caldo-de-cana a toda hora, salgadinhos e bebidas Brahma. Na foto, vemos um pequeno aspecto do movimento diário do Snaik Bar.

ARTHUR SALLES
TEXEIRA

Completa 85 anos no último dia 13, o Sr. Arthur Coutinho Salles Teixeira, figura admirada e das mais estimadas de tradicional família Salles Teixeira.

VENDE-SE

Prédio e terreno à Rua Barros Junior, 347. É mais uma área medindo 4.000 m², ao lado do campo da AA Filhos de Iguacu. Tratar à Rua Paiva Teixeira, 116. (2-2)

PROGRAMA DO NICC

O Presidente do Nova Iguaçu Country Club, Dr. Luiz Carlos Guimarães, enviou-nos a programação social para os meses de abril e maio. Para o próximo dia 26 de abril está previsto o início do Torneio de Canastra Paraguaia, com premiação aos primeiros e segundos colocados e os baralhos serão cedidos pela Vulcan S.A. Dia 28, às 22hs, encontro de casais em baile "show" com a participação de Lúcia e os Dalton's.

O Dia das Mães será comemorado no dia 14 de maio, com um almoço e "show" com o cantor Claudio Faissal, terno de Sinuca e Buraco, competições infantis, sessão de desenhos animados para as crianças, jogo de futebol entre casais e solteiros. No dia 26 de maio, outro encontro de casais, com um "show" do sambista Luiz Alirão.

A Diretoria do NICC comunica que já iniciou o pagamento das dívidas com direitos autorais e Receita Federal e até o final deste ano espera nada dever a ninguém, contando com a colaboração de todos.

SAMBA NA BELIA-FLOR

No último domingo de abril, as 5 Alas de Ouro estarão promovendo uma sensacional tarde e noite dançante com três fabulosos conjuntos: Sam Show, Charme e os Deltas. O sambão se iniciará às 12 horas, com um almoço dançante e se prolongará até às 4 horas da manhã do dia 1.º de maio.

SHOWS DAS CHURRASCARIAS

Para hoje à noite, as churrasarias mais frequentadas aqui em Nova Iguaçu, estarão apresentando a seguinte programação:

MINUANO — "show" com a Ala Show da Beija-Flor de Nilópolis, acompanhada pelo elenco da casa: Miro Freitas, Carlinhos Polydoro e o Conjunto Minuano.

FAZENDA — "show" com Wanderley Cardoso e Bebeto à meia-noite.

ILGO — "show" de Ana Rosely, que estará apresentando os sucessos de seu recente elepê gravado pela CID. Acompanhamento do Quarteto Schoro e ainda "show" com o excelente Ed Nelson.

ANIVERSÁRIO DE LENI

A jovem Leni Ferreira da Silva aniversariou no último dia 18. Leni é secretária da Imobiliária e Administradora Mello e a passagem de seu aniversário foi bastante comemorada pelos seus colegas de serviço.

CONVITE 'AS MULHERES

O Centro da Mulher Brasileira promoverá um encontro em Nova Iguaçu, no dia 29 de abril, às 15 horas, no Patronato São Vicente de Paula, na Praça Santos Dumont. Nesse dia será proferida uma palestra sobre o papel da mulher no mundo atual.

Conferência na SOESP

O CORREIO DA LAVOURA, como sempre apoiando os eventos culturais de Nova Iguaçu, pôde constatar a satisfação dos cirurgiões-dentistas, que compareceram dia 30 de março p.p. ao Serviço Odontológico Especializado Dr. Ivan Fonseca, quando o Dr. Pylyp Nakonechny Netto pronunciou brilhante e atualizada conferência sobre CIRURGIA PRE-PROTÉTICA E DE DENTES INCLUSOS.

O conferencista, Dr. Pylyp Nakonechny Netto, impressionou a todos por seus conhecimentos e espírito de pesquisa, trocando informações técnicas com os presentes no tocante ao problema dos insucessos protético em decorrência das necessidades cirúrgicas muitas vezes indispensáveis para a solução de um problema.

Entre os presentes destacamos o Dr. Ivan Fonseca (Diretor-Administrativo da SOESP), Dra. Denise Gomes da Silva (Diretora Técnica da SOESP), Dr. Pedro Barata Teixeira (protesista), Dr. Fábio Pereira (cirurgião), Dr. Jairo Ribeiro (endodontista), Dr. Celso Vinagre (odontopediatra), Dra. Lídia Helena Lopes Quaglio (odontopediatra) todos da SOESP. Compareceram também, os Drs. Islan Batista Pereira, Paulo Antonio da Silva Ribeiro, Luiz Carlos Araújo, Agamenon Souza Rosa, Katia Teixeira de Mello e Jacy Teixeira.

A Associação Brasileira de Odontologia de Nova Iguaçu, como sempre se fez representar nas pessoas dos Drs. Genison Rocha Pereira e Edison Costa Silva.

O Sr. José Ribamar Pereira, tesoureiro da SOESP, após patrocinar um coquetel aos presentes, informou que a Dra. Denise Gomes da Silva, Diretora Técnica da SOESP, já tem programada nova palestra para o mês de abril, sempre com o objetivo de aprimorar técnica e culturalmente a Odontologia Iguacuana.

AZULEJOS E PISOS?

Casa MAT. Iguacu Ltda.

Rainha dos acabamentos tais como: azulejos, pisos, cerâmicas, aços inoxidáveis etc. Grande estoque permanente — temos sempre saídas e promoções a preços abaixo do custo. Av. Marechal Floriano, 1.612 (em frente ao ponto da EVANIL)

SOM POLYVOX Delta
APARELHOS DE SOM MATERIAL ELETRÔNICO
TELE RADIO SERVICE
AV. NILO PEÇANHA 64 - CENTRO COMERCIAL VM LOJA 2 - NOVA IGUAÇU
TEL. 767-7977

SNAIK BAR

- CALDO DE CANA
- SUCO DE LARANJA ESPECIAL
- VITAMINAS
- SALGADOS
- BEBIDAS BRAHMA

O ponto de Comunicação — comando de Humphrey Guabiraba.
AV. AMARAL PEIXOTO, 389 — NOVA IGUAÇU

CASA ADRIANINO

Fogos de Artifício — Caça — Pesca — Instrumentos
Músicas — Loteria Esportiva

Rua Getúlio Vargas, n. 8 — N. Iguaçu-RJ
(Em frente ao Rotatório do Cine Iguaçu)
tel. 767-8655

CORREIO DA LAVOURA

uma publicação de Avelino de Azeredo & Cia. Ltda.
CGC 30.749.394/0001 INSCR. 3538462

REDAÇÃO E OFICINAS:
Rua Luiza Lambert, 91 — tel. 767-0209

DIRETORES:
Avelino Martins de Azeredo
Luiz Martins de Azeredo

EDITOR-CHEFE:
ROBINSON BELEM DE AZEREDO

COLABORADORES:
Luiz Zizi de Oliveira, Vilson Freitas Te-

xelra, Ademar Moscoso, Humphrey Guabiraba, Eleazar Diniz, José Luiz de Souza, Celso Martins e Licínio Costa.

DISTRIBUIÇÃO:
Gerson Belem de Azeredo.

● LEIA E ASSINE O CORREIO DA LAVOURA, O MAIS TRADICIONAL SEMANÁRIO DA BAIXADA FLUMINENSE

rosalem UNIFORMES COLEGIAIS
UNIFORMES — TECIDOS E CALÇADOS — VENDA A CRÉDITO
Travessa Rosinda Martins, 70/74 — Telefone: 767-8344 — NOVA IGUAÇU — Estado do Rio

ESPORTES

ADEMAR MOSCOSO

CONSELHO REELEGE NIELSEN COM INSULTO DE MARCO AURÉLIO

Pelo que nos tem sido informado, sabemos que o Sr. Nielsen Louzada vem realizando uma boa administração na Mesquita Futebol Clube...

Em virtude de fatos como esse é que o nosso esporte cada vez se esvazia mais...

QUEIMADOS X FLAMENGO

Os desportistas Esio e Arenga estão movimentando o Departamento de Futebol Mirim do Queimados FC...

TORNEIO DO VOLANTES

Mais uma rodada realizou-se domingo passado, pela manhã, com os jogos dos torneios de futebol infantil e juvenil...

ONZE UNIDOS É LÍDER

Com 6 pontos ganhos, a equipe do Onze Unidos AC vem liderando o Torneio de Pelada que está sendo realizado em Anzóde Araújo...

FESTIVAL DA BOLA/78

Promovido pelo Centro de Atividades do Serviço Social do Comércio (SESC), realiza-se nesta cidade o torneio de futebol social, dentro da promoção "Festival da Bola/78"...

SOCIAIS

Transcorreram ontem os aniversários dos desportistas Tomaz de Castro Pereira Neto e Adalberto Cantalice...

Morro Agudo derrota a Mesquita e assume a liderança da Copa 78

Domingo passado, teve prosseguimento a Copa da Cidade de Nova Iguaçu (edição 78), com a realização de sua quarta rodada...

EQUIPES

Miguel Couto - Nivaldo; Jarile, Vavau, Paulinho e Neco; Valtinho, Ivinho e Delson; Babá (Sabará), Roberto e

Naldo Mesquita - Flávio; Jacaré, Nelson, Gilvan e Bira; Tuca, Guedes e Zila; Fagundes (Elias), Lula e Jorge Luiz.

OUTROS RESULTADOS

Nos demais jogos disputados pela Copa da Cidade, verificaram-se os seguintes resultados: Potyguar 1 x Volantes 1...

na Copa Arizona. Por motivo idêntico, ou seja, por ter participado recentemente do Supercampeonato de Clubes Campeões, o Morro Agudo só disputou duas partidas até agora pela Copa da Cidade...

QUINTA RODADA

A Copa 78 prosseguirá amanhã com a realização da quinta rodada, quando serão disputadas as seguintes partidas: Mesquita x Filhos de Iguazu...

TELMO SAGROU-SE CAMPEÃO DO TORNEIO ABERTO DE XADREZ

Sob a coordenação do Prof. Manoel Antonio Miguéis, o Iguazu Basquete Clube promoveu o III Torneio Aberto de Xadrez...

guéis (garota de 6 anos), 14.º Luna; 15.º Jorge Tavares; 16.º Paulo César; 17.º Arnaldo; e 18.º Reinado Monteiro.

CERTAME DE 78

O VIII Campeonato Iguazu Individual de Xadrez, promovido pela LDNI, será iniciado no dia 29 deste mês...

nhã, na sala de xadrez do IBC.

CALENDÁRIO

O enxadrista Manoel Antonio Miguéis, Assessor de Xadrez da LDNI, programou para este ano, além do certame oficial as seguintes promoções: 18/06 - V Campeonato Feminino e V Campeonato Infantil-Juvenil; 5/08 - VI Campeonato Juvenil; 17/09 - Torneio Ruy Félix Dall'Agno; 24/09 - Torneio Ruy Afrânio Peixoto; 1.º/10 - Torneio Maia Vinagre; 14/10 - I Campeonato Estudantil; e 26/11 - IV Campeonato de Equipes.

Fureca se queimou com o bandeirinha Simeão. Disse o conhecido desportista que o referido Simeão não entende bolufas do riscado...

Estagiárias da SEMEC não recebem aumento municipal

A Secretaria Municipal de Educação e Cultura (SEMEC) não pagou as estagiárias contratadas no mês de março...

A contratação das estagiárias foi o suficiente para completar as vagas das aulas sobrecarregadas de alunos...

ALUGUEL

Para seu doente que precisa de cama hospitalar não compre Alugue Rua Dr. Otávio Marquino, 238, Loja 16...

ALUGA-SE

Uma casa tipo sobrado, na Travessa Quaresma, própria para escritório ou consultório. Aluguel: Cr\$ 8 mil. Tratar à Rua Francisco Baroni, 957, na parte da manhã.

CARDIOLOGIA - CHECK-UP CARDIOVASCULAR. PROVA DE ESFORÇO - ELETROCARDIOGRAFIA. Dr. Francisco Rodrigues de Paula Filho. R. Juiz Moacir Marques Morado, 58, sala 605...

Serviço Odontológico Especializado. DR. IVAN FONSECA. CRO/RJ - N. 34. CGC N. 28711547/001. CFO N. 97. Convênios: SASSE, Socia Clube, Petrobrás, Corfa, Montepio da Família Ferroviária, Souza Cruz, Patronal INPS. Especialidades: Odontológicas, Crianças e Adultos, UNIMED.

CONTABILIDADE NELSON BORNIER LTDA. Organização de Empresas - Assistência Fiscal e Comercial - Balanços etc. Escritório, Av. Nilo Peçanha, 291 soberturas (SEDE PRÓPRIA). Tel. 767-1747 - N. Iguaçu - RJ.

ORJUCO - MORETTI CONTABILIDADE. Legalização de Firmas, Escritas Fiscais e Comerciais, Imposto de Renda Física e Jurídica e demais serviços contábeis. O bom senso na escolha. Av. Gov. Amaral Peixoto, 373 - S/204. Tel. 767-8559 - Nova Iguaçu - Estado do Rio

ALUGUEL. CAMA FAWLER. Para seu doente que precisa de cama hospitalar não compre Alugue Rua Dr. Otávio Marquino, 238, Loja 16. Tratar pelo telefone 767-5272.

ALUGA-SE. Uma casa tipo sobrado, na Travessa Quaresma, própria para escritório ou consultório. Aluguel: Cr\$ 8 mil. Tratar à Rua Francisco Baroni, 957, na parte da manhã.

RUY DRIBLOU A IMPRENSA PARA NÃO DAR ENTREVISTA. Agradecido às notícias do jornalista da Escola M... Ruy driblou a imprensa para não dar entrevista...