

Juizado fecha Orfanato que não assistia o menor

Por ordem do Dr. João Nicolau Spyrides, Juiz de Menores da Comarca de Nova Iguaçu, agentes do Juizado fecharam, na última segunda-feira, dia 12, o Orfanato Nancy de Oliveira, que funcionava num prédio localizado na Rua Dr. Barros Junior, nº 655, nesta cidade. Neste Orfanato, cerca de 20 menores, na faixa etária dos 6 aos 12 anos, ali internados, vinham recebendo um tratamento considerado como desumano.

Sobre os menores ali internados não se mantinha, conforme apurou a nossa reportagem, nenhum controle por falta de um prontuário. A alimentação deficiente e a falta de tratamento médico tornaram as crianças daquele Orfanato tão ou mais abandonadas do que as que perambulavam pelas ruas da cidade.

AÇÃO NA JUSTIÇA

A diretora do Orfanato Nancy de Oliveira não se conformou com a decisão do Juiz, pois alegou que a Assistente Social Marly Serrano Lopes fizera denúncias falsas sobre o Orfanato e também que o Chefe dos Comissários, Aldir Coelho da Rocha, chegou até mesmo a invadir a sede do Orfanato sem apresentar a competente ordem judicial. Ela ainda acusa o Sargento Aldir Coelho da Rocha de a ter empurrado para dentro da Kombi que recolheu as crianças.

RELATORIO

Depois de visitar o Orfanato Nancy de Oliveira, a Assistente Social Marly Serrano Lopes achou por bem propor ao Juizado o fechamento do mesmo, depois de concluir pela impossibilidade de mantê-lo dentro das condições anti-humanas em que vinha funcionando.

No seu relatório, a Assistente Social Marly Serrano Lopes afirmou o seguinte: que no Orfanato não existe uma diretora para comandar e organizar a instituição; que a responsável não tem condições de introduzir valores no comportamento alimentar e higiênico dos menores; que falta iniciativa para recorrer aos recursos da comunidade etc. O relatório da Assistente Social ainda faz menção à carência de atividades educacionais e recreativas, concluindo: «A alimentação é deficiente e não há serviço médico e odontológico».

A FEEM DEVOLVE AS CRIANÇAS

Ao retirar as crianças do Orfanato Nancy de Oliveira, o Juiz Nicolau Spyrides determinou que elas fossem encaminhadas ao Centro de Recepção e Triagem III, localizado em Niterói. Mas para surpresa de todos, horas depois os agentes da Delegacia de Menores de Nova Iguaçu retornavam com as crianças, trazendo ainda um comunicado daquele Centro de Recepção e Triagem, nos seguintes termos:

«Exmo. Sr. Dr. João Nicolau Spyrides:

Dirigimo-nos a V. Excia. a fim de comunicar que deixamos de receber os menores encaminhados através do ofício nº 164/78, de 08-06-78, desse Juízo, em virtude de não termos autorização da Sra. Presidente, que no momento se encontra ausente da Fundação, por motivo de força maior.

Outrossim, solicitamos que todos os menores a nós encaminhados sejam relacionados nominalmente.»

Sugerimos a V. Excia. que qualquer encaminhamento desta natureza seja feito em contato prévio a Sra. Presidente desta Fundação.»

De volta, as crianças ficaram aguardando um local para o qual deveriam ser encaminhadas. O impasse foi resolvido quando os menores foram alojados no Orfanato Pastor Agostinho Valério de Souza, em Japeri, de onde seriam novamente encaminhados para a FEEM, na primeira oportunidade.

ALDIR E MARLY TRANQUÍLOS

O Sargento Aldir e a Assistente Social Marly Serrano Lopes estão tranquilos quanto à possibilidade da Sra. Nancy de Oliveira, diretora do Orfanato, levá-los à Justiça.

Aldir Coelho da Rocha informou à nossa reportagem que agiu com toda a serenidade e que não empurrou a Sra. Nancy de Oliveira, visto que ela, segundo Aldir, viajou em seu carro juntamente com mais três crianças. As outras dezessete, do total de vinte, foram transportadas numa Kombi. Aldir disse também, ao contrário do que tenta provar a Sra. Nancy de Oliveira, que agiu em obediência a uma determinação do Juiz de Menores e não por iniciativa própria.

A Assistente Social Marly Serrano Lopes também se encontra tranquila. Ela afirma que o Orfanato Nancy de Oliveira não tinha as mínimas condições de funcionamento. «Aliás — disse —, em nosso Município existem cerca de deztoito orfanatos. Conheço todos e nenhum deles, posso garantir, tem condições de dar efetiva assistência aos menores.»

Professores consideram caótica a situação do ensino no Município

Um grupo de professores, desencantados com as autoridades e com seu Sindicato, estão organizando um movimento para denunciar ao Ministro da Educação, as irregularidades do ensino no Município de Nova Iguaçu.

Afirmam os porta-vozes do movimento que o Sindicato dos Professores, preocupado com problemas políticos, não defende os interesses das classes, vítima da má política educacional dos governos do Estado do Rio e do Município de Nova Iguaçu.

MAQUINA ELEITOREIRA

Afirmam os denunciantes (cujos nomes não serão divulgados a fim de se evitar perseguição particular) que durante mais de uma década a Professora Natividade Patrício Antunes instalou uma verdadeira ditadura no ensino do Município. Cercando-se do que existe de mais retrógrado no setor educacional, a veneranda professora montou uma verdadeira máquina político-eleitoral em benefício do senhor José Haddad. Ali predomina o favoritismo, a falta de justiça e respeito aos professores e funcionários. Respira-se — dizem os denunciantes — uma atmosfera suspeita de conchabulos, de acordos e arranjos entre o órgão estadual e algumas diretoras de colégios. O filitismo instituiu-se padrão na vida da CRECEL. Assim, como de preferência se nomeiam parentes para cargos chave do ensino.

IRREGULARIDADES

Entre as inúmeras irregularidades do ensino estadual no Município, os denunciantes destacam: falta de professores em inúmeros colégios, chegada de Engenheiro Pedreira, no ano passado, a ter aulas de apenas duas disciplinas e as turmas receberem

certificado de conclusão, sem os alunos terem recebido aulas das demais disciplinas. No IENI — dizem — até hoje não há professores de Didática, Português e Administração.

No Ginásio Estadual de Belford Roxo não há higiene, os alunos são tratados como animais, com gritos e ofensas morais. Ali — afirmam — impera o protecionismo, sendo um dos mais beneficiados o ex-Prefeito, Professor Joaquim de Freitas, que tem uma única obrigação: assinar o ponto.

O Grupo Escolar D. Walmore está em completo estado de abandono, tanto na parte administrativa como na parte educacional. No turno da noite — acrescentam — as alunas preenchem as aulas vagas em companhia dos mais perigosos elementos, escandalizando as famílias do local.

No Ginásio Estadual de Miguel Couto, a Professora Arlete não comparece, asorbada que está na direção do colégio do atual Prefeito. A carga horária da escola não é cumprida, com maior descaço da Inspectora. No Ginásio Estadual Venina Torres, em Morro Agudo, cobram-se taxas exorbitantes, que são obrigatórias mesmo aos alunos mais carentes de recursos.

A presença da diretora não é sentida no colégio, em virtude de suas inúmeras obrigações em outros locais.

No que tange ao ensino estadual no Município — afirmam —, medidas urgentes devem ser tomadas para salvar o que ainda resta da nefasta direção da Professora Natividade Antunes à frente do ensino estadual no Município de Nova Iguaçu.

REDE MUNICIPAL IGUAL OU PIOR

Mas as irregularidades no ensino aqui no Município de

Nova Iguaçu não estão apenas restritas às escolas estaduais. Segundo os denunciantes, a rede pública de escolas do Município está igual ou pior que as da área do Estado.

USO DE DOIS DIÁRIOS

Nos colégios particulares, o ensino — segundo os denunciantes — também é caótico, resultado da incapacidade do CRECEL. Em muitas escolas particulares adota-se o uso de dois diários (aliás — adiantam — isto ocorre também na maioria das escolas estaduais e municipais), um para mostrar ao Inspetor (com a carga horária completa), e outro com as «arrumações» que interessam à escola. O número de aulas exigido por lei é desta forma burlado, pela anotação de aulas fictícias nos diários escolares.

DEPENDENCIAS DAS ESCOLAS SÃO ALUGADAS EM TROCA DE AÇÚCAR

Precisariamos de várias reportagens para contar um pouco das irregularidades no ensino público e particular no Município de Nova Iguaçu — enfatizam os denunciantes —, mas resumindo — dizem — basta dizer o que se segue: em algumas escolas, no horário noturno, as professoras abandonam as salas de aula para irem assistir novelas. No Colégio Roberto Silveira as dependências da escola são alugadas em troca de açúcar. No Floripes Rocha, as bagunças e irregularidades são tantas que os próprios alunos estão se reunindo em pequenos grupos para decidir o que fazer para defender os seus direitos. Na Escola Luis de Lemos, cuja «diretora» é protegida pelo obscuro Vereador José Pereira de Mendonça (estes termos foram usados pelos denunciantes), as alunas são atacadas pelos desocupados que diariamente se plantam na porta da escola, sem a mínima admoestação da direção.

MONTEIRO LOBATO

O Prefeito de Nova Iguaçu — continuam os denunciantes —, no seu propósito de desmoralizar o ensino público em benefício do ensino à varejo que ministra em seus inúmeros colégios, montados sobre o «farrigerado» salário educacional (8 ao todo), trazendo na fachada, para enganar os incautos, a pomposa denominação do ex-Presidente Médici, continua recebendo inúmeras matriculas, enquanto nomeia o candidato derrotado a Prefeito de Nilópolis, Prof. Armando Arosa, para a direção de um dos conceituados colégios do Município, o Monteiro Lobato. Essa ato de desmoralizar o ensino público do Município, principalmente no que tange à Escola Municipal Monteiro Lobato, começou com a nomeação do esquizofrênico Prof. Sérgio Moreira (o Babão). Hoje, naquele colégio, tudo não passa de uma vergonhosa encenação dos velhos tempos do Monteiro da Rua Treze de Maio.

No Monteiro Lobato, hoje em dia, o professor deixa de dar aula por falta de giz e não tem material didático para ministrar as suas explicações. E mais: «venda ilegal de caderneta, criação de uma cantina cujos empregados são os próprios alunos, a apropriação da televisão, compra-

(CONCLUI NA PAG. 2)

FERROS VELHOS PROLIFERAM SEM FISCALIZAÇÃO DA POSTURA

A proliferação desenfreada do comércio de ferro velho ao longo da Rodovia Presidente Dutra e em outras partes do Município voltou a ser duramente atacada pelos vereadores na sessão plenária realizada na noite de quinta-feira última, sob a direção do Presidente da Câmara, Vereador Mauro Ferreira de Castro.

Quem iniciou as denúncias contra esse tipo de comércio tentando demonstrar as irregularidades que o caracterizam foi o Vereador Armando Dias (MDB). Já em outras ocasiões o representante oposicionista ocupara a tribuna da Câmara para reclamar contra as inúmeras irregularidades que se verificam nesse tipo de comércio.

Continuando a sua campanha contra a instalação de ferros velhos em Nova Iguaçu Armando Dias fez um apelo ao Chefe do Executivo iguaçuano no sentido de não ser mais concedido alvará de localização para tais estabelecimentos comerciais em Nova Iguaçu. Alegou o orador que, além de enfeitar as estradas de Nova Iguaçu em toda a extensão da Dutra, o citado comércio em nada contribui para os cofres da Municipalidade, porque um considerável número desses estabelecimentos são irregulares, com seus proprietários ficando cada vez mais ricos à custa de lesarem o fisco.

Acrescentou Armando Dias que o comércio de ferro velho está proliferando de forma assustadora e é um grande incentivo para os continuados roubos de carros que são «depenados» durante a noite naquelas «arapucas».

O Vereador Celso Barroso Valentim (ARENA) apertou o orador para dizer que, se a Postura atuasse de fato como órgão fiscalizador, isso não aconteceria. Entretanto, lamentava: «Eles estão apenas interessados em tomar baixas das mãos dos garçons no centro da cidade». O emendista José Américo da Silva, em aparte seguinte, alegou que só mesmo a Postura pode acabar com o abuso das irregulares instalações de ferros velhos, informando ainda que a maioria deles são licenciados pelo Estado. Foram concedidos ainda apertes aos Vereadores José Pereira de Mendonça, Cléber Machado de Miranda, todos insistindo na mesma ordem de denúncias.

Mauro Ferreira de Castro contesta decisão do Juiz de Menores

O Vereador Mauro Ferreira de Castro, Presidente da Câmara Municipal de Nova Iguaçu, na sessão plenária da última quarta-feira (dia 14), ocupou a tribuna para criticar o fechamento do Orfanato Nancy de Oliveira. O Presidente da Câmara voltou ao assunto na sessão do dia seguinte, quinta-feira, e no período destinado a «tema livre» disse que, ao contrário do que foi proclamado, o Orfanato Nancy de Oliveira tem perfectas condições de funcionamento, com fartura de comestíveis, vestes, roupas de cama — inclusive com lençóis de boa marca —, disse —, camas beliche e outros móveis e utensílios. Mauro Ferreira de Castro disse ainda que tudo isso fora constatado por ele próprio, em visita que fizera ao rotelizado Orfanato. Para o Chefe do Legislativo iguaçuano a decisão tomada pelo Juiz de Menores prejudicou em muito as crianças. «Elas foram arrancadas — enfatizou Mauro — de um verdadeiro lar para perambular numa Kombi sem qualquer conforto, para depois serem entregues ao Orfanato Evangelico Agostinho Valério de Souza, em Japeri, cujo diretor, o bom Pastor Cosmos, não tem condições de abrigar os menores que saíram do Orfanato Nancy de Oliveira».

O Presidente Mauro Ferreira de Castro foi apertado pelos vereadores Carlos Migno Gomes, Cléber Machado de Miranda, Americo dos Santos, José Americo da Silva e Jorge Gama de Barros. Este último sugeriu, inclusive, que se criasse uma Comissão de Vereadores no sentido de se proceder a um levantamento sobre todos os orfanatos existentes no Município.



Na Câmara, o Vereador Mauro Ferreira de Castro contestou veementemente a decisão do Juizado no fechar o Orfanato Nancy de Oliveira.

Monta-Gotas

Assine o CORREIO DA LAVOURA

Tipografia São Sebastião

Bazar Americano

FERRAGENS ALUMINIOS-LOUÇAS TINTAS-CRISTAIS BRINQUEDOS ARTIGO PARA PRESENTES

ABÍLIO AUGUSTO PASSO RUA N.º 108 - JARDIM SÃO CARLOS - N.º 20440 - IONE 3048

ENFOQUE

LUIZ ZIZI DE OLIVEIRA

A decisão da Convenção Nacional do Movimento Democrático Brasileiro, realizada dia 21 de maio próximo passado, no auditório Nereu Ramos do Congresso Nacional, em Brasília, aprovando a participação do partido oposicionista nos colégios eleitorais dos Estados (visando beneficiar os adesistas do RJ), provocou uma profunda decepção na camada popular mais identificada com o programa partidário. Estes setores rejeitaram tal decisão como uma traição aos 14 anos de lutas travadas pelos democratas brasileiros.

Foram 14 anos de lutas, período em que as camadas mais esclarecidas da sociedade brasileira, com o risco de sua própria vida, emprestaram o seu total e irrestrito apoio à ação política que se travava contra o regime de exceção, transformando o Movimento Democrático Brasileiro numa verdadeira trincheira de resistência ao regime ditatorial que se instalou no Brasil após o golpe militar de 31 de março de 1964.

A concordância das cúpulas emedebistas, com o apoio efetivo e decisivo do chamado "grupo autêntico", em participar de uma frente pela redemocratização, estruturada fora do partido oposicionista e liderado por figuras seguramente comprometidas com as forças dominantes, responsáveis pela maioria dos atos governamentais combatidos durante todo esse longo tempo por essas camadas esclarecidas, foi, sem sombra de dúvidas, uma traição aos postulados básicos do partido.

Se amplas camadas e segmentos sociais, tanto na área civil como militar, estão dispostos a fazer uma auto-crítica muito bem, mas que ingressem então no MDB, que por sua própria história é a verdadeira "frente nacional pela democratização brasileira".

Transferir essa bandeira de luta para um movimento nascido de frustrações (o Sr. Magalhães Pinto queria ser candidato oficial do Planalto), ou para dar alternativas ao próprio sistema (general Euler), na hipótese da inviabilidade da candidatura Figueiredo, não nos parece a melhor saída para a Oposição brasileira.

A Oposição, representada pelo MDB, já é uma frente que vem lutando desde a implantação do Estado de Exceção pela restauração da plenitude democrática. Essa decisão jogou por terra todo um passado de luta do partido oposicionista, que durante vários anos sofreu todos os tipos de perseguição e repressão, estimulados e aplaudidos por esses senhores que, de uma hora para outra, querem se apresentar mais realistas que o Rei.

POLÍTICA MINERAL BRASILEIRA

Recebemos, com os cumprimentos do Deputado Federal Oswaldo Lima (MDB-RJ), documento que registra a atuação do representante fluminense na Câmara Federal na qualidade de Presidente da CPI de Minérios, cujo relatório, conclusões e recomendações estão contidos num volumoso Projeto de Resolução, de 1.221 páginas.

de Minérios —, é um importante documento que por si só desperta respeito naqueles que, com zelo, dedicação e patriotismo, procuraram, na Câmara Federal, defender os interesses do Brasil, investigando e avaliando a Política Mineral Brasileira.

INDIQUE CINCO AMIGOS

Acusamos, também, o recebimento do livro do Deputado J.G. de Araújo Jorge, intitulado "Luta Democrática em Várias Frentes", acompanhado de uma carta, onde o parlamentar carioca diz: "O voto é a pedra com que o eleitor prepara a argamassa dos alicerces do regime democrático. E uma alavanca de montanhas. Nas próximas eleições você será juiz, e do seu voto dependerá a sentença que julgará o Sistema, o Governo, afinal sentado no banco dos réus."

Não abdique deste seu direito. Faça justiça. Nesta hora em que somos, ao mesmo tempo, advogados e promotores, defendendo os que precisam de ajuda, acusando os que abusam do poder, vamos precisar de seu voto.

J.G. de Araújo Jorge é, atualmente, um dos mais combativos e autênticos representantes do povo de nosso Estado.

PRÁ FRENTE, EXPLORAÇÃO!

Enquanto o nosso povo, cheio de esportividade e amor pelas cores da bandeira brasileira, grita a todo peito "prá frente, Brasil", os eternos exploradores, patrocinadores de toda essa euforia e alienação, aproveitam o embalo para arrancar da população de nosso País os últimos vinténs.

É chorante, meus senhores, o triste espetáculo que estamos assistindo. Toda a Nação pára e vive em função de um possível gol do Brasil, nesta Copa do Mundo, cujo montante gasto daria para construir inúmeras escolas ou mesmo hospitais.

Enquanto o povo grita "prá frente, Brasil", os goles largos, detentores do monopólio de gêneros de primeira necessidade, vão saqueando, sob os olhares omisso do Governo, a mísera bolsa de nossa gente. Um funcionário de um destes supermercados me confidenciou que, ele e outros companheiros, funcionários no turno, passaram uma noite toda somente remarcando o preço das mercadorias.

E não é preciso ninguém dizer nada, pois todos nós estamos sentindo na carne o preço de nossa produção. Aumentou tudo: carne, arroz, pão, condução, leite, batatas, verduras, legumes, açúcar etc.

De minha parte, pouco estou interessado se nós vamos ou não ser campeões de futebol. Eu gostaria que fôssemos campeões de arfura, de saúde, de cultura, de liberdade, de justiça e paz.

CARITAS PRESTA CONTAS

A CARITAS DIOCESANA DE NOVA IGUAÇU, responsável pela ação social da Diocese, prestou contas de suas atividades no ano de 1977, quando, somente no setor profissionalizante, contribuiu para a formação de 20 eletricitistas, 52 soldadores, 260 datilógrafos, 320 enfermeiras do lar, 1.250 costureiras, 350 cozinheiras, 280 em crochê, 230 em tricô, 400 em artesanato, 375 em pintura de tecidos, 1.100 em arranjo de flores e ornamentação, 460 pedicures, manicures e cabeleleiras (es) e 260 em maquiagem.

Isto sem contar com os setores de saúde, educação e jurídica, com apenas Cr\$ 269.000,00 de verba federal e Cr\$ 12.200,00 de verba estadual.

O pessoal da CARITAS deveria dar um cursinho às nossas autoridades públicas, de como canalizar os recursos financeiros dos cofres públicos em benefício do povo.

SENADOR BIOTÔNICO

Afirmam por aí que o nosso veterano e pessimista Deputado José Haddad está de olho numa cadeira de "biônicos" no Senado da República. Afirmam que suas esperanças estão voltadas para a possibilidade de o MDB não participar dessa engraçadíssima eleição de senador. Mas como a fila é grande, o nosso Haddad não chega sequer a estar incluído entre os possíveis biônicos. Ele é simplesmente um candidato a Senador Biotônico.

A COORDENAÇÃO DAS ASSOCIAÇÕES DE BAIROS? QUER DAR APOIO AO RUY

Na última reunião da Coordenação das Associações de Bairros, ligada à CARITAS Diocesana, ficou decidido que as Associações de Bairro e Centros Comunitários enviariam abaixo-assinados ao Sr. Prefeito de Nova Iguaçu, hipotecando-lhe o irrisório apoio sobre a retirada dos famigerados roletões dos ônibus.

Acontece que algumas Associações e Centros Comunitários não aceitaram tal decisão, já que o próprio Prefeito resolveu, através de portaria, não receber abaixo-assinados de pessoas que não fossem proprietárias de imóveis. O Prefeito, com tal portaria não queria ouvir as reivindicações do povo, e agora (bem feito!) não deve receber abaixo-assinado hipotecando-lhe apoio.

OS OPORTUNISTAS CUMPRIMENTAM GETÚLIO DE MOURA

Me disseram que aproximadamente 1.500 pessoas compareceram à festa de bodas de ouro do Sr. Getúlio Barbosa de Moura e Senhora. Alguns órgãos da imprensa local enalteceram a popularidade do Sr. Getúlio de Moura, afirmando que aquele ato veio demonstrar o quanto o "velho cacique" é querido "pelo muito que fez por essa terra".

Nada disso, meus senhores. Acho o Sr. Getúlio Barbosa de Moura um dos homens mais inteligentes de Nova Iguaçu. Um homem merecedor de muitas homenagens e de muitas críticas. Mas o que levou aquela gente toda ao seu sítio de Santa Rita foi simplesmente o caráter oportunista e carreirista de nossa classe política. O Sr. Getúlio Barbosa de Moura é homem ligado ao futuro Governador do Estado, e dizem, inclusive, que será um dos membros do secretariado do próximo Governo emedebista. Por isso, lá estavam as mesmas pessoas que, minutos antes, às escondidas, o criticavam. Compareceram por respeito ao velho político iguaçuano. E o Sr. Getúlio sabe disso. Sabe, por que nos momentos mais difíceis de sua vida pública, quando cassado o seu mandato, muitos daquelas pessoas que ali estavam sorridentes, lhe viraram as costas.

Receba, Sr. Getúlio Barbosa de Moura, juntamente com a sua digníssima esposa, os nossos parabéns, sem bajulação nem endeusamento, pois não desejo ser de forma alguma incluído naquela multidão. Poucos foram os que ali compareceram com a seriedade e o respeito que lhe estou prestando nesta nota.

Professores consideram caótica a situação do ensino no Município

(CONCLUSÃO)

da pelos alunos, para o Grêmio, por um dos membros da direção, desaparecimento de todo o material esportivo, utilização indevida das dependências da escola pelo funcionário Ari Perreira, utilização do servente-noturna para venda de doces e salgadinhos na escola, utilização da mecanógrafa para trabalhos particulares, o não cumprimento da carga horária exigida por lei,

a não existência de disciplinas obrigatórias conforme o currículo, o não cumprimento de prazo para a entrega de declarações e certificados, o não cumprimento de horários no curso noturno e as investidas pouco recomendáveis do corpo docente. Eis algumas das irregularidades existentes atualmente naquele que foi o Colégio orgulho da rede municipal de ensino.

SERVIÇO

ONIBUS

Horário e local de partida dos ônibus intermunicipais de Nova Iguaçu:

Nova Iguaçu-Paracambi — saída da Rodoviária Getúlio de Moura. Horário: 5; 5,30; 6; 6,30; 7; 7,50; 8,30; 9; 9,30; 10; 10,30; 11; 11,30; 12; 12,30; 13; 13,30; 14; 14,30; 15; 15,30; 16; 16,30; 17; 17,30; 18; 18,30; 19; 19,30; 20,10; 21; 22 horas.

Nova Iguaçu-Pati de Alfres — saída da Rodoviária Getúlio de Moura. Horário: 6,10; 7; 8; 10; 12; 13; 14; —; 15,30; 16,30; 17; 18,15; 19; 20,10; 21,30 horas.

Nova Iguaçu-Barra Mansa (via Volta Redonda) — saída da Rodoviária Getúlio de Moura. Horário: 4,30; 4,45; 5,45; 6,45; 7,45; 8,45; 9,45; ... 10,45; 12,45; 13,30; 14,30; ... 15,45; 16,45; 17,45; 18,45; ... 19,45 21 horas. Aos domingos, saída às 22 horas.

Nova Iguaçu-Niterói (via Ponte) — saída da Rodoviária Getúlio de Moura. Saídas de meia em meia hora a partir de 4h50m até às 23 horas.

Nova Iguaçu-Niterói (via Magé) — saídas da Rodoviária Getúlio de Moura. Saídas de meia em meia hora, a partir das 4 horas até às 22 horas.

Nova Iguaçu-Teresópolis — saída da Av. Mal Floriano (em frente ao Sândão). Somente às segundas e sextas-feiras, às 8,30 e 19,30 horas.

Nova Iguaçu-Angra dos Reis — saída da Av. Mal Floriano (em frente ao Sândão). Horário: 7; 12; e 17 horas.

Nova Iguaçu-Três Rios — saída da Av. Mal Floriano (em frente ao Sândão). Horário: 6; 8,30; 10,30; 12,30; 16,30; 18,30 horas. Aos domingos, saída às 20 horas.

Nova Iguaçu-Barra do Piraí — saída da Av. Mal Floriano (em frente ao Sândão). Horário: 7; 9,30; 11,30; 14,30; 17,30 horas. Aos domingos, saída às 20 horas.

Nova Iguaçu-Petrópolis — saída da Av. Mal Floriano (em frente ao Sândão). Saídas de meia em meia hora, a partir das 4h30m até às ... 20h30m.

TRENS

Os trens suburbanos que partem de Nova Iguaçu com destino a D. Pedro II, com parada em Nilópolis, Deodoro e Engenho de Dentro, circulam nos seguintes horários: 4,33; 4,53; 5,13; 5,33; 5,53; 6,13; 6,53; 6,59; 7,13; 7,37; 7,53; 8,13; 8,33 e 8,48 horas. Além desses horários, todos os trens com partida de Nova Iguaçu são paradores e circulam até as 23h08m. Os trens com destino a Japeri partem de Nova Iguaçu às 4,53 e circulam até as ... 23h22m.

CARTÓRIO DO 11º OFÍCIO

Darcilio Ayres Raunheitti

TABELIÃO E ESCRIVÃO
ESCRITURAS — CONTRATOS — FIRMAS — INVENTÁRIOS

Rua Getúlio Vargas, 56 — Tel. 767-5510 — N. Iguaçu



SNAIK BAR
É O PONTO DE COMUNICAÇÃO PARA AQUELE BATE-PAPO!
E você ainda saboreia salgadinhos, vitaminas, sucos e o melhor caldo de cana da Cidade. Venha e traga um Amigo.
Av. Anaral Paisote, 389 N. Iguaçu RJ



PEDRA BRITADA E PÓ DE PEDRA
M PEDREIRA VIGNÊS S.A.
Telefone - FABX - 767-4117

PAGINA 3
Luiz Thomaz
A CASA DE ORAÇÃO DA DIOCESE DE NOVA IGUAÇU

... que a Casa de Oração de Nova Iguaçu é o centro espiritual da Diocese de Nova Iguaçu. Ela será construída em um terreno de 100 metros quadrados, na Av. Anaral Paisote, 389, em Nova Iguaçu. O projeto foi elaborado pelo arquiteto Luiz Thomaz. A obra será iniciada em breve e deve ser concluída em alguns meses. A Casa de Oração será um espaço para a oração, a meditação e a reflexão. Ela será aberta a todos os fiéis da Diocese e também a visitantes. O projeto foi aprovado pelo Conselho Diocesano de Obras e o Conselho Municipal de Obras. A obra será financiada pelo Conselho Diocesano de Obras e pelo Conselho Municipal de Obras. A obra será iniciada em breve e deve ser concluída em alguns meses. A Casa de Oração será um espaço para a oração, a meditação e a reflexão. Ela será aberta a todos os fiéis da Diocese e também a visitantes. O projeto foi aprovado pelo Conselho Diocesano de Obras e o Conselho Municipal de Obras. A obra será financiada pelo Conselho Diocesano de Obras e pelo Conselho Municipal de Obras.

... que a Casa de Oração de Nova Iguaçu é o centro espiritual da Diocese de Nova Iguaçu. Ela será construída em um terreno de 100 metros quadrados, na Av. Anaral Paisote, 389, em Nova Iguaçu. O projeto foi elaborado pelo arquiteto Luiz Thomaz. A obra será iniciada em breve e deve ser concluída em alguns meses. A Casa de Oração será um espaço para a oração, a meditação e a reflexão. Ela será aberta a todos os fiéis da Diocese e também a visitantes. O projeto foi aprovado pelo Conselho Diocesano de Obras e o Conselho Municipal de Obras. A obra será financiada pelo Conselho Diocesano de Obras e pelo Conselho Municipal de Obras. A obra será iniciada em breve e deve ser concluída em alguns meses. A Casa de Oração será um espaço para a oração, a meditação e a reflexão. Ela será aberta a todos os fiéis da Diocese e também a visitantes. O projeto foi aprovado pelo Conselho Diocesano de Obras e o Conselho Municipal de Obras. A obra será financiada pelo Conselho Diocesano de Obras e pelo Conselho Municipal de Obras.

... que a Casa de Oração de Nova Iguaçu é o centro espiritual da Diocese de Nova Iguaçu. Ela será construída em um terreno de 100 metros quadrados, na Av. Anaral Paisote, 389, em Nova Iguaçu. O projeto foi elaborado pelo arquiteto Luiz Thomaz. A obra será iniciada em breve e deve ser concluída em alguns meses. A Casa de Oração será um espaço para a oração, a meditação e a reflexão. Ela será aberta a todos os fiéis da Diocese e também a visitantes. O projeto foi aprovado pelo Conselho Diocesano de Obras e o Conselho Municipal de Obras. A obra será financiada pelo Conselho Diocesano de Obras e pelo Conselho Municipal de Obras. A obra será iniciada em breve e deve ser concluída em alguns meses. A Casa de Oração será um espaço para a oração, a meditação e a reflexão. Ela será aberta a todos os fiéis da Diocese e também a visitantes. O projeto foi aprovado pelo Conselho Diocesano de Obras e o Conselho Municipal de Obras. A obra será financiada pelo Conselho Diocesano de Obras e pelo Conselho Municipal de Obras.

... que a Casa de Oração de Nova Iguaçu é o centro espiritual da Diocese de Nova Iguaçu. Ela será construída em um terreno de 100 metros quadrados, na Av. Anaral Paisote, 389, em Nova Iguaçu. O projeto foi elaborado pelo arquiteto Luiz Thomaz. A obra será iniciada em breve e deve ser concluída em alguns meses. A Casa de Oração será um espaço para a oração, a meditação e a reflexão. Ela será aberta a todos os fiéis da Diocese e também a visitantes. O projeto foi aprovado pelo Conselho Diocesano de Obras e o Conselho Municipal de Obras. A obra será financiada pelo Conselho Diocesano de Obras e pelo Conselho Municipal de Obras. A obra será iniciada em breve e deve ser concluída em alguns meses. A Casa de Oração será um espaço para a oração, a meditação e a reflexão. Ela será aberta a todos os fiéis da Diocese e também a visitantes. O projeto foi aprovado pelo Conselho Diocesano de Obras e o Conselho Municipal de Obras. A obra será financiada pelo Conselho Diocesano de Obras e pelo Conselho Municipal de Obras.

... que a Casa de Oração de Nova Iguaçu é o centro espiritual da Diocese de Nova Iguaçu. Ela será construída em um terreno de 100 metros quadrados, na Av. Anaral Paisote, 389, em Nova Iguaçu. O projeto foi elaborado pelo arquiteto Luiz Thomaz. A obra será iniciada em breve e deve ser concluída em alguns meses. A Casa de Oração será um espaço para a oração, a meditação e a reflexão. Ela será aberta a todos os fiéis da Diocese e também a visitantes. O projeto foi aprovado pelo Conselho Diocesano de Obras e o Conselho Municipal de Obras. A obra será financiada pelo Conselho Diocesano de Obras e pelo Conselho Municipal de Obras. A obra será iniciada em breve e deve ser concluída em alguns meses. A Casa de Oração será um espaço para a oração, a meditação e a reflexão. Ela será aberta a todos os fiéis da Diocese e também a visitantes. O projeto foi aprovado pelo Conselho Diocesano de Obras e o Conselho Municipal de Obras. A obra será financiada pelo Conselho Diocesano de Obras e pelo Conselho Municipal de Obras.

... que a Casa de Oração de Nova Iguaçu é o centro espiritual da Diocese de Nova Iguaçu. Ela será construída em um terreno de 100 metros quadrados, na Av. Anaral Paisote, 389, em Nova Iguaçu. O projeto foi elaborado pelo arquiteto Luiz Thomaz. A obra será iniciada em breve e deve ser concluída em alguns meses. A Casa de Oração será um espaço para a oração, a meditação e a reflexão. Ela será aberta a todos os fiéis da Diocese e também a visitantes. O projeto foi aprovado pelo Conselho Diocesano de Obras e o Conselho Municipal de Obras. A obra será financiada pelo Conselho Diocesano de Obras e pelo Conselho Municipal de Obras. A obra será iniciada em breve e deve ser concluída em alguns meses. A Casa de Oração será um espaço para a oração, a meditação e a reflexão. Ela será aberta a todos os fiéis da Diocese e também a visitantes. O projeto foi aprovado pelo Conselho Diocesano de Obras e o Conselho Municipal de Obras. A obra será financiada pelo Conselho Diocesano de Obras e pelo Conselho Municipal de Obras.



Antonio Grilo

Futebol e repressão

O povo viu as ruas para fazer o seu carnaval sem o ruído do Momo, depois do último jogo do Brasil escapando assim do seu dia-a-dia de angústias e sofrimentos e ferasões. Não se deve falar mais nada a respeito dos instintos reprimidos. Psicólogos, sociólogos e outros já cuidaram de analisar o comportamento coletivo do povo nesse instante em que todos, ou quase todos, olham para o relógio e se apressam em contar minutos e segundos à espera de uma nova partida da Seleção Brasileira em terras da Argentina.

Futebol é paixão. No Brasil, o esporte bretão se converteu na música registrada das nossas potencialidades. No campo, o jogador, representando a nossa individualidade, corre, chuta, perde gols, toge da luta, dribla, aguenta-se num momento inesperado, comete uma falta perigosa a sua vontade de vencer. Fora do campo, a lenda. Do mesmo modo, temos aí a repressão coletiva do comportamento coletivo do nosso povo — hoje satisfeito e triste, perdido, ansioso pelo apito final e o registro no placar eletrônico de um resultado que lhe permita gritar pela vitória da Seleção lá na Argentina e pela vitória da Democracia aqui no Brasil. Não foi à toa que depois do jogo contra a Austrália um grupo de torcedores, em ruidosa comemoração pela vitória sofrida nas ruas de Ipanema gritou em uníssono: "Viva a Seleção e abaixo a repressão!"

Afinal pelo futebol, creio, já não me parece tão fácil como em 1970. Antes, nos anos em que o Brasil possuía realmente um grande futebol, quase imbatível, e quando o povo indicava os seus representantes em eleições livres e democráticas, qualquer político, naturalmente se apresentava como torcedor deste ou daquele clube sem que em seguida surgisse alguém para dizer que era o político tal, estava se utilizando do futebol para faturar prestígio popular. A partir do triunfalismo no início dos anos 70, é que as coisas se transformaram, quando o Governo, na esteira da sensacional vitória no México, lançou no espaço a frase lencamente elaborada para ser emitida num momento de falsa espontaneidade, que afinal servia de vinheta para o acantado milite brasileiro: "Ninguém segura mais este País!"

A publicidade, via de regra, não tem compromisso com a verdade, muito pelo contrário. Para um regime que consagrou a impostura, seria necessário lançar mão de todas as vitórias — mesmo as que do regime não dependiam diretamente — como o futebol — para legitimar no seio do povo então deslumbrado a crença de que novos tempos de grandeza e fartura nos aguardavam.

Hoje nada disso dá mais pé. O fanatismo corrente nos tempos de Médici desintegrou-se sob Geisel, por força das contradições do próprio Sistema. O grito de Ipanema vale como alerta e reforça a minha convicção de que o futebol não poderá mais ser utilizado como conduto da alienação coletiva. Reinaldo, o magnífico jogador do Atlético Mineiro, tem consciência de que ele e seus companheiros servirão de cabos eleitorais do Governo, caso o Brasil conquiste o Campeonato Mundial. Esta posição, por si só, já revela um grau de amadurecimento e politização em nosso jogador, ainda que o caso Reinaldo seja assinalado como fato isolado. O craque mineiro, ao fazer a sua constatação, ao mesmo tempo deixa claro que não lhe agrada fazer o papel de boneco de circo, a serviço daqueles que pretendem corromper a saudável atividade esportiva ao transformá-la em instrumento de manipulação da consciência cívica nacional.

O povo, na sua inocência, no fundo reconhece que a Seleção não representa o Governo. O futebol no Brasil, apesar da sua profissionalização, sempre teve uma conotação profundamente olímpica. Na verdade, apesar dos salários milionários, o jogador brasileiro permanece um amador, em sua essência. Por este motivo entendo e acho justa a euforia, o grito, a emoção extravasada de tanta gente. A Seleção, bem ou mal, é um oásis de alegria no deserto de tristeza em que o brasileiro se viu lançado pelo rebaixamento cruel do seu nível de vida. O fervor pelo futebol que explode em cada esquina, em cada boteco, em todas as casas depois de uma vitória do nosso escrete, não pode ser condenado, pois se este fervor existe é porque, com a heia nos pés, nós revelamos uma excelência jamais igualada por qualquer outro país. Em verdade, a explosão do orgulho nacional em torno do futebol apenas compensa a frustração de um povo que, conscientemente ou não, sabe muito bem que fora do campo de jogo, no Estádio em que vivemos, são quase nulas as suas possibilidades de vitória.

negócio é o seguinte:

DEMAGOGIA DA ARENA

"Valcir visita Mesquita" — está é a manchete do "Jornal de Hoje". Mesquita e hoje um trampolim para os candidatos da ARENA fazerem suas demagogias durante a época de eleições. Eles começam a aceitar mentiras para o mesquitense e passando as eleições voltam a ficar na boca de espera. (Hugo Freitas)

CONSTATAÇÃO

A ARENA prega mentira. O MDB é a democracia. (Hugo Freitas)

VASCO DA GAMA

Dinamite (Robertão) descobriu o caminho para que a equipe brasileira rumasse tranqüila para Mendoza e lutar contra o Peru. De lá Direceu mudou a rota para Rosário. E agora, Vascão, qual será o feito histórico para amanhã? (Zéluiz)

CCNFIRMADO

Foi muito bom a seleção canarinho ter treinado na granja. O Peru caiu como um patinho diante dos nossos craques. (Zéluiz)

CELEBRAÇÃO

A torcida brasileira comemurou, na última quarta-feira, um Peru com gosto de bacalhonda. (Zéluiz)

NÃO VAI DAR VALSA

A Seleção Brasileira vinha empatando Primeiro com a Suécia, depois com a Espanha. No sábado último, cobrindo algumas opiniões de torcedores com relação ao jogo com a Áustria, a coisa ficou assim dividida: para uns ia dar valsa (maioria); outros ficavam no "vai dar valsam" (a turma que acreditava no empate). Eu, entre a nostalgia e o momento presente, falava com muita convicção: "Não vai dar valsa". Eu estava certo. Depois do jogo todo mundo estava rindo como se houvesse escutado uma gestosa piada. (Zéluiz)

COFA 78

Depois da vitória de quarta-feira última, fiquei na obrigação de dar um conselho às demais torcidas: mudem para o Vasco pois é uma felicidade ser Vasco. (Zéluiz)

CALOS DO OFICIO

Durante as eleições Mesquita começa a receber visitas de políticos. Durante o ano todo somos os passageiros da aeronávia. (Hugo Freitas)

PARA AMANHÃ

"Corrente, setenta e oito" — "E tudo a médis luz". (Zéluiz)

VIDA BOÊMIA

No dia 13 fui assistir ao "show" de João Nogueira. O "show" é realmente fera de série. O cenário é um bar e o Sérgio Cabral é o varçom que conta estórias enquanto serve chá de maçã e cerveja para os frequentes, que são os músicos. Enquanto o Sérgio fala, os músicos e João dão tapas nas línguas. Enquanto o João canta o Sérgio Cabral, que é meu amigo de porres na Banda de Ipanema, enche a cara. O "show" é batiqum com u e i mesmo) e é muito bom. (Hugo Freitas)

MEUS VIZINHOS SÃO UM BARATO

No domingo, após o jogo contra a Áustria, meus vizinhos apanharam suas latas de cartear água e improvisaram um carnaval na Avenida Manoel Duarte. O luso do boteco deitou e rolou. Acabamos com o estoque de Pitu. Mas era gostoso ver as donas de casa com suas famílias comemorando. Nós estávamos precisando daquela vitória. O bloco improvisado percorreu as ruas Marte, Minerva e Cordura. E o samba comeu. Na Rua Alice o carnaval foi animado com a Banda Furiosa da Vasquita. É isso aí mesquitenses. Uni-vos! (Hugo Freitas)

Cinema

CINE IGUAÇU

Hoje e amanhã: "Os três centuriões", produção de Aldo Fajó, direção de Roberto Mauri, com Roger Brenner, Mímico Palmaça, Tony Freeman e Lisa Gastone. Horário: 13h45m, 16h30m e 19h50m. Colado (censura: 14 anos). "A vingança do dragão chinês", produção chinesa. Horário: 15h29m, 18h20m e 21 horas. Colado (censura: 14 anos).

CINE VERDE

Hoje e amanhã: "Ezequiel sorriu a Deus" (Der placher von St. Pauli), produção Henz Willz, direção de Ralf Olsen, com Curt Jürgens, Heinz Reinecke, Bárbara Lass e Werner Burhos. Horário: 14h, 16h10m e 19h30m. Colorido (censura: 14 anos). "36 matadores chineses", produção chinesa. Horário: 15h30m, 18h30m e 21h30m. Colado (censura: 14 anos).

CINE PAULHÃO

De hoje a terça-feira: "A cruz dos executores", produção Condor Films, direção de Maurizio Lucidi, com Roger Moore, Stacy Keach, Ivo Gerrani e Fausto Tozzi. Horário 12h, 15h45m, 18h30m e 21h20m. Colorido (censura: 18 anos). "A volta do inventivo boxeador chinês" (The manch-hu boxer), produção chinesa. Horário: 13h30m, 17h45m e 20h15m. Colorido (censura: 18 anos).

Ubaldo da Silva (Missa de 1 ano)

Maria Garcia da Silva, filhos e netos convidam amigos e demais parentes para a missa que será celebrada em sufrágio da boníssima alma de seu inesquecível esposo, pai e avô, UBALDINO DA SILVA, às 9 horas do próximo dia 27 (terça-feira) do corrente mês, na Catedral de Santo Antônio de Jacutinga. E desde já antecipam agradecimentos a todos aqueles que comparecerem a este ato de fé cristã. Nova Iguaçu, 13.06.1978.

O EMINENTE JURISTA DR. SOBRAL PINTO

estará no próximo dia 25 de junho, no

Centro de Formação de Líderes

(Rua Aymorés n. 8, Moquetã)

para proferir palestra sobre

DIREITOS HUMANOS

CONTAMOS COM A SUA PARTICIPAÇÃO

SOM POLYVOX
Delta
APARELHOS DE SOM MATERIAL ELETRÔNICO

TELE RADIO SERVICE
AV. NILDO PERAZZINI 04 - CENTRO COMERCIAL, VIM IGAÇU 2 - NOVA IGUAÇU
TEL. 761.7977

Ensino universitário e realidade brasileira

Na década de sessenta as campanhas estudantis já lutavam sob o slogan "mais vagas". Contudo, como se sabe, logo após ao movimento de 1964 o Governo negou matrícula a milhares de excedentes do vestibular do ano anterior, sob a alegação de que o seu aproveitamento tinha sido insatisfatório.

A atitude da Revolução para o atendimento do ensino universitário foi de exclusão marcada pelo alinhamento, mas não pelo problema dos excedentes. As medidas foram sendo tomadas, mas não deixavam ver ainda o caráter insatisfatório que persistiu. Ao observar o problema percebemos que o Governo acima de tudo não se preocupava com a corrupção.

Com um artifício semântico e com um artifício de edital, julgava-se avançar com o problema dos excedentes. A palavra "excedente" simplesmente deixaria de ser utilizada e o vestibular passava a ser um critério classificatório, visto que era então eliminatório. O resultado da medida não tardou a aparecer e hoje não há um diretor de faculdade que se proze que não levante a voz para votar contra o baix nível da nossa população universitária. Pressão está em fazer voltar o vestibular às normas eliminatórias.

Depois foi a vez do surgimento e incremento das faculdades particulares algumas delas tornando-se instituições universitárias. Agora buscava-se aumentar com números a triste realidade do ensino superior no Brasil. Muitas das faculdades descrebro-se, pois a sua ação não tem qualquer participação no processo do desenvolvimento nacional.

AZULEJOS E PISOS

Casa MAT. CONST. Iguaçú

Banho de revestimento, talis como: azulejos, porcelanato, cerâmica, água fria e quente, etc. - sempre em perfeitas condições a preços abaixo do custo. Av. Marechal Floriano, 1.612 - Iguaçú - RJ. (9) 761.8678.



EDUCAÇÃO

Vilson Freitas Teixeira

Ensino universitário e realidade brasileira

Nã década de sessenta as campanhas estudantis já lutavam sob o slogan "mas vagas". Contudo, como se recorda logo após ao movimento de março de 64 o Governu negou matrícula a milhares de excedentes do vestibular do ano anterior, sob a alegação de que o seu aproveitamento tinha sido demagógico.

A atitude da Revolução para o problema do ensino universitário foi de início marcada pelo alheamento, mas as medidas que o problema dos excedentes se agravava de ano para ano, algumas medidas foram sendo tomadas. Não deixavam ver ainda o caráter sistemático que possuíam. Ao observador inadvertido pareceriam apenas medidas isoladas, empenhado que estava o Governo acima de tudo no combate à subversão e à corrupção.

Com um artifício semântico e com um artifício de edital, julgava-se acabar com o problema dos excedentes. A solução era simples: a palavra "excedente" simplesmente deixaria de ser usada pois o vestibular passava a tomar um caráter classificatório, visto que era até então eliminatório. O resultado da medida não tardou a aparecer e hoje não há um diretor de faculdade que se preze que não levante a voz para vociferar contra o baixo nível da nossa população universitária. Frousam até em fazer voltar o vestibular às normas eliminatórias.

Depois foi a vez do surgimento e incremento das faculdades particulares algumas delas tornando-se inclusivas universidades. Agora buscava-se mascarar com números a triste realidade do ensino superior no Brasil. Multiplicadas as faculdades, descobre-se que a sua ação não tem qualquer participação no processo do desenvolvimento nacional.

Veja-se que acontece hoje na área da eletrônica, por exemplo. Apesar das imensas necessidades do País nesse campo, pode-se dizer que o engenheiro eletrônico formado nas nossas universidades sai muito mais preparado do que as exigências do mercado. O que acontece é que toda a indústria eletrônica montada no Brasil, longe de atender as nossas reais necessidades de desenvolvimento, constitui apenas um dos muitos tentáculos do capital estrangeiro que aqui procura empurrar a sua impressionante parafernália eletrônica sem qualquer consideração com o projeto nacional propriamente. Assim a tecnologia eletrônica que nos vem não supre nossas carências e está acima do "know-how" oferecido ao estudante. Logicamente ele vai-se tornar apenas um técnico de nível médio capaz de apertar botões nos momentos exatos... ou propagandista da indústria eletrônica multinacional. A sotificação dos computadores eletrônicos postos no mercado é bem uma prova do que dizemos.

A indústria elétrica é igualmente um retrato dessa situação insustentável. Para Iguçu, pelo seu gigantismo, serão necessárias turbinas e paradores que a tecnologia e a indústria nacionais são incapazes de produzir. Contudo não se vê qualquer incremento na criação das usinas hidrelétricas de pequeno porte em cidades pequenas. Tais hidrelétricas, além de utilizarem tecnologia e material nacionais, seriam instrumentos da descentralização industrial, a cada dia mais necessária pela saturação a níveis insuportáveis do eixo Rio-São Paulo.

E o setor médico? Ai talvez se encontre o principal problema, pois está afeto a uma área extremamente degradada: a saúde do brasileiro. O Brasil

é hoje o único País do mundo que viu crescer o seu Produto Interno Bruto e igualmente os índices de mortalidade infantil. O que sempre tem ocorrido é precisamente o contrário: em qualquer país, o crescimento do PIB coincide com o declínio da mortalidade infantil. Qual será a razão de o Brasil as coisas não se terem passado assim?

Com todo o crescimento do produto nacional, o que se vê é doenças de caráter sanitário, tradicionalmente restritas à área rural, onde os recursos são geralmente mais parcos, assaltaram as cidades. Foi a meningite, a sifilose, a leishmaniose, a doença de Chagas e tantas outras. Agora mesmo o espectro de uma peste africana a dizimar os rebanhos suínos está vindo em polvorosa região vizinhas da segunda maior cidade do País.

Como se comporta o ensino da medicina num país que registra assustadores índices de mortalidade infantil, epidemias e epidemias não controladas, doenças da pobreza incrivelmente disseminadas? Prepara o estudante essencialmente para a medicina curativa e de elite, passa ligeiramente sobre os problemas da medicina social, ataca superficialmente a clínica geral, não atenta para a parte sanitária e se concentra nas especializações onerosas e volatilizadas para faixas diminutas da população.

Que médico no Brasil sonha servir no Ministério da Saúde? Contudo todos sonham com uma clínica particular, com a familiarização, com as maravilhosas engenhocas eletrônicas que a indústria alienígena oferece.

Poder-se-ia prolongar a lista "ad nauseam" que o resultado seria sempre o mesmo. De um lado as exigências nacionais gritantes, do outro a necessidade do mercado reduzida, obrigando o jovem recém egresso da universidade a cruel competição, empilhando-se com todas as suas forças na inglória tarefa de conseguir uma posição. E no meio de tudo a nossa universidade voltada para uma tecnologia importada e de costas para o País.

Se o leitor teve paciência de acompanhar este raciocínio até aqui, deverá estar pensando: "Se tudo isso é verdade, a universidade brasileira está mais do que falida". Eu penso que não. Na realidade ela está em extrema coerência com o sistema político-econômico que vivemos. É exatamente essa universidade, distante, alienada, que interessa ao sistema econômico. Ela continuará fabricando os robôs que consumirão a tecnologia importada e farão o capital estrangeiro faturar mais no Brasil do que em todo o mundo (confere o recém-publicado balanço do City Bank).

Isso é de fato o pior. Se a universidade brasileira, divorciada da nossa realidade fosse excecência dentro do nosso sistema, não há dúvida que ela estaria sendo profissionalizada por todos os lados, e fim de se amoldar às necessidades nacionais. O que se dá é que assim alienada, a universidade cumpre a missão que dela o sistema espera: não questionar nossa realidade, e obedecer dócil aos altos ditames do capital internacional.

RODOLPHO QUARESMA FILHO

O PAÍS

Distante rãs e mula o horizonte, perto canários pulam pelos galhos e dentro da casa de estudo os porco-vejos passeiam pelas paredes. E meninos barrigudos, ventre cheio de vírus e vermes, roem o chão de barro, esbórtio de estrume e pouca vegetação. O sol devagar queima a terra, devagar suga tudo que é vida e os meninos ficam mais magros. Mas não sentem fome, que o hábito os levou a ter a boca seca de saliva e comida.

Pelos direitos fundamentais da vida do homem: educação, saúde, trabalho, alimentação e lazer. Mas os direitos estão nos livros, não na Nação. O País está enfermo. País enverga sob dores e seu povo morre num cotidiano de soluços. Urge gritar nas tribunas e nas prensas, para salvar o miserável. Vemos fazer deste País uma grande Nação e não um solo de imensas fábricas, cercadas de uma imensidão de barracos.

O que vale são as pombas, não seus piolhos, o que vale é o grito, não a saliva; o que vale é a luta, não o silêncio; o que vale é o peito aberto, não a espada de lata. O que vale, em verdade, mas em verdade mesmo, é o Povo, não as comendas.

★ Obrigado, Paulo Brossard.

Óticas JOIA

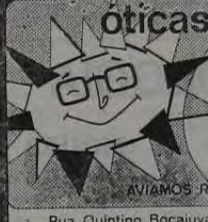

Óculos modernos
consertos serviço rápido
oficina própria

AVIAMOS RECEITAS PARA O MESMO DIA

Rua Quintino Bocaiuva, 43 - Fone 2513 - Nova Iguaçu

HÉLIO CORREDEIRA E SEBASTIÃO CORREDEIRA

(ADVOGADOS)

Especializados em causas trabalhistas da classe dos professores e DIVÓRCIO.
Rua Onix, 53 - loja - tel. 796-2781 - Mesquita.

PAPELARIA - VIDRAÇARIA

Iguaçu

BRINQUEDOS - PRESENTES

Vieira, Irmãos Ltda.

E mais:

- VIDROS
- QUADROS
- MOLDURAS...

... e um mundo de novidades para dar "aquele toque" em suas festas de aniversários, casamentos, batizados e outras comemorações.

Há ainda grande variedade em enfeites, papéis decorativos, forminhas para doces, copos de papel, bichinhos de isopor e farto material escolar e didático.

- TEL. 2308 -

PRAÇA RUI BARBOSA, 13-A
TRAVESSA TREZE DE MARÇO, 59 E 67
NOVA IGUAÇU - ESTADO DO RIO

AZULEJOS E PISOS?

Casa MAT. Iguaçu Ltda.
CONST.

Rainha dos acabamentos tais como: azulejos, pisos, cerâmicas, aços inoxidáveis etc. Grande estoque permanente - temos sempre saídas e promoções a preços abaixo do custo. Av. Marechal Floriano, 1.612 (em frente ao ponto da EVANIL) - Tel. 767-8678.

CASA ADRIANINO

Fogos de Artifício - Caça - Pesca - Instrumentos
Músicas - Loteria Esportiva

Rua Getúlio Vargas, n. 8 - N. Iguaçu-RJ
(Em frente ao Rotatório do Cine Iguaçu)
tel. 767-8655



Mavesa Maracanã Veículos S.A.

AUTOMÓVEIS • UTILITÁRIOS • CAMIONETAS • CAMINHÕES

Concessionário da
General Motors do Brasil S.A.
Detroit Diesel

Av. Getúlio de Moura, 432 - Tel. 766-3110 - 766-3111 - 767-5056 - N. Iguaçu - RJ

Anúncio? CORREIO DA LAVOURA - Você pode anunciar sem precisar sair de casa. Basta pedir pelo novo telefone 767-0209. Ou em nossa Redação: Rua Luiza Lambert, 91.

CL ESCOLAR

FERIADO ADIA ENCERRAMENTO DA FASE ELIMINATORIA

Os jogos que seriam realizados na segunda, terça e quarta-feira foram adiados para a quinta e sexta-feira últimas, em virtude do feriado municipal do dia 13, dedicado ao Padroeiro do Município, sendo "enfocada" também a segunda-feira nas escolas iguaçuenses. Com isso, o encerramento da fase eliminatória de futebol masculino e feminino só foi possível ontem com a realização dos últimos jogos entre os times das chaves A e B, no Ginásio de Esportes Alhino Lobo dos Santos (Escola Municipal Monteiro Lobato).

Os jogos de futebol de salão, que seriam reiniciados na terça-feira, também foram adiados para a quinta-feira (dia 15). A partir da próxima semana os jogos terão seu prosseguimento normal e o Centro Regional de Educação, Cultura e Trabalho (CRECT-Nova Iguaçu) deverá divulgar as novas tabelas dos jogos de semi-final de futebol (masculino e feminino) e as que determinarão o início dos jogos de basquetebol (masculino e feminino) e vôlei (masculino e feminino), sendo que ambas as modalidades serão disputadas em chave única.

Com o "enfocamento" da segunda-feira, e feriado da terça e o jogo da Copa do Mundo na quarta-feira, quem saiu perdendo foram os alunos, pois as aulas foram suspensas naquele dia abrangendo, com isso, a avaliação do segundo bimestre deste ano letivo.

JOGOS

Os jogos que serão disputados esta semana, válidos pela modalidade de futebol de salão, no ginásio do Esporte Clube Iguaçu, serão os seguintes:

Dia 20 (terça-feira), às 13 horas, Gonçalves Dias x Ruy Barbosa; 13h50m, Manoel Pereira x José do Patrocínio; 14h30m, Monteiro Lobato x Castelo Branco; 15h30m, IESA x Wilson.

Dia 22 (quinta-feira), às 13 horas, Santa Marta x Afrânio Peixoto; 13h50m, IESA x Vocacional; 15h40m, Vicentina Goulart x Brasil; 15h30m, Roberto Silveira x Castelo Branco.

GALERIA

Glauco Velásquez

MÚSICA



Glauco Velásquez, compositor brasileiro, nasceu em Nápoles, em 1884. Filho do cantor português Eduardo Medina Ribas e de uma brasileira, veio para o Brasil em 1897, matriculou-se no Instituto Nacional de Música (1898, 1903), trabalhando com Frederico Nascimento (harmonia) e Francisco Braga (contraponto). Seu primeiro concerto (1911) marca profundamente o meio musical da época. Compositor de temperamento inovador, procurou afastar-se das fórmulas tradicionais do idioma musical romântico, então em voga no Brasil, introduzindo em suas composições o cromatismo de Wagner e de C. Franck, e experimentando o politonalismo. Sua música, torturada e dolorida, com os últimos acentos do romantismo dissolvidos em certo misticismo, impressionou os jovens da época, que transformaram o artista no mentor das novas tendências. Após sua morte, fundou-se, por iniciativa de L. Gallet, a Sociedade Glauco Velásquez, para a divulgação e publicação de sua obra. Esta está, porém, pela forma e pelo conteúdo, alheia às

tendências nacionais. Compreende: música de câmara (quatro "Trios" com piano - o último inacabado foi concluído por Darius Milhaud, em 1917); "Sonata" para violino e piano; "Quarteto" para cordas; duas "Fantasias" para violoncelo e piano; diversas peças para esse instrumento; canções ("A fada negra", "A casa do coração", "Na capela", "Mal secreto" etc.); uma ópera inacabada ("Soeur Bertrice" sobre o drama lírico de Maeterlinck) e trechos de música religiosa.

Glauco Velásquez morreu no Rio de Janeiro em 1914.

RECREIO

tecipou desta dinâmica, o Pe. Carlitos, do Centro de Formação de Líderes, prestando uma valiosa colaboração ao trabalho das alunas do curso de Formação de Professores.

A fábula infantil "Os músicos de Bremen", adaptada do conto dos irmãos Grimm e apresentada pelo Grupo Faz-Acontece, no Teatro Arcádia, está completando seis meses de apresentações no domínio, sem interrupção. É, sem dúvida, a peça infantil de maior temporada aqui em Nova Iguaçu, especialmente no Teatro Arcádia. Neste domingo, às 16 horas, será apresentada mais uma vez. A direção é de Charles Serdeira, com a participação no elenco de Jairo Cupertino, Tony Brown, João Dias, Antônio Ricardo e Antonio Carlos Nunes.

Na Galeria de Arte Pleno Sol (Av. Mal. Floriano, 1774 - loja 11), o artista plástico Jadasil expõe os seus trabalhos até o próximo dia 29 deste mês. Os trabalhos consistem de carpintaria e escultura. Os trabalhos representam os sentimentos do artista em relação ao seu dia-a-dia, um grito de revolta às coisas monótonas. A galeria funciona de segunda a sábado, do projeto "Cine - Arte e

No último dia 14 (terça-feira), às 19h30m, a Associação de Educação Artística da Prefeitura Municipal de Nova Iguaçu, apresentou, no Teatro Arcádia, o filme "Artes Plásticas", produzido pela Shell. O filme educativo faz parte do projeto Cine - Arte e Cultura, promovido por equidade assessoria municipal. Outros filmes deverão ser projetados e a entrada para assistir-lhes é franca.

OS LIVROS MAIS VENDIDOS DA SEMANA

- ♦ "Conversa na catedral", de Mario Vargas Llosa - 613 págs. - Cr\$ 130,00 - Livraria Francisco Alves Editora
- ♦ "Os meninos do Brasil", de Ira Levin - 308 págs. - Cr\$ 100,00 - Livraria Francisco Alves Editora
- ♦ "As forças ocultas", de Jim Garrison - 295 págs. - Cr\$ 110,00 - Editora Record
- ♦ "Pais ok, Filhos ok", de Raising Kids - 327 págs. - Cr\$ 95,00 - Editora Art Nova
- ♦ "O carne", de Dennis Shyask e Michel Butcher - 205 págs. - Cr\$ 75,00 - Editora Record
- ♦ "Carapau", de Chico Anísio - 229 págs. - Cr\$ 100,00
- ♦ "De bar em bar", de Judith Rossner - 253 págs. - Cr\$ 65,00 - Editora Record
- ♦ "Canta lá que eu canto cá", Patativa do Assaré - 355 págs. - Cr\$ 85,00 - Editora Record
- ♦ "No verão de 42", de Herman Ranher - 229 págs. - Cr\$ 65,00 - Editora Record
- ♦ "Orca, a baleia assassina", de Arthur Herzog - 213 págs. - Cr\$ 88,00 - Editora Difel

FAÇA AS 4 PRIMEIRAS SERIES DO 1º GRAU NO INSTITUTO SILVA PINTO E APRENDA MESMO

Prof. Candido da Silva Pinto
Método Prático e Eficiente
Aulas intensivas no final da noite, para moças e rapazes
MATRICULAS ABERTAS
RUA BERNARDINO DE MELO, 1379 -
Tel. 767-5284 - NOVA IGUAÇU

FAROL DAS TINTAS

Vende sempre por menos
TUDO PARA PINTURAS

Rua Quintino Bocayuva, 53/55 - Tels. 767-8388 e 767-8384 - Nova Iguaçu - RJ

EDITAIS DE CASAMENTO

CARILTO DE MESQUITA
Em meu cartório estão arquivados os editais de casamento de

Amaro Ferreira Paes, operador de máquinas, e Silvia Martins de Souza, doméstica, brasileiros, solteiros, residentes neste distrito, rua Piaul 13, ele filho de Olacilo Ferreira Paes e Maria Pacheco de Lima, ela filha de Nicomedes de Souza Filho e Maria Martins de Souza.

Enoque de Azevedo Coutinho, mecânico montador, e Emília Corrêa, doméstica, brasileiros, solteiros, residentes neste distrito, rua Chalet 87, ele filho de Eladio de Azevedo Coutinho, ela filha de Waldemar Corrêa e Maria Ferreira Corrêa.

Marcos Tetsuo Fujita, comerciante, e Rosângela Gomes Magalhães, doméstica, brasileiros, solteiros, residentes neste distrito, rua Izaura Quintela 208, e rua Hercília 1.071, respectivamente, ele filho de Shubichi Fujita e Teruko Kobayashi, ela filha de Nivalde Magalhães e Alzerina Gomes Magalhães.

Helio de Souza Oliveira, operador de máquinas, e Hilda Luciano, manipuladora, brasileiros, solteiros, residentes neste distrito, rua Império 32, ele filho de Joana de Souza dos Santos, ela filha de José Pedro Luciano e Maria da Conceição.

Edson Bogado, forneiro, e Nelson de Almeida da Rocha, doméstica, brasileiros, solteiros, residentes neste distrito, rua Minerva 182, ele filho de Astorildo Bogado e Edith Alves Ramos, ela filha de Osmar Galdino da Rocha e Ivanir de Almeida da Rocha.

Edvaldo Severo dos Santos, téc. radiologia, e Orinda Silva de Freitas, doméstica, brasileiros, solteiros, residentes neste distrito, rua Ana Paixoto 441, e rua Celestino 82, respectivamente, ele filho de Manoel Severo dos Santos e Maria José dos Santos, ela filha de José Ferreira de Freitas e Brigida Reis da Silva.

Luiz Alves da Silva, vigilante, e Wanda Alves de Moraes, aux. de serviços médicos, brasileiros, solteiros, residentes neste distrito, rua Cordura 522, ele filho de Justino Lima e Olívia Alves da Silva, ela filha de Antonio Afonso de Moraes e Ivone Alves de Moraes.

Maurício Cavalcante de Oliveira, bancário, e Isabel Cristina da Conceição Blanco, estudante, brasileiros, solteiros, residentes neste distrito, rua Maria Helena 126, ela rua Maria Helena 121, respectivamente, ele filho de João Manoel de Oliveira, e Rosilda Cavalcante de Oliveira, ela filha de Armando Blanco e Nilka da Conceição Blanco.

ÓTICA ALEMÃ

OTICARIA DA LIA

- * óculos modernos
- * concertos
- * oficina própria
- * serviço rápido

AVIAMOS RECRETAS PARA O MESMO DIA

Rua Otávio Tarquino, 61 - Nova Iguaçu

PAULO SERGIO DE REZENDE

ADVOGADO

Administração - Condomínio e Venda de Imóveis.
Av. Gov. Amaral Peixoto, 427 s/loja, 328/330.
Tel. 767-1285 - Galeria da Veplan

CONTABILIDADE NELSON BORNIER LTDA.

Organização de Empresas - Assistência Fiscal e Comercial - Balancos, etc

Escritório: Av. Nilo Peçanha, 281 sobreteto (SEDE PROPRIA)
Tel. 767-1747 - N. Iguaçu - RJ

UNIMED NOVA IGUAÇU
de saúde
CONSULTORIO INDIVIDUAIS
VENINA CORREIA 263 (ao lado do Iguaçu)
De 2as. a 6as. feira
MARCADA
SILVA VAZ
Vacinas
Tel. 767-8284
09 - sala 201
do Rio
3 às 20 horas
(30 horas)
SILVA VAZ
05 - Tel. 767-8288
FERNANDES
às 11 hs.
às 19 hs.
Azeredo, 11 Conj. 404
Nova Iguaçu
TV Globo e ABSP
na marcada.
do Silva
matologia
apla e Raíne-X
TAMENTO
LTD.A
Soares, 221
edos e domingos
AGU
FERREIRA
LOGISTA)
PELA U.F.R.J.
próximo ao Esporte Clube
767-1236
às 16 horas, 3a. e 5a.
marcada.
OULART
gia dos Olhos
Estrabismo (Exercício)
Imologia
de Ocul's
TE A TARDE
Otávio Tarquino, 74 -
2o. and. - Tel. 767-1747
BANK - Tel. 767-1747
Rangel, 157 - Nova Iguaçu
BEL TAVERA
diário e psicólogo
PROFESSOR e palestrante
do Banco de Brasil
Quilombo Bocayuva, 25/268
às 18 horas das 14 às 18 horas

Prefeitura Municipal de Nova Iguaçu

SECRETARIA MUNICIPAL DE FAZENDA — SEMFA

Divisão de Inscrição e cobrança da Dívida Ativa EDITAL — SEMFA /12/78

A PREFEITURA MUNICIPAL DE NOVA IGUAÇU, através da Divisão de Inscrição e Cobrança da Dívida Ativa, FAZ SABER que, em obediência ao Artigo 50 da Deliberação n.º 382, de 20 de dezembro de 1973, convida aos contribuintes abaixo relacionados a comparecerem ao Setor de Cobrança, situado à Rua Nelson Ramos, n.º 259, nesta cidade, no prazo de 30 (trinta) dias, a fim de recolherem os débitos especificados, sob pena de EXECUÇÃO JUDICIAL:

CAIXA DE APOSENTADORIA E PENSÕES DE SERVIÇOS AEROS E TELE-COMUNICAÇÕES

R. Ciência n.º 317	72/76	1.803,83
INSC. 006257 P. 5.º D.		
JAIR JOSE DA COSTA	72/76	1.763,01
Est. Santa Barbara n.º 16		
INSC. 025253 P. 3.º D.		
MANOEL VITALINO	72/76	2.978,34
R. Honório Pimenta S/N. C-1		
INSC. 025850 P. 1.º D.		
JOÃO AYRES DE LIMA	72/76	1.944,86
Av. Francisco Sá n.º 1047		
INSC. 038291 P. 4.º D.		
MANOEL JOSE GONÇALVES DOMINGUES	73/76	1.702,67
Praga Dr. Getúlio Vargas n.º 33		
INSC. 032493 P. 4.º D.		
SAMUEL BECKER	72/76	2.640,89
R. Emílio Guadagny n.º 225		
INSC. 032505 P. 5.º D.		
LUIZ GONÇALVES GATTO	72/76	2.096,42
Av. Francisco Sá n.º 1164 Loja		
INSC. 038061 P. 4.º D.		
MARIANO GRANJA	72/76	1.870,69
R. Mucuripe n.º 281		
INSC. 040957 P. 1.º D.		
ANTONIA ALEXANDRINA DA SILVA	72/76	2.611,52
R. Vianópolis L/15 Q/11		
INSC. 048874 P. 1.º D.		
JOSÉ BENEDITO DA COSTA	73/74	454,57
R. Presidente Pedreira n.º 538		
INSC. 055669 P. 6.º D. 3.º 4.º		
RUY ALVES DE MORAES	72/76	2.463,20
Praga Ellaquim Batista n.º 11		
INSC. 072705 P. 4.º D.		
RAFAEL ALVES CASADO E EDSON ALVES CASADO	72/76	2.285,52
R. Dr. Daniel Mello n.º 120		
INSC. 072960 P. 1.º D.		
ELIAS DA SILVA	72/76	2.053,85
Av. Getúlio Moura n.º 1423		
INSC. 082725 P. 5.º D.		
MILTON MESQUITA ALVES	75/76	1.736,64
R. Maria Alice L/34 Q/2		
INSC. 095561 P. 6.º D. 3.º 4.º		
MANOEL JOSE GONÇALVES DOMINGUES	72/76	2.352,36
Praga Getúlio Vargas n.º 33		
INSC. 097778 P. 4.º D.		
ANTONIO SOARES DE CASTRO, RAMIRO FERNANDES ALVARINO, JOAQUIM DE FREITAS E MANOEL QUEIROZ DE FREITAS	72/76	1.918,76
R. Rocha Carvalho n.º 1340 Apt.º 302		
INSC. 100068 P. 4.º D.		
ARMANDO JORGE, LUCIANA E JERONIMO MARQUES PIMENTA	72/76	2.781,87
R. Neves Garcia L/24		
INSC. 103041 P. 4.º D.		
ARMANDO JORGE, LUCIANA E JERONIMO MARQUES PIMENTA	72/76	2.163,30
R. Neves Garcia L/24 GP.		
INSC. 103042 P. 4.º D.		
SAMUEL DE SOUZA	72/76	1.851,92
R. Miguel Couto L/318 Q/22 C/1		
INSC. 108205 P. 4.º D.		
ATILIO PIERRE	72/76	1.870,69
R. Heri Ford n.º 93		
INSC. 110340 P. 6.º D.		
JOSÉ ROBERTO DA COSTA MARTINS E MARIA DA PENHA LIMA MARTINS	72/76	1.803,83
R. Particular L/1 n.º 296 C/9		
INSC. 112768 P. 5.º D.		
WILSON MACEDO	72/76	1.918,76
7. Alzira Q/E L/19 n.º 129 C/2		
INSC. 113297 P. 4.º D.		

POSTO MINUANO LTDA. Rod. Presidente Dutra 1414 n.º 13905	76	3.707,02
INSC. 114201 P. 1.º D.		
ALVARO MACEDO Est. Plínio Casado n.º 3367	72/76	1.839,90
BI-11 Apt.º 101		
INSC. 116401 P. 4.º D.		
THEREZINHA DE LOURDES RODRIGUES	72/76	1.039,90
Est. Plínio Casado n.º 3367		
BI-14 Apt.º 103		
INSC. 116403 P. 4.º D.		
ENOCK ABREU	72/76	1.839,90
Est. Plínio Casado n.º 3367		
BI-15 Apt.º 102		
INSC. 116414 P. 4.º D.		
EMPREENHEIRA IGUAÇU LTDA. R. Ambrósio L/42 Q/7 n.º 310	72/76	1.843,56
INSC. 117781 P. 5.º D.		
ELIAS GONZALES ARAUJO	72/76	1.741,16
R. Santa Rita n.º 152 L/402		
INSC. 123672 P. 2.º D.		
JOÃO FRANCISCO DOS SANTOS	72/76	1.870,69
R. Itaparicá n.º 70		
INSC. 123881 P. 5.º D.		
LUIZ PAULO RUIREIRO	72/76	1.870,69
R. Jua L/23 Q/22 n.º 387		
INSC. 124045 P. 2.º D.		
MANOEL RODRIGUES VILELA	72/76	1.688,88
R. São Miguel Arcanjo L/16 Q/8		
INSC. 124443 P. 6.º D.		
PAULO DE SOUZA GUARIENTO	74/76	1.326,65
R. Arcadia L/6 Q/T		
INSC. 125814 P. 6.º D.		
JOSÉ ALEM CORCINO	72/76	1.714,98
Est. Santo Antonio Q/5 L/3		
INSC. 130277 P. 6.º D.		
PEDRO MANOEL DE LIMA	72/76	1.688,88
R. Dedo de Deus n.º 65 L/11-12 Q/D		
INSC. 130403 P. 6.º D.		
MANOEL DOS SANTOS MARTINS	75/76	1.680,88
Rod. Pres. Dutra n.º 646 L/21 Q/7		
INSC. 130886 P. 1.º D.		
HELIO LEANDRA DA SILVA	75/76	1.322,10
R. Dona Eudália L/5 Q/B n.º 21		
INSC. 130942 P. 1.º D.		
JOSE ALBERTINO MARINHO	72/76	2.896,80
Est. do Riachão L/25 Q/6		
INSC. 134267 P. 1.º D.		
ANTONIO HERMILIANO	72/76	1.911,39
R. Antonio Albuquerque n.º 25		
INSC. 135560 P. 4.º D.		
COMPANHIA FLUMINENSE DE EMPREENDIMENTOS	74/76	2.112,23
R. Antonio Carlos n.º 171 Apt.º 202		
INSC. 139821 P. 1.º D.		
FERNANDO CORREA PIASSA	75/76	2.935,97
R. Da Serra L/60		
INSC. 140373 P. 1.º D.		
ALICE DA ROSA SILVA	72/76	2.081,76
R. Cisplatina L/22 Q/20		
INSC. 141366 P. 2.º D.		
LINCON RODRIGUES FILHO	72/76	1.444,38
R. Nilópolis n.º 1021 Q/1 7		
INSC. 141474 P. 2.º D.		
MARIA DO CARMO CARDOSO DE SOUZA	76	491,72
R. Libelulas L/8 A/10 n.º 181		
INSC. 141499 P. 2.º D.		
GERALDO PAULINO DE OLIVEIRA	73/76	1.405,31
R. Dom Joaquim L/19 Q/D		
INSC. 141582 P. 1.º D.		
SOCIEDADE DE PROTEÇÃO A INFÂNCIA E A MATERNIDADE DE MESQUITA	72/76	1.829,85
Av. União n.º 703		
INSC. 143836 P. 5.º D.		
AULTON ALPIO PEREIRA	72/76	2.815,34
R. Marcos Tinoco L/10 Q/V		
INSC. 146610 P. 1.º D.		
ADALIZA ANA DA SILVA	72/76	1.829,85
R. George Niev L/17 Q/10		
INSC. 148202 P. 3.º D.		
ALTAMIRO CANDIDO DA SILVA	72/76	1.829,85
R. Ari Barros L/12 Q/L		
INSC. 148207 P. 3.º D.		
JOÃO DO NASCIMENTO MENEZES	75/76	1.497,01
R. Antonio Carlos L/1 Q/14 n.º 136		
INSC. 148280 P. 1.º D.		
ALCIR LOUREDO	72/76	1.918,76
Av. Tingua n.º 420		
INSC. 149706 P. 2.º D.		
ONILIO DE MATTOS FREIRES	72/76	1.918,76
R. Mondaine L/53 n.º 414		
INSC. 149791 P. 2.º D.		

Nova Iguaçu, 1.º de junho de 1978.
UBIRATAN MOREIRA DA SILVA
Chefe da Divisão de Inscrição e Cobrança da Dívida Ativa
ARILDO LOPES
Coordenador Geral
MAURO MIGUEL JUNQUEIRA GARCEZ
Secretário Municipal de Fazenda

PREFEITURA MUNICIPAL DE NOVA IGUAÇU

AVISO

Avísamos aos Senhores Contribuintes os Vencimentos dos prazos para pagamento do Imposto Predial e Territorial Urbano, no corrente exercício:

2.º TRIMESTRE	até o dia 30/09/78
3.º TRIMESTRE	até o dia 29/09/78
4.º TRIMESTRE	até o dia 29/12/78

2. Chamamos a atenção dos Senhores Contribuintes para o texto da Lei n.º 172, de 08/11/77, que revogou, a partir de 01/01/78, a incidência de CORREÇÃO MONETÁRIA sobre os tributos não recolhidos no exercício de competência, independentemente da multa de 40% (quarenta por cento), acrescida de juros de mora de 1% (um por cento) por mês de atraso. Assim é que os contribuintes que não recolherem os tributos relativos ao ano de 1978, no prazo hábil, sofrerão as sanções acima, a partir de 1979.

3. Por outro lado, alertamos aos Senhores Contribuintes em débito com a Fazenda Municipal que, pela Lei n.º 182, de 06/12/77, foram declarados extintos todos os créditos fiscais anteriores a 31/12/77, excetuando-se os que se encontravam em EXECUÇÃO JUDICIAL. Bem assim, que poderão requerer parcelamento em até 36 (trinta e seis) vezes, nos termos da Lei n.º 143, de 22/06/77, que permite aos contribuintes beneficiados com parcelamento o não recolhimento das parcelas que correspondam ao vencimento dos trimestres vencidos.

SECRETARIA MUNICIPAL DE FAZENDA
Rua Nelson Ramos, n.º 259 — Centro — Nova Iguaçu-RJ
Telefone PBX — 767-5130

2.º OFÍCIO DE ITAGUAÍ

EDITAL

O Doutor SEBASTIÃO MUNIZ, Oficial do Registro de Imóveis do Primeiro Distrito de Itaguaí, Estado do Rio de Janeiro,

FAZ SABER, aos que o presente edital virem ou dele conhecimento tiverem que, atendendo ao que foi requerido pela Imobiliária Delamare S.A., proprietária do loteamento denominado "JARDIM ITAGUAÍ" no 1.º distrito deste Município, inscrito nos moldes do Dec. Lei n.º 58, de 10.12.937 e seu regulamento Dec. 3079-38, no Registro de Imóveis anexa, a esta serventia no L.º 48 sob n.º 43, ficam os promitentes compradores abaixo relacionados, intimados para que venham pagar as prestações vencidas e vincendas, inclusive juros de mora e custas, sob pena de rescisão, dos respectivos contratos, com perda das prestações já pagas: DOMINGOS ANSELMO FIORITO, quadra 28, lote 22, planta 5; SILVINO ANTONIO GONÇALVES E S. MULHER, quadra 11, lote 20, planta 2. Os supracitados promitentes compradores e suas respectivas mulheres estarão perfeitamente intimados depois da última publicação deste Edital no jornal e no Diário Oficial deste Estado, e após do que, terão o prazo de 30 dias para o cumprimento da intimação, sob as penas da Lei, Itaguaí, 2 de maio de 1978. Ely Aloysio de Oliveira, Oficial Subst., datilografai, subscrevi e assin. ALOYSIO DE OLIVEIRA.

ESSA NOTÍCIA INTERESSA A DENTISTAS, MÉDICOS HOSPITAIS E AO POVO EM GERAL.



A MAIS COMPLETA LINHA DE ARTIGOS DENTÁRIOS HOSPITALARES E CIRÚRGICOS GRANDE VARIEDADE DE CINTAS ABDOMINAIS FUNDAS PRODUTOS E AGORA PARA MELHOR ATENDER NOSSOS CLIENTES, TEMOS PEDICURE

FAÇA-NOS UMA VISITA E CONHEÇA OUTROS ARTIGOS

CENTAL CIRÚRGICA NOVA ESPERANÇA LTDA.
Av. Marechal Floriano Peixoto, 2166 - N. Iguaçu. Tel. 767-7446

AZULEJOS KLABIN

CONSTRUA COM

ARTHUR SILVA

MATERIAL DE CONSTRUÇÃO LTDA.
Praça Mancel Duarte, 31 - Mesquita - RJ.
Fone 796-2766



DEGECE IMÓVEIS LTDA.

COMPRA, VENDE, ALUGA E ADMINISTRA

Rua Maria Adelaide de Carvalho, n.º 20/204
Tel. 767-8702 - Nova Iguaçu

REGISTRO DE TÍTULOS E DOCUMENTOS

CARTÓRIO RODOLPHO QUARESMA - 8.º OFÍCIO
Registros Diversos - Escrituras - Contratos - Procurações - Firmas etc.
Rua Getúlio Vargas, 32 - Fone: 767-5506 - N. Iguaçu

Notícias 78

Festa de Santo Antônio foi sucesso absoluto

Contando com a participação de abnegados membros da comunidade local, a Festa de Santo Antônio de Nova Iguaçu, realizada no Município, obteve sucesso absoluto. Organizada e realizada por Dom Adriano M. de S. S. a Missa celebrada por Dom Adriano M. de S. S. a que compareceu grande número de fiéis. O programa da festa foi muito animado e contou com a participação de diversas bandas de música, além de jogos e brincadeiras para as crianças. A festa foi um sucesso absoluto e contou com a participação de muitos amigos e familiares. A festa foi muito agradável e contou com a participação de muitos amigos e familiares. A festa foi muito agradável e contou com a participação de muitos amigos e familiares.



Festa de Santo Antônio em honra ao Senhor São Antônio, realizada no dia 13, na igreja local.

BARRICA DECOLORES PALESTRA

A Secretaria Diocesana de Pastoral, através do Conselho Técnico ICEDA (Instituto Espírito Dollinger), está convidando a comunidade local para a realização de uma palestra sobre a importância da educação para a paz. A palestra será realizada no dia 15 de dezembro, às 19h30min, na Igreja de Santo Antônio, com o tema "Educação para a Paz". A palestra será ministrada pelo Prof. Newton de Barros, como convidado especial. A palestra será muito interessante e oportuna para todos os presentes. A palestra será muito interessante e oportuna para todos os presentes.

NASCIMENTO

Nasceu no dia 10 de novembro de 1978, na casa de São João R. Carlos, um menino chamado João R. Carlos. O menino nasceu saudável e feliz. Os pais são muito felizes com o nascimento do filho. O menino nasceu saudável e feliz. Os pais são muito felizes com o nascimento do filho.

lojas Boldr

Filial: Nova Iguaçu

Notícias 78

HUMPHREY
GUABIRABA

HÁ PRECISAMENTE MEIO SECULO...

Registrava em suas colunas o CL:

Festa de Santo Antônio foi sucesso absoluto

Contando com a participação de abnegados membros da comunidade iguaçuana, a Festa de Santo Antônio de Jacutinga, Padroeiro do Município, alcançou sucesso absoluto. Cumprindo a ríscia toda a programação estipulada, houve a Santa Missa celebrada por Dom Adriano Mandarino Hypólito, a que compareceu grande número de fiéis. No pátio armado do lado da Catedral houve animadíssimos "shows", tendo como destaque o serviço de som a cargo de Mauro César e Jarbas Gonçalves, da Equipe Curt-Som. Foram instaladas diversas barracquinhas de doces, churrasquinhos, bebidas e sorvetes, tudo funcionando a contento, destinando todo o saldo líquido em favor das obras sociais da Igreja.

Vale ressaltar o trabalho admirável das comissões de festa — tanto a dos homens quanto a das senhoras —, sob a presidência do Sr. Antônio Miquelotti.

Nos quatro dias de funcionamento, a Festa contou com grande número de pessoas, que tomaram boa parte da Avenida Marechal Floriano.



Flagrante da missa solene em louvor ao Santo Padroeiro da cidade, celebrada às 10 hs. do dia 13, na Catedral de Santo Antônio.

POSSE NA ABO

Ontem, a Associação Brasileira de Odontologia (Seção de Nova Iguaçu), em sessão solene realizada às 20 hs., no Nova Iguaçu Country Club, empossou sua nova Diretoria, Conselho Deliberativo e Suplentes para o biênio 78/80.

TITULO DE CAPITALIZAÇÃO



A iguaçuana Regina Lucia Ladeira foi premiada com Cr\$ 20 mil no Título de Capitalização da Letra S.A. Regina Lucia é cliente da agência da Letra de Nova Iguaçu, cujo gerente é o Sr. Carlos August Martins Amaral (foto). A entrega do prêmio será na sede da Letra, no Rio, no dia 20, às 16h30m, com a presença do Dr. Luiz Felipe, Presidente Letra.

IRIO ANIVERSARIA

O colonista social Irio A. Weschenthaler estará aniversariando, nesta segunda-feira, dia 19, Irio, além de manter coluna social em três jornais do Grande Rio, participa também de programas radiofônicos na Rádio Solimões e Rádio Tupi. Ao Irio, os nossos parabéns.

'SHOWS' NAS CHURRASCARIAS

SCHIAVINI — "Show" com o Grupo Aieluia na churrascaria do km 19 da Presidente Dutra, e os cantores Di Paula, Altair Moreira e Fernando Freitas.

ILGO — Elymar Santos estará de volta hoje na Churrascaria Ilgo, acompanhado de Ed Nelson e o Quarteto Sorocero.

MINUANO — Prossegue com grande sucesso a temporada de Jorginho do Império, ao lado do elenco da casa.

O CIRCO CHEGA AO JEC AMANHÃ

Dentro de sua excelente programação social para o mês de junho, o Iguaçu Basquete Clube estará realizando amanhã (dia 18), das 15 às 17 horas, o Circo Pan Americano, com a participação de bandinha, palhaços, mágico, malabaristas, os personagens da Disneylândia, Emília, do Sítio do Pica-Pau Amarelo e muitas outras atrações. Haverá sorteio de prêmios.

NICANOR VOLTA COM PROGRAMA

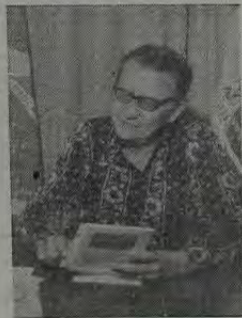

Nicanor Gonçalves Pereira (foto) estará de volta com o seu programa de calouros neste domingo, às 10 horas, transmitido pela Rádio Solimões, diretamente do Teatro Arcádia. O programa presta-se à participação de calouros, crianças, visando a formação de novos valores artísticos.

PALESTRA

O Prof. Newton Gonçalves de Barros, como membro do Conselho Técnico Diretor do ICEDA (Instituto de Cultura Espírita Deolindo Amorim), está convidando toda a comunidade iguaçuana interessada na discussão e debate dos problemas culturais, para assistir, no próximo domingo, dia 25, na Rua Com. Francisco Baroni, 320, nesta cidade, a palestra da Prof. Agostinho Ramos sobre o tema "A Literatura através dos tempos". A palestra terá início às 10h30m. Na apresentação do conferencista, diz o Prof. Newton G. de Barros: "O Prof. Agostinho Ramos é um católico integrado em sua inteira, pela fé e pela convicção. Honra o mundo intelectual brasileiro pelo estudo e pelo dinamismo da pena multicolorida e da oratória fecunda".

NASCIMENTO

Nasceu no último dia 8, a menina Ivana Pagy Cardoso, na casa de Saúde de Belford Roxo. Ela é filha do casal Ivo R. Cardoso e Alice Pagy Cardoso.

BARRACA DECOLORES

A Secretaria Diocesana de Cursilhos está de parabéns pelo êxito de sua barraca Decolores, montada ao lado da Galeria Veplan, na Av. Marechal Floriano Peixoto, onde antes estava instalada a Farmácia Santo Antônio. Muita música, deliciosas batidas, salgados finos e muita cerveja geram o tom alegre que fez com que a barraca recebesse muitas pessoas nos quatro dias de festa que asinalaram a comemoração do nosso Santo Padroeiro.

A barraca instalada no terreno da antiga Prefeitura também mereceu destaque especial, pelo churrasco muito bem servido às inúmeras pessoas que a procuraram durante a festa, dando-lhe um movimento incomum entre as barracas instaladas para a festa de Santo Antônio, na Av. Marechal Floriano Peixoto. O sucesso e o bom atendimento aos cumprimentos ao Vovô, Alô, Alô, Alô, que muito contribuíram para o êxito da comemoração, repetisse o mesmo êxito da festa em outras partes da cidade.

DESFILE DE MODAS

No próximo dia 7 de julho às 20 horas, no Nova Iguaçu Country Club, haverá uma festa social denominada "Wonderfull Show", com desfile de modas promovido pela "Marelinho Roupas", com a participação de um grupo de manequins do Rio. Além do desfile haverá "show" musical em prol da Casa da Amizade, que tem na direção a Sra. Luciana Coelho.

VIAJANTE

Encontra-se na Espanha o Dr. Adilson Tavares (médico especialista em gastroenterologia), país para o qual viajou a fim de tomar parte num Congresso de estudos dos problemas da sua especialidade. Depois do Congresso, o Dr. Adilson Tavares aproveitará a oportunidade da viagem para visitar Portugal e Itália. Seu retorno está previsto para o início do mês de julho.

Excursão da Liga Católica desta cidade, juntamente com senhoras e senhoritas do Sagrado Coração de Jesus, à Matriz de Santana, no Rio de Janeiro.

O E. C. Iguaçu vence, no 2.º e 1.º quadr.º, ao Silva Manoel AC do Rio, pelos escores respectivamente de 4 a 2 e 3 a 1. O Alvinegro havia convocado, para um compromisso anterior, os seguintes titulares: Ricartti, Tatu e Beirão; Thiers, Nelson e Edmundo; Cristó, Alceu, Edison, Waldir e Mário.

Casamento do capitalista Pantaleão Rinaldi com a Sra. Amélia Blanc de Freitas, filha da viúva Luiza Blanc de Freitas. Tanto o ato civil como a cerimônia religiosa realizaram-se na luxuosa residência da noiva, constituindo brilhante acontecimento social. Padrinhos do casal: Sr. e Sra. Hipólito Paqueta, Srs. Carmo Montouca, Candida Mozzarella, Angelo Di Gregório, Henrique Blanc de Freitas e Vicente Rinaldi, este representando ainda o Sr. Alberto Cocozza. Na cerimônia religiosa, celebrada pelo Pe. Paulo A. De Sanctis,ouve-se a Ave Maria cantada por Filoca Kelly e Pascoal Pailladino, tendo ao piano a Profa. Brisabela de Barros.

Segundo estatística organizada pela Secretaria do Interior e Justiça, até 31/12/1977 o Estado do Rio conta com 121.253, 47.306 e 30.994 eleitores, respectivamente de 1.º, 2.º e 3.º distritos. O Município de maior eleitorado é o de Campos (8.372) e o de menor é Parati (541). Nova Iguaçu está em 7.º lugar com 4.594 eleitores.

Na segunda apresentação do Circo Pipoca nesta cidade, suas arquibancadas ruíram, causando pânico entre os assistentes, e muitas pessoas saíram feridas.

As Sras. Maria Amélia Kelly (Filoca) e Igaura Cruz foram designadas adjuntas, respectivamente, das Escolas das professoras Venina Torre e Emília Pontes Vieira.

Anuncia-se a venda de lotes a prestações e baratinos no Caminho do Vai-Vém, situado no Caonze. Informações com o Sr. José Anacleto Rosa.

Diniz S. Costa
Doubert S. Motta
Eduardo C. Paiva
Nadir R. Borja

ADVOGADOS

CAUSAS CÍVEIS —
TRABALHISTAS —
CRIMINAIS

De 2a. a sábado, das 10
às 17 horas

Trav. Almerinda Lucas de
Azevedo, 11 gr. 1.115
(Esquina de Nilo Peçanha)



CARLOS MANHES
NELSON SOARES

ADVOGADOS

Diariamente das 9 às 12h.

Av. Nilo Peçanha, 151
Sala 202 — Nova Iguaçu
FONE: 767-2277

Bittencourt & Alarcão Ltda.



Retífica de Motores

Serviços de Mecânica

e Caldeiraria

Av. Nilo Peçanha, 920 — Tel. 767-3209 — Nova Iguaçu

lojas **Boldrim**

A QUE DITA A MODA
MASCULINA

caravelle

A camisa que veste melhor

Filial: Nova Iguaçu — Nilópolis — Rio de Janeiro — Duque de Caxias

INTERESSA A
COS HOSPITAIS
EM GERAL

A MAIS COMPLETA LINHA DE
HOSPITAIS ARTES E OFICINAS
GRANDE VARIEDADE DE ONTOLOGIA
DR. SCHOLL ORTOPEDICO
AGORA PARA MELHORES PREÇOS
Nossos Clientes Preferem

FAÇA-NOS UMA VISITA E CONHEÇA
OUTROS ARTIGOS

AV. ESPERANÇA LTDA.
R. Peixoto, 2186 - N. Iguaçu

TÍTULOS E DOCUMENTOS

QUATRESMA - se Opera
Escrituras - Cartórios
Fianças etc.
Fone: 767-2200

