

Jorge Gama deixa a Câmara reclamando anistia irrestrita

Anistia ampla, geral e irrestrita para todos os cassados, banidos, presos e perseguidos políticos e a convocação de uma Assembleia Nacional Constituinte são as duas exigências apresentadas por Jorge Gama de Barros para o fortalecimento e a ampliação das atividades políticas em nosso País e a conquista de um verdadeiro regime democrático. Essas exigências constam da carta-requência apresentada pelo ex-vereador oposicionista à Câmara Municipal de Nova Iguaçu, tendo em vista sua eleição para Deputado Federal pela legenda do MDB nas últimas eleições.

O documento dirigido ao Vereador Mauro de Castro, Presidente da Câmara, que deverá ser lido na abertura do expediente legislativo, na próxima quinta-feira, dia 1.º de março, tem o seguinte teor: "Senhor Presidente, perante V. Exa. e demais companheiros Vereadores, desta Egreja Câmara Municipal, quero formalizar, através da presente minha renúncia aos mandatos de Vereador, conquistada, nas eleições de 1976, pedindo a V. Exa. as providências complementares.

Em minha curta passagem pela Câmara Municipal de Nova Iguaçu iniciada a 1.º de fevereiro de 1977 e que agora se encerra com esta renúncia do mandato, tive a oportunidade de conhecer de perto as dificuldades com que se defronta o Poder Legislativo em nosso País, nesta quadra da vida política brasileira, onde o excesso de poderes ainda concentrados nas esferas do Poder Executivo, em nada contribuem para o nosso tão necessário e indispensável desenvolvimento político.

destas ampliar debates e dotar a Nação de instrumentos que venham assegurar acima de tudo, uma ordem jurídica estável e uma ordem econômica justa, onde os poderes sejam verdadeiramente independentes entre si, onde os trabalhadores, aliados da riqueza de uma Nação, tenham as reais e justas recompensas pelo seu trabalho.

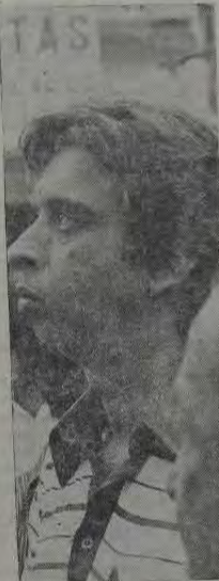

JORGE GAMA

A crise na Prefeitura

OPOSIÇÃO ENCOSTA R. PEIXOTO NA PAREDE ENQUANTO PREFEITO PENSA EM NOVAS MUDANÇAS

O vice-prefeito Rubem Peixoto, que tem feito sérias restrições à atuação do Prefeito Ruy de Queiroz e à sua administração, será chamado a depor na Câmara dos Vereadores, tão logo recontecem as atividades parlamentares. Esta decisão foi tomada pelo Diretorio oposicionista, na sua reunião da última quinta-feira, atendendo a requerimento de José Américo da Silva e José Roberto de Aruda Câmara que conseguiram que o MDB fechasse questão sobre o assunto, garantindo a ida de Rubem Peixoto à Câmara para contar tudo o que existe por trás da sua revolta contra o governante municipal.

O Prefeito manteve durante a semana reuniões sucessivas e sigilosas com seus assessores, em sua residência, no bairro do Caonze, tendo anunciado para depois do carnaval as mudanças definitivas no seu "staff". A indicação do ex-Deputado Jorge Lima para a Secretaria de Educação, tem encontrado grande resistência entre o pessoal daquele órgão, mesmo tendo em vista a grande incompetência do atual titular, Prof. Murilo Alves.

NOVO ACORDO

As mudanças que Ruy de Queiroz planejou, pelo que transpirou, resultam da necessidade de acomodar seu governo à nova estrutura política do Estado, com a posse do Governador Chagas Freitas. Grupos arenistas descontentes com os rumos tomados pela Administração Municipal, usando como seu principal aríete Rubem Peixoto, estavam pensando em desestabilizar o Prefeito. Para essas manobras, Ruy de Queiroz entrou em contato

(CONCLUI NA PAG. 9)

Câmara na mão dos adesistas

MDB FECHA QUESTÃO PARA ELEGER RICARDO GASPAR

Quinta-feira, dia 1.º, a bancada do MDB deverá apontar o Vereador Ricardo Gaspar para novo Presidente da Câmara Municipal. A decisão foi tomada em tumultuada reunião realizada na última quinta-feira, quando a ala comandada pelo Deputado Francisco Amaral foi derrotada pela ala comandada pelos Deputados Oswaldo Lima, Antônio Gaspar e Nelson Louzada, que contou com a surpreendente adesão do Vereador Domingos Pusiol que até então vinha se alinhando com os autênticos.

A ausência do Vereador Mauro de Castro, atual Presidente na reunião, o que para alguns representa a ameaça de uma traição ao Partido. Quando o repórter argumentou que o MDB fecharia questão contra a traída, muitos replicaram que mesmo a ameaça da perda do mandato não tem sido suficiente para amedrontar os traidores em Nova Iguaçu, dada a falta de firmeza do Diretorio no cumprimento de suas resoluções e na punição dos culpados.

Unâimes foram as restrições feitas ao comportamento do líder Cleber Machado de Miranda. O conve nacional Walter Freitas atribuiu às vacilações de Cleber a falta de uma postura mais consequente na bancada, dizendo que o papel do líder fora intencionalmente conspirado pela tibieza e pela covardia que tinham marcado a atuação daquele vereador.

A nova Mesa Executiva da Câmara de Nova Iguaçu deverá ficar assim composta: Presidente - Vereador Ricardo Gaspar; vice-Presidente - Américo dos Santos; 1.º Secretário - Cleber Machado de Miranda; e 2.º Secretário - Evaristo Gomes. O novo líder da bancada será o Vereador Bento Gonçalves recentemente empossado e eleito como único liderado do Deputado Oswaldo Lima dentro da Câmara.

(CONCLUI NA PAG. 2)

Carnaval de N. Iguaçu terá muitos bailes, samba e ritmo de discoteca

Aberto oficialmente na quinta-feira pelo Prefeito Ruy de Queiroz, o carnaval iguaçuano começa a ganhar ritmo neste sábado, com o desfile dos blocos estrepentes, na passarela da Av. Marechal Faria e o fervor dos bailes carnavalescos nos principais clubes da cidade, nos quais a presença do som das discotecas será a nota curiosa e demonstrativa da grande resistência desse fenômeno musical, que parece que vai, mesmo para ficar.

corrovação, durante os quatro dias de folia, os principais pontos de animação da cidade. Mudanças nos pontos de encontro coletivo e um esquema especial de segurança estão entre as providências adotadas pela Prefeitura, Detran e Polícia Militar para maior segurança do público, que constará também de um plantão especial do Promotor Socorro Municipal e do INAMPS.

iguaguano, terá as suas brincadeiras animadas por Ezio e sua Banda. Os bailes do Iguaçu começam hoje e se estendem até terça-feira, com o clube cobrando Cr\$ 250 (damas) e Cr\$ 200 (damos), a seus associados e Cr\$ 1.200 e 800 aos não sócios, pelas quatro noites. Haverá também quatro bailes dinâmicos, com entrada franca para os sócios, cobrando-se Cr\$ 50 aos não sócios.

Cr\$ 450 e 200 por noite, com as mesas custando Cr\$ 400 e podendo ser reservadas antecipadamente pelo tel. 796-2424. O Mesquita vai puxar a mistura do som das discotecas com o ritmo carnavalesco aqui em Nova Iguaçu, com o tema "Carnaval em ritmo de Discoteca". A discoteca também fará presença no EC Exursionistas, de Belford Roio, e na quadra, do Bloco Carnavalesco Embalo, em Areia Branca onde a onda também vai ser o "carnavalesco".

O Rei Momo Fardé Assed a Rainha do Carnaval Leni Ferreira, o Cidadão Samba Lair Leite e o Presidente da Comissão de Carnaval, Nicão Gonçalves Pereira, tem uma vasta programação de bailes a cumprir, já que per-

contatos imediatos de "Tercelito Gram" é o tema da decoração dos salões do Esporte Clube Iguaçu para este ano. Clube que costuma ser o mais procurado pelos foliões

Como o Country Club não abrirá suas portas para a folia, o Iguaçu Basquete Clube vai ser o outro clube do centro da cidade com carnaval, iniciado na noite de ontem, quando a sua quadra já foi bastante procurada. "Carnaval em Monte Carlo" é o tema da decoração do clube que, na parte musical contará e m a Banda Monte Carlo para animar o baile-pela Localizado na Rua Arinos de Oliveira, o IBC está cobrando nos seus bailes noturnos: sócios, Cr\$ 250 e 100; não sócios, Cr\$ 300 e 150, por baile. Os não sócios que forem apresentados por um sócio na portaria do clube, poderão adquirir ingressos únicos para todos os bailes por Cr\$ 200 e 500.

Outro pólo de animação no Município, o Distrito de Mesquita contará com a animação dos bailes do Mesquita FC e do Tênis Clube de Mesquita. No Mesquita, que promoverá quatro bailes noturnos, os ingressos para os sócios custarão Cr\$ 200 e 100, e para os não associados,

VENDO: Máscara, fantasia de carnaval, etc.

Da esquerda para direita, Nicão Gonçalves Pereira, Rei Momo Fardé Assed, a Rainha do Carnaval Leni Ferreira e o Cidadão Samba Lair Leite.

reconstrução pela Prefeitura de coquetos em diversos pontos da cidade (centro, Mesquita, Heliodora, Andrade Araújo Lote 15, Miguel Couto, Japeri, Queimados, Auréli, Morro Agudo e Cabucui) vai garantir a presença do carnaval nas ruas de Nova Iguaçu. Música, especialmente contratada, e os comandantes da folia - o Rei Momo Fardé Assed, a Rainha do Carnaval Leni Ferreira, o Cidadão Samba Lair Leite e o Presidente da Comissão de Carnaval, Nicão Gonçalves

(CONCLUI NA PAG. 2)

Vertical text on the left margin containing various small notices and advertisements.

ENFOQUE

O MDB, em reunião na sede do Diretório na última quinta-feira, escolheu a chapa que disputará a eleição para a Câmara Municipal. A chapa composta por Ricardo Gaspar (Presidente), Américo dos Santos (vice-Presidente), Cléber Machado (1.º Secretário) e Evaristo Gomes da Silva (2.º Secretário), deverá sair vitoriosa, pois o Diretório Municipal determinou ainda o fechamento da questão bem como decidiu considerar infidelidade partidária a ausência, a qualquer pretexto, no dia da eleição.

Por certo não adiantará muito essa demonstração de unidade por parte da Oposição. Servirá apenas para advertir os freioes, que por acaso se interessaram em compor com a ARENA e permitir a vitória de Mário Marques. Nesse sentido, foi sintomática a ausência de Mauro Ferreira de Castro à reunião do Partido. Mauro estaria contrariado com o encaminhamento das chapas, elaboradas sem sua participação e — comenta-se — disposto a apoiar a bancada arenista. Se era esse seu propósito, dificilmente poderá fazê-lo agora.

No mais a unidade que o MDB mostrará no dia 1.º de março de nada adiantará. Afinal, que significado pode ter a eleição de um Vereador omisso com Ricardo Gaspar para a presidência da Câmara? Significará apenas que o Sr. Chagas Freitas já começa a estender seus tentáculos sobre o diretório oposicionista iguaçuano, que aparentemente lhe estava fechado com a derrota de Bayron Dore de Almeida nas eleições de novembro. Através de Ricardo Meirelles e da visível divisão do MDB local em três blocos rivais entre si, o futuro governador pode começar a manipular a vontade e a oposição iguaçuana.

CONCURSO PARA O MAGISTERIO

A PMNI anuncia — finalmente — a realização de concurso para o magistério iguaçuano. Não atinge ainda o magistério de 5ª a 8ª séries, mas já é um começo de moralização. Só não entendi no texto do decreto a relevância à ampliação da rede municipal de ensino. Devo estar muito mal informado, mas não tomei conhecimento de tal ampliação. Creio que os professores aprovados irão substituir os estagiários o que, a seu veredade, por fim ao grande regime de exploração que o próprio poder público implantou.

Outra crítica — essa feita pelos professores — é sobre a não fixação do número de vagas. Afinal, depois de dois anos de trabalho, a SEMEC deveria ter condições para diagnosticar, quando nada a carência efetiva dos professores. Tal indefinição deixa uma porta aberta a mil irregularidades.

E para concluir: quem fará a computação do concurso?

CUPIM COMISSONADO

Sou informado de que o forro da Fazenda S. Bernardino acabou. Os cupins — mais competentes que todas as feras da vida — tiveram o cuidado de roer exatamente nas beiradas, fazendo com que num dos salões o forro desabasse por inteiro. Depois de tantas promessas sem que qualquer dos que mamam cargos em comissão tomassem providências, os cupins, sem cargo, cumpriram seu ofício e nossa cidade vai perdendo, ante nossos olhos, o seu mais importante monumento histórico.

REMANEJAMENTO

Depois de mil recomendações e depois da ameaça do vice-Prefeito, o Prof. Ruy de Queiroz decidiu mexer em seu secretariado. Talvez fosse melhor que não o fizesse. As mudanças anunciadas demonstram: 1.º — a falta de uma política consequente e lucida para o Município; 2.º — a manutenção do mesmo estado de coisas. Vejam só:

As duas demissões (Sílvia Ferreira de Carvalho, do Planejamento e Hélio Louzada, de Obras), justificadas, segundo se alega, pela incompetência dos titulares ou substituídos, não foram acompanhadas de nomeação de substitutos. Os gabaritos munidos de um plano ou pelo menos de uma proposta de trabalho. Foram substituídos em caráter provisório, respectivamente por Mauro Miguel, que já é titular da Secretaria de Fazenda, e por Luiz Carlos Duarte Batista, que já é Secretário do Governo. As decisões foram tomadas, ao que parece, por força de pressões de dentro e de fora do Governo e não por desentendimento político do Prefeito.

As outras substituições, que se anunciam representam uma nova mudança de posições, um jogo de damas em que as peças se movimentam, trocam de lugar, mas

nenhuma sai do jogo. O Prof. Murilo sai da SEMEC e vai para a CODENI, onde nada se faz. Quem vai para a SEMEC para lidar com bolsas de estudos e vagas nas escolas é o ex-Deputado Jorge Lima, que faz toda sua carreira política manipulando bolsas e vagas. Fábio Baunheiti sai da CODENI e vai para o Governo, de onde nunca se afastou.

Espero que o Prefeito aproveite bem o repouso em Arcozelo e volte com ideias pelo menos articuladas para a Administração Municipal. Já não é sem tempo.

PUEBLA

D. Adelfino Hypólito relatou na última quinta-feira, na Catedral, as suas atividades e os resultados da Conferência de Puebla. Depois de lamentar que Puebla apenas confirmasse Medellín e não significasse qualquer avanço, o Bispo passou a responder a perguntas do auditório. Uma pergunta da Profa. Sada Baroud David permitiu que D. Adelfino demonstrasse porque é considerado como justiça integrante da linha de frente da Igreja na América Latina. Falando da atitude profética da Igreja, isto é, de a Igreja se lançar adiante do nosso tempo, D. Adelfino defendeu a ordenação de homens casados e de mulheres ao sacerdócio e concluiu alinhando a luta pelos direitos da mulher à luta de todos os oprimidos.

PROFESSORES

O magistério estadual está inteiramente insatisfeito com a política do Governador Faria Lima em relação à classe. O Plano de Classificação de Cargos não atendeu às exigências dos professores e ainda lhes trouxe prejuízos. No dia 19, a Sociedade Estadual de Professores — SEP — divulgou manifesto aos professores recondenando o plano e convocou os mestres para uma assembleia geral no dia 3 de março, às 15 horas no auditório do Sindicato dos Professores, na Rua Pedro Lessa, 35, Castelo.

O Núcleo da SEP de Nova Iguaçu divulgou no mesmo dia nota ainda mais vigorosa em que expunha a não divulgação dos termos do Plano de Classificação de Cargos em tema que permitiria à classe discutir e apresentar sugestões e reivindicações — estímulo aos docentes desmotivados que têm como único direito aprofundar a classe e impedir que ela se reduza em defesa de seus direitos a não inclusão dos contratados em regime da CLT, bem como dos inativos, entre os beneficiários do Plano, o autoritário aumento da escala letiva com o correspondente aumento salarial anunciado às vésperas do início de ano letivo, quando a maioria dos professores já iniciam suas atividades nas escolas particulares, com as quais mantêm compromissos e o arbitrário remanejamento sem consulta aos professores tumultuando o início do ano letivo perante a classe. A nota foi divulgada pela imprensa e foi distribuída aos professores na última quinta-feira nas filas dos bancos. O núcleo da SEP de Nova Iguaçu marcou também reunião para o dia 7 de março no Centro de Formação de Líderes, mas, diante da outra convocação do órgão, é possível que o Núcleo de Nova Iguaçu adie sua reunião para comparecer compactamente à Assembleia Geral no Rio.

TRANSITO EM MESQUITA

O Detran, Senutran, Ciretran ou que diabo seja, fechou o retorno lento ao viaduto de Mesquita, na Av. Getúlio Moura. A medida deve ter sido tomada para evitar os engarrafamentos e os acidentes constantes no acesso ao viaduto. Acontece que apenas afastou o retorno para 800 metros adiante (não é verdade) a placa colocada no local que anuncia 200 metros, próximo a Presidente Juscelino. Com isso, conseguiu duplicar o engarrafamento, pois criou um novo retorno e não acabou com o do viaduto, visto que o esquema de trânsito e rídulo o mesmo.

Se o órgão de trânsito atuasse com a PMNI, ou se esta tivesse interesse em ajudar a resolver tais problemas, teria sido possível encontrar solução simples e não muito onerosa. Bastaria apenas que previamente fossem pavimentados cerca de 20 metros na Rua Hercília (da Rua Alice até a Rua Regina) e cerca de cem metros na Rua Capitão Teles (da Rua Hercília até a Getúlio Moura). Com tais opções o órgão de trânsito faria uma redistribuição mais inteligente e todos sairiam ganhando. Se não sabem fazer a redistribuição, telefonem para nós que explicaremos. Se acham que vai ficar em pensar no custo social de 360 mil litros de combustível a mais por ano que o afastamento de retorno provocará.

CONCLUSÃO

Carnaval de Nova Iguaçu terá muitos bailes, samba e ritmo de discoteca

Porém — não ajudará a pensar a brincadeira de rua que tem sido apagada nesses últimos anos em todo Município.

A cativava do Rei Moura sul cumpriu o seguinte roteiro: hoje sábado, estará nos cômodos de Nova Iguaçu, Mesquita, Heliópolis e Andrade Araújo; amanhã, domingo, estará à noite, no coreto de Nova Iguaçu, participando da abertura do desfile das escolas de samba, seguindo depois para os clubes Aliados, Mesquita e Tênis; segunda-feira, irá ao coreto de Belford Roxo, Lote 15 Miguel Couto e Vila de Cava, seguindo depois para o IBC, o Espírito Clube Iguaçu e o Vasquinho; na terça-feira, visitará os foliões de Japeri, Queimados, Austin, Comendador Soares e Cabuçu.

OS DESFILES NA AVENIDA

Tupi de Austin, Brasília de Cabuçu, Mexô Mexô e Independente de Vila de Cava são os blocos estreantes que abrirão neste sábado os desfiles do carnaval iguaçuano, fazendo presença a partir das 20 horas na Marechal Fleuryano.

Amanhã, domingo, no mesmo horário, desfilará as escolas de samba, na seguinte ordem: Acadêmicos de Miruel Couto, Imperial de Comendador Soares, Imperatriz Iguaçuana (campeã do último carnaval), Unidos de São Nicolau, Império de Queimados, Pulo do Gato, Unidos de Santa Amélia, Amizade de Bando de Areá, Unidos do Oriente Acadêmicos de Morro Agudo e Unidos de Iguaçu.

O desfile dos blocos do 1.º Grupo será na segunda-feira, à noite em Nova Iguaçu, na seguinte ordem: Passo do Ganso, Unidos de Edison Passos, Embalo de Belford Roxo, Rôda Quem Pode, Império de Shangri-lá Alpinista, Unidos de Jardim Alvorada, Unidos de Pont Chic Amaré Viver e Anjos da Guarda. No mesmo dia desfilarão os blocos do 2.º grupo na Praça Getúlio Vargas em Belford Roxo, nessa ordem: Maria Preta, Bato do Cabrito, Unidos do Riachão, Unidos de Hinterland, Mocidade Unida da Califórnia, Império de Vila Emil, Independente de Nova América e Flor da Mocidade.

MUDANÇAS NOS PONTOS DE ONIBUS

Os desfiles carnavalescos no centro de Nova Iguaçu provocarão uma completa mu-

dança nos pontos de ônibus que a partir das 12 horas de hoje até o próximo dia 29 terão a seguinte localização: na Praça Santos Dumont — ônibus para Central, Anchieta Casaduro, Meier e Penha; na Praça Enéias Martins (de Malo) — ônibus para Belford Roxo, 35, 3580 de Marri, Jardim Tropical, Santa Rita, Paracambi, Pati do Alfes, Catão (via Vilar dos Teles) e Nitó; na Rua Manoel Penteado — ônibus para Belford Roxo (via Vila Nova e via Piam), Jardim Pedrinho, Xerém, Cavias, Lote 15 e Volta Redonda; na Rua João Lima — ônibus para Bairro Nelamare, Cavilhas (via Dória), São João de Meriti (via Barron de Areá), RHM Barro do Piraí, Anzica do Piraí, Camargo, na Av. Comendador Pontes (à noite) e Dória; ônibus para a Praça Mauá.

DESEMPREGADA

A segurança de uma família de carnaval será feita pelo 20.º Batalhão de Polícia Militar e pelo Comissariado de Menores de Nova Iguaçu. Segundo as declarações do Sargento Aldyr Coelho, Chefe dos Comissários, todos os Juizados de Menores de Nova Iguaçu de ponta com 99 comissários e 6 viaturas rodarão pelo DNER e Bairro de Belford Roxo, que estarão acompanhados em Belford Roxo, em uma plantão que durará 17 horas de hoje e amanhã, até 27 de fevereiro, em Belford Roxo e Vila de Cava, onde foram responsáveis em levados para o RIMARUM.

O Comandante do 20.º BPM Tarciso, General Henrique Basset, declarou ontem (sexta-feira) à imprensa que o carnaval será feito em toda a cidade com a Polícia Militar alinhando "bater" em todo o Município, chamada "conservação assistida", o que aconteceu no mesmo a partir das 14 horas. A Delegacia de Polícia de Nova Iguaçu recebeu todos os elementos apresentadas — já "team" de volta à polícia para "trabalhar" em forma de natureza do Comandante. Para o carnaval o 20.º BPM contou com 500 homens sob o comando do Ten. Cel. Homero, declarou que o carnaval iguaçuano é calmo sem haver nenhum registro no ano passado e que a "finalidade da Polícia é tirar o máximo do marechal do ar". Serão realizados também os fechamentos de trânsito, não só nas estradas como também nos centros urbanos.



SOM POLYVOX Delta

APARELHOS DE SOM MATERIAL ELETRÔNICO

TELE RADIO SERVICE

AL. NILO PECANHA 64 - CENTRO COMERCIAL VIM LOMA 2 - NOVA IGUAÇU - TEL. 767-7977

Leia e assinie o Correio da Lavoura



PEDREIRA VIGNÉ S.A.

PEDRA BRITADA E PÓ DE PEDRA

Telefone FABX 767-4117

Dr. Decilcio Dias Machado
Consternada a Sombra com a morte de São João de Meriti
 A notícia da morte do Dr. Decilcio Dias Machado Filho, nascido no apartamento de sua mãe, filha Mônica, no Rio de Janeiro, quando ela se ausentou dali e da cidade, em 1960, para estudar, surpreendeu e consternou a sociedade iguaçuana as suas instituições culturais, inclusive o Instituto Municipal de Cultura. A notícia da morte do Dr. Decilcio Dias Machado Filho foi um golpe para a cidade, pois ele foi um homem de muitas facetas. Foi um cidadão dedicado ao serviço público e ao desenvolvimento da cidade. Foi um homem de muitos talentos e muitas realizações. Sua morte é uma perda irreparável para a cidade e para o Brasil.

Dr. Deoclécio Dias Machado Filho

Consternada a sociedade iguaçuana com a morte do autor de "À Sombra dos Laranjais"

A notícia da morte do Dr. Deoclécio Dias Machado Filho, ocorrida no apartamento de sua filha Mônica, no Rio de Janeiro, quando ela se ausentava dali e da cidade, em 2027 de férias escolares, surpreendeu e consternou a sociedade iguaçuana, as suas instituições sobretudo artísticas, literárias e culturais, inclusive a imprensa periódica.

Ele foi um líder incansável da pena, sentindo prazer de transmitir ao público as suas ideias e pensamentos. Ardoroso nas iniciativas e empreendimentos, agitava sempre com o propósito de elevar Nova Iguaçu, sua terra e sua gente; de defender e exaltar, através dos filhos ilustres, as tradições históricas do Município dos Soares e Melo.

Para os seus entes queridos, para os seus amigos e admiradores, que tinham apreço de encantar os fatos inevitáveis da vida e procuravam no, idêntico, do desparecimento do médico conhecido, e do escritor, aplanado constituindo dolorosa surpresa e comoveu até as lágrimas, porque, através de seus romances de seu, desafiado, intencional e mal disfarçado, traços de um, dos disseminados e tristezas que lhe sobreviver o Destino, sentiu-se a alma vibrante do artista em busca da perfeição e também um coração dos maiores, amor e generoso. Agora para ele, Deoclécio, o médico consciente um desfecho repentino já era esperado e cada vez mais desde 1970 à medida que seu estado de saúde vinha se agravando. Andava até com dores de remédio nos olhos, de sobreviver, para debelar qualquer indisposição ou crise repentina. Não escondia que a doença corrompia e preocupava bastante, dizendo com uma pontinha de angústia que a hipertensão, a diabete e a gota úrica representavam para ele, inelutavelmente, como que um passaporte para o infinito.

Tal estado de espírito do cronista de "À Sombra dos Laranjais" mais se evidenciou após a morte de Dr. Altair Fimenta de Moraes em 1973, ao qual se prendia por laços de amizade e admiração muito fortes. No dia-a-dia do labor comum das artes e letras, chegando até a um carinho a uma burla como se o autor inspirado de "Rosa do Mar" fosse um seu irmão de sangue muito especial, com os mesmos sentimentos e ideias. Deoclécio jamais se conformou com a ausência de um amigo, de seu mundo de sonhos, desafiando sempre, em sua dor, a ideia que Nova Iguaçu não era mais a mesma cidade, perdendo muito de sua cultura e inteligência, de sua fidelidade, de sua elegância e bom gosto.

E, de certo modo, Deoclécio tinha toda razão. O Dr. Altair Fimenta de Moraes era um cavaleiro de espírito brilhante, incluindo-se entre os seus melhores e mais dedicados amigos.

Mas em contrapartida, com a morte do biógrafo arguto de Dr. Joaquim Elói dos Santos Andrade, Nova Iguaçu perde também um dos seus melhores e mais entusiastas e expressivos cronistas, não apenas que impulsionava todas as iniciativas e empreendimentos, fosse no Clube - o almejado ou na Escola, onde instruiu e educou tantos jovens iguaçuanos; fosse na imprensa, especialmente no CORREIO DA

LAVOURA, ou na Arcádia Iguaçuana de Letras, de que foi um dos fundadores, amando-a e valorizando-a com toda a sua alma.

O que de certa maneira nos conforta é que o Dr. Deoclécio partiu para o Além espiritualmente esclarecido e revigorado, com os ensinamentos desse notável educador moderno que é Huberto Rohden, cujas obras, de ciência, filosofia e religião, eram familiares, além das conferências do mestre a que assistia quase todas. O que de certa maneira também nos conforta, a todos nós que gostaríamos bem, é que ele, deixando plantada na terra iguaçuana a semente de seu ideal, de sua cultura e inteligência, não fleará em verdade, pelos tempos afora, ausente de entre nós. Haverá de nos lembrar sempre de seu animo, de sua vontade de servir, com todo o amor a Nova Iguaçu.

Ao Deoclécio deixamos aqui o nosso reconhecimento e saudade expressa, do que desejamos do CORREIO DA LAVOURA, da Família de Dr. de E.C. Iguaçu e da Arcádia Iguaçuana de Letras, onde ele viveu os melhores dias de sua vida.

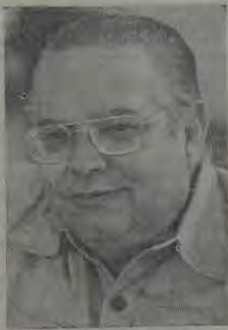

DEOCLÉCIO MACHADO

ALGUNS DADOS BÁSICOS

Deoclécio Dias Machado Filho nasceu em Queimados, 2.º Distrito deste Município, a 25 de julho de 1917, filho de Deoclécio Dias Machado e Maria do Carmo Fróes Machado. Depois de estudar as primeiras letras na Escola Pública da Profª. Carmen Torres, transferiu-se para o Ginásio Arte e Instrução do respeitável educador Ernani Carrão, estabelecimento de ensino em que tanto se orgulhava de ter plasmado a sua formação.

10-12-47 — Diplomado pela Academia Nacional de Farmácia, pois concluiu com aproveitamento o Curso de Extensão Cultural Extra-Universitária de Bacteriologia e Imunologia, instituído pela referida Academia.

31-12-47 — Efetivado pelo Prefeito, Angelo Mendes de Moraes, no cargo de Oficial Administrativo, Classe H, do Quadro Suplementar.

21-10-49 — Recebeu o certificado de conclusão do Curso de Cardiologia Clínica, dirigido pelo Dr. Genival Londres.

18-12-50 — Cola grau pela Escola de Medicina e Cirurgia do Rio de Janeiro, sendo diplomado pela referida Escola a 22-02-51.

09-04-51 — Aprovado em concurso, é nomeado pelo Prefeito João Carlos Vital para o cargo de Médico, Pátrio, O, do Q.P., quando já tinha sido promovido a Oficial Administrativo, Classe J.

15-04-68 — Diplomado pelo Centro de Estudos do Hospital Carlos Chagas, em virtude da conferência que fez sobre "Lupus Eritematoso Disseminado".

(LUIZ MARTINS DE AZEREDO)

AUSTIN

Vende-se uma área de terra com 3.503 m², situada à Rua Alfa, s/n, próximo a Cia. de Cigarros Santa Cruz. Preço: Cr\$ 250.000,00. Tratar na Redação deste jornal, Rua Luiza Lambert, 91, Fone: 767-0209

Dois pontos

(WILSON FREITAS FETZEIRA)

1 - Vou a me ocupar com os trabalhadores, aliás, o único assunto que vale a pena nesses tumultuados dias de sucesso. E vou a tocar em tal assunto agora dominado por incontável administração pelo poder de luta da classe dos pobres. Poucas vitórias populares me emocionaram tanto quanto a dos modestos literatos, que em movimento fulminante arancaram vultuosas concessões do poder público. Em 1968, os estudantes bem nascidos e alimentados alimentaram bem rasgadas fúndes de que com flores e livros seriam capazes de derrubar uma ditadura e anunciar novos tempos. Onze anos depois, os literatos provam a quem ainda tinha dúvidas que somente o povo, e principalmente as suas classes mais marginalizadas, possui o vigor necessário à luta pela causa democrática. Ninguém se deve iludir: sem o povo mobilizado, o sistema de forças no poder há quase quinze anos continuará entregando seus privilégios sem jamais atingir o cerne de nossos problemas que é a urgente devolução ao povo de sua autonomia política. Todos os grandes problemas do Brasil de hoje resumem-se no alijamento do povo de todas as decisões: a entrega de nossas riquezas aos vorazes burocratas, a privatização das empresas públicas, a activa das unidades federativas a internacionalização de nossa economia, a criminosa política de concentração de renda, o abandono à crise agrária, que já não se esboça, mas que se manifesta explorativa na insegurança de nossas cidades e na parceriada da miséria do pobre, o autoritarismo desbragado em todos os níveis da administração pública e da gestão do patrimônio público, a gigantesca corrupção são tudo fruto apenas da incapacidade do povo ao poder, fazendo em que nossos governantes, encastelados em suas "fachas", manipulem a seu bel prazer e ao de interesses incontestáveis os bens e riquezas do País, sem se sentirem obrigados a prestar contas ao povo de seus atos. Mas também não pode restar dúvidas de que o povo se mobilizará inicialmente de forma setorial em torno de

objetivos imediatos de elevação do padrão de vida, de luta contra o archo salarial, de participação mais efetiva no mercado consumidor. Porém, na luta, perceberão as classes inicialmente fragmentadas que a união não deve ser rompida e que a luta prossegue até que todos os objetivos sejam alcançados.

2 - Dona Myrthes Wenzel em tom muito triste declarou que os professores deveriam mandar telegramas de agradecimento, ao Governador Faria Lima e não fazerem "reuniõeszinhas". Dona Myrthes deve estar achando que o Governador foi de extrema benevolência e compaixão com o magistério. Afinal ele não teria qualquer "obrigação" de organizar o pessoal administrativo do Estado, nem de conceder aumento de salários. A posição de Dona Myrthes é bem a dos governantes encastelados de que falei acima. Encastelada na Secretaria de Educação, prestigiu todas as fórmulas milagrosas e mirabolantes para solucionar o problema da Educação no Estado quando não lhe ocorreu em momento algum que tudo se resumia ao imperdável desprestígio, a que foi submetido o magistério. Sem verbas que valorizassem a atividade profissional dos professores, a Educação teria que ser relegada a atividade secundária ou fragmentada pelo professor. Dona Myrthes é bem um exemplo dos governantes casofeios: no próprio ato de ser benevolente traz a cobrança quase vingativa do benefício, aumentando arbitrariamente a jornada de trabalho do professor. E o faz sem aviso prévio. E toma tal decisão sem qualquer consulta à classe, dando mostras de seu indeclinável autoritarismo e de seu desprezo pelo magistério. Governantes não nomeados pelo povo não se sentem com ele comprometidos e dispõem sua colaboração no Governo. Mas pagam seu preço: o povo lhes volta igual desprezo e os condena ao irreversível esquecimento. Dona Myrthes integra um Governo assim e já começa a sacar apólice em seu obscure decurso um alto preço em soldão.

Cartas

CORREÇÃO OPORTUNA

"Sr. Diretor,

Por considerar que não deve ser atribuída fama indevidamente ao meu nome, dos quarenta e sete anos que tenho de radicação em Nova Iguaçu, venho solicitar-lhe a publicação do seguinte:

1 - Um articulista do CORREIO DA LAVOURA, na seção ENFOQUE e sob o título "Camelões ganham da Prefeitura na Justiça", enviou-me indevidamente o meu nome.

2 - Na verdade, eu, Mário Scapin, jamais exerci qualquer cargo na Prefeitura de Nova Iguaçu. Não posso compreender, por isso, como que infantes leviandade, um jornalista possa vir a público, em termos desabastados, com o meu nome, que fiz honrada a longo de uma vida inteira e que quero que assim permaneça.

3 - Estranho mesmo que o jornal CORREIO DA LAVOURA, que há tempos solicitou insistentemente o meu currículo e o possuí, conhecido portanto da minha existência como homem de bem, não houvesse atentado na aleivosia que me era dirigida por um de seus jornalistas, em caso a que seu interesse alheio.

4 - Se não ignora que da calúnia alguma coisa fica, e só por isso que me dou ao trabalho de escrever estas linhas. No mais, sei que a justiça da opinião pública iguaçuana, em relação ao meu nome, em nada ficará abalada. Os meus cabelos, brancos e uma vida completa de sacrificios e de estorçado trabalho, honesto e íntegro fizeram acima, por certo, das leviandades de um escritor de jornal, cujo o meu nome aparece inveridicamente e sem qualquer referência ou assinatura.

Atenciosamente,
Mário Scapin - arquiteto

N. da R.: Cabe na verdade uma correção na nota veiculada pelo nosso articulista Luiz Zizi de Oliveira na coluna "Enfoque", edição de 13/14 de janeiro. O processo movido por um grupo de camelões de nossa cidade, representados pelo advogado Paulo Amaral, contra a Divisão de Fiscalização de Posturas, envolveu o Sr. LUIZ Scapin e não o Sr. MÁRIO, que justamente reclama contra uma imputação que não lhe cabe.

NOTA AO PÚBLICO

O Movimento Amigos de Bairro vem de público protestar contra a decisão do Chefe de Gabinete do Prefeito Sr. Ivan Bezerra, de proibir a presença da imprensa nas audiências com os Amigos de Bairro que, todas as quintas-feiras, lá comparecem para levar suas reivindicações e cobrar promessas feitas.

A imprensa deve ter acesso livre nos órgãos públicos porque só assim poderá exercer seu papel de informação do povo e fiscalização das autoridades. No caso das audiências cabe à imprensa informar ao público o que lá ocorre, seja positivo seja negativo.

Por isso consideramos que essa proibição atinge não só a imprensa, mas vai diretamente contra os interesses do Movimento Amigos de Bairro e do povo em geral.

Nova Iguaçu, 17 de fevereiro de 1979

Coodenação.

Guimar Pereira de Sant'Anna

Os filhos, genro, noras, netas, sobrinhas e netos de Guimar Pereira de Sant'Anna (Dona Goma), na impossibilidade de fazê-lo pessoalmente, agradecem a todos os que confortaram no batimento da vida após a morte e ao povo em geral.

Agradecemos também ao que compareceram à missa de 7.º dia, realizada na Igreja de Nossa Senhora de Fátima, em 23-02-79.

FAÇA AS 4 PRIMEIRAS SÉRIES DO 1.º GRAU NO

INSTITUTO SILVA PINTO

APRENDA MEMSO

MÉTODO PRÁTICO E EFICIENTE

Aulas intensivas no turno da tarde, para moças e rapazes.

MATRÍCULAS ABERTAS

RUA BERNARDINO DE MIRLO, 1378 -

Tel. 767-5284 - NOVA IGUAÇU

SOM POLYVOX Delta

ASSISTÊNCIA TÉCNICA

RADIO SERVICE

o Correio da Lavoura

S.A.

PEDREIRA VIGNÉ S.A.

C.G.C. 30.758.932/0001-69

Avenida Atilio Augusto Lavouara n. 1.061 - tel 767-4117 - N. Iguacu

RELATÓRIO DA DIRETORIA

Dando cumprimento às disposições legais e estatutárias, tomou a satisfação de submeter à apreciação dos Srs. Acionistas o Balanço Geral, a Demonstração da Conta de "Lucros e Perdas", e, bem assim, o Parecer do Conselho Fiscal, referentes às operações sociais realizadas durante o exercício encerrado em 31 de dezembro de 1978.

2. Os documentos citados demonstram, de forma inequívoca, que os negócios sociais vêm de atingir maior desenvolvimento. O resultado líquido de nossas atividades atingiu a cifra de Cr\$ 1.117.443,11 e bem indica o esforço dispendido pela Diretoria, não só para chegar a esse fim, como também na maneira eficiente de conduzir as atividades da empresa.

3. Agradecemos a confiança que nos depositaram e colocamo-nos à disposição dos Srs. Acionistas para prestar-lhes quaisquer esclarecimentos julgados necessários.
Nova Iguaçu-RJ, 15 de janeiro de 1979 - (Ass.) Ivan da Silva Vigné - Diretor-Presidente; Ivo Portela Vigné - Diretor-Superintendente; Carlos Alberto Babo - Diretor-Comercial.

BALANÇO GERAL ENCERRADO EM 31 DE DEZEMBRO DE 1978

ATIVO		
ATIVO CIRCULANTE DISPONIVEL		
Caixa	3.259.419,93	4.643.631,08
Bancos Conta Movimento	1.384.211,15	
REALIZAVEL A CURTO PRAZO		
Estoque	2.587.275,68	
Contas a Receber	182.534,45	
Duplicatas a Receber	11.328.647,49	
(-) Bancos Conta Descontos (1.240.245,91)		
(-) Fundo p/ Devedores Duvidosos (345.270,59)	9.741.130,99	
Outros Créditos	39,49	
Valores e Bens		
Open Marketing	2.300.272,87	14.928.668,22
Bancos Conta Vinculada	117.414,73	
REALIZAVEL A LONGO PRAZO		
Outros Créditos, Valores e Bens		1.786,00
Depósitos e Cauções - DER-RJ		
ATIVO PERMANENTE		
Imobilizações Técnicas		
Benfeitorias	3.708,10	
Casa da Força	311.170,79	
Casa das Máquinas	24,14	
Formamentos	166.736,83	
Imóveis	2.305.500,00	
Instalações	338.110,15	
Móveis e Utensílios	784.430,07	
Máquinas e Equipamentos	9.873.146,75	
Silos	389.477,76	
Veículos	2.933.853,01	
Construções em Andamento	1.672.413,00	
Prédios	1.550.568,78	
Poço Artesiano	49.953,00	
Marcas e Patentes	22.748,00	20.401.850,38
Imobilizações Técnicas Corrigidas	25.082.119,13	
(-) Provisão para Depreciação (10.933.396,94)		
Imobilizações Financeiras		
Ações e Participações	152.245,35	
Aplicação por Incentivos Fiscais	636.460,00	
Depósitos e Cauções	29,47	
Empréstimos Compulsórios - BNDE	2.437,90	
Fundo Especial do Imposto S/ Renda	360,73	
Investimentos Mobiliários	1.081,20	
Obrigações Reajustáveis do Tesouro Nacional	1.142,38	
Incentivos Fiscais DI-157	1.652,00	
Incentivos Fiscais a Aplicar - FINOR	203.827,00	999.236,03
Imobilizações Financeiras Corrigidas	176.082,44	35.725.891,04
RESULTADO PENDENTE		
		71.180,42
CONTAS DE COMPENSAÇÃO		
		4.764.767,31
TOTAL DO ATIVO		60.135.924,07

PASSIVO		
PASSIVO CIRCULANTE		
Contas Correntes - Diversas		
Imposto de Renda na Fonte	20.138,76	
Contas a Pagar	2.706.145,15	
Fornecedores	3.884.249,92	
Bancos Conta Financiamentos	1.211.847,17	
Instituições Financeiras	120.646,50	
Outras Exigibilidades	447.100,85	
Provisão para Imposto de Renda	594.415,00	8.984.543,35
PASSIVO EXIGIVEL A LONGO PRAZO		
Contas Correntes - Diretores e Acionistas		666.481,12
PATRIMONIO LIQUIDO		
Capital Realizado	26.600.000,00	
Reserva para Aumento de Capital	8.193.668,21	
Reservas Legais	477.534,26	
Reserva de Correção do Patrimônio Líquido	9.945.874,98	45.217.075,45
LUCRO A DISPOSICAO DA ASSEMBLEIA		
CONTAS DE COMPENSAÇÃO		503.056,84
		4.764.767,31
TOTAL DO PASSIVO		60.135.924,07

DEMONSTRAÇÃO DA CONTA DE LUCROS E PERDAS EM 31 DE DEZEMBRO DE 1978

VENDAS BRUTAS		40.913.685,48
(-) Descontos		(90.687,15)
(-) Imposto Único Sobre Minerais		(1.305.856,25)
Outras Receitas		10.575.944,78
RECEITAS OPERACIONAIS		50.092.086,86
(-) Custos com Vendas		(787.992,24)
LUCRO BRUTO		49.304.094,62
DESPESAS OPERACIONAIS		
Administrativas	6.842.132,96	
Fabricação	40.682.104,59	(48.744.960,71)
De Impostos	1.220.723,16	
		559.139,91
RESULTADO OPERACIONAL		
RESULTADO NÃO OPERACIONAL		
Receitas Financeiras	963.648,77	
(-) Despesas Financeiras	(553.939,65)	
Reversão Provisão Para Devedores Duvidosos	285.489,22	
Estoque	2.587.275,68	2.678.182,69
(-) Reversão de Estoques	(604.291,33)	(2.119.873,49)
(-) Resultado da Correção Monetária		
LUCRO DO EXERCÍCIO		1.117.443,11
DISTRIBUIÇÃO		
Reserva Legal		55.872,15
Provisão Para Imposto de Renda		594.415,00
Lucro à Disposição da Assembleia		467.155,96
		1.117.443,11

Nova Iguaçu, 31 de dezembro de 1978. - (Ass.) Ivan da Silva Vigné - Diretor-Presidente; Ivo Portela Vigné - Diretor Superintendente; Carlos Alberto Babo - Diretor Comercial; José Ivan Loba Cruz - Tec Contabilidade, CRC-RJ 013460-3.

PARECER DO CONSELHO FISCAL

Os abaixo assinados, membros efetivos do Conselho Fiscal de PEDREIRA VIGNÉ S.A., em cumprimento às disposições legais e estatutárias, nos reunimos em sua sede social e, após examinarmos o Balanço Geral, Demonstração da Conta de "Lucros e Perdas", documentos, contas e Livros de Contabilidade, bem como o Relatório da Diretoria, referente ao exercício de 1978 encontramos tudo na mais perfeita ordem e exatidão.

Sem a de parecer, pois, que tais contas e documentos devem merecer a aprovação dos Senhores Acionistas.
Nova Iguaçu-RJ, 15 de janeiro de 1979. - (Ass.) Arthur Maurício de Lemos C.I.C. 643108327; Oscar Soares - C.I.C. 016036987; Maurício Giraldo C.I.C. 015904647, C.R.C. 13074-5.

CERTIFICADO DE AUDITORIA

Examinei o Balanço Geral e Demonstração da conta de "Lucros e Perdas" do exercício encerrado em 31 de dezembro de 1978, da PEDREIRA VIGNÉ S.A. O exame foi efetuado mediante padrões reconhecidos de auditoria e, conseqüentemente, incluiu provas nos livros de escrituração e outros processos técnicos de comprovação na extensão que

juízo necessário nas circunstâncias.
Em minha opinião, o Balanço Geral e Demonstração da conta de Lucros e Perdas examinadas por mim, refletem adequadamente a situação econômica-financeira da Empresa, em 31 de dezembro de 1978 e o resultado de suas operações relativas ao exercício, de conformidade com os

princípios de contabilidade geralmente aceitas e aplicados de maneira consistente em relação ao exercício anterior, acha-se demonstrada de forma satisfatória.
Nova Iguaçu-RJ, 17 de janeiro de 1979. - (Ass.) Agostinho Victorino de Carvalho - Cadastro Especial de Auditores Independentes, Registro n. 3.512.

PAGINA 6

Dr. Adilson Tavares
DOENÇAS DO APARELHO DIGESTIVO
ENDOFOTOGRAFIA GASTROENTEROLOGIA
CURSO DE POS GRADUAÇÃO GASTROENTEROLOGIA
CONSULTAS COM HORA MARCA
Rua Juli Messier Marques Morado, 12

prontoni Hospital Infantil

CONSULTAS - INTERNAÇÕES
HIDRATAÇÃO - NEBULIZAÇÕES
UNIDADE DE TRATAMENTO INFANTIL
CONVENIOS COM O INPS, BANCA
UNTMEB - INCRÁ, CALDA ECONOMICA
RUA PLINIO CASADO, 515 - NOVA IGUAÇU
TEL. 767-4701

CIRURGIA PLÁSTICA
DR. JOSÉ MARIA DE...
Plástica da mama para aumento e correção de abomen, rugas, nariz, cicatrizes
R. Francisco Melo, 74 - NOVA IGUAÇU
3a e 6a, das 18 às 20

DERMATOLOGIA
Cosmetologia
DR. JOSÉ ROBERTO...
Horário: 4a, e 6a das 18 às 20h
3 feira de 9 às 12h
Rua Juiz Messier Marques Morado
Tel. 767-5916 - Nova Iguaçu

Clinica e Cirurgia dos Olhos
Óculos e lentes de contato
Assistencia Médica
DR. ALONSO FALORELLI, CESAR FONTES E DR. ARMANDO...
N. Iguaçu: End. Av. Amiral Petrópolis, 702 - diariamente das 8 às 11h e das 13h às 16h
Tel. 767-8455
No Rio (Tijuna) - com consult. Rua Gen. Roca, 778
Tels.: 268-2841 e 268-2842

Sheila Maria
CIRURGIA-DENTARIA
CONSULTÓRIO - Rua Otávio de Almeida, 110
Edifício Mercantile
Hora marcada - Tel. 767-4117

Dr. Rosa Maria Facuri
FISIÓLOGO
Fisiologia, Urologia, Psiquiatria
Testes Vocacionais e Profissionais
Hora marcada pelo tel.: 767-5811 das 13h às 16h
Convenios: Banco do Brasil, Caixa Econômica Federal

DR. FERNANDO
DOENÇAS DE...
PARTOS - CIRURGIA
Consultório: Rua Otávio de Almeida, 110
Horário: das 8 às 18h
Tel. 767-4117

Indicador Médico

HOSPITAIS • CLINICAS • MEDICOS • DENTISTAS • SERVIÇO

Dr. Adilson Tavares
DOENÇAS DO APARELHO DIGESTIVO
ENDOFOTOGRAFIA GÁSTRICA
CURSO DE PÓS GRADUAÇÃO EM
GASTROENTEROLOGIA
CONSULTAS COM HORA MARCADA
Rua Juiz Moacyr Marques Morado, 12 - tel. 767-0698

pron tonil Hospital de Clínicas Infantil de N. Iguaçú

CONSULTAS - INTERNAÇÕES - CENTRO DE
HIDRATAÇÃO - NEBULIZAÇÕES - VACINAS.
UNIDADE DE TRATAMENTO INTENSIVO (UTI).
CONVENIOS COM O INPS, BANCO DO BRASIL,
UNIMED, INCRA, CAIXA ECONOMICA FEDERAL.
RUA PLÍNIO CASADO, 515 - NOVA IGUAÇU
TEL. 767-4701

CIRURGIA PLÁSTICA

DR. JOSÉ MARIA DE AZEVEDO

Plástica da mama para aumento e diminuição. Plástica
de abdômen, rugas, nariz, cicatrizes, tumores etc.
R. Francisco Melo, 74 - N. Iguaçú
3a. e 6a. das 18 às 20hs.

DERMATOLOGIA

Cosmetologia

Dr. JOSÉ ROBERTO DE MOURA

Horário: 4a. e 6a.; das 16 às 19 hs.
3 feira de 9 às 12 hs.

RUA. Juiz Moacyr Marques Morado, 58, sala 603
Tel. 767-5916 - Nova Iguaçú - RJ

Clinica e Cirurgia dos Olhos -

Óculos e lentes de contato com
Assistência Médica

Dr. f. Afonso Fatorelli, Dr. Paulo Cesar Fontes e Dr. Armando Ribeiro Filho
N. Iguaçú: End. Av. Amaranal Peixoto, 271 - salas 701 e 702 - diariamente das 8 às 11 hs., e das 14 às 18,30 hs.
Tel. 767-8455

No Rio (Tijuca) - com hora marcada
Consult. Rua Gen. Roca, 778 - salas 806 e 809
Tels.: 268-2841 e 268-5777

Sheila Maria Marinho Pereira

CIRURGIA-DENTISTA

CONSULTÓRIO - Rua Otávio Tarquino, 74 - Apto. 601
Edifício Mercanbank
Hora marcada - Tel. 767-3980

Ora. Rosa Maria Facuri Raphael Cardona

PSICÓLOGA

Psicodiagnóstico, Psicoterapia e Orientação
Testes Vocacionais e Psicotécnicos
Hora marcada pelo tel.: 767-5882 - de 2a. a 6a. feira
das 13 às 20 horas
Convênio: Banco do Brasil e BANERJ

DR. FERNANDO MAIA PEIXOTO

DOENÇAS DE SENHORAS
PARTOS - CIRURGIAS

Consultório: Rua Otávio Tarquino, 209/203.
Horário: 2a. feira, das 15 às 19 horas
3a. e 7a. feira, das 18 às 20 hs.

LABORATÓRIO DE ANÁLISES CLÍNICAS

PASCHOAL MARTINO CRM-RJ 797
JEFFERSON MARTINO CRM-RJ 1989/S
ALVARO MAGALHÃES PEREIRA CRM-RJ 839

CREENCIADOS PELO INPS

RUA QUINTINO BOCAIUA, 37 - Tel. 767-8380

FILIAIS

NILÓPOLIS
R. Getúlio Vargas 1594
Tel. 791 2562

PARACAMBI
Av. dos Operários, 315
Fone 0332-682216

NEUROLOGIA

DR. ORLANDO T. MALA
2a. 3a. 4a. e 6a. feiras, das 16 às 20 horas
PNEUMOLOGIA (Doenças do Pulmão)
DR. JORGE TOGI
Convênio: PETROBRÁS, BANCO DO BRASIL, UNIMED
3a. e 5a. - Horário marcado pelo tel. 767-2035

PSIQUIATRIA

DR. IVANI PAVAN TOGI
3a. e 5as. das 15 às 18 horas
Consultas com hora marcada pelo tel. 767-2035 -
diariamente.

FONOAUDIÓLOGA

TIEREZINHA HERMIDA PINHEIRO
- Consultas: 2a. e 5a. feira das 13 às 19 horas
End.: Av. Amaranal Peixoto, 364 (Entrada pela Trav.
Quartemã 30), sala 210 - tel. 767 2035
Nova Iguaçú - Rio de Janeiro

col. Vertebral

Dr. Ueliton Vianna

DOENÇAS REUMÁTICAS

(Prof. de Reumatologia da Faculdade de Medicina da Universidade Federal do Rio de Janeiro)
Cons.: R. Juiz Moacyr Marques Morado, n. 72

Horário: 2as., 4as. e 6as. feiras, a partir das 17 horas
Hora marcada: tel. 767-0691 - Nova Iguaçú

Articulações

Ossos

Dr. Alberto Erasmi Pilotto

CANCEROLOGIA
EXAMES PREVENTIVOS

Tratamento das enfermidades do Aparelho Genital Feminino

Diariamente, das 16 às 20 horas - COM HORA MARCADA - Sábado: de 9 às 12 horas

Rua Onix 7 - Sobrado - Mesquita
TELEFONES: 796-1246 e 767-1158



DR. EDISON MATTOS

(Pós-Graduado em Cardiologia pela PUC)

DOENÇAS DO CORAÇÃO E VASOS
CHECK-UP - ELETROCARDIOGRAFIA DINÂMICA

CONSULTÓRIO:
RUA OTÁVIO TARQUINO, 74 - SALA 402 - NOVA IGUAÇU RJ
2a. 3a. 4a. e 6a. feiras, das 14 às 19 hs
TELEFONES: 767-0133
767-7041 - residência

CLÍNICA DE FRATURAS

Rua Francisca Melo, 74 - tel. 767-7543

ORTOPEDIA - TRAUMATOLOGIA - FISIOTERAPIA
Ginástica Masculina e Feminina - Nutrição

Dr. Nilson Watanabe - Dr. J. S. Gaspi
Dr. Arnaldo Blum - Dr. Sebastião Hercula

DR. ROBERTO ARRUDA

Convênios: BANCO DO BRASIL - PETROBRÁS
AJAX - UNIMED - COMPACTOR - BAYSP

Horário: De 2a. a sábado das 8 às 20 horas.



UNIMED
NOVA
IGUAÇU

assistência naci

de saúde

- ASSISTÊNCIA MÉDICA EM CONSULTÓRIO PARTICULAR
- CONTRATOS COLETIVOS E INDIVIDUAIS
- INTERNAÇÕES
- INFORMAÇÕES: R. PROFAS. VENINA CORREIA TORRES, 140 - TEL. 767-0263 (ao lado do Instituto de Educação de Nova Iguaçú).

Horário: das 16 às 19,30 hs. - De 2as. a 6as. feiras
CONSULTAS COM HORA MARCADA

Dr. Eduardo da Silva Vaz

Pediatria - Puericultura e Vacinas
CONSULTÓRIO Tel. 767-8668
Av. Gov. Amaranal Peixoto, 409 - sala 201
Nova Iguaçú - Est. do Rio

Horário: 3as. e 5as., das 13 às 20 horas
(Marcar a partir das 13,30 horas)

Elizabeth da Silva Vaz

PSICÓLOGA
CRENCIADA PELO BANCO DO BRASIL
CONSULTÓRIO
Rua Quintino Bocaiuva, 25 - sala 505 Tel. 767-8268

DR. NILSON PEÇANHA FERNANDES

CLÍNICA MÉDICA

HORÁRIO:
MANHÃ: 3a., 4a. e 6a. - das 8 às 11hs.
TARDE: De 2a. a 6a. - da 16 às 19hs.
Cons.: Trav. Almeida Lucas de Azevedo, 11, Con. 404
Resid. - Tel. 796-2139 - Nova Iguaçú
Convênio c/Sind. Profess.res. TV Globo
Consultório, Tel. 767-7617.
Consultas também com hora marcada.

Dr. Edna do Brigação da Silva

Ortopedia - Traumatologia
Reumatologia - Fisioterapia e Raios-X
CENTRO DE TRATAMENTO
AMBULATORIAL LTDA
R. Cel. Francisco Soares, 221
Diariamente, inclusive sábados e domingos
NOVA IGUAÇU

Euridice Baptista de Almeida

PSICÓLOGA
Psicodiagnóstico - Reeducação Psicomotora
- Orientação Vocacional - Aconselhamento -
Psicoterapia Infantil
CONSULTAS COM HORA MARCADA
Horário: 2as. e 5as., das 13 às 17 horas
CONSULTÓRIO - R. JUIZ MOACYR MARQUES
MORADO, 72 - Tel. 767-0691

Dr. J. GOULART

Clinica e Cirurgia dos Olhos
Departamento de Glaucoma - Estrabismo (Exercícios)
- Neuro-oftalmologia -
Prescrição de Óculos
DIARIAMENTE A TARDE
Consultório: Rua Otávio Tarquino, 74 -
Apt. 201 - 2.º and.
EDIFÍCIO MERCANBANK - Tel.: 767-1724
Residência: Rua Frutuoso Rangel, 137 - Nova Iguaçú

Ouvidos Nariz Garganta

Dr. Donald Peloso

CRM RJ 12712
Especialista em Otorrinolaringo-
logia pela Assoc. Médica Brasileira
Residência - 767-5232
Hora marcada pelo tel. 767-4812
2a., 3a., 5a., 6a. das 17 às 20hs.
Consultório: Rua Cel. Francisco
Soares, 71 -

ESPIRITUALISMO

TEMA:

Teorias sobre a mediunidade e histórico da mediunidade

AULA N. 1

A - HISTÓRICO DA MEDIUNIDADE

— Antes nada conhecida — sobre a mediunidade, publicamente.

— No período patrilinear, a mediunidade era atribuída a poucos, que exerciam verdadeiro rênado espiritual sobre os demais.

— Passou, depois, para os círculos fechados dos colégios sacerdotais, criando castas privilegiadas de inspirados e, por fim, foi se difundindo entre o povo, dando nascimento aos videntes, profetas, adivinhos e pitonisas que, por sua vez, passaram a exercer inegável influência nos meios que atuavam.

— Na Índia, Pérsia, Egito, Grécia ou Roma, sempre foi utilizada como fonte de poder e de dominação, criando circunstância de somente ser concedida por meio de iniciação a poucos indivíduos e determinadas seitas e fraternidades.

— Somente com o advento do Espritismo as práticas mediúnicas foram divulgadas e colocadas ao alcance de todos, sem restrições ou segredos.

— Sócrates possuía seus "demonios familiares", Pitágoras era visitado por deuses, Apolônio de Tiana foi médium extraordinário de vidência e levitação, e Simão de Samaria, contem-

IARI DE ARAUJO

porâneo dos apóstolos, exercia publicamente a mediunidade.

— Nenhum chefe de Estado ou rei, jamais aventuraram-se a qualquer passo importante sem consulta prévia a videntes, astrólogos e Oráculos.

— No dizer de Leon Denis, "O Cristianismo repousa sobre fatos, de aparições e manifestações de mortes e fornece imensas provas da existência do mundo invisível e das almas que o povoam".

— Hermes, que evangelizou no tempo de Paulo, diz em seu livro: "O Pastor" — "O espírito que vem da parte de Deus é pacífico e humilde; abstém-se de toda a malícia e de todo o desejo deste mundo e para acima de todos os homens. Não responde a todos que o interrogam nem às pessoas em particular, porque o espírito que vem de Deus não fala aos homens quando os homens querem, mas quando Deus quer. Vem à assembleia dos fiéis desde que se fez a prece. O espírito toma lugar nesta reunião e fala na assembleia quando Deus quer. Reconhece-se ao contrário o espírito terrestre, frívolo sem sabedoria e sem força, no que se agita e levanta e toma o primeiro lugar. É importuno, tagarela e não profetiza sem remuneração. Um profeta de Deus não procede assim".

CRÔNICA

CELSO MARTINS

Cérebro & Coração

Nunca acreditei em Astrologia. Sempre a considerei apenas uma superstição a mais na vida de quem a aceita piamente. Por isso, lendo jornais e revistas, passo por cima de horóscopos. Ouvindo rádio ou vendo televisão, não fico atento às previsões do que vai acontecer naquele dia a quem é deste ou daquele signo. Tudo isso é muito bom para render dinheiro a quem ganha para escrever tais colunas ou manter tais programas nos meios de comunicação de massas, enquanto o supersticioso fica naquela preocupação de saber se está no 1.º decanato, se Mercúrio o favorecerá, se Saturno lhe será adverso, coisas assim que, a mim, não passam — repetição — de rematada credulidade que nos vem desde os sacerdotes caldeus.

Mas num dia destes aí atrás aconteceu que, tendo eu passado ligeiramente diante da televisão, na hora do almoço, estava sendo levado ao ar um noticiário pela TV Globo (Jornal Hoje) e uma conhecida senhora — entendida em Astrologia estava deitando fofalção sobre este e aquele signo do Zodíaco. Como de costume, eu não prestava atenção — que ela dizia: Mas lá pelas tantas ela afirmou que achava errada a posição da cabeça, no alto do corpo, acima do coração. Em sua opinião a supremacia deveria caber exatamente a — coração pois, na hora de agir, nós devemos atuar com sentimento. E não apenas com o raciocínio. Mais ou menos foi assim que ela se pronunciou. O coração deveria ficar acima do cérebro!

Para início de conversa, não é o coração o órgão do sentimento. Ele é apenas uma bomba aspirante — premente que faz com que o sangue circule continuamente pelo corpo. Na complexa fisiologia do nosso corpo é esta a única e exclusiva função do coração. Agora, em linguagem figurada, em estilo poético (e isso desde a mais alta Antiguidade) se atribui — erradamente — ao coração a sede dos sentimentos. Assim, dizemos: "Fulano tem um bom coração. Tem um coração bem formado". Com isso expressamos bons sentimentos. Ou então, exclamamos: "Puxa! Ele não tem coração. E' ter coração de pedra". Para expressar o caso oposto, Vem o namorado e diz para sua pérola: "Você não sai do meu coração". E ela, toda dengosa, responde: "E você, benzinho, tem todo o meu coração".

Tudo isso é muito bonito, empregado em Poesia. Dá um toque de lirismo. Um quê de romantismo. Eu mesmo tenho livros de sonetos com nomes assim: "Suspiros de um Coração" e "Lira de Dois Corações". Mas nada disso corresponde à realidade. E' o cérebro o órgão que controla também as nossas emoções, com o concurso — não do coração — mas das glândulas de secreção interna como as supra-renais, a tireóide e outras. O coração apenas bombeia o sangue pelo corpo.

Feito este esclarecimento, quer-me parecer que na vida devemos agir sim, com bons sentimentos, com propósitos nobres, com pureza de intenções, com espírito de fraternidade e de justiça. Tudo isso se impõe para que haja felicidade em nosso coração (quer dizer, em nosso interior), e de coração dos nossos semelhantes. Mas isso não exclui o raciocínio, a razão, o bom senso, o discernimento, equívoco dizer, com a cabeça no seu devido lugar!

Escusado, dizer que muita gente é por demais calculista. Só pensa em seu proveito. Só enxerga o seu lado. Quer levar vantagem em tudo. E assim não abre a mão nem para jogar peteca. Quando entra em qualquer assunto, pergunta logo: Quanto é que eu vou levar neste negócio, hein?

Quer dizer, não serve a ninguém. Não ajuda a quem quer que seja. Está colocando a cabeça — e só a cabeça — para funcionar. O coração seria uma pedra de gelo. Ou um bloco de granito. Claro que isso não é o ideal. Não é, que recemenda a moral cristã.

Mas também é preciso não confundir sentimento com sentimentalismo. Agir só com muita bondade, com muita tolerância, com muita brandura, podemos no final concretizar e as coisas que não admitem acordo. Podemos pactuar com o erro. Com a mentira. Com o vício. E isso também não está certo. Não é isso o que ensinou o Cristo. Nem é isso que solucionará os problemas do mundo.

Raciocínio claro, tirocínio lúcido, equilíbrio, emocional, visão larga das coisas, bom-senso nas decisões, fraternidade nos atos, coerência nas opiniões e sobretudo justiça nas atitudes, eis a fórmula ideal para se viver em maiores abençoamentos com os outros e com nós mesmos! Ou será que estou pensando errado?

PSICOLOGIA

Psicologia do trabalho

Um dos campos da Psicologia Aplicada destina-se a contribuir para a melhoria do trabalho, através da utilização de seus fundamentos nas empresas. Hoje em dia, cursos de especialização para psicólogos são destinados especificamente à atuação nesse ramo.

Se alguns empresários não vêem necessidade de "tais requintes", como podem julgar, peço-lhes que reflitam um pouco sobre o que diz Pierre Weil a respeito: "Você pode comprar o tempo de um homem; você pode comprar a presença física de um homem em determinado lugar; você pode igualmente comprar certa atividade muscular, pagando — a por hora ou por dia; mas VOCE NÃO PODE comprar entusiasmo, iniciativa, lealdade ou devoções de corações de alma e de espíritos. Essas virtudes você não conquista".

Essa conquista não é de tipo "faça você mesmo" porque requer certa bagagem de conhecimentos que somente um técnico, através de uma adequada formação, pode adquirir em cada situação real.

Numa situação de trabalho, fatores como: o ambiente físico, o número de pessoas por tamanho de cômodos, as condições de ventilação, iluminação, tipo de mobiliário, instrumental, cor das paredes, etc... até o tipo de per-

sonalidade do presidente da mesma passando por todo o tipo de relacionamentos inter-pessoais e motivações individuais acabam por influenciar a produtividade do trabalho.

Há de se convir que é extremamente difícil para um chefe conhecer a fundo a produtividade dos empregados na pequena, média ou grande empresa. E aí que o psicólogo atua, basicamente em três níveis: o do consultor, o de seleção e o que chamamos de "terapêutico", onde ele levanta o problema de relações humanas existentes, diagnóstica suas causas, elabora as soluções, orienta a sua execução e controla a eficiência das mesmas.

Não é um ótimo desnecessário a contratação de serviços de psicólogos para as empresas ou firmas, mesmo a manutenção de um consultor psicológico para a sua orientação. Aquelas que enxergarem mais longe saberão que os lucros advindos do trabalho de pessoas adaptadas às suas funções, bem relacionadas com os demais, sentindo-se valorizadas, empinando um mínimo de desgaste de energias para a obtenção de um máximo de produção num ambiente estimulante é altamente compensador. E' o que podemos chamar de "aplicação segura do capital".

ROSA MARIA RAPHAEL CARDONA

Registro de Títulos e Documentos

CARTORIO RODOLPHO QUARESMA - 8.º OFÍCIO

Registros Diversos — Escrituras — Contratos — Procurações — Firmas etc.

Rua Getúlio Vargas, 32 — Fone: 767-5506 — N. Iguaçu

PAPELARIA - VIDRAÇARIA

Iguaçu

BRINQUEDOS - PRESENTES

Vieira, Irmãos Ltda.



E mais:

• VIDROS

• QUADROS

• MOLDURAS...

... e um mundo de novidades para dar "aquele toque" em suas festas de aniversários, casamentos, batizados e outras comemorações.

Há ainda grande variedade em cartões, papéis decorativos, forminhas para doces, copos de papel, bichinhos de papel e muito material escolar e infantil.

— TEL. — 767-0259

PRAÇA RUI BARBOSA, 13-A TRAVESSA TREZE DE MARÇO, 59 E 60 NOVA IGUAÇU — ESTADO DO RIO

Óticas JOIA

óculos modernos
consertos serviço rápido
oficina própria

AVIAMOS RECEITAS PARA O MESMO DIA

Rua Quintino Bocaiuva, 43 - Fone 2513 - Nova Iguaçu

AGORA MAIS PROXIMA DE VOCÊ

MORADA, A CADERNETA DE
POUPANÇA DA FAMÍLIA

CADERNETA DE POUPANÇA MORADA

AGÊNCIA NOVA IGUAÇU
RUA OTAVIO TARQUINO, 186
TELS.: 767-9576 e 767-9593

Prefeitura Municipal mas não a...

...o Prefeito Municipal... Conselho de Ingresso no Magistério... Concurso... Prefeitura Municipal de Nova Iguaçu...

Recreio

...educação fluida... transferências próximas... lado administrativo... Recreio... Prefeito... Secretaria Municipal de Educação e Cultura... 11 na Sociedade de...

b

NOVA IGUAÇU

...desenvolvimento... SEMEC... melhorias... benefícios...

CL ESCOLAR

Prefeitura Municipal abre Concurso mas não acaba com Estagiários

Parceira mental, mas o Prefeito Municipal de Nova Iguaçu abriu o 1.º Concurso de Ingresso no Magistério Público Municipal através do Decreto n. 1339, visando lotar 500 vagas pendentes na Classe II, nível 02 de Professor, contratados sob regime de CLT abrangendo as 1ª, a 4ª, séries do 1.º grau nas escolas municipais. O concurso, aberto na última segunda-feira (dia 19) já possui mais de mil inscritos, o que prova o volume de professores desempregados em Nova Iguaçu habilitados para aquelas séries.

Apesar do e neuras aparecer milagrosamente em Nova Iguaçu, depois de tantos "considerandos" apresentados pelo decreto — chegando até mesmo a resumir a condição de que há três anos não se realiza este concurso e que o número de professores existentes não atende às necessidades da rede — isso não quer dizer que os estagiários serão dispensados este ano do quadro do Magistério Público Municipal visto que existem vagas pendentes em larga escala para professores de 5ª, 7ª e 8ª, série do 1.º grau.

CONCURSO DUVIDOSO

O 1.º Concurso de Ingresso no Magistério Público Municipal por si só, traz dúvidas ao público, não somente quanto à sua realização, mas também quanto às taxas absurdas que estão sendo cobradas nos candidatos, que é de Cr\$ 150,00, devendo ser depositada na conta 120/40010/38 do Fundo Municipal de Educação e Cultura (FUMEC), na Agência do Banco do Estado do Rio de Janeiro S.A., nesta cidade.

O que põe mais dúvida — e o que é indagado entre os candidatos que têm se apresentado ao concurso — é quanto à escolha do local para a realização das provas que será no dia 11, na Sociedade de Ensino Superior de Nova Iguaçu, a partir das 8 horas da manhã. Porque não

foi utilizada a Escola Municipal Monteiro Lobato para a realização da prova, já que é uma escola da rede e se encontra localizada no centro? Há que se contar, ao dar a resposta, a influência política da família Raunheiti no poder público municipal — o Deputado Federal Darciilo Ayres e o futuro Secretário Municipal de Governo, Fábri Raunheiti — mais as facilidades que a SESNI apresenta, como o falho sistema de computação (o AUDIPROM) que ameaça ser utilizado para anulação dos resultados.

Outra pergunta que é feita entre os candidatos, de um modo geral, a maioria ex-estagiários da Prefeitura (o que será considerado pelo concurso), é quanto a importância cobrada para inscrição. Segundo apurações do CL publicadas em outubro de ano passado, a Prefeitura tinha um lucro mensal com a utilização dos estagiários que girava em torno de 600 mil cruzeiros, o que representa um lucro anual de mais de 6 milhões de cruzeiros, isso somente em 78, sem contar com os anos anteriores. Provavelmente, este dinheiro foi desviado pelo FUMEC, vendeu juros e não se viu onde foi aplicado. Pelo menos nem a SEMEC, nem a FENIG, e o FUMEC se preocuparam em dar conta do que foi feito.

Segundo declarações de funcionários lotados no gabinete do Secretário, os estagiários estarão de volta este ano, para atender as necessidades de professores da 5ª, a 8ª, séries do 1.º grau. Para este 1.º concurso, as inscrições podem ser feitas na FENIG (Rua Otávio Tarquino, 15 — 2.º andar) e na SEMEC (Rua Treze de Maio, 143 — 4.º andar) e no Colégio Municipal Monteiro Lobato (esquina de Gov. Portela com Rua Prof. Paris), no horário das 12 às 17 horas até o dia 7 de março. O movimento, na segunda-feira foi intenso, mas ao final da semana mais branda, sendo o posto da EMMML o menos procurado.

GALERIA

Oliveira Viana

HISTÓRIA E SOCIOLOGIA

Francisco José de Oliveira Viana, historiador e sociólogo brasileiro, nasceu em Saquarema (RJ) em 1893. Bacharel pela Faculdade de Direito do Rio de Janeiro, da qual veio a ser professor. Foi consultor jurídico do Ministério do Trabalho e Ministro do Tribunal de Contas. Membro da Academia Brasileira de Letras e do Instituto Histórico e Geográfico Brasileiro. Sua obra é muito controversa, pelas posições conservadoras que sempre a orientaram. Apesar dessas reservas, desde "Populações Meridionais do Brasil" (1920) até "Instituições políticas brasileiras" (1949), foi excelente expositor, construtor original de uma fase nova da interpretação dos estudos brasileiros e uma personalidade íntegra, escrupulosa e severa. Publicou ainda "A evolução do povo brasileiro" (1923), "O caso



do Império" (1925), "Introdução à história social da economia pré-capitalista no Brasil" (1925), "O Idealismo da Constituição" (1927), "Problemas de Doutrina objetiva" (1930), "Pequenos estudos de psicologia social" (1931), "Raça e assimilação" (1932), "Formação étnica do Brasil colonial" (1932), "Direito Corporativo" (1938). Oliveira Viana morreu em Niterói, no ano de 1951.

Leia e assinie o **CORREIO DA LAVOURA**

CARTBERTA

NEY ALBERTO

O CONCURSO DA PREFEITURA E O COMPUTADOR DA SESNI

"Até os computadores vibraram, quando processaram dados indicando os nomes de contêntes de novos futuros doutores. Aos que não passaram, tentem de novo. As portas da universidade estão abertas, com novas oportunidades. Os resultados do vestibular foram apurados pela AUDIPROM — processamento de dados" (Listão publicado no "Jornal de Hoje")

Cartberta andou exigindo da Prefeitura a realização de concurso para ingresso no magistério municipal. O Decreto n. 1339, de 13 do corrente (para frente), a alegando que "há 3 (três) anos, não se contrata pessoal para o Magistério", abriu o concurso.

No "Boletim Oficial" de n. 100, a Prefeitura informa que (...) "consistirá de prova escrita a realizar-se a 11 de março de 1979, na Sociedade de Ensino Superior de Nova Iguaçu — SESNI (...)". "A ordem de classificação obedecerá a forma decrescente de pontos, devendo os candidatos, se classificados comparecerem à Sociedade de Ensino Superior de Nova Iguaçu — SESNI — no dia 14 de março, às 12 hs. para a escolha de lotação".

O Monteiro Lobato, um dos postos de inscrição, é um colégio da Prefeitura. O Robert Silveira em Edson Passos Mesquita também. O Instituto — que já foi desorganizado pelo atual Secretário de Educação — não se negará a emprestar as suas dependências para o concurso.

É muito interessante que o primeiro concurso de ingresso esteja intimamente ligado ao prédio onde funciona a AUDIPROM — processamento de dados. Como foi interessante a nomeação de um desembargador para dirigir a Faculdade, tão logo um Deputado Federal e um Estadual foram eleitos...

A AUDIPROM (ainda bem que os votos não foram computados por ela), segundo a publicidade no "Jornal de Hoje", tem um péssimo costume: GOSTA DE VIBRAR. E "vibraram" tanto e tanto, e tanto (certamente ficaram excitadíssimos) que acabaram por errar a computação.

Tudo indica a entrada em campo da AUDIPROM para fornecer os resultados do primeiro concurso de ingresso para o Magistério. Ao contrário do que orienta o edital, só devem comparecer à SESNI os classificados para a escolha da lotação (o que não deveria ser feito na SESNI, mas no Monteiro Lobato) é aconselhável que todos procurem saber o total dos pontos alcançados.

Quem não conhece Nova Iguaçu, morre ingênuo. Quem conhece, está arrepiado a morrer de raiva.

No primeiro concurso de ingresso, o Conselho Federal de Educação não poderá estar presente. Os inscritos que se cuidem. O Secretário Municipal de Educação não dá um passo, sem pedir a orientação dos que estão desgovernando o Município e aí estão as declarações do vice-Prefeito que não me deixam mentir.

O computador da AUDIPROM gosta mesmo é de vibrar.

Nova Iguaçu desm realiza qualquer máquina.

Livros

OS MAIS VENDIDOS DA SEMANA

- ♦ "Fernão Capelo Ganvota", págs. — Cr\$ 90,00 — Editora de Richard Bach — 152 págs. — Editora Nova Fronteira.
- ♦ "O profeta" de Gibrán Khalil Gibrán — 88 págs. — Cr\$ 55,00 — Editora Acqui.
- ♦ "A ameaça da terra", de Robert A. Heinlein — 227 págs. — Cr\$ 100,00 — Livraria Francisco Alves Editora.
- ♦ "Canversa na cadeira", de Maria Vargas Llosa — 613 págs. — Cr\$ 180,00 — Livraria Francisco Alves Editora.
- ♦ "O navio mágico", de Sandra Paretti — 362 págs. — Cr\$ 185,00 — Livraria Francisco Alves Editora.
- ♦ "O sol quente", de Lygia Fagundes Telles — 184 págs. — Cr\$ 85,00 — Editora Record.
- ♦ "Um destino ignorado", de Agatha Christie — 242 págs. — Editora Nórdica.
- ♦ "A travessia da via crucis", de Carlos Eduardo Novas — 169 págs. — Cr\$ 100,00 — Editora Nórdica.
- ♦ "O eu profundo e os outros eus", de Fernando Pessoa — 279 págs. — Cr\$ 90,00 — Editora Nova Aguilar.
- ♦ "Direito Corporativo" (1938).
- ♦ "Raça e assimilação" (1932).
- ♦ "Formação étnica do Brasil colonial" (1932).
- ♦ "Direito Corporativo" (1938).

Recreio

Finalmente o Governo Municipal se declarou quanto à sucessão na Secretaria Municipal de Educação e Cultura, que até o início da semana passada era discutido quem seria a próxima pessoa a ocupar a pasta, uma vez que o atual Secretário Prof. Murilo da Silva Alves, já estava com a sua saída garantida. Dos três nomes mais indicados — Jorge Lima, Joaquim de Freitas e Armando Arosa — ficou o primeiro, confirmando a sua permanência na vida pública municipal, depois de ter sido derrotado nas últimas eleições. Não sabemos até que ponto a presença de um político do cubão de Jorge Lima poderá melhorar a atuação da SEMEC ou ainda a qualidade do ensino municipal. Só o que vamos esperar é um novo afastamento do novo secretário.

Apesar do problema de sucessão na SEMEC já está definido, ao contrário, o CRECT se encontra na certeza do novo diretor. A saída da Profa. Natividade Patrício Antunes é certa, mas os elementos da cúpula posicionada ainda não definiram nada. A influência política no ensino em Nova Iguaçu é tão grande nesta época do ano que pode ser notada claramente não só na direção da administração educacional, mas também nas câmaras inferiores e nos setores de menor importância.

Os vereadores começaram a dar as suas voltinhas na SEMEC, possivelmente para respirar os benéficos ares da

educação, que lhes trazem fluidos valiosos — que serão transformados em votos nas próximas eleições. Eles entram com seus afilhados ao lado procurando o Sr. Secretário, conversam amistosamente com os funcionários e receitando remédios para gripes e resfriados. Esta semana encontramos o Vereador Dirceu Aurino Ramos (ARENA), que entrou com uma moedinha com cara de professor primária. Depois de ter ouvido alguns comentários, dos candidatos que procuravam a Secretaria para se inscreverem no concurso de magistério, sobre a concessão de vagas anuais que tiveram padrinhos políticos, ficamos a pensar no caso e quase estamos acreditando que isso será verdade.

A Escola Municipal localizada no Bairro Monte Líbano está cobrando a taxa de inscrição no valor de Cr\$ 490,00 sob o pretexto de contribuição voluntária para a reforma da escola que se encontra com seus vidros quebrados, chão coberto de lixo e as paredes carecendo de pintura. As escolas estaduais mantêm uma certa Assistência de Assistência ao Educando, com o intuito de ajudar aos alunos carentes, cobrando também uma voluntária contribuição. Quem não paga esta "voluntária contribuição" não terá a sua vaga garantida. Isso é feito sob o amparo da Lei 5.692/71 e em contradição à Constituição nacional e à Declaração Universal dos Direitos do Homem, que diz que o ensino de 1.º grau (ensino elementar) é obrigatório e gratuito.



INSTITUTO BRASIL

NOVA IGUAÇU

Sem ensino válido não há homens nem países

ENSINAR É A NOSSA ESPECIALIDADE

trabalho

vidros

quadros

moldeuras

767-0289

BARBOSA, 13-A

15 DE MARÇO, 59 e 61

ESTÁTUO DO RIO

Serviço

ÔNIBUS

Horário e local das partidas dos ônibus intermunicipais de Nova Iguaçu, exceto os que vão para Nilópolis (Rua Bernardino Melo), São João de Meriti e Duque de Caxias (Rua Cel. Francisco Soares) e Rio (Rodoviária Getúlio de Moura e Av. Mal. Floriano), com ônibus a todo instante.

Nova Iguaçu-Paracambi — saída da Rodoviária Getúlio de Moura. Horário: 5; 5,30; 6; 6,30; 7; 7,50; 8,30; 9; 9,30; 10; 10,30; 11; 11,30; 12; 12,30; 13; 13,30; 14; 14,30; 15; 15,30; 16; 16,30; 17; 17,30; 18; 18,30; 19; 19,30; 20,10; 21; 22 horas.

Nova Iguaçu-Pati de Alfeios — saída da Rodoviária Getúlio de Moura. Horário: 8,19; 7; 8; 10; 12; 13; 14; ... 15,30; 16,30; 17; 18,15; 19; 20,10; 21,30 horas.

Nova Iguaçu-Barra Mansa (via Volta Redonda) — saída da Rodoviária Getúlio de Moura. Horário: 4,30; 4,45; 5,45; 6,45; 7,45; 8,45; 9,45; 10,45; 12,45; 13,30; 14,30; ... 15,45; 16,45; 17,45; 18,45; ... 19,45 e 21 horas. Aos domingos saída às 22 horas.

Nova Iguaçu-Niterói (via Ponte) — saída da Rodoviária Getúlio de Moura. Saídas de 4h50m até às 23 horas.

Nova Iguaçu-Niterói (via Magé) — saídas da Rodoviária Getúlio de Moura. Saídas de meia em meia hora a partir das 4 horas até às 22 horas.

Nova Iguaçu-Petropolis — saída da Av. Mal. Floriano (em frente ao Sendão). Normalmente às segundas e sextas-feiras, às 6,30 e 13,30 horas.

Nova Iguaçu-Tres Rios — saída da Av. Mal. Floriano (em frente ao Sendão). Horário: 7; 12; e 17 horas.

Nova Iguaçu-Tres Rios — saída da Av. Mal. Floriano (em frente ao Sendão). Horário: 6; 8,30; 10,30; 12,30; 14,30; 16,30 horas. Aos domingos, saída às 20 horas.

Nova Iguaçu-Barra do Pilar — saída da Av. Mal. Floriano (em frente ao Sendão). Horário: 7; 9,30; 11,30; 14,30; 17,30 horas. Aos domingos, saída às 20 horas.

Nova Iguaçu-Petropolis — saída da Av. Mal. Floriano (em frente ao Sendão). Saídas de meia em meia hora, a partir das 4h30m até às ... 20h30m.

Nova Iguaçu-Campos — saída da Av. Mal. Floriano (em frente ao Sendão). Horário: 6h, 8h e 14h.

TRENS
Os trens suburbanos que partem de Nova Iguaçu com destino a D. Pedro II, com parada em Nilópolis e Engenho de Dentro, circulam nos seguintes horários: 4,33; 4,53; 5,13; 5,33; 5,53; 6,13; 6,53; 6,59; 7,13; 7,37; 7,53; 8,13; 8,33 e 8,48 horas. Além desses horários, todos os trens com partida de Nova Iguaçu são paradores e circulam até as 23h08m. Os trens com destino a Japeri partem de Nova Iguaçu às 4h53m e circulam até às 23h22m.

EDITAIS DE CASAMENTO

CARTÓRIO DE MESQUITA

Em meu Cartório estão arquivados os editais de casamento de:

Antonio Ferreira de Carvalho, militar, e Vanda Araújo Fernandes, estudante, brasileiros, solteiros, residentes neste distrito, rua Ladislau 400, ele filho de Clevo Araújo de Carvalho e Ignês Ferreira Vital, ela filha de Vilajó Elias Fernandes e Gisélia Araújo Fernandes.

Nelson Galvão, mecânico, e Néceme da Silva Souza, doméstica, brasileiros, solteiros, residentes neste distrito, rua Prof. João Ribeiro Filho 103, ele filho de Osvaldo Galvão e Etza da Silva Galvão, ela filha de Juvino Nunes de Souza e Severina Costa de Lima.

Adilson José Alcantara de Abreu, carpinteiro, e Orlizia Vieira Ortiz, doméstica, brasileiros, solteiros, residentes neste distrito, rua João Pilo - to 38, ele filho de Jorge José de Abreu e Cléia Alcantara de Abreu, ela filha de Rubens Ortiz e Maria Vieira.

Roberto Batista Canto, industrialista, e Cilene Dalva Martins Sousa, aux. escritório, brasileiros, solteiros, residentes neste distrito, rua Av. Brasil 575, e rua Carolina Machado 88, respectivamente, ele filho de Wilson Canto e Alzira Batista Canto, ela filha de Joanto João de Sousa e Lydia Martins de Sousa.

Henrique Souza Almeida, motorista, e Luzia Lopes Fração, doméstica, brasileiros, ele solteiro, ela divorciada, residentes neste distrito, rua Herculina 806, ele filho de João Francisco de Souza e Francisca Severina de Souza, ela

filha de João Lopes Fração e Donatilla Dias Lopes.

Sergio Pires de Paiva, motorista, e Sueli Marques Gomes, balconista brasileira, solteiros, residentes neste distrito, rua Egídio 795. — filho Sebastião Damasceno de Paiva e Marlene Pires de Paiva, ela filha de Henrique António Gomes e Cléia Soares Marques Gomes.

Porcínio Bartholomeu, aposentado, e Margapida Maria da Conceição, doméstica, brasileiros, ele viúvo, ela solteira, residentes neste distrito, rua Barafogó s/n, ele filho de Bartholomeu Rodrigues da Silva e Maria Generosa da Conceição, ela filha de Norberto Luzia de Oliveira e Delídia Rosa.

Haroldo Calheiros da Silva, servente, e Claudete Barros da Silva, doméstica, brasileiros, solteiros, residentes neste distrito, rua Versalhes 515, e rua Bicuíba 537, respectivamente, ele filho de Moisés Calheiros da Silva e Severina Medeiros da Silva, ela filha de Pedro Bernardo da Silva e Severina Barros da Silva.

Paulo Jovertino da Cunha, motorista, e Mecia Lopes Correia, doméstica, brasileiros, solteiros, residentes neste distrito, rua Roldão Gonçalves 82, ele filho de Francisco Jovertino da Cunha e Maria Silvana Pereira, ela filha de José Francisco Correia e Josabete Lopes Correia.

Quem souber de algum indocumentado acuse-o.

Mesquita, 21 de fevereiro de 1979.

JESUS BAESSO — Oficial

DERMATOLOGIA
DR. CESAR FERREIRA

GASTROENTEROLOGIA
ENDOSCOPIA DIGESTIVA
DR. VILSON DE LEMOS

UROLOGIA
DR. PAULO ROBERTO MELLO DOS SANTOS

GINECOLOGIA
DRA. THEREZINHA DOS ANJOS A. DOS SANTOS

CARDIOLOGIA E
ELETRICARDIOGRAMA
DR. THALES CARDOSO DE MATTOS

Consultório: Trav. Regina, 79 - Tel. 767-7902

ORJUCO — MORETTI
CONTABILIDADE

Legalização de Firmas, Escritas Fiscais e Comerciais.
Imposto de Renda Física e Jurídica e demais serviços contábeis.

O bom senso na escolha
Av. Gov. Amaral Peixoto, 373 — 3/204
Tel. 767-8559 — Nova Iguaçu — Estação do Rio

AZULEJOS E PISOS?

Casa MAT. Iguacu Ltda.
CONST.

Fornecemos acabamentos tais como: azulejos, pisos, cerâmicas, aços inoxidáveis etc. Grande estoque permanente — temos sempre saídas e promoções a preços abaixo do custo.
Av. Marechal Floriano, 1.612 (em frente ao ponto do EVANIL) — Tel. 767-8678.

FAROL DAS TINTAS

Vende sempre por menos

TUDO PARA PINTURAS

Rua Quinto, Bocaiuva, 53/50 — Tel. 767-8388 e 8384 — Nova Iguaçu — RJ

CARTÓRIO DO 11º OFÍCIO

Darcílio Ayres Raunheitti

TABELIAO E ESCRIVÃO
ESCRITURAS — CONTRATOS — FIRMAS — INVENTARIOS

Rua Getúlio Vargas, 56 — Tel. 767-5510 — N. Iguaçu

Vem aí!!!

KAKO'S

OTICA ALEMA

* óculos modernos
* consertos
* oficina própria
* serviço rápido

AVIAMOS RECEITAS PARA O MESMO DIA
Rua Otávio Tarquino, 61 - Nova Iguaçu

CONTABILIDADE NELSON BORNIER LTDA.

Organização de Empresas — Assistência Fiscal e Comercial — Balanços etc.

Escritório: Av. Nilo Peçanha, 361, cobertura
(SEDE PRÓPRIA)
Tel. 767-1747 — N. Iguaçu — RJ

HÉLIO CORREDEIRA E SEBASTIÃO CORREDEIRA
(ADVOGADOS)

Causas Cíveis, Criminaís e Trabalhistas — Administração de Imóveis

Rua Ônix 53 — loja — tel. 296-2781 — Mesquita

IGNÁCIA
decorações

Cortinas prontas e sob medidas

PRAZO DE ENTREGA: 4 DIAS

Preços de Fábrica

Av. Amaral Peixoto, 427 — loja 118
GALERIA VEPLAN — Tel. 767-1989

PAULO SERGIO DE REZENDE
ADVOGADO

Administração — Condomínio e Venda de Imóveis.
Av. Gov. Amaral Peixoto, 427 s/loja, 328/330.
Tel. 767-1285. — Galeria da Veplan

AZULEJOS E PISOS?

CONSTRUA COM

ARTHUR SILVA

MATERIAL DE CONSTRUÇÃO LTDA.
Praça Marechal Duarte, 31 — Mesquita — RJ
Fone 796-2766

CASA ADRIANINO

Fogos de Artifício — Caça — Pesca — Instrumentos Musicais — Loteria Esportiva

Rua Getúlio Vargas, n. 8 — N. Iguaçu — RJ
(Em frente ao Rodoviário do Cine Iguaçu)
tel. 767-8655

ESSA NOTÍCIA INTERESSA A DENTISTAS MÉDICOS HOSPITAIS E AO POVO EM GERAL.



A MAIS COMPLETA LINHA DE ARTIGOS DENTÁRIOS HOSPITAIS E CIRÚRGICOS GRANDE VARIEDADE DE CINTAS ABDOMINAIS, FUNDAS, PRODUTOS DR. SCHOLL (ORTOPÉDICOS) E AGORA PARA MELHOR ATENDER NOSSOS CLIENTES, TEMOS PEDICURE

FAÇA-NOS UMA VISITA E CONHEÇA OUTROS ARTIGOS

DENTAL CIRÚRGICA NOVA ESPERANÇA LTDA. tel. 767-7746
Av. Marechal Floriano Peixoto, 2.166 - N. Iguaçu

Notícias
Contatos imediato
 Para inaugurada ontem a aludic...
 Contrário...
 dia-a-d...
 carnava...
 Iguaçu...
 do da l...
 alogoria...
 João...
 clube...
 lado d...
TERMINAL RODOVIÁRIO
SERÁ INAUGURADO
 DIA 1.º
 O Terminal Rodoviário da Co...
 em Nova Iguaçu se-
 rá inaugurado na próxima
 quinta-feira (dia 1.º de
 março) às 10h30m, com a
 presença do Governador do
 Estado Almirante Faria Lima,
 do Secretário de Estado do
 Transporte Antonio Carlos
 de Almeida Paz e do Di-
 retor-Presidente do Codeste,
 Renato de Souza Almeida.
 Além do Prefeito Municipal
 Roy de Queiroz e demais au-
 toridades convidadas. O ter-
 minal rodoviário que entrará
 em funcionamento logo após
 a inauguração terá capaci-
 dade para atender 30 mil ve-
 ículos por dia e fica ao lado
 do viaduto Fe. João Much
 no terreno ocupado há tem-
 po pela Companhia Brasilei-
 ra de Mineração

Notícias 79

Contatos imediatos no Carnaval ECI

Foi inaugurada ontem a manufatura ornamentação do Esporte Clube Iguazu, quando ela foi mostrada ao público com um enquete e muito samba. A decoração deste ano tem o tema de "Contatos imediatos de 3.º grau" influência do filme que estreou no ano passado e que agitou a mente da rapaziada já eletroni-

zada e bitolada com os sons alucinantes das discoteques, contrários aos ruídos do seu dia-a-dia. Quem pulou o carnaval no Esporte Clube Iguazu vai se sentir no mundo da lua depois de tantas alegorias especiais. Gabriel João Jorge, Presidente do clube, que aparece na foto ao lado da maquete da orna-

mentação feita pelo decorador Manoel Martins, espera que o carnaval do ECI tenha o mesmo sucesso dos anos anteriores e chegou até a nomear uma comissão de carnaval composta pelo Dr. Jorge Melo Viana (Presidente), Antonio Micho Filho (Vice-Presidente), Laís Sá do Amaral (Tesoureira) e Dr. Pedro Arume.



TERMINAL RODOVIÁRIO SERÁ INAUGURADO DIA 1.º

O Terminal Rodoviário da Codete em Nova Iguaçu será inaugurado na próxima quinta-feira (dia 1.º de março), às 10h30m, com a presença do Governador do Estado Almirante Faria Lima, do Secretário de Estado de Transportes Antonio Carlos de Almeida Pizarro e do Diretor-Presidente da Codete Renato da Costa Almeida além do Prefeito Municipal Ruy de Queiroz e demais autoridades convidadas. O terminal rodoviário que entrará em funcionamento logo após a inauguração, terá capacidade para atender 30 mil pessoas por dia e fica ao lado da via Dutra. João Mucha, no terreno adjacente há tempo pela Companhia Brasileira de Mineração

MARIO NEVES NO TEATRO INFANTIL

Depois de um ano de atuação no elenco do grupo Teatro Independente de Nova Iguaçu, participando da corajosa montagem da ópera-samba de Cesar Vieira, "Rei Momo", o ator Mário Neves deverá aparecer brevemente nos palcos integrando um de teatro infantil. Mário, que representou com muita garra o "Cidão Samba" da montagem dirigida por Marco Minelli parte agora pro teatro infantil certo de estar se dedicando a um público para o qual o teatro ainda não se expressou de maneira conveniente, notadamente na Baixada Fluminense.

TURMA DO SNAIK VAI APARECER NOS CLUBES

22 pessoas que fazem parte da clientela do Snaik Bar, de propriedade de Humphrey Guabiraba (Av. Gov. Amador Peixoto, 389), se juntaram e organizaram o bloco "Turma do Snaik", que estará neste carnaval incrementando os bailes nos clubes. O roteiro do bloco é o seguinte: sábado no Esporte Clube Iguazu, domingo no Atlético Clube Aliados, segunda-feira no Snaik Bar com samba e cerveja a noite toda, na terça-feira no Tênis Clube de Mesquita e na quarta todo mundo curfundo as cinzas do carnaval. A organização é do Gil

INTERINO

CINEMA PARA A CRIANÇADA

A Cooperativa Brasileira de Cineastas já traçou a programação das sessões de cinema que estará apresentando para o público infantil da Baixada Fluminense. Logo depois do carnaval. Nos quatro cinemas da rede se garantirá, assim, uma opção para a criançada, geralmente esquecida pelos circuitos cinematográficos.

As mostras terão início no dia 11 de março e se repetirão todos os domingos a partir das 10 horas da manhã. Naquele dia os cineas Verdes (Nova Iguaçu), o Glória (São João de Meriti) estarão apresentando "Digho, o maior cão do mundo". Já nos cineas Cascaes e Nilópolis, o filme será "Os Quatro Palhaços", com os melhores momentos da filmografia de Stan Laurel e Oliver Hardy (o Grilo e o Magro), Buster Keaton e Charles Chaplin. Como atenção especial, haverá distribuição de refrigerantes da Coca-Cola Refrescos para os presentes.

"LARANJA MECÂNICA" NO PAVILHÃO

Segundo as afirmações dos proprietários do Cine Pavilhão (Rua Otávio Tarquino), parece que vai ser mesmo apresentado o filme "Laranja Mecânica" aqui em Nova Iguaçu. O filme de Stanley Kubrick, lançado ano passado no Rio de Janeiro, depois de um longo tempo retido na Censura Federal, será provavelmente apresentado a partir do dia 7 de março depois de um "Kung Fu" que já está anunciado para dia 28.

GUSTAVO DAHL EM NOVA IGUAÇU

Dois lados da Cooperativa Brasileira de Cineastas, nos vem também a notícia da visita a Nova Iguaçu do cineasta Gustavo Dahl, no próximo dia 15 de março. Segundo o informe, Dahl virá ao Município, mais precisamente ao Cine Verde, participar do lançamento da sessão especial de filmes de artes daquela casa de espetáculos que será aberta naquele dia com a exibição de "Ulra, um índio a procura de Deus".

Após a exibição haverá debate sobre a película e sobre a nova iniciativa cultural da Cooperativa que seguramente vai dar o que falar, caso se consolide efetivamente. Já se anuncia que na semana seguinte à exibição de "Ulra", o Cine Verde preferirá exibir na sessão especial o clássico de Luis Buñuel "Os Esquidos".

MATRICULAS

Ainda encontram-se abertas as matrículas para a Escola Experimental Montessoriana Jardim de Infância Chapeuzinho Vermelho agora sob a direção única da Professora Vera Garcia. Para os interessados o Chapeuzinho Vermelho está localizada no Nova Iguaçu Country Club, Rua Barros Juniar, 862.



CLUBE DE DIRETORES LOJISTAS Boletim Informativo

C. B. FRAMBACH

CASAMENTO - Irene Furtado de Carvalho, ex-funcionária (excecente), Secretária do CDL, durante 3 anos está de núpcias com Pedro Augusto de Oliveira. O casamento foi no dia 17 de fevereiro, às 18 hrs., na Catedral de Santo Antonio de Jacutinga. Nossos cumprimentos e parabéns.

A arrecadação do ICM em Nova Iguaçu, no ano de 1978, ultrapassou os 600 milhões de cruzeiros, ficando a sua arrecadação em 3.º lugar nesta ordem: Duque de Caxias, Volta Redonda e Nova Iguaçu.

Pedimos e imploramos providências urgentes ao Sr. Secretário de Obras, da nossa Prefeitura, a fim de verificar os buracos nas vias públicas, uma vez que com as chuvas constantes e os buracos entupidos temos água dentro de nossas lojas quando os veículos em excesso de velocidade passam diante dos estabelecimentos.

Dia 14 realizou-se mais uma reunião-almoço do CDL na Churrascaria Chimarrita. Nesta ocasião, o CDL local recebeu vários Presidentes de CDLs e Delegados da Federação que conosco almoçaram e participaram da nossa reunião.

Informamos aos leitores que os Presidentes de CDLs e Delegados da Federação que estiveram conosco durante o almoço vieram a Nova Iguaçu por CONVOCACAO do Presidente da Federação dos Diretores Lojistas do Estado do Rio de Janeiro, para uma reunião com o mesmo que se realizou neste dia, das 9 até às 12 hs.

CONCLUSÃO

Oposição encosta Rubem Peixoto na parede enquanto Prefeito pensa em novas mudanças

com o comando chaguieta, passando a negociar diretamente com ele. Existe muita indefinição dentro da Prefeitura, pouca coisa transpira e espera-se que, em sua nova renouação, o secretariado passe a traduzir um novo acordo das diferentes frentes arenistas com o grupo político do Governador.

A convocação do vice-Prefeito à Câmara representa, por outro lado, uma tentativa do MDB, notadamente a corrente liderada pelos Deputados Francisco Amaral e Jorge Gama, de influir na crise que grassa no comando arenista. Conhecendo o tempo de intemperismo do vice-Prefeito os opositoristas tem esperança de, com o seu interocatório, trazer à luz algumas das inúmeras irregularidades observada, na Prefeitura principalmente no que se refere ao tratamento privilegiado que vem sendo dada a algumas empreiteiras ligadas ao grupo Fábio Raunheiti. Rubem Peixoto e Fábio Raunheiti são inimigos fiados, tendo já chegado às vias de fato, na disputa pelos privilégios provenientes do controle da máquina administrativa. Como na atual reestruturação do secretariado o Sr. Fábio Raunheiti é apontado como candidato à Secretaria de Governo, não é difícil prever um sério descontentamento por parte do grupo ligado ao vice-Prefeito.

NOVA DINÂMICA

Para desviar a atenção da crise que se processa na cúpula política da Prefeitura a Coordenadoria de Comunicação informou, por seu turno, que logo após o carnaval

O Prefeito deverá baixar atos quando independente de apreciação legislativa e submeter à Câmara outras proposições com o objetivo de dar "nova dinâmica aos diferentes setores da administração, facilitando a tramitação dos processos, agilizando a máquina administrativa e adequando a burocracia municipal ao crescimento de Nova Iguaçu. De princípio, quatro Secretarias sobrepõem as maiores modificações: Planejamento, Obras e Urbanismo, Serviços Públicos e Fazenda.

É pensamento do Grupo de Trabalho, encarregado de estudar essas mudanças, segundo informa a Coordenadoria, instituir em cada Secretaria a Inspeção Social de Finanças, a exemplo do que ocorre nos Governos Federal e Estadual, passando o Secretário a ser o ordenador de despesas movimentando seu orçamento. Complementando essas Inspeções haverá uma Inspeção Geral que fará a consolidação dos diferentes órgãos.

A Secretaria de Fazenda é quem sofrerá as mais profundas alterações com modificação de toda a sua estrutura atual, inclusive mudando-se a Tesouraria para Tesouro Municipal e alterando toda a presente mecânica contábil.

A Secretaria de Serviços Públicos será adida à de Obras e Urbanismo saindo deste esse Departamento (Dhandson), que ficará com a Secretaria de Planejamento.

CORREIO DA LAVOURA

uma publicação de Avelino de Azeredo & Cia Ltda.
CGC - 30.749.394/001-46 INSCR 3538462

REDAÇÃO E OFICINAS:
Rua Luiza Lambert, 91 - tel. 767-0209
DIRETORES:
Avelino Martins de Azeredo
Luiz Martins de Azeredo
EDITOR-CHEFE:
ROBINSON BELEM DE AZEREDO
COLABORADORES:
Luiz Ziz de Oliveira, Wilson Freitas Tel.

zeira, Ademar Moscoso, Humphrey Guabiraba, Eleazar Diniz, José Luiz de Souza, Celso Martins, Pololpo Quaresma Filho, Luiz Thomaz e Irãno Chaves.

DISTRIBUIÇÃO:
Geison Belem de Azeredo
LEIA E ASSINE O CORREIO DA LAVOURA, O MAIS TRADICIONAL SEMANÁRIO DA BAIXADA FLUMINENSE

lojas

Boldrim

A QUE DITA A MODA MASCULINA

caravelle

A camisa que veste melhor

Filial: Nova Iguaçu — Nilópolis — Rio de Janeiro — Duque de Caxias

Ademar Moscoso

Dr. Deoclécio partiu para a eternidade

Segundo a lenda, há morrendo que nasce para a vida eterna... Dr. Deoclécio Dias Machado Filho partiu para a eternidade deixando em todos nós uma imortalidade...

Fervoroso torcedor do Esporte Clube Iguacu, o Dr. Deoclécio deixou algumas obras literárias, citando dados históricos e pitorescos sobre a velha agremiação...

Em matéria de esporte, o último trabalho do Dr. Deoclécio foi o artigo publicado no "Journal de Hoje" no início do mês de setembro do ano passado sobre o karatê...

Aproveitamos o ensejo para apresentar à família enlutada os nossos sinceros sentimentos, em especial aos nossos grandes amigos, os Drs. Paulo e José Fróes Machado, irmãos ótimos do nosso saudoso Deoclécio Dias Machado Filho.

ASSOCIAÇÃO KIOTO

Foi inaugurada no último sábado a Associação Kioto-Karatê-Dô, que seguirá a direção do Prof. Edimário Justiniano. O Prof. Luiz Antônio, Diretor-Prezidente da Associação Iguacuana de Karatê...

MELHORA DE NIVEL

Na recente reunião da diretoria da Associação Iguacuana de Karatê, o Presidente Luiz Antônio, acatando indicação do Diretor Jorge de Souza Oliveira, resolveu convidar seus companheiros de outras entidades...

INFANTO-JUVENIL DA LDNI

O certame de futebol que a LDNI está realizando na categoria de infante-juvenil teve sequência domingo passado com a realização da quarta rodada do turno inicial...

SOCIAIS



A inteligente garota Waidirene (foto), filha do distinto casal Valdir Machado e Yvone Soares de Oliveira aniversariou no último dia 15. Na residência da Rua Emilia Martins...

anariar amanhã. Diretor da Associação Iguacuana de Karatê, o aniversariante será alvo de muitas homenagens. Quem aniversariou na última quinta-feira passada foi o garotão José Carlos Bábino...

Morro Agudo deu um grande passo para a conquista do título de 78

A vitória do Morro Agudo pela contagem de 3 a 1 sobre a representação do Canarinhos, na partida disputada domingo passado no Estádio Augusto Simões...

EQUIPES E ARBITRAGEM

Na partida disputada domingo passado as duas equipes atuaram com os seguintes jogadores: Morro Agudo - Wanderley; Osias...

CAMPEONATO DE JUVENIL

M. Couto vence Heliópolis e massagista agride o Juiz

Com um gol assinado por Valinho, aos 26 minutos da etapa complementar o EC Miguel Couto derrotou o Heliópolis AC por 1 a 0...

DETALHES TECNICOS E ARBITRAGEM

As equipes atuaram com os seguintes jogadores: Miguel Couto - Claudinho; Roberto; Deca; Dindo e Noca; Quirina; Henrique e Vaninho; Daniel; Chueca (invulso) e Gilvan. Técnico: Guga...

Como irregularidades, além das que já foram registradas, contam-se ainda as expulsões do técnico Guga e dos jogadores Vaninho e Noca, todos do Miguel Couto...

CRUZEIRINHO MANTEVE LIDERANÇA E INVENCIBILIDADE AO DERROTAR O BARCELONA

Confirmando as excelentes exibições que vem fazendo no Torneio Osório Castellar Filho, o Cruzeiro EC derrotou o Barcelona FC...

OUTROS RESULTADOS

Os demais jogos da sexta rodada do retorno do Torneio Osório Castellar Filho registraram as seguintes resultados: Unidos de Andrade 2 x 1 ICBEU...

Licínio Costa, nosso velho companheiro, estava toda preparando para passar o carnaval em Camp... Mas, depois de ler a coluna do Juan Kurik ele resolveu trocar... Ele agora vai para Bauri...

O juiz da partida foi Djalma Cabral e nas bandeirinhas atuaram Antonio João Pimenta e Plínio Costa.

Confirmando as excelentes exibições que vem fazendo no Torneio Osório Castellar Filho, o Cruzeiro EC derrotou o Barcelona FC...

Os demais jogos da sexta rodada do retorno do Torneio Osório Castellar Filho registraram as seguintes resultados...

Ótima oportunidade. Vende-se uma área de 11.131 m2, bem no centro de Três Corações...

Trator e/ou Carros na Rua Sebastião Heres Matos 44 em Gerson na mesma rua...

TRATAMENTO DOS DISTÚRBIOS DA VOZ, FALA, LINGUAGEM. AUDIÇÃO, PSICOMOTRICIDADE. Maria Angela Facca Senne, Ana Luiza Facca Senne. FONOAUDIÓLOGAS. Consultório Rua Alfredo Soares, 48. HORA MARCADA Tel. 767-0372 - Diariamente Tel. 767-0535

Serviço Odontológico Especializado. DR. IVAN FONSECA. CRO/RJ - N. 34 CGC N. 28711547/001 CFO N. 37. Convênios: SASSE, Socia Clubes, Petrobrás, Corpa, Montepio da Família Ferroviária, Souza Cruz, Patronal INPS. Especialidades Odontológicas Crianças e Adultos UNIMED. DIARIAMENTE, DAS 8 AS 20 HORAS - RUA NELSON RAMOS, 721 - TEL. 767-4674 - NOVA IGUAÇU - ESTADO DO RIO

Tiografia São Sebastião. Rua Bernardino Melo, 2.75/77. Tel. 767-7237 - Nova Iguaçu

CORREIO DA LAVOURA - ANO LXI - LUTA CONTRA DESPEJO MUTUÁRIOS DO... NOVA IGUAÇU TEVE DE MUITA VIOLÊNCIA POUCA ALEGRIA