



CORREIO DA LAVOURA

CEP 26.000

NOVA IGUAÇU (RJ) - ANO LXIV SABADO 22 E DOMINGO 23-3-1980

N. 3.288

PREÇO DESTE EXEMPLAR - CR\$ C/5,500

Chaguismo impõe Sandra Salim ao Partido Popular de N. Iguaçu

Reina a confusão nas hostes do Partido Popular em Nova Iguaçu em face da contumaz dissidência entre o Deputado Oswaldo Lima e o secretário nacional do Partido Deputado Miro Teixeira...



Na tarde de 15 de novembro do ano passado, Miro Teixeira, Oswaldo Lima, Nelson Louzada, Antonio Gaspar e todos os componentes do grupo adesista do antigo MDP...

SEMANA INGLESA PROVOCA INTENSO DEBATE NA CÂMARA

O parágrafo único do projeto de lei oriundo de mensagem enviada pelo Prefeito Municipal estabelecendo novos horários para o funcionamento do comércio em Nova Iguaçu provocou acerbias discussões na Câmara Municipal de Nova Iguaçu...

Ernani Boldrim, João Batista Barreto Lubiano e Hilton Neves de estarem tentando desmerecê-lo dentro daquela área do Município em que ele conta com maior influência política...

A MENSAGEM

A mensagem de Ray de Queiroz - que no seu artigo 1.º estabelece o horário do comércio, de segunda a sexta-feira, das 8h30m às 18h30m...

Mauro de Castro arrebatou Arruda Câmara para dizer que "estão fazendo tudo para forçar a sua ida para o PP, mas é tudo casaca porque eles não vão fazer nada por esse Município..."

METAS PRIORITÁRIAS DO PDS

Reconhecendo que o PDS enfrenta dificuldades que se aprofundam principalmente em forma de problemas econômicos e de segurança social...

ARRUDA PROTESTOU

O Vereador José Roberto de Arruda Câmara, num pronunciamento bastante incisivo, ocupou a tribuna do Legislativo para acusar os senhores...

Projeto Jari põe em risco a Segurança Nacional

Na qualidade de relator da Comissão de Interior (Sub-comissão do Projeto Jari), o parlamentar oposicionista Modesto da Silveira esteve em Nova Iguaçu no último domingo, quando deu início ao Centro de Formação de Lideranças à série de palestras programadas para este ano pela Comissão de Justiça e Paz...

Silveira falou para uma platéia de aproximadamente 200 pessoas. Ele falou com riqueza de detalhes, o processo de internacionalização da Amazônia que tem no Projeto Jari, implantado há 13 anos, o modelo mais avançado do território brasileiro...

Outras colonizadas nos interiores os direitos do cidadão. Seria uma redução dos mesmos métodos que haviam passado alguns anos antes, a instalação do enclave norte-americano na Libéria na África, que consistiu até os dias de hoje abrigar o refúgio fiscal das empresas multinacionais...

A INTERNACIONALIZAÇÃO DA AMAZÔNIA - As tentativas de internacionalização da Amazônia - disse Modesto da Silveira - não são recentes, mas todas até hoje, têm um nexo comum: a abertura de ricas regiões amazônicas à exploração econômica e à dominação política de outros países...

A SITUAÇÃO ATUAL DO PROJETO JARI

Modesto da Silveira assinalou os quatro aspectos fundamentais do Projeto Jari, que são: o econômico, o social, o político e o de segurança...

PULANDO DE PARTIDO

Desde a posse do Governador Chagas Freitas e do acordo acertado entre o grupo comandado pelo Deputado Oswaldo Lima e os chaguistas que o grupo adesista iguaçuense vinha se impondo como um rolê compressor dentro do cenário político-administrativo guaqueño...

TELEFONE

Vendo - Comercial: 761111 Av. Gov. Amador Pessoa 66, loja 9 - tel. 767-3022

ANÚNCIO

LAVOURA - VAI... ANÚNCIO... LAVOURA - VAI... ANÚNCIO...

Bazar Americano Ferragens, Aluminhos, Lâminas, Tintas, Cimentos, Enxofres, Artigos para Presentes

(CONCLUI NA PÁG. 21)

Determinação histórica

O CORREIO DA LAVOURA completa, nesta presente edição, 63 anos de existência. Ao longo de todos esses anos o CL lutou, apesar de inúmeras dificuldades - dificuldades que ainda hoje persistem - para manter os nobres ideais de seu fundador Silvano de Azeredo...

(CONCLUI NA PÁG. 2)

COLÉGIO AFRÂNIO PEIXOTO - Um bom educandário para seus filhos

1.º e 2.º grau: Patologia Clínica, Eletrônica, Administração, Contabilidade, Enfermagem, Formação de Professores, Prê-vestibular (PRECAP) e Supletivo

Rua Afrânio Peixoto, 99 e Rua Dr. Tibau, 462 Tel 767-7229

Correio da Lavoura - Anúncios e informações de contato.

Antonio Grilo

Uma ameaça à imprensa livre

A contradição (para dizer o mínimo) democrática relativa do General Figueiredo atingiu, nos últimos dias, os jornais "Tribuna da Imprensa", "Correio da Manhã", "Folha de São Paulo" e "Pátria".

Não me ocuparei em fazer considerações sobre a distinção entre os ex-Ministros da Justiça citados, mesmo porque eles foram fiéis servidores desse regime ditatorial que a está. O que nos interessa no momento é abordar o fato de que a "Tribuna da Imprensa", o "Correio" e o "Pátria" sofreram sanções de um Governo que se gabava, em plena abertura, de ter restituído ao País a liberdade de imprensa.

Essa sucessão de punições revela, a princípio, que a Censura está escondida debaixo da cama da imprensa alternativa, o que não nos surpreende.

A nostalgia da Censura parece dominar o Ministro da Justiça. Como membro de um Governo violador de todos os direitos fundamentais da pessoa humana, o Sr. Ibrahim Abi-Ackel deveria contar até dez antes de usar expressões como "intencionalidade moral" e "atos lesivos costumeiros" para punir piadas e deboches (vá lá que sejam), quando a violência policial para ficarmos num fato desgracioso é que diz respeito a seu Ministério, a despeito de extermínio bandidos, atinge operários indefesos e pessoas de bem, no caminho aberto pelo "justiciero" Mão Branca - esse personagem criado pela crítica policial e que vem ocupando o dia-a-dia de todos nós de um modo sensacionalista e terrivelmente cruel.

Quando a isto, aliás, nenhuma punição ou ato de Censura, pois neste caso uma certa imprensa não mais faz do que defender os interesses do Governo, que neste momento parece ter librado definitivamente o aparelho policial para pôr em prática a sua vocação homicida.

Enfim, se temos no Ministério da Justiça um tranqüilo e sereno policial da imprensa livre, creio que por aí o Governo se entrega. Quero dizer com isto que com estas punições o Sistema pretende nos dizer que já está começando a se aborrecer com esta conversa de liberdade de expressão, ou mais, que a democracia (cabe) é um pouco diferente da nossa. Seria bem melhor (e o melhor) que a Nação, através de seus veículos, recusasse com ostentação a sua proposta de abertura. Seria maiorização instantânea ou contestação. E isto, estou certo, que esses embusteiros presidentes de nosso povo, pois não aborrecer e tirar mão de impugnação de que a gozação, a salta, a crítica contundente dos seus crimes, das suas mordomias, da sua incoerência e intolerância.

A reversão do Governo contra a pequena imprensa, justamente a mais independente deste País na defesa dos grandes interesses nacionais e da conquista das liberdades democráticas, nos diz bem sobre o caráter desta abertura. Quando o General Figueiredo acabou abandonando as praças públicas e os botecos, depois de ter trocado alguns palafatos com tateadores em Pernambuco (isto, mérito em nome histórico), achou conveniente o recuo. O nosso General-presidente, aquele que nos restituiu a imprensa de que a corte popular torçada pela Secretaria de Comunicação Social nada mais tem do que aperturar a sua paciência.

De lá para cá tudo aconteceu de modo espontâneo. A nossa esdrúxula realidade felizmente incumbe-se de ligar de vez com a hercúlea populista do nosso General, cujo olho policial dos tempos do SNI voltou a brilhar atentamente no horizonte de Brasília.

Determinação histórica

LUIZ MARTINS DE AZEREDO

Não há como dispensar este retrato de uma etapa vencida do trabalho de Lavoura, mesmo porque ele vem se impondo através dos anos, através de uma luta que se iniciou em 1917, e jamais se interrompeu.

Silvino de Azeredo, idealista convicto e homem de visão, como poucos em sua época em Nova Iguaçu, levantou uma bandeira ignorando completamente as lutas e pessimismos, uma bandeira de atividade patriótica, pois no seu jornal tinha o objetivo primordial de pugnar pela instituição organizada, pela saúde e produção.

E pugnar por longos anos tanto quanto lhe propôs a impulsão, a força de seu ideal, tanto quanto foi reconhecido, aplaudido e estimulado por velhos companheiros dentro e fora dos limites de seu labor quotidiano.

Os primeiros passos, as primeiras claridades para melhores dias no período local e sobretudo na cidade e Município ocorreram na antiga Praça Ministro Seabra, usando-se como terra de trabalho construído as oficinas do extinto semanário "O Iguacu". Silvino Filho e Avelino de Azeredo no comando da futura gráfica do jornal, além de Antônio da Silva Ramos, Dirceu Guilherme Dias e Sílvia Filizola. Também e sucessivamente, na redação, na elaboração do noticiário, na crônicas e artigos sobre assuntos diversos do interesse público o próprio Silvino Filho, Dr. Marques Canário, Dr. José Martins, Alfredo Jardim, Serafim Barbosa, Silvino Silveira, Edmundo Pinheiro, Dr. Oscar da Pena Fontenelle, Rogério Ricci, Luiz Alves Cavalcanti, Humberto Goulino, Pedro Juli, Joaquim Elydio de Silveira e tantos outros.

Nos há momentos sem dificuldades de toda ordem a fase inicial sob a direção de Silvino de Azeredo, que teve ainda de superar com sua tenacidade, com seu espírito dinâmico, sempre voltado ao sentido do bem público, a incredulidade de muitos, a pobreza do comércio em geral e a falta absoluta de apoio dos órgãos governamentais, desatualizados, de visão limitada, fazendo concessões apenas aos seus áulicos e apañiguados. O nosso fundador, por sua formação moral, por seus objetivos altos, ficava, sem outra melhor opção, à margem dos carques e mandões naqueles recuados tempos em que a velha Ma-

ximônia deixava de existir, ou melhor, que se transformava em Nova Iguaçu, por iniciativa do político e parlamentar Manoel Reis.

A segunda etapa do jornal, ainda numa época em que pouco evoluiu a mentalidade dos homens, não transcorreu com menos dificuldades, quase da mesma maneira com que se desenvolve a terceira e atual etapa, especialmente para manter ou não se afastar fundamentalmente dos propósitos e dos esforços despendidos por Silvino de Azeredo a fim de oferecer ao povo de sua terra um jornal sério, crítico e respeitável por sua conduta retilínea na defesa, sem pausa nem desânimo, não só dos interesses dos municípios, do seu bem-estar e felicidade, mas ainda do desenvolvimento presente de Nova Iguaçu, que ele, o incansável jornalista Silvino de Azeredo, acreditava fosse um dia, sob terra de seu próprio destino, como que a "sala de visitas da Capital da República", graças a sua evolução equiparada à das grandes cidades.

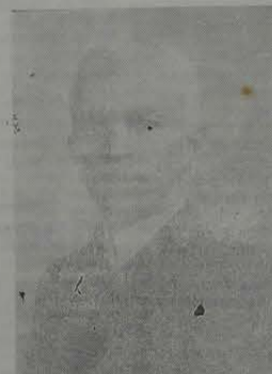

SILVINO DE AZEREDO

Via, a neste passo a pergunta: que dia o velho batalhador se enveredou aqui e agora, apesar dos pesares, vindo e assumindo a pouca da sua querida Nova Iguaçu, como Município e cidade, das matras e milia imperianças do novo Estado do Rio de Janeiro e também de todo o Brasil?

Ficaria por certo esquecido de tudo o mais, de seus enganos e desenganos nas lides da imprensa periódica, incluindo e cada vez mais efêmera, por exemplo, com as estradas de ferro e as estradas que cortam todo o Município, com os transportes coletivos modernos que demandam a diversos pontos deste e de outros Estados da Federação, com o vertiginoso crescimento imobiliário e da indústria, com a rede de ensino municipal, estadual e particular, sempre em expansão, com o ensino superior aqui ministrado nas Faculdades de Direito, de Medicina e de Filosofia, Ciências e Letras, com um Colégio Eleitoral dos mais notáveis do Estado, com o povo que se levanta, aos milhares, nas ruas e por toda parte, com a inauguração auspiciosa do novo Parque Municipal e com as perspectivas alentadoras de que Nova Iguaçu, muito breve, contará com um grande hospital para o atendimento amplo e satisfatório a toda a população, o qual, de resto, era um dos seus maiores sonhos desde a fundação do Hospital de Iguaçu no Governo de Arruda Nevelles, para não dizer, e seria correto, desde quando iniciou suas atividades jornalísticas.

Hoje, entretanto, os tempos são outros, diferentes, impressionantes e que a vida não para, e uma sucessão ininterrupta de fatos e acontecimentos, neste como em outras comunidades que, na sua evolução natural, na modernização constante de hábitos e costumes, transformam totalmente as suas características iniciais por imposição dos tempos que correm vertiginosamente.

O Correio da Lavoura, com esta edição que chega aos leitores habituais, está virando com a noção do dever cumprido a página dos seus 63 anos de atividade intensa, está virando com emoção incontrolada a página da própria história de sua sobrevivência no período imbuído iguaçuano, história que é também a de Nova Iguaçu e a de gente boa e hospitaleira que conduz com galhardia esta terra aos seus destinos, destinos que desejamos sejam os mais gloriosos.

UNIMED NOVA IGUAÇU

CONVOCAÇÃO DE ASSEMBLEIA GERAL ORDINÁRIA

Ficam os Senhores cooperados da UNIMED Nova Iguaçu, convocados para a Assembleia Geral Ordinária, a ser realizada em 31 de março de 1980, às 19 horas, em primeira convocação, às 20 horas, em segunda convocação e às 21 horas em terceira convocação, na sede da Cooperativa, à Rua Prof. Venina Correa Torres, 140 - 8/1 - Nova Iguaçu.

ORDEM DO DIA

- 1 - Prestação de contas dos órgãos de administração, relativas ao ano de 1979;
- 2 - Eleições do Conselho de Administração, da Comissão Fiscal, da Comissão Técnica e dos delegados junto à Federação;
- 3 - Redução da lista de associados.

Número de cooperados para efeito de quórum: 109.

Dr. DONALDO PELOSO - Presidente.

Uma Aldeia no centro da cidade? Voltamos à Aldeia de Iguaçu.

CORREIO DA LAVOURA

(FUNDADO A 22 DE MARÇO DE 1917)

uma publicação de Avelino de Azeredo & Cia Ltda. CGC - 30.749.394/001-45 INSCR. 3538462

REDAÇÃO E OFICINAS: Rua Luiz Lambert, 91 - tel. 767-0209

DIRETORES: Avelino Martins de Azeredo, Luiz Martins de Azeredo

EDITOR-CHEFE: ROBINSON BELEM DE AZEREDO

COLABORADORES: Luiz Zizi de Oliveira, Wilson Freitas Teixeira, Ademar Moseco, Eliezer Diniz

DISTRIBUIÇÃO: Gerson Esteves de Azeredo

LEIA E ASSINE O CORREIO DA LAVOURA, O MAIS TRADICIONAL SEMANARIO DA BAIXADA FLUMINENSE

CONTABILIDADE NELSON BORNIER LTDA. Organização de Empresas - Assistência Fiscal

BAR E RESTAURANTE

VENDO EXCELENTE PONTO. A Rua Luiz Moser Marques Mendes, 70, Próximo do Fórum Itabiana. Tentar no local.

Leia e assine o CORREIO DA LAVOURA

CORREIO DA LAVOURA

DE PEDRA CENESITA

TRABALHADORES RURAIS

Nova diretoria assume e promete lutar pela reforma agrária

CL — TRABALHISTA

PAULO AMARAL

ASISTENCIA JUDICIARIA GRATUITA

A Lei n. 6.707, de 29.10.1979, dá nova redação ao § 1.º e o art. 4.º da Lei n. 1.060, de 5 de fevereiro de 1950, que estabelece normas para a concessão de assistência judiciária aos necessitados. A "nova redação" é o resultado de uma emenda aditiva. E nenhuma é quase toda a população. Vejamos a nova redação:

Art. 4.º - A petição será instruída por um atestado de que conste ser o requerente necessitado, não podendo pagar as despesas do processo. Este documento será expedido, isento de selos e emolumentos, pela autoridade policial ou pelo Prefeito Municipal, sendo dispensado o visto de contrato de trabalho comprobatório de que o mesmo percebe salário igual ou inferior ao dobro do mínimo legal regional.

A única modificação no texto original foi a dispensa do contrato de trabalho, e o limite de dois salários que é estabelecido de forma indireta.

Esta lei inclui-se entre as chamadas leis-sociais que, além de trazer certos benefícios a determinados segmentos da sociedade ou mesmo à maioria esmagadora da população, servem para amortecer as tensões sociais, prevenção de comoveos, revoltas e até revoluções, efetuando pesadelo daqueles que detém o poder. E isso em qualquer época: desde os primórdios de nossa existência.

Ora, se considerarmos o abismo que separa o salário nominal (o mínimo que o trabalhador percebe) e o salário real (o que deveria perceber), não seria difícil imaginar a reação de milhões de brasileiros imobilizados por falta de recursos, de recorrer à justiça, em busca de seus direitos.

É claro que o privilégio de uma minoria em detrimento de uma grande maioria sempre é mascarado através de certas concessões ou tecos fáticos. "Quem não tem direitos, não pode ter obrigações", afirma a sabedoria popular. E isso seria temerário. É essa assistência até que não é tão gratuita assim. Na realidade é paga em forma de impostos, emolumentos e taxas diversas. A prova disso está na cobrança, até bem pouco tempo, de uma taxa (Cr\$ 25.000) para requerer o chamado atestado de pobreza, indispensável para o requerente gozar dos benefícios da Justiça Gratuita. A lei, está que estamos comentando, foi relegada a um segundo plano e milhares de pobres, necessitados e miseráveis perderam seus bens exatamente porque não dispunham da importância que era cobrada. Isso é falta de bom senso, cobrar do miserável (necessitado) uma taxa para atestar o seu estado de miserabilidade. É o "capitalismo selvagem..."

O ADVOGADO TRABALHISTA

Nesta época os sindicatos estão partindo para nova campanha salarial e paralelamente lutam para corrigir as injustiças praticadas contra os operários pela classe patronal. Ninguém tem dúvida de que os trabalhadores avançaram nas suas conquistas e o nível de consciência é superior ao de 10 anos passados. Tudo é verdade. Mas falta lembrar a figura do advogado trabalhista que com a categoria que defende e identifica-se com a categoria que defende. Partilha das vitórias e sofre com as derrotas. E mantendo esta postura, sertado a máquina preparando uma Reclamação, é que encontramos o Dr. Claudio Carrera Filho, no seu plantão da Delegacia Sindical dos Metalúrgicos em Nova Iguaçu. Do bate-papo animado e descontraído surgiu a mini-entrevista que se segue:

- PA - Carrera, qual a maior incidência de reivindicações nas JCS?
- C - Nunca houve tanto desrespeito às leis, mas as primeiras reivindicações são sobre insalubridade, reificação na CTPS quanto ao tempo anterior não anotado, horas extras trabalhadas e não pagas e a integração destas horas no repouso, 13.º salário etc.
- PA - Você faz advocacia patronal?
- C - Não. E se dependesse da consciência do empregador, o trabalhador não teria a menor chance de conseguir melhores condições de vida. O empregador brasileiro é conservador por excelência e adota, por convicção, a filosofia do capitalismo selvagem.
- PA - Os trabalhadores se beneficiam com os dissídios individuais?
- C - Os dissídios individuais enfraquecem o trabalhador que fica isolado em sua luta contra o empregador. O ideal seria a grande participação e até mesmo o confronto através da única linguagem que o empregador entende, que é a greve por melhores condições de trabalho.
- PA - É a reforma da CLT?
- C - A CLT atual foi inspirada no fascismo de Mussolini e aticia o movimento sindical ao Ministério do Trabalho. É o sindicalismo vertical. É a propalada reforma seria apenas um paliativo. Em verdade o trabalhador, de um modo geral, desconhece ainda o que seja o processo legislativo, de vez que foram amordaçados por mais de 16 anos. Acho que, a medida que vai se pressionando para uma abertura política que nada mais é que uma conquista dos trabalhadores, então haverá mais condições de participação no processo de transformação da estrutura sindical e o trabalhador será respeitado.

Na última segunda-feira, dia 17, foi empossada a primeira diretoria do Sindicato dos Trabalhadores Rurais de Nova Iguaçu. A solenidade foi presidida pelo presidente da Federação dos Trabalhadores na Agricultura do Estado do Rio de Janeiro, Eraldo Lirio de Azeredo. Dois detalhes foram observados: o primeiro quanto ao local. Embora a sede provisória esteja funcionando na Rua Otávio Tarquínio, todos fizeram questão de que a cerimônia de posse fosse realizada no campo e por aclamação foi escolhido o sítio Boa Esperança, de posseiro José Luiz Junior, membro da velha guarda e um dos mais experientados. O outro aspecto é quanto ao dia, segunda-feira, pois aos sábados e domingos todos os lavradores estão nas mais diversas feiras-livres do Município vendendo os produtos que colheram durante a semana.

ABERTURA DA SOLENTIDADE

A cerimônia teve início às 11h30m quando a assessora de educação Maria de Lourdes Cotta da Silva convocou os presentes para se aproximarem da mesa. Logo a seguir discursou o ex-presidente da Junta Governativa Geraci Ferreira, que em poucas palavras agradeceu o apoio recebido da Pastora da Terra, Comissão de Justiça e Paz Amigos de Bairro, do Bispo Dom Adiano Hipólito, e deu um destaque especial, no que foi aplaudido, à Federação dos Trabalhadores na Agricultura, na pessoa do seu presidente Eraldo Lirio de Azeredo e também ao apoio das advogadas Aurora Coelho e Aneliça Gentile, bem como ao assessor de educação da FETAG companheiro Afrânio, passando então a palavra ao Presidente da Federação que, oficialmente, deu posse à diretoria, ela, convidando um a um para assinar a Ata de posse, quando então o presidente aposentado e assessora de educação que fizesse a leitura da Carta Sindical. Esta era a grande surpresa que a diretoria guardava para os associados. A alegria foi contagiante e Maria de Lourdes mal conseguia ler a carta, interrompida que era pelos aplausos contínuos. Foi feita a leitura por Orlando Gomes da Silva, estagiário no Sindicato, do ofício dirigido ao Prefeito reclamando e pedindo providências quanto ao péssimo estado de conservação das estradas e pontos que interligam toda a zona rural do Município. O Presidente Domingos Figueiró dos Santos definiu assim a plataforma de luta do sindicato: "Pela Reforma Agrária total e imediata; Pela concessão de títulos definitivos de posse da terra; Terra para quem não tem terra e não trabalha;

Pela proteção dos trabalhadores assalariados; Pela liberdade sindical; Pela união de todos os trabalhadores do campo e da cidade; Contra todo e qualquer ato de violência ou despojamento."

PARTICIPAÇÃO DA MULHER

Houve um silêncio absoluto quando o Presidente da FETAG anunciou: "Agora, companheiros, nós vamos ouvir a palavra da companheira Valdemira Santana, a única mulher que pertence a uma diretoria de Sindicato de Trabalhadores Rurais no Estado do Rio". E a companheira, antes mesmo de falar qualquer coisa, recebeu significativa manifestação de carinho, simpatia e admiração por tudo que tem feito pelo Sindicato. Um pouco emocionada Valdemira começou falando "que vitória de outras lutas na área de Jandari onde moro de sessenta famílias foram despejadas. Mas se fosse hoje as coisas seriam mais diferentes porque o sindicato não permitiria uma injustiça tão grande". Concluiu a mulher a participação com as das lutas do sindicato rural: "A luta não é só dos homens não, nós temos que ajudar também e, se houver união, o sindicato será cada vez mais forte e atuante em defesa dos assalariados". Outro diretor que fez uso da palavra foi o secretário Guarnio José Honório, que agradeceu a colaboração de todos para a vitória alcançada naquele momento: "Com muita luta, abaixo de sol e chuva, trabalhamos sem medir dificuldades pelo amor à nossa união e à união de todos os trabalhadores. Caminhando passo a passo conseguimos esta vitória". Brasília Rodrigues, como nos velhos tempos, trazendo hermodada azul camisa branca e boné de bico conhecido e admirado por todos os lavradores, fez um retrospecto da luta para a fundação do sindicato: "Eu, o Paulo Amaral, a Maria de Lourdes e o Orlando, juntamente com a irmã Josefina, trabalhamos nove meses ao lado dos com-

panheiros. Silenciosamente, sem publicidade no anúncio, conseguimos dar a nossa contribuição e hoje o sindicato está vivo e atuante". Brasília prestou ainda uma comvente homenagem aos heróis que foram assassinados nos tempos mais duros da repressão. Pelos um minuto de silêncio. O silêncio perdurou a compreensão de todos para a união, "porque esta é a única saída possível", concluiu.

CORREIO DA LAVOURA: O GRANDE BOMENAGELO

Costa e não falar como advogado do sindicato e ainda necessitar o CORREIO DA LAVOURA, já que seu diretor, Robinson, Belém de Azeredo, não motivo de forma maior, não não, não, não, não, como também reconhecer a Comissão de Justiça e Paz e o Bloco Democrático Dom Adriano Hipólito. Limitamos-nos a agradecer os honrosos referências ao jornal, cujo apoio às lutas dos lavradores está inserido em seu espírito nome CORREIO DA LAVOURA e o ideal de continuar o trabalho em função do SILVINO DE AZEREDO, que por fura décadas transformou o jornal em único baluarte em defesa dos interesses dos trabalhadores rurais de Nova Iguaçu. Quando tivemos a felicidade de prestar uma homenagem escrita, pura e real, e três ex-presidentes da associação (antiga associação) e pedimos a presença, na frente de todos, em lugar de maior destaque dos posseiros Iguaçu João e Ezequiel Amorim Ortêncio Trindade e Palestino Carneiro do Rio. Todos eles pediram para não fazer uso da palavra, pois estavam emocionados, como de resto e sem exceção todos os presentes naquela ato solene. O último discurso a discursar foi Venturil Leocádia que não entrou a emoção e chegou às lágrimas. Confiou os palavras de Brasília e disse que a testemunha de toda o seu sentimento, porque foi seu junto com ele. Lembrou o início da luta, muito antes de

se passar no dia. Era apenas aquela manhã, era plantada com a presença, naquele mesmo lugar, em querida Dona Aurora. Olhando para trás disse "O Dr. Amaral estava aqui e o Brasília também". O presidente da Federação por encerrado a solenidade de posse e convidou os companheiros para o almoço que seria servido. Foi umingo feito com a colaboração de um trabalhador da cidade, um brasileiro há mais de 20 anos e amigo de todos as lutas dos trabalhadores, que é o José Pinto. Ele perdeu um dia de trabalho mas não deixou os companheiros do mesmo em falta. Mesmo que não houvesse nenhuma palavra, só o carinho dos companheiros bastaria para que José Pinto se sentisse mais do que gratificado, pois ele é além de tudo um idealista.

UMA EXCEÇÃO

Por decisão unânime da Junta Governativa, da abertura e da diretoria da Federação, foi aberta uma exceção para que os deputados Jorge Gama de Barros e Francisco Amaral fizessem uso da palavra. A justificativa foi a mais significativa possível e representou um tributo ao órgão que os companheiros parlamentares vêm prestando aos trabalhadores de um modo geral. Foi lembrado que Francisco Amaral, mesmo antes de ser deputado, foi chamado a socorrer os companheiros da fazenda São Pedro, Jorge Gama, por sua vez, destacou que Nova Iguaçu vivia um momento histórico com a posse da primeira diretoria do sindicato. "Quando da extinção do formal ferroviário que ligava Belford Roxo a Jacarema, os lavradores sofreram um rude golpe porque perderam o único meio que dispunham para escoar suas mercadorias. Muitos possuem desiludidos e sem saberem o que estavam fazendo vendiam suas possessões para guleiros e, em última análise, faziam o jogo daqueles que já naquela época viam a região com fins de especulação imobiliária. Mas os que ficaram continuaram a luta e a fundação do sindicato e a posse que se realizava naquele momento solene representava uma vitória que fora conseguida com lágrimas, suor e sangue. E o maior exemplo de que só a união leva à vitória".

Se leve horário para incluir, não teve para terminar, porque o congestionamento foi tão fraterno que os grupos de bate-papo se faziam e desfaziam, sendo a tônica da conversação as glórias e conquistas dos trabalhadores do campo e a perspectiva de união, na prática, com os trabalhadores da cidade.

PAULO AMARAL



Eraldo Lirio Azeredo, Presidente da Federação, entrega a Carta Sindical e explica a vitória que representa.

Leiam a partir da próxima edição: LAVRADORES DE NOVA IGUAÇU FAZEM A SUA HISTÓRIA

Indicador Médico

HOSPITAIS • CLINICAS • MEDICOS • DENTISTAS • SERVIÇO



Hospital de Clinicas
Infantil de N. Iguacu

- CONSULTAS - INTERNAÇÕES - CENTRO DE
HIDRATAÇÃO - NEBULIZAÇÕES - VACINAS.
- UNIDADE DE TRATAMENTO INTENSIVO (UTI)
- CONVENIOS COM O INPS, BANCO DO BRASIL,
UNIMED, INCRÁ, CAIXA ECONOMICA FEDERAL.
RUA PLINIO CASADO, 515 - NOVA IGUAÇU
TEL. 767.4701

Dr. Eduardo Brigagão da Silva

Ortopedia - Traumatologia
Reumatologia - Fisioterapia e Raios-X
CENTRO DE TRATAMENTO
AMBULATORIAL LTDA.
R. Cel. Francisco Soares, 221
Diariamente, inclusive sábados e domingos
NOVA IGUAÇU

DR. JORGE BARBOSA MIXO

PEDIATRIA - PUERICULTURA -
VACINAS GRATUITAS

Rua Cel. Francisco Soares, n. 46 s/101 - Ed. Maria
Júlia - Nova Iguaçu - Tel.: 767-2559
2a., 4as., 5as. e 6as. - feiras das 15 às 18 hs.

Clinica e Cirurgia dos Olhos -

Oculos e lentes de contato com
Assistencia Médica

**Dr. Afonso Fatorelli, Dr. Paulo
Cesar Fontes e Dr. Armando Ribeiro Filho**
N. Iguaçu: End. Av. Amáral Peixoto, 271 - salas 701
e 702 - diariamente das 8 às 11 hs. e das 14 às 18,30 hs.
Tel. 767-8455

No Rio (Tijuca) - com hora marcada
Consult. Rua Cen. Rôca, 778 - salas 806 e 809
Tels.: 268-2841 e 268-5777

Dr. Alberto Erasmí Pilotto

CANCEROLOGIA
EXAMES PREVENTIVOS

Tratamento das Enfermidades do Aparelho
Genital Feminino

Diariamente, das 16 às 20 horas - COM HORA

MARCADA - Sábado: de 9 às 12 horas

Rua Ônix 7 - Sobrado - Mesquita

TELEFONES: 796-1246 e 767-1158

Dra. Rosa Maria Facuri Raphael Cardona

PSICÓLOGA

Psicodiagnostics, Psicoterapia e Orientação

Testes Vocacionais e Psicofísicos
Hora marcada pelo tel.: 767-5882 - de 2a. a 6a. feira
das 13 às 20 horas

Convênio: Banco do Brasil, BANERJ e Paternal

DR. FERNANDO MAIA PEIXOTO

DOENÇAS DE SENHORAS

PARTOS - CIRURGIAS

Consultório: Rua Otávio Tarquino, 209/203.

Horário: 2a. feira, das 15 às 19 horas

3a. e 4a. feira, das 12 às 20 hs.

NEUROLOGIA

DR. ORLANDO T. MAIA
2a., 3a., 4a., 6a., feiras, das 16 às 20 horas

PNEUMOLOGIA (Doenças do Pulmão)

DR. JORGE TOGI
3a. e 5a. - Horário marcar pelo tel. 767-2035

FONOAUDIÓLOGA

THEREZINHA HERMIDA PINHEIRO
Consultas: 2a. e 5a. - feira das 13 às 19 horas

DERMATOLOGISTA

DRA. MEIRE LOURDES DA SILVA
Horário: 3a. - feira - 15 às 19 horas.

PSICOLOGA

CONCEIÇÃO CORREA DAS CHAGAS
Quinta e sexta - de 13 às 18 horas

GINECOLOGIA - OBSTETRICIA

DR. JOAQUIM FERREIRA NEVES
6a. - feira - de 16 às 20hs.

Clínica: Av. Amáral Peixoto, 364, s/209 - Tel. 767-2035
Entrada p/Trav. Quaresma, 30 - Nova Iguaçu-RJ.



Instituto Neurológico
Nova Iguaçu Ltda.

NEUROLOGIA

NEUROLOGIA - PSICOLOGIA - TERAPIA DA
PALAVRA

Convênios: EESB - AMIL - BANCO DO BRASIL -
FERROBRAS - UNIAO DOS FERROVIARIOS -
NUCLEBRAS - FUNCEF - PLAMED - INAMPS
Rua Otávio Tarquino, 74 - salas 501/2/5/6. Tel. 767-8467

Clinica de Fraturas

Fisioterapia e Cirurgia Plástica

Ortopedia - Traumatologia - Fisioterapia

DR. NILTON WATANABE - DR. J. S. GASPAR
DR. ARNALDO BLUM - DR. SEBASTIÃO
HERCULANO - DR. ROBERTO ARRUDA

Convênios: Banco do Brasil - Petrobras - Unimed -
Compactor - Casme - Caberj - País - Fátima Em-
presarial - Golden Cross - Caixa Econômica.

Rua Francisco Melo, 74 - tel. 767-7543
Horário: De 2a. a sábado das 8 às 20 horas.

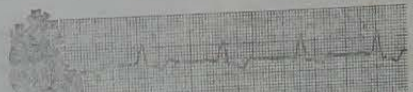

DR. EDISON MATTOS
(Pós-Graduado em Cardiologia pela PUC)

DOENÇAS DO CORAÇÃO E VASOS
CHECK-UP - ELETROCARDIOGRAFIA DINAMICA

CONSULTÓRIO:
RUA OTÁVIO TARQUINO, 203 SALA 402 - NOVA IGUAÇU RJ
HORÁRIO: Das 14h30 às 19h30
TELÉFONO: 767-0154 / 767-7617 / residência

DR. NILSON PEÇANHA FERANDES

MANHÃ: 2a., 4a. e 6a. - das 8 às 11hs.
CLÍNICA MÉDICA

HORÁRIO: TARDE: De 2a. a 6a. - das 16 às 19hs.

Cons.: Trav. Alberinda Lucas de Azeredo, 11, Con. 404

Resid. - Tel. 796-2139 - Nova Iguaçu

Convênio e Sind. Professores: TV Globo AMIL

Consultório, Tel. 767-7617.

Consultas também com hora marcada.



UNIMED
NOVA
IGUAÇU

- ASSISTÊNCIA MÉDICA EM CONSULTÓRIO
PARTICULAR
- CONTRATOS COLETIVOS E INDIVIDUAIS
- INFORMAÇÕES:
- INFORMAÇÕES: R. PROF.ª VENINA CORREIA
TORRES, 140 - TEL. 767-0263 (ao lado do In-
stituto de Educação de Nova Iguaçu).

TRATAMENTO DOS
DISTÚRBIOS DA VOZ,
FALA, LINGUAGEM,
AUDIÇÃO, PSICOMOTRICIDADE

Maria Angela Facca Senne

Ana Luiza Facca Senne

FONOAUDIÓLOGAS

Consultório
Rua Santos Dumont, 446
Tel. 767-6528 - Diariamente

HORA MARCADA
Tel. 767-0335

DR. PAULO CESAR RUBEM DOS SANTOS

OTORRINOLARINGOLOGIA

Exames do Labirinto - Cirurgia do Ouvido - Es-
pecialista pela Sociedade Brasileira de Otorrinolaringo-
logia - Residência Médica na Clínica Prof. José Kos
(Pós-Graduação) - Rua Juiz Moacir Marques Moraes
n. 58, s/305 (ao lado do Fórum) - 2a., 4a. e 6a.
- feira, das 17h30m às 20h30m. Tel. 767-2113.

CIRURGIÁ PLÁSTICA

DR. JOSÉ MARIA DE AZEVEDO

Plástica da mama para aumento e diminuição, plástica
de abdomen, rugas, nariz, cílios, tórax, etc.
R. Francisco Melo 74 - N. Iguaçu
3a. e 5a. das 18 às 20hs.

Sheila Maria Marinho Pereira

CIRURGIÁ - DENTISTA

CONSULTÓRIO - Rua Otávio Tarquino, 74 - Apt. 601
Edifício Mercantbank
Hora marcada - Tel. 767-3980

Dr. J. GOULART

Clinica e Cirurgia dos Olhos
Departamento de Glaucoma - Estrabismo (Exercícios)
- Neuro-oftalmologia -
- Prescrição de Óculos

DIARIAMENTE À TARDE

Consultório: Rua Otávio Tarquino, 74 -

Apt. 201 - 2.o and.

EDIFÍCIO MERCANTBANK - Tel.: 767-1724

Residência: Rua Frutuoso Rangel, 137 - Nova Iguaçu

**Ouvidos
Nariz
Garganta**

Dr. Donald Peloso
CLÍNICA E CIRURGIÁ

Rua Cel. Francisco Soares, 71

2a., 3a., 5a. e 6a., das 17 às 20,30h

Tel. 767-4612 - Res.: 767-5282

TÍTULOS: - Soc. Bras. Otorrino-
laringologia, Associação Médica
Brasileira, Conselho Federal de
Medicina.

O Instituto de Educação de Nova Iguaçu
Cursos de 1o. Grau, agora
mistos de Magisterio, Ele-
trônica e Arquitetura
Secretariado e Contabili-
dade e Patologia Clínica,
com uma estrutura segura
e funcional. A descentrali-
zação de cargos torna o
funcionamento mais efici-
ente. O IESA é adminis-
trado pela Superior Irmã
Alcira Olga Hensel, dirigida
por assuntos educaciona-
is pela diretora geral Ir-
mã Maria Alcântara e as
coordenadoras: Irmã Yvete Maria
Dalcin para as primeiras
séries do 1.º grau e Ir-
mã Alcira Olga Hensel
para as turmas de 5a. a
8.ª séries. Famílias, alu-
nos e professores são
convidados através dos Sa-
lões, SOB, SOR, Coordena-
ção Geral, Coordenação
Técnica e Pedagógica,
Coordenação de Arca-
de disciplinas e dos Depar-
tamentos de Educação e
Religião, de Disciplina e
de Administração, assegu-
ram e promovem o nível
cultural, pedagógico e
econômico da Escola.

Desde 1976 o IESA ad-
optou 2.400 alunos de tur-
mas sociais, com
130 professores e bom nú-
mero de pessoal adminis-
trativo. Além dos Cursos
Jardim de Infância, Pré-
Adaptação, 1.º e 2.º
graus, funcionam no IESA
Cursos de Malação, Esport-
es, artes plásticas e pintu-
ra, alemão, inglês e violã-
o de Cordão.

O IESA se dedica à jor-
nalidade feminina e ma-
culina, prepara-se para
uma vida mais instruida,
formação humana, intelec-
tual, profissional, social
e de tudo, conheci-
mentos e princípios re-
ligiosos que a faz capaz
de superar os impactos da
vida de crescer e prom-
over o bem.

**IESA - um
padrão de ensino
Nova Iguaçu**



O Instituto de Educação Santo Antonio ONTEM E HOJE

O INSTITUTO DE EDUCAÇÃO SANTO ANTONIO — o "IESA" — é uma entidade filantrópica, de rigida pelas Irmãs Franciscanas da Imaculada Conceição de Bonlanden. As Irmãs iniciaram sua obra nesta cidade, em 1935. É o resultado da Fé e do AMOR de um grupo de heroínas que desejaram ser uma presença atuante da Igreja Católica, no campo da educação.

Tudo começou no "Colégio do Velho", no Colégio "das Irmãs".

O dia 18 de fevereiro de 1935 é celebre para Nova Iguaçu pela chegada das primeiras Irmãs: Maria de Jesus, Maria Inocência, Maria Theresita, Maria Riquelme e Maria Sebalda, dedicadas com muita alegria. As atividades missionárias são logo iniciadas com o Curso Primário e com o apostolado nas casas e na matriz. Já em 1936, a escola abre suas portas para o Curso Normal; em 1938 para o Ginásio. O número de alunos cresce rapidamente. Em 1964, quando o colégio é promovido a Instituto de Educação Santo Antonio, esta superlotado, 1.605 alunos para uma capacidade máxima de 1.200 alunos após todas as ampliações possíveis no prédio antigo.

Com a ajuda do Governo Alemão, da Prefeitura de Nova Iguaçu e de generosos benfeitores iguaçuenses, é possível empreender a construção de uma nova sede para o IESA à Rua Dr. Barros Júnior n.º 1124, no Bairro Metrópole. Esta nova sede com 42 salas amplas, modernas e acolhedoras, campos de esportes, pátios agradáveis e uma linda piscina é inaugurada aos 8 de dezembro de 1966. Salas especiais permitem o aprimoramento do ensino e a criação de novos cursos propostos pela Reforma do Ensino em 1971. Surgem, assim, os

Cursos de 11.º Grau, agora mistos de: Magistério, Eletricidade, Mecânica e Arquitetura, Secretariado e Contabilidade e Patologia Clínica, com uma estrutura segura e funcional. A descentralização de cargos torna o funcionamento mais eficiente. O IESA é administrado pela Superiora Irmã Alcira Olga Hensel, dirigida em assuntos educacionais pela diretora geral Irmã Maria Alcântara e as diretoras Irmã Yeda Maria Dalcin para as primeiras séries do 1.º grau e Irmã Alcira Olga Hensel para as turmas de 5.ª a 8.ª série. Famílias, alunos e professores são atendidos através dos Setores: SOE e SOR. A Coordenação Geral, Coordenação Técnica e Pedagógica e Coordenação de Áreas de disciplinas e dos Departamentos de Educação Religiosa, de Disciplina e de Administração, asseguram e promovem o nível cultural, pedagógico e econômico da Escola.

Desde 1976 o IESA acolhe 3.400 alunos de todas as classes sociais, com 130 professores e bom número de pessoal administrativo. Além dos Cursos Jardim de Infância, Pré-Alfabetização, 1.º e 2.º graus, funcionam no IESA Cursos de: Natación, Esportes, artes plásticas e pintura, alemão, Inglês e violão e dolo Corais.

O IESA se dedica à juventude feminina e masculina, prepara-a para a vida real, ministrando-lhe formação humana, intelectual, profissional, social e, acima de tudo, conhecimentos e princípios religiosos, que a faz capaz de superar os impactos da vida, de crescer e promo-

ver-se como pessoas no sentido humano e transcendental, pessoas livres, engajadas na sociedade humana e na Igreja, e que são capazes de construir uma vida feliz.

Para isso o IESA oferece formação religiosa, transmite cultura, promove encontro de jovens, dinâmicas de grupo, reúne os jovens na Celebração Eucarística, incentiva o apostolado dos pobres e necessitados visitando creches, orfanatos e presídios; orienta e atende alunos problemáticos através do SOE, proporciona atendimento constante aos pais e reúne-os para palestras, reflexões, Passões e encontros de confraternização; cultiva o espírito de família e entre alunos, pais e mestres, promove competições, viagens e festas escolares.

Isso é o Colégio das Irmãs, hoje, uma árvore frondosa, uma grande obra, fruto da missão da Família educativa do IESA.

O IESA orgulha-se com seu corpo docente e administrativo, competente e seleto e com seus alunos que honram o seu colégio pela eficiência nos empregos, pela capacidade de estudo na continuação em outros cursos e pelos resultados brilhantes que vem obtendo nos exames vestibulares e outros exames de seleção, e sobretudo, por sua dignidade de pessoa humana.

Vale a pena empreender todos os esforços para a educação do homem que é parte integrante da missão evangelizadora da Igreja, continuando assim, a missão de CRISTO MESTRE (cf. Puzbla, 4).

É A BÊNÇÃO DO PADRE JOÃO MÜSCH PAIRA SOBRE O IESA QUE PROCURA INTERPRETAR OS SINAIS DOS TEMPOS E AS NECESSIDADES DA IGREJA HOJE, E ATENDER AOS OBJETOS QUE O NOSSO VENERÁVEL FUNDADOR PADRE FAUSTINO MAURICIO MENNEL PROPÔS A OBRA DE EDUCAÇÃO A SER ASSUMIDA PELAS IRMÃS FRANCISCANAS DA IMACULADA CONCEIÇÃO DE MARIA DE BONLANDEN!

Eis o IESA!



A principal e funcional edificação do Instituto Santo Antonio

DONA DORA EULÁLIA DE SOUZA PAPALÃO

A grande educadora, mestra e amiga do IESA

DE MARIA ALCANTARA

Quem fala em "IESA", envolve nesta palavra simples a história, o presente e o futuro de uma escola, que foi, e será sempre significativa para o povo de Nova Iguaçu; escola que nasceu no coração do saudoso Padre João Müsch, que iniciou suas atividades no porão da Catedral de Santo Antonio e no "colégio velho", que cresceu e se desenvolveu e hoje, num prédio novo, de linhas e cores simples e sóbrias, situado entre árvores frondosas e pátios acolhedores, oferece instrução sólida, educação cristã e preparo para a vida, a 3.400 alunos.

Quem fala em "IESA", traz na memória, com gratidão e admiração, os nomes de pessoas célebres, que se identificaram profundamente com esta palavra carinhosa "IESA" e a cujos esforços devemos a sua existência e a sua história gloriosa.

A uma dessas pessoas queremos hoje prestar a nossa homenagem: a professora DORA EULÁLIA DE SOUZA PAPALÃO, a "Dona Dora".

Quem diz "IESA", diz "Dona Dora" e quando se menciona o IESA surge na mente a imagem amiga de D. Dora. Todos a conhecem.

Com 17 anos de idade, em 1.º de março de 1937, Dona Dora aparentemente meiga e bondosa, mas na realidade, resolvida, decidida, forte e culta, iniciou o magistério no saudoso colégio velho, no Colégio das Irmãs. Etapa por etapa, ora firme nas salas de aula, ora junto com as alunas carregando tijolos para a construção do prédio escolar, ora se divertindo com as Irmãs e alunas nos passeios escolares, ora preparando as tradicionais festas, Dona Dora acompanhou o desenvolvimento do Colégio Santo Antonio, depois Instituto de Educação Santo Antonio, que para ela significava sua família. Foi amiga sincera nas horas tristes e dolorosas e nas horas alegres e festivas, professora cristã e segura, personalidade marcante e bondosa, de uma cultura profunda e vasta e de extraordinária capacidade pedagógica, que a tornaram a grande educadora do IESA e a pessoa amada e respeitada por todos.

Em 1.º de março do passado, aos 43 anos de magistério e presença unida ao IESA, W. D. Papalão, a

prof. D. Dora que durante 43 anos tocava a campainha do Colégio às 6,30h da manhã, diariamente, abriu as portas e fechou com um sorriso, professores e alunos. Ela merece anos mais folgados. Para nós é duro.

Direção, professores e alunos prepararam uma hora solene para esse acontecimento doloroso para o IESA, não uma festa de "despedida", mas uma hora solene de ação de graças e de homenagens. Jamais nos despediremos da Dona Dora.

Ela sempre deverá estar entre nós e sua memória de amiga e mestra nunca se apagará no coração daqueles que tiveram a felicidade de conhecê-la.

O IESA, Irmãs, direção, professores, alunos, pais e pessoal administrativo agradece a Dona Dora os incalculáveis serviços prestados ao colégio e às famílias iguaçuenses e, sobretudo, a sua presença amiga, dedicação e amor ao IESA. DEUS LHE PAGUE TUDO E A PROTEJA E CONSERVE AINDA POR ANOS. FELIZ E JUNTO DE NÓS.



A Irmã Alcira e a Professora Dora Eulália de Souza Papalão

IESA — um elevado padrão de ensino para Nova Iguaçu

UNIMED NOVA IGUAÇU
CLÍNICA MÉDICA EM CONSULTÓRIOS
EXAMES COLETIVOS E INDIVIDUAIS
DIRETOR: R. PROFAR VENTURA CORREIA
140 - TEL. 767-0263 (na base do Instituto de Educação de Nova Iguaçu)

ANGELA FACCA SENNA
LUIZA FACCA SENNE
FONOAUDILOGAS

DR. CESAR RUBEM DOS SANTOS
OTORRINOLARINGOLOGISTA

DR. JOSÉ MARIA DE AZEVEDO
Cirurgião Plástico

Sheila Maria Marinho Pereira
Cirurgiã Dentista

Dr. J. GOULART
Clínica e Cirurgia dos Olhos

Dr. Donaldo Peloso
Clínica e Cirurgia

EDITAIS DE CASAMENTO

CARTÓRIO DE MESQUITA

Em meu cartório estão afi-
xadas as editais de casamento de

Gecey Carlos, encanador, e Vanja Gomes da Fonseca, doméstica, brasileiros, solteiros, residentes neste distrito, rua Jeremias 81, e rua Gustavo 128, respectivamente, ele filho de Durval Carlos e Emilia Jardim Carlos, ela filha de Alfredo Dias da Fonseca Junior e Antonia Gomes da Fonseca.

Nicomedes de Sá Farias, ourives, e Luzia Aniszewska, doméstica, brasileiros, solteiros residentes neste distrito, rua Manaus 32, e rua Sta. Catarina 407, respectivamente, ele filho de Francis, co Alves de Farias e Judith de Sá Farias, ela filha de Teofil Aniszewska e Hella Aniszewska.

Pedro Rangel da Silva Filho, tec. eletrônica, e Cristina Lucia de Vasconcelos, doméstica, brasileiros, solteiros, residentes neste distrito, rua Emilio Godani 1.520, ele filho de Pedro Rangel da Silva e Maria do Carmo Rangel, ela filha de Waldemar Lourenço de Vasconcelos e Georgina de Souza.

Vicente Luiz de Souza, farmacêutico, e Tala Matos da Silva, doméstica, brasileiros, solteiros residentes neste distrito, rua João Piffo 73, ele filho de José Alves de Souza, ela filha de Jayme Moreira da Silva e Santuza Matos da Silva.

Quem souber de impedimento acuse-o.

Mesquita, 19 de março de 1980.

JESUS BAESSO - Oficial.



Advocacia Contabilidade compra e venda de imóveis

Administradora de Bens Ltda.

R. Getúlio Vargas, 124 - Sobrado - Tels. 767-6538 e 767-2177 Nova Iguaçu - RJ

HÉLIO CORREDEIRA E SEBASTIÃO CORREDEIRA

(ADVOGADOS)

Causas Cíveis, Criminais e Trabalhistas - Administração de Imóveis

Rua Onix, 53 - Loja - tel. 796-2781 - Mesquita

FAÇA AS 4 PRIMEIRAS SÉRIES DO 1.º GRAU NO INSTITUTO SILVA PINTO

APREENDA MESMO

METODO PRÁTICO E EFICIENTE

Aulas preparivas no turno da noite, para moças e rapazes

MATRÍCULAS ABERTAS

RUA BERNARDINO DE MELO, 1373 - Tel. 767-5294 - NOVA IGUAÇU

VOCE PODE. BASTA QUERER!

Apóie o trabalho do Mobral da sua cidade.

Classificados



ISA PINTO

EMPREENDEIMENTOS IMOBILIÁRIOS LTDA.

AV. MAL FLORIANO PEIXOTO, 1.636 - Centro - Telefones: 767-3036 - 767-3771 - 767-4631 - 767-9341.

VENDAS

Vendemos o melhor apartamento localizado da cidade, 3 vagas na garagem, linda vista para a Serra "de Tingouá" S.P.A.L. 0026. Tratar - Tels.: 767-3036 - 767-4631.

anos para venda ótimo apto. na Av. Santos Dumont, 2 q., sala, dependências, 2 vagas na garagem, SPAP. 0027. Tratar - Tels.: 767-3036 - 767-4631.

Linda residência na Av. Santos Dumont, piscina, salão, suíte, quintal, ponto nobre S.P.C. 0098. Tratar - Tels.: 767-3036 - 767-4631.

Magnífica residência na Rua Rangel Pestana parte alta, sala, 3 q., copa, coz., dep. Apto. dos fundos c/sala, q., coz., dep. Tratar - Tels.: 767-3036 - 767-4631. S.P.C. 0095.

ALUGUEIS

Alugamos ótimo apto - sala, quarto, coz., na Rua Otávio Tarquino, 6.000,00 e taxas. Tratar - Tels.: 767-3036 - 767-4631. S.P.A. 0041

Alugamos ótimo apto., 2 q., sala, coz., dependências. Rua Otávio Tarquino, 9.000,00 mais taxas. S.P.A.P. 0002. Tratar - Tels.: 767-3036 - 767-4631.

Temos para alugar excelente apto. no centro da cidade - 2 q., sala, coz., WC, dep. 8.000,00 mais taxas. Tratar - Tels.: 767-3036 - 767-4631. S.P.A.P. 0003.

A melhor loja da Av. Marechal Floriano. Aluguel: 30.000,00 mais taxas, contrato novo. Tratar - Tels.: 767-3036 - 767-4631. S.P.A.L. 0004.

Loja de 80 m2 na Coronel Fco. Soares, esq. c/Mal. Floriano Peixoto. Aluguel: 20.000,00. S.P.A.L. 0010. Tratar - Tels.: 767-3036 - 767-4631.

Ótimo apto. na Rua 13 de Maio, bem no centro da cidade, 2 q., sala, coz., dep. Bom preço. Tratar - Tels.: 767-3036 - 767-4631. S.P.A. 0028.

Excelente residência na Rua Alfredo Soares. Salão, 3 q., copa, coz., garagem. Tratar - Tels.: 767-3036 - 767-4631. S.P.C. 0099.

Vendemos ótimo apto. na Rua Dr. Tibúrcio, 2 q., sala, coz., WC., dep. Tratar - Tels.: 767-3036 - 767-4631. S.P.A.P. 0029.

Vendemos o melhor apto. de Coelho Neto, 3 q., sala, coz., WC. Área fechada em vidro. No centro de Coelho Neto. Tratar - Tels.: 767-3036 - 767-4631. S.P.A.P. 0030.

Casa de sala, quarto, coz., WC. Na Rua Maranhão, na Posse. Aluguel: 2.500,00 mais taxas. S.P.A.C. 0004. Tratar - Tels.: 767-3036 - 767-4631.

Casa - 2 quartos, sala, coz., WC. Área no centro. Aluguel: 6.000,00 mais taxas. S.P.A.C. 0003. Tratar - Tels.: 767-3036 - 767-4631.

Alugamos salas de luxo no centro comercial da cidade. Aluguel a partir de 3.000,00. Tratar - Tels.: 767-3036 - 767-4631. S.P.A.S. 0009.

ESSA NOTÍCIA INTERESSA A VÓS

DENTISTAS, MÉDICOS E AGROVETENÁRIOS



AGORA MAIS PROXIMA DE VOCÊ MORADA A CADERNETA DE POUPANÇA DA FAMÍLIA

AGENCIA NOVA IGUAÇU
RUA OTAVIO TARQUINO, 126
TELS.: 767-9576 e 767-9593

AGORA MAIS PROXIMA DE VOCÊ MORADA A CADERNETA DE POUPANÇA DA FAMÍLIA



AGENCIA NOVA IGUAÇU
RUA OTAVIO TARQUINO, 126
TELS.: 767-9576 e 767-9593

FABRIL DAS TINTAS

Vende sempre por menos

TUDO PARA PINTURAS

Rua Quintino Bocaiuva, 53/55 - Tels. 767-8336 e 767-8334 - Nova Iguaçu - RJ

ERA ASSISTENCIA E CONSULTORIA JURIDICO-CONTABIL SERVICOS

Dr. Eder Rodrigues
ADVOGADO-DIRETOR

Travessa Almerinda Lucas de Azeredo - n. 11 - S/308 - Nova Iguaçu - RJ

ORJUCO - MORETTI CONTABILIDADE

Legalização de Firmas, Escrituras Fiscais e Comerciais, Imposto de Renda Física e Jurídica e demais serviços contábeis.

O bom senso na escolha

Rua Dr. Amador Peixoto, 373 - Tels. 767-5599 - Nova Iguaçu - Estado do Rio

CARTORIO DO 11º OFICIO

Darcilio Ayres Raunheitti

TABELAÇÃO E ESCRITURAS

ESCRITURAS - CONTRATOS - FIRMAS - INVENTARIOS

Rua Getúlio Vargas, 56 - Tel. 767-9510 - N. Iguaçu

Registro de Títulos e Documentos

CARTORIO RODOLPHO QUARESMA - 8º OFICIO

Registro Diverso - Escrituras - Contratos - Fisco - Firmas - Inventários

Rua Getúlio Vargas, 124 - Tels.: 767-5536 e 11 Iguaçu

AUSTIN

Vende-se uma área de terra com 3.503 m2 situada em Rua Alfa, s/n, próximo a Cia. de Cigarros Santa Cruz. Preço: Cr\$ 250.000,00. Trate na Redação deste jornal, Rua Luiza Lambert, 91, Fone: 767-0209.

IGNACIA decorações

OFERECE

CORTINAS TAMANHO 3,00 x 3,00

DIVERSOS PADROES - PREÇO Cr\$ 2.500,00

COLOCAÇÃO DO TRILHO GRATIS

Av. Gov. Amador Peixoto, 427 - Galeria VEPLAN - Loja 118-N, Iguaçu - Estado do Rio - Tel. 767-1989

KAKO'S

Travessa Irene n. 9

Leia e assinie o «Correio da Lavoura»

Notícias 80

Preleito inaugurou posto médico de Cabuçu

Com a presença do Prefeito Roy de Queiroz, dos vereadores João Haddad (Governador), Hildebrando Martins (S.P.), Silveiro (C.P.), além de outras autoridades inaugurado na última quinta-feira, às 16 horas, o posto médico de Cabuçu. Trata-se de uma nova e eficiente unidade multiprofissional, com todos os requisitos necessários ao atendimento de primeira ordem, com um atendimento especializado em vários ramos da medicina.

Em homenagem ao mês do Plano de Ação Global, a Prefeitura Municipal realizou, em uma cerimônia, a inauguração do posto médico. Para a contratação de pessoal foram contratados para a aquisição de novas máquinas e equipamentos, com o objetivo de atender com mais eficiência e rapidez as demandas de saúde que tanto a população quanto o comércio local requerem de urgência.

MEMBROS NA SINDYWOOD

Hoje às 18h45m o Grupo de Membros da Associação Municipal e Industrial de Iguaçu estará na TV em um programa de Ações Iniciais, para falar sobre os principais aspectos do comércio e indústria locais.

COLÉGIO

3 de março

Primeiro boletim

HINO DO COLÉGIO

É a tempo apelo da Verdade e da justiça social do Brasil, para que seja a luz e a esperança de um futuro melhor.



Notícias 80

Prefeito inaugureu posto médico de Cabuçu

Com a presença do Prefeito Ruy de Queiroz, dos Secretários José Haddad (Governo), Hildebrando Martins (Saúde) e Nilton Coelho (Obras), além de outras autoridades, foi inaugurado, na última quinta-feira, às 16 horas, o Posto Médico de Cabuçu. Trata-se de uma nova e eficiente unidade ambulatorial dotada de todos os requisitos necessários ao atendimento de primeiros socorros, campanha de vacinação e distribuição de medicamentos.

Em prosseguimento ao seu Plano de Ação Global, que visa atender a todos os problemas mais carentes, o Chefe do Executivo Municipal enviou mensagem à Câmara de Vereadores solicitando autorização para a contratação de empreiteiros volantes para a aquisição de novas máquinas pesadas. Com estas máquinas a Secretaria Municipal de Serviços Públicos terá condições de atender com mais eficiência a todos os bairros iguaçuenses, no que tange a limpeza de ruas, remoção de lixo, terraplanagem de ruas etc.

MIMOSAS NA HOLLYWOOD

No próximo dia 28 (sexta-feira), na Hollywood Disco Club (Rua Presidente Dutra, 14), será realizada a 1ª noite de apresentação do "show" de qual participaram Marlene Casanova, Camille, Fátima Claudia Kenell, Glória e Andréia Gasparelli. "Mimosas em Hollywood" é o nome do espetáculo, cujo início está marcado para as 21 horas.

ACINI NA TEVE

Hoje, às 13h45m, o Sr. Geraldo Miquelotti, presidente da Associação Comercial e Industrial de Nova Iguaçu, estará na TV Tupi no programa de Aerton Perlingeiro, para falar sobre os principais aspectos do comércio e indústria locais.

MANOEL REZENDE SAIU DA LDNI

Manoel Rezende, assessor de saúde da Liga de Desportos de Nova Iguaçu, desligou-se do cargo que vinha ocupando há algum tempo na entidade lider de desporto iguaçuense. Ao se afastar da LDNI, Manoel Rezende fez questão de manifestar os seus mais sinceros agradecimentos ao presidente Mário Marques e aos demais membros da entidade, pela atenção que lhe dispensaram durante o período em que lá esteve e com os seus mais oportunos dirigentes.

ANIVERSARIANTES

Dia 15 - Arthur de Siqueira, 6 anos. Seus pais em uma homenagem realizaram uma festa na residência do bairro Ponta Chile.

Dia 15 - Marcelo, 3 anos. Filho do casal Dante Humberto e Márcia Márcia Silva. A mãe, Márcia, não cabia em si de tanto contentamento, comemorando-se em alegria com as crianças que participaram da festinha em homenagem ao aniversariante.

Dia 19 - Judith Alves da Silva, Conceição e Cidinha. Wategabe, figuras de grande destaque em nosso meio social.

FESTA COMUNITARIA NO CAONZE

Neste domingo (dia 23), as senhoras ligadas ao movimento de ação comunitária da Igreja do Sagrado Coração de Jesus, vão oferecer uma feijoada a partir das 12 horas, como parte das promoções que se destinam a levantar fundos para as obras da Igreja daquele tradicional bairro da cidade. Para maio, já se discute a realização de um sorvete-desfile, cuja organização ficará a cargo de Mariuzinha Braga, com a colaboração de Carlos Alé, Nilcanor Gonçalves Pereira e várias senhoras daquela paróquia.

QUINZE ANOS

Vera Lúcia completará, no próximo dia 12 de abril, quinze anos. Seus pais, Manoel e Maria Coimbra já decidiram que a grande data será assinalada com a celebração de uma missa em ação de graças na Igreja do Sagrado Coração de Jesus (Caonze).

MINIIRA SANCHES

FAZ CROCHET

Rua Cel. Francisco Soares, 873.

CURSO DE ESTUDOS ADICIONAIS

O Centro Regional de Educação, Cultura e Trabalho - CRECT de Nova Iguaçu, através da Gerência de Assuntos Educacionais e Culturais informa, em comunicado distribuído ontem (sexta-feira) à imprensa local que as inscrições para o Curso de Estudos Adicionais para Especialização do P.T.A. Escola estarão abertas no período de 25 de março a 2 de abril, no Instituto de Educação Rangel Pestana (Rua Treze de Maio, 216), das 8 às 12 horas.

Os interessados deverão apresentar, no ato da inscrição, o diploma de Curso de Formação de Professores de 1ª a 4ª série, carteira de identidade e 2 retratos 3x4.

Cinema

CINE PAVILHÃO

"Por um corpo de mulher" (brasileiro), de Hercules Berseglio, com Armando Bógus, Sílvia Salgado e Helena Ramos. Horário: 11h50m, 13h40m, 15h30m, 17h20m, 19h20m e 21h. Colorido. Censura: 18 anos.

CINE VERDE

"A volta do filho pródigo" (brasileiro) de Ipojuca Pontes, com Halber Rangel, Dilma Lóes e Jayme Barcelos. Colorido. Censura: 18 anos. Complementação: "O dragão do Kung Fu" (The taloned dragon), produção chinesa. Colorido. Censura: 14 anos. Sessões às 14h, 17h e 20h.

CINE IGUAÇU

"Perversão" (brasileiro), de José Mojica Marins, com José Mojica Marins, Arlete Moreira, Edward Freund, Diva Medrek e Wilson Hernandez.

Horário: 14h, 17h20m e 21h. Colorido. Censura: 18 anos. Complementação: "Keoma" (Keoma), de Enzo G. Castellari, com Franco Nero, Woody Strode, Olga Karlatos e William Berger. Horário: 15h50m e 19h20m. Colorido. Censura: 18 anos.

PROXIMA SEMANA

CINE PAVILHÃO - "As revelações do sexo" (The sex revelation), de Wolfgang Pissler, e Joyce Kaller e Ingrid Amal.

CINE VERDE - "Parque da aventura" (brasileiro), de José Medeiros, com Isabel Ribeiro, Milton Gonçalves, Marcus Vinícius e Procópio Mariano. Complementação: "Os matadores chineses do Kung Fu" (Killers Game), produção chinesa.

CINE IGUAÇU - 2º comando 10 de Navarone" (Force 10 in Navarone), de Guy Hamilton, com Robert Shaw, Harcourt Ford, Barbara Bach, Edward Fox e Franco Nero. Complementação: "Kung Fu, o exterminador" (Little gopher from Hong Kong), produção chinesa.

Semana inglesa provoca intenso debate na Câmara

mentais em detrimento dos direitos de terceiros, dos interesses da sociedade e da segurança do Estado; criar um sistema eleitoral que assegure a legitimidade da representação política, fundada no exercício livre, independente e consciente do voto, na periodicidade dos mandatos e rotatividade dos partidos no Poder; assegurar fidelidade às instituições republicanas e federativas, bem

seadas na separação e na harmonia dos poderes, autonomia dos Estados e Municípios, cujos governadores e prefeitos devem ser eleitos pelo voto direto, considerar o Legislativo como o maior das criações dentro das instituições liberais. Suas prerrogativas estão acima de quaisquer outras, até porque são derivadas diretamente da soberania do povo".

COLÉGIO LEOPOLDO

3 de março de 1980

Primeiro boletim - Jubileu de Ouro

HINO DO COLÉGIO

Este é o templo sagrado da Verdade e do Saber, excelsa do Sabão. Aqui nasce do amor e da vida, o filho da Verdade. Vinde aprender.

Quem aqui não há temerárias esperanças de paz e amor, não se afilie aqui como um bando de aves. É o que um pai e mestre, o professor.

Quem aqui não promete e não espera, não se afilie aqui. Não se afilie aqui, agora, tímida criança. Não se afilie aqui, agora, tímida criança.

O livro traz suavíssimos prazeres. O espírito que ama a evolução. O amor ensina os múltiplos deveres. O patriotismo, de bem e da moral.

Mãos à obra, meninas, sem demora. Seis amigos dos livros, estudei. Quem sabe ter aluno e filho agora. Será ser, mais tarde, mestre e pai.

Vós que na Verdade a Escola é um templo. E do Saber, excelsa, Catedral. Seis amigos, poisando, o suave exemplo. De bem, de bem e da moral.

Letras: Leopoldo Machado

Música: Leopoldina Machado

"Uma entidade só completa cinquenta anos, quando se firmou na opinião pública". Estas palavras do nosso diretor geral na "formativa" das professoras de 79.

Com o parâmetro em Deus e nesta terra, querida, que acolheu, em 1º de fevereiro de 1930, os fundadores idealistas e ferozes nos seus apoios e conselhos, o nosso prelo de gratidão e saudade aos fundadores ausentes: professor Leopoldo Machado Barbosa, o Pioneiro de Ensino Secundário na Baixada Fluminense, sua incansável e dedicada esposa, professora Maria Fátima de Almeida Barbosa, sua dedicada progenitora, Sra. Anna Isabel Machado Barbosa, primeira zeladora do Colégio Leopoldo e sempre imbuída com carinho e orgulho pelos dependentes de lá, Anna Isabel, a saudosa D. Marotinha, da velha guarda de alunos e professoras da Casa de Leopoldo Machado.

O nosso prelo de gratidão, ainda, a todos que passaram pela direção desta Casa, contribuindo o futuro de seu fundador: "Educar ensinando e ensinar educando". A todos que passaram por seu corpo de funcionários e professores, debaixo do mesmo lema, realizando este passado imortalizado que nos enche de satisfação e orgulho.

A platéia brilhante de ex-alunos (sem os quais não teríamos este passado glorioso), ocupando, hoje, posições de destaque em todos os setores da atividade humana, na velha província e vários estados da Pátria Brasileira.

Aos Exmos. Pais e todos os amigos que nos apoiaram nestas laboriosas e difíceis missões. Aos nossos atuais alunos e ex-alunos. Famílias. Aos nossos atuais professores, diretores e funcionários. Formas todos o mesmo espírito presente: O afeto presente desta família unida e feliz que forma a Casa de Leopoldo Machado.

Leopoldo Machado, na manhã do dia em que nos deixou, pediu silenciosamente sua partida: "Não transformem o meu colégio em base de ensino. Transformem-no, antes, em um hospital de ensino".

Perceberidos vinte e dois anos, o nosso fundador, que é e será sempre guia e exemplo desta Casa, onde ensinar valeu que seu desejo foi rigorosamente cumprido. Que o seu ideal foi preservado. Que todos as gerações que passaram por seu "templo sagrado da Verdade" mantiveram, como na sua época, todo o exemplo desta entidade "da justiça, do bem e da moral".

Alguns antigos, alguns novos: O Estabelecimento Pioneiro de Ensino Secundário em toda a Baixada Fluminense vos ajuda e vos recebe com o coração aberto.

Juntos, comemoraremos, condignamente, nosso Jubileu de Ouro, dia a dia, durante todo o ano de 1980.

Como até hoje as bênçãos e motivações de Deus acompanharam os nossos passos.

Leopoldo, Maria e Anna Isabel serão sempre os grandes protetores da obra que fundaram em 1º de fevereiro de 1930.

WE SPEAK ENGLISH...
CADRETA DE POUQUA MORADA...
AGÊNCIA...
ORA MAIS PROXIMA DE VOCE...
CADRETA DE POUQUA MORADA...
AGÊNCIA...
ORA MAIS PROXIMA DE VOCE...
CADRETA DE POUQUA MORADA...
AGÊNCIA...
ORA MAIS PROXIMA DE VOCE...
CADRETA DE POUQUA MORADA...
AGÊNCIA...

SOM POLYVOX Delta...
TELE RADIO SERVICE...
GAL - DISTRIBUIDORA DE PRODUTOS PARA PANIFICAÇÃO LTDA...
E tudo para confeitarias...
PANTUSE 40 - KB 3 - GM.11 - LONAS - FOLHAS...
ESSENCIAS - TABULEIROS - FORNOS...
CILINDROS - ETC...
Rua Paranaíba, 276...
Jacarepaguá Rio de Janeiro...
ALEMA...
óculos modernos...
consertos...
oficina própria...
serviço rápido...
AVIAMOS RECIETAS PARA O MESMO DIA...
Arquiteto: Leopoldo Machado

Ademar Moscoso

As árvores que dão bons é que são apedrejadas

Na minha convivência de idealizador, fundador, primeiro presidente e militante entusiasmado da Associação dos Cronistas Esportivos de Nova Iguaçu (ACENI), ao longo dos seus 21 anos de existência, sinto-me impedido de fazer elogios à atuação da entidade no cenário esportivo de Nova Iguaçu. E ajo assim, logicamente, para evitar que os notáveis e solidários membros de estar querendo me promover às custas da entidade. Felizmente, de vez em quando surgem oportunidades de defesa. Neste momento, por exemplo, quero dizer aos nossos desafetos que a ACENI é uma favorável de bons frutos e que o seu trabalho tem sido devidamente reconhecido por pessoas de bem desta Município e também pelo Chefe do Executivo, Pápi, João Ruy de Queiroz Pinheiro, o qual tem atendido prontamente todas as nossas reivindicações. No que diz respeito ao comportamento do Sr. Ruy de Queiroz em relação à ACENI, consideramos neste caso que o Prefeito Municipal nada mais está fazendo do que justiça a uma Associação cuja folha de serviços prestados ao Município é das mais significativas. Quanto aos serviços prestados pela ACENI ao Município, seria bom destacar uma das promoções mais importantes realizadas pela entidade; o Torneio Trovas-Expo. Ela é uma maneira que a ACENI encontrou para melhorar consideravelmente a imagem de Nova Iguaçu por todo o País, pois não foram poucos atletas que, de outros Estados, mostraram-se interessados por esta promoção cultural, enviando seus trabalhos para este concurso.

Aos nossos críticos permanente, quero dizer que a ACENI vai de vento em popa, ativamente contando com 32 colaboradores assíduos, os quais, imbuídos pelo sentimento de trabalho construtivo, procuram elevar cada vez mais alto o nome da entidade.

ELEIÇÃO NO HELIÓPOLIS

No próximo dia 30, com início marcado para as 10 horas, será realizada a assembleia geral que elegera o Conselho Diretivo do clube. Depois de eleito, como de praxe, o presidente escolherá o presidente administrativo. Os candidatos à presidência do Heliópolis, segundo fomos informados, são os desportistas Rinar, Renato e o ex-presidente Altair Soares Pereira Júnior.

MIGUEL COUTO INAUGURA QUADRA

Com um grande programa festivo, o EC Miguel Couto vai inaugurar, neste domingo, sua nova quadra de esportes. O presidente Joel, o popular Mosquito, está caloroso com a festividade programada pelo clube e espera receber um grande número de desportistas.

RECURSO DO GABRIEL

Sr. Gabriel João Jorge que está prestes a encerrar o seu mandato na presidência do Esporte Clube Iguaçu, ingressou na LDNI com um recurso solicitando a anulação do veredicto do Conselho Diretivo que elegeu o Dr. Pedro K. Arume presidente do Conselho Administrativo do tradicional alvinegro. Paralelamente ao recurso, o Dr. Mário Reis, que representa o recorrente, vai entrar na Justiça

com uma ação ordinária canteleatória, com o objetivo de impedir a posse do novo presidente marcada para o próximo dia 10 de abril.

Para anular a votação Gabriel alega que os associados Ayres Rozo, Nelson Bernier e Hilton Fernandes estavam impedidos de votar.

SOCIAIS

O papai Fernando, ex-técnico do Santos AC do Jardim Jasmim, deu aguste festivo no último sábado, na mansão da Rua Mariano Rezende, em comemoração ao casamento de sua filha Sonia Valéria com o jovem Luiz Carlos. Lá estiveram em companhia do detetive Lourival e do ex-Secretário de Segurança Edésio da Cruz Nunes. Casam-se hoje às 10h30m, na Igreja da Prata, os jovens Marta e Jefferson. Ela é filha do Vereador Cláudio Machado de Miranda e Sr. Ana Alves de Miranda, e ele do Sr. Nelson Werneck e da Sr. Geny de Andrade Werneck. Eduardinho completou, no último domingo, 4 aninhos. Seus pais, Istan e Denise ofereceram aos seus amiguinhos uma farta mesquinha de doces na residência de Marechal Hermes. Na próxima segunda-feira quem vai aniversariar é a nossa esposa Terzília Andrade Moscoso de Jesus.

Novo Piam vence Torneio Início e Interlúcia é penta-campeão no desfile

Realizou-se domingo, passado, no Estádio Waldemar Silva, a festa de abertura do Campeonato Iguaçuano de Futebol da Segunda Divisão. Dezesete agremiações participaram desta importante promoção da Liga de Desportos de Nova Iguaçu, tendo o Interlúcia conquistado o título de penta-campeão do desfile, feito este por todos elogiado. A equipe do Novo Piam FC conquistou por sua vez, o título de campeão do Torneio Início, ao derrotar em final sensacional a equipe do Parque Central pela contagem de 2 a 1.

AFERIURA

As bandas dos colégios Novo Horizonte e Orlense abrihantaram o desfile, do qual participaram as seguintes agremiações: Delamare, Três Fontes, Novo Piam, Arrastão, Mangueira, Unidos do Cacua, Flamengo, Palmeiras, Social Júnior, Camarinho, Interlúcia, Iguaçuano, Parque Central, São Jorge, Vila Rezende e Divinópolis. A música apresentada inserida que não

participou do desfile, se trata de uma música feita por Vila São Miguel ficando apenas para disputar o Torneio Início. Coube ao Presidente da LDNI, Mário Marques, assistir a Bandeira Nacional, as bandeiras do Município e da LDNI foram hasteadas, respectivamente, pelos Srs. Hélio Gama Cortá (diretor do Colégio Novo Horizonte) e Cesarino Estrela (vice-presidente administrativo do Mesquita FC). Sebastião Machado, Adilson dos Santos e Lincoln Delino Gidon, tornaram-se Comissão que julgar o desfile, no qual classificaram-se ainda, o Social Júnior (2º lugar) e Novo Piam (3º).

TORNEIO INÍCIO

Como finalistas, as equipes do Novo Piam e do Parque Central disputaram a partida decisiva do Torneio Início, que empolgou os torcedores com lances realmente sensa-

cionais de parte a parte. O Novo Piam chegou à vitória de 2 a 1 por intermédio de Paulo Português e Maguila. Vando marcou para o Parque Central, Edson Lopes (juiz), César Leite e Carlos Paulo da Silva (bandeirinhas) formaram o trio de arbitragem.

Equipes: Novo Piam - Ademar, Jorge Novais, João Naldo e Gelmo; Orladino Pingo e Maguila; Luz Pinheiro (organiador), Paulo Português e Carlinhos; Parque Central - Tim, Isaias, Júlio, Edgard e Elias; Adilson, Vando e Leonardo; Isaias II (Roberto), Carlinhos e Paulo

Antonio João Pimenta e Vitoriano Bispo completaram o elenco de arbitragem do Torneio Início.

PRÊMIOS

Os campeões do desfile do Torneio Início, além dos troféus, receberam ainda prêmios em dinheiro, no valor de Cr\$ 2 mil (campeões) e Cr\$ 500 (vice).

Conta gotas

O EC Americano, do bairro Xavante jogará neste domingo, em Paracambi, contra a equipe do Tupi. ♦ Joséphat, Adilson e Cesarino estavam apreciando o torneio início da Segunda Divisão com o objetivo de observar alguns valores para a equipe profissional. Pelezinho, de Palmeiras, é um dos pretendidos. ♦ Sabugo, ex-lateral esquerdo do Mesquita, está no Piauí, atuando profissionalmente. ♦ Não entendemos a presença do atleta Jorge Luz, profissional do Mesquita, participando do torneio início da Segunda Divisão, pela equipe do São Jorge. ♦ A ausência do desportista Martinho Gil, no torneio de domingo passado, foi muito sentida. Revelaram ao CG que Martinho está doente. Neste caso, desejamos que o companheiro se recupere prontamente. ♦ Mário Marques, queremos declarar que a imprensa também colaborou na divulgação do torneio. ♦ Estivemos das 8 às 19 horas e 20 minutos. Por este motivo, achamos nos também merecedores de todos os agradecimentos. ♦ Carlos Silva, em virtude do problema (mercedário) que deu ao EC Miguel Couto, ficou muito cabreiro quando recebeu o convite para participar da inauguração da quadra de esportes do tricolor. Você tem toda razão, Carlos Silva. ♦ Afonso Soares do Rádio Globo, disse que as tentativas nos jogos do Flamengo estão caindo por causa do Mão Branca. Morou no assunto Fernandinho?

Declaração à praça

Comunico que foi extirpada uma folha em branco contendo a minha assinatura a respeito do banco do meio do papel. Qualquer eventual utilização que se dê a esse papel além de constituir ato de má-fé, carece de valor e que concorre à minha pessoa VITOR SERTOLI, Nova Iguaçu, 21/02/80.

VENDE-SE

Uma banca de jornal, na Av. Co. Amador Pessoa, 127. Tratar: Cláudio Gal. Vesp. 127.

ALUGUEM-SE
SALA PARA...
Para quem quer trabalhar em algum hospital, não esqueça Alugue Rua C. Ulisses Tarquino 233, Loja 316. Tratar pelo tel. 767-7913.



RETIFICA DE MOTORES

Serviços de Mecânica e Soldagem

RETIFICA COMÉRCIO INDÚSTRIA S.A.

Av. Nilo Peçanha, 920 - tel. 767-3209 - N. Iguaçu

Serviço Odontológico Especializado

DR. IVAN POMSECA

ESPECIALIDADES ODONTOLÓGICAS

CGE Nº 3811547/001 CPO N. 37

<ul style="list-style-type: none"> • MONTEPIO DA FAMÍLIA • FERROÁRIA • SOUZA CRUZ • PATRONAL INPS • FÁTIMA EMPRESARIAL 	<ul style="list-style-type: none"> • INCLAR • IPC • INTERCLÍNICA RIO • UNIMED • RIO CLÍNICAS
---	---

CONVÊNIO: CORFA, PETROS

LIARIAMENTE, DAS 8 AS 19 HORAS - RUA NELSON RAMOS, 721 - TEL. 767-4674 e 767-9647 - NOVA IGUAÇU - ESTADO DO RIO

GALERIA VEPLAM NOVA IGUAÇU

Alugo loja, contrato 5 anos. Na Veplam Nova Iguaçu. Tr. da TETO IMOBILIÁRIA, Av. Gov. Amador Peixoto, 499, 1ºº 9. N.I. Tel. 767-3433. Crec. 5691.



kakos

Travessa Irene n. 9



Pedra britada e derivados

Escritório Central: Av. Abílio A. Távora, n. 157 | Extração: Av. Abílio A. Távora n. 3793

PABX — 767-6116

empresa santo antônio de mineração ltda