



CORREIO DA LAVOURA

NOVA IGUAÇU (RJ) — ANO LXVI

SABADO, 27 E DOMINGO, 28. II. 1982

N.º 3.428

PREÇO DESTE EXEMPLAR Cr\$ 30,00

1 - Caos na Educação

ABANDONO DA ESCOLA ESTADUAL EM FIGUEIRA É ESCÂNDALO NACIONAL

Um prédio com cinco salas que ameaçam desabar a qualquer momento, 200 crianças que estudam em meio a fezes e urina num ambiente sem qualquer higiene e professoras que se desdobram para fazer o papel de educadoras e serventes. Este é o atual retrato da Escola Estadual Figueira, situada no bairro do mesmo nome, no distrito de Vila de Cava, que já está servindo para dar mais uma mostra a todo Brasil de tudo o que o abandono administrativo é capaz de fazer em Nova Iguaçu. Motivo de denúncias há sucessivos meses através da imprensa local e regional, a situação da escola é um motivo diário de desespero para aquela comunidade que não consegue entender como o Governo do Estado gasta tanto em outras obras que não são prioritárias, desconhecendo aquele problema, que pode vir a ter vítimas fatais.

QUEIXA ANTIGA

Figueira é um bairro largado num trecho da estrada que liga Miguel Couto à Vila de Cava e tem uma população bastante pobre, de cerca de mil famílias. O bairro, no passado era cortado pela linha férrea, de bitola estreita, que vinha de Belford Roxo e ia até Tinguá. Com a retirada da linha férrea mergulhou num marasmo "que não pára de crescer", de acordo com a constatação curiosa de um morador, "seu" Horácio Costa Religioso, membro de uma Igreja evangélica. Ele diz que já perdeu a conta das vezes que "orou a Deus" pedindo uma melhoria para o lugar onde vive com sua família de 12 membros.

A gente torce para isso aqui melhorar, mas parece que existe uma zigueira, uma pedra no meio do caminho que não deixa o carro avançar. A situação de abandono da Escola Estadual Figueira se enquadra direitinho no diagnóstico feito por "seu" Horácio. É um velho problema para o qual o tempo parece não querer encontrar remédio — e muito menos as chamadas "autoridades constituídas". No último mês de setembro o estabelecimento foi visitado pela Prof.ª Rosa Maria Torges, Diretora do CREC, que para lá acorreu alertada por uma série de queixas, abaixo-assinadas e manifestações promovidas pe-

los pais de alunos insatisfeitos com tanto desleixo. Dizendo-se muito *chocada* com tudo o que via — paredes caíndo aos pedaços, alunos sem bancos para sentar, banheiro sem água corrente, etc. — a Prof.ª Rosa Maria garantiu que iria apelar para a "ação imediata" do Governador Chagas Freitas. O tempo passou, passaram-se os dias de promessas eleitorais e a situação dos moradores de Figueira, e mais notadamente das crianças matriculadas na escola estadual, continua "de dar raiva, de fazer o cristão perder a paciência", como gritou um morador. Marli Araújo, Marilda da Silva e Carmem Caroesse, que são três das oito professoras que sacrificadamente vêm mantendo em funcionamento os dois turnos de aula na escola, dizem que lá estão cansadas de dar entrevistas para jornais, emissoras de rádio e de televisão falando da vergonha que se observa ali — sem que aconteça nada para modificar aquele estado de coisas. "A maior pena que dá é das crianças... Se não forem tomadas providências ainda esse ano, em 1983 não vai haver como manter a escola em funcionamento. Vamos ter que fechar as portas, antes que o prédio caia sobre as nossas crianças".

No CREC — Centro Regional de Educação e Cultura —, que representa a Secretaria de Educação do Estado em Nova Iguaçu, a única informação que se obtém é que "continuamos aguardando a liberação de verbas para que a Emop — Empresa de Obras Públicas da Secretaria de Obras do Estado possa fazer as reformas necessárias". E nada mais. Segundo as responsáveis por esse setor educacional, a reclamação já está nas mãos das autoridades superiores — e tudo depende delas. A comunidade de Figueira, no entanto, pensa diferente, e garante que as denúncias pelos meios de comunicação continuarão, estando em estudos uma "manifestação de maior peso", quando não seja para desmascarar os chefes do CREC que ficam de braços cruzados enquanto sobre as cabeças das crianças daquela comunidade pairam as paredes rachadas de uma escola que ninguém sabe como é que ainda se aguenta de pé.

Disputa no PDT ainda não definiu quem será o prefeito de N. Iguaçu

Até a manhã de ontem, sexta-feira, persistiam as dúvidas com relação ao nome do novo Prefeito eleito para governar os destinos de Nova Iguaçu a partir de março de 1983. Ninguém dentro do Partido Democrático Trabalhista (PDT) dava certeza com relação ao nome do vencedor, com as correntes se dividindo entre os nomes dos candidatos Ary José da Silva (de Belford Roxo) e Paulo Leone Neto (do Centro da Cidade), com José Américo Quinha (da Vila Operária) correndo por fora. A incerteza só será desfeita com a divulgação dos resultados oficiais pelo Tribunal Regional Eleitoral, que estão bastante atrasados. De qualquer forma, a vibração é maior entre correligionários de Paulo Leone Neto, que garantem que o resultado extra-oficial favorece o seu candidato, que teria 194 votos a mais do que Ary José da Silva. Essa dis-

puta entre os dois candidatos brizolistas criou um clima de animosidade dentro do partido, chegando a haver alguma desavença entre os representantes das duas correntes. Paulo Leone se recusou a conceder qualquer entrevista à imprensa, alegando que não ia "cometer o mesmo erro do Ary, que cantou vitória antes da hora. Eu só falo depois que os resultados oficiais forem divulgados". Na disputa da Câmara dos Vereadores o PDT deve ficar com 15 cadeiras, o PDS com 8, o PMDB com 7 e o PTB com 3. A votação do Partido dos Trabalhadores (PT) — 7.868 votos — não foi suficiente para garantir a eleição do seu candidato mais votado, o escrevente de justiça Laís Sá do Amaral Jr., com o seu aproveitamento, segundo observadores, dependendo dos critérios que serão adotados pela Justiça Eleitoral para a distribuição das sobras.

Ary Silva anuncia para Nova Iguaçu um governo socialista

Casado, 53 anos, pai de dois filhos, contador de profissão, Ary José da Silva é o mais expansivo dos candidatos do PDT à Prefeitura e foi o único que fez campanha de agitação nas ruas, montado na velha caminhonete de sua propriedade que já participou de outras campanhas memoráveis, como a campanha da anistia, em 1979. Antigo militante do "PTB histórico", ele atuou muito tempo dentro do antigo MDB até que se incompatibilizou com o Deputado Federal Oswaldo Lima. Ligado à corrente do Deputado Estadual Francisco Amaral, rompeu também com o parlamentar, quando este aceitou dividir o poder dentro do PMDB com Oswaldo Lima. Brigão e inconformado, entrou para o Partido Democrático Trabalhista... (PDT), ligando-se à corrente que é capitaneada pelo ex-Secretário do Partido Comunista Brasileiro, Luis Carlos Prestes, que veio pessoalmente a Nova Iguaçu "dar uma força na campanha". Dentro da agremiação brizolista, incompatibilizou-se, desde cedo, com a orientação do ex-pai Anibal de Magalhães, que o sucedeu no comando do Diretório Municipal. A disputa entre os dois esteve tão acirrada que Ary chegou a pensar no final de 81, em deixar o PDT, chegando, na épo-

ca, a manter contatos com o PMDB e o PT. "Como a transferência poderia prejudicar o meu desejo de concorrer à Prefeitura, acabou ficando no partido e fazendo uma campanha sem grandes recursos financeiros, mas com muita coragem. Tendo sempre como escudeiro o candidato a vereador Jorge Araújo, Ary fez centenas de comícios-relâmpagos pelos seis distritos de Nova Iguaçu, sempre centrando sua campanha contra os desmandos dos militares, que garrotearam nosso povo". Ex-feirante, vivido nas coisas da massa, ele garante, na conversa com os amigos, que seu governo "vai ser um governo do PDT, um governo que vai servir à construção do socialismo democrático". Assim, segura que suas prioridades serão o saneamento básico e a educação, "onde a situação está dramática". Para governar, também acha importante contar com a colaboração do PT apesar do desentendimento que teve com Ismael Lopes, candidato a Prefeito do PT que, durante um debate na Rádio Solimões, disse que não votava nele, pouco depois de Ary ter dito que, se não fosse candidato, seu voto seria de Ismael. De acordo com sua previsão, "o desafio mais difícil será moralizar a Prefeitura, onde a maioria dos funcionários são fantasmas. Essa sim, será uma tarefa de leão".

Leone nega acordo com o PMDB

Sem que se tenha ainda um quadro definitivo das eleições iguaçuanas, já que o TRE vem retendo além do prazo esperado, a divulgação dos resultados oficiais, já são muitas as especulações com relação à nova realidade que Nova Iguaçu vai viver a partir de 1983 com a interrupção da longa série de administrações ligadas ao poder central em nosso Município. Pelos quatro cantos se discute a "limpeza" que o Prefeito eleito pelo PDT será capaz de fazer na máquina administrativa, derrubando os diversos esquemas montados por dentro e em torno dela. Muitos garantem que o partido brizolista não dispõe de quadros suficientes para fazer frente ao desafio que representa o comando da Prefeitura de Nova Iguaçu. Fontes ligadas ao candidato Paulo Leone Neto, no entanto, asseguravam, esta semana, que "o PDT jamais fará alianças que representem a continuidade do esquema que se encontra montado atualmente na Prefeitura". Essas fontes garantiram, inclusive, que o advogado Paulo Leone Neto (que se recusa a dar entrevistas até que os resultados oficiais sejam divulgados) ficou bastante desgastado com as notícias que dão conta da

existência de uma composição entre o candidato Ary Silva e setores do PMDB, no sentido de dividir o poder municipal, deixando de fora os companheiros e outras legendas do PDT. As especulações são nebulosas e elementos acreditados a Paulo Leone garantem que a única possibilidade de composição para seu governo "é com elementos do PT, que, inclusive, ficaram prejudicados na totalização de legendas para vereador". Na noite de ontem, Leone fez uma reunião a portas fechadas com seus correligionários para definir os passos a serem dados no atual momento, "onde o mais importante é não aprofundar a dissensão que existe dentro do PDT". Outros amigos de Leone garantiram que "ele já está com seu secretário alinhavado e só espera a confirmação do seu nome para divulgar a relação dos companheiros que, juntamente com ele, vão fazer uma verdadeira revolução em Nova Iguaçu". Advogado trabalhista, há longos anos radicado em nossa cidade, P. Leone integrou, no passado, o Partido Socialista Brasileiro (PSB), estando afastado da política desde a

PÁGINA 3

Diretora fecha escola a crianças que não têm sapatos (p. 2)



2 - Caos na Educação

DIRETORA FECHA ESCOLA A CRIANÇAS QUE NÃO TÊM SAPATOS

A comunidade do Jardim Gláucia se encontra mergulhada atualmente num grande clima de indignação em face das normas que vêm regulando a atuação da professora Débora Haddad na direção da Escola Municipal Jardim Gláucia. Elevada à função há menos de um mês, a nova diretora que é sobrinha do ex-Secretário de Governo da Prefeitura, Sr. José Haddad, já angariou grande inimizade por parte dos pais, e de toda a estudiantada devido às determinações discriminatórias que baixou com relação ao funcionamento da escola. Esta semana, dezenas de alunos tiveram que voltar do portão do estabelecimento porque, segundo a avaliação da diretora, "não estavam corretamente trajados": ao invés do sapato preto que ela exige para complementar o uniforme, muitos calçavam tênis preto e alguns sandálias de dedo. A medida revoltou alunos e seus familiares porque denuncia a orientação elitista que é seguida por D. Débora Haddad, que em momento nenhum parou para refletir sobre o fato de Jardim Gláucia estar relacionado entre as comunidades mais carentes do Município, "sendo impossível que nossas crianças apresentem o mesmo alinhamento das crianças que frequentam escolas no centro de Nova Iguaçu ou no Leblon" como alegou uma mãe. Através da Associação de Moradores da localidade, os moradores devem encaminhar denúncia contra a diretora discriminatória ao Prefeito Municipal Ruy Queiroz.

COMUNIDADE RELEGADA

Fruto do esforço organizado da própria comunidade, a Escola Municipal Jardim Gláucia vem tendo

administrações em grande descompasso com os interesses dos alunos, desde que o Prefeito Ruy de Queiroz assumiu o comando da Prefeitura. Também a antiga diretora do estabelecimento, Suzete Carreiro, era mantida no cargo por favorecimento político-partidário, sem demonstrar qualquer preocupação com uma identificação mais profunda com os grupos comunitários. Seu afastamento, nesse final de governo do PDS, ao invés de modificar o quadro de perplexidade dos pais de alunos, veio agravá-lo, já que a professora Débora Haddad também está impondo um modelo bastante autocrático de administração. As questões de encaminhamento funcional não são debatidas com o quadro de pessoal, bem como a estratégia de ação educacional, que sai toda da cabeça da própria diretora, que em momento algum deu demonstração de ter interesse em discutir a comunidade. Os moradores que participam dos grupos comunitários lamentam que o Governo Municipal, ao mesmo tempo que submete a escola a direções sem qualquer identificação com a realidade do bairro, desconheça a contribuição que poderiam dar ao melhor encaminhamento dos trabalhos. Na Associação de Moradores do Jardim Gláucia, atua a professora Terezinha Lopes, que preside atualmente a Federação Municipal das Associações de Bairro e foi diretora da Escola Jardim Gláucia na sua fundação, quando surgiu como resultado de mutirão daquela comunidade.

LEONE NEGA ACORDO COM O PMDB

dissolução do partido, após o golpe militar de 1964. Enquanto seus adversários procuram firmar como "mancha no seu currículo" a possibilidade dele ter colaborado com os militares, depois da derrubada do governo João

Goulart, seus correligionários asseguram que "nada pode manchar a honra desse homem íntegro, que tem tudo para fazer a melhor administração que Nova Iguaçu já teve em todos os tempos".

SESQUICENTENÁRIO DE N. IGUAÇU (1833-1983)

Aspectos deste Município em calendários e cartões natalinos, para o comércio e a indústria e demais pessoas interessadas. Desenhos a bico de pena de Mauro Lemos de Azeredo. Tratar diretamente na redação deste jornal ou pelo telefone 767-2725.

A crise do sistema escolar no Rio de Janeiro (IV)

Enock Cavalcanti

A dimensão da crise do sistema escolar em nosso Estado pode ser medida pela relação entre o ensino público (controlado pelo administrador público) e o ensino privado (controlado pelos empresários). A participação das escolas particulares na absorção do público escolar é muito grande em nosso Estado, e vem crescendo chegando a 22% só no primeiro grau. Na capital do Estado, essa percentagem sobe para mais de 50% (822 escolas particulares de 1º grau e pré-escolas contra 801 escolas municipais, estaduais e federais).

Os sucessivos governos estaduais (comprometidos em achar formas de enriquecer cada vez mais os capitalistas) sempre aplicaram a política federal de desprezo pelo ensino público e favorecimento das instituições privadas. A educação é, então, cada vez mais, no Brasil e no Rio, um grande negócio. Só em 1981 a Secretaria Estadual de Educação destinou nada menos que 600 milhões de cruzeiros ao financiamento de escolas privadas através da distribuição de 146.290 bolsas de estudo, quase sempre negociadas por políticos ligados ao Governador Chagas Freitas. Quantas escolas públicas e gratuitas poderiam ter sido construídas e melhoradas com esse dinheiro? Será que existiria o estado de calamidade que se observa na Escola Estadual Figueira (vide reportagem nesta edição) e em outras escolas da rede estadual se a orienta-

ção da SEC fosse outra? Mas o problema é que o esquema se repete também nos municípios. Aqui mesmo em Nova Iguaçu, o Movimento Amigos de Bairro apurou que a Prefeitura destina mais verbas para o pagamento de bolsas na rede particular do que para a construção de novas escolas públicas. Foi nesse passo que o Prefeito Ruy de Queiroz, durante a atual administração, contribuiu para o fechamento de oito escolas municipais, enquanto o seu Liceu Presidente Médici continua em franco expansão.

Outro grave problema do sistema escolar básico é a merenda. Grande parte das escolas, principalmente no interior, não recebe a merenda de maneira regular e não dispõe de pessoal especializado para esse serviço, tendo então, que contratar informalmente pessoas — normalmente mães de alunos — com salários baixíssimos e sem quaisquer vínculos trabalhistas. Relatório apresentado pelo Instituto de Nutrição Annes Dias ao governo aponta a gravidade da situação: «Na pesquisa realizada em 1976, numa amostragem de 2.000 alunos, verificamos que 22% dos novos matriculados nas escolas públicas no Rio eram desnutridos. Os que procuram a escola depois de certa idade possuem, às vezes, lesões cerebrais irreversíveis que dificultam o aprendizado, acarretadas por deficiências de proteínas nos primeiros anos de vida...».

Mário Marques se reelege para o seu terceiro mandato

Na qualidade de candidato a vereador da maior votação do PDS (cerca de 4 mil votos), o advogado e Procurador Municipal Mário Marques reiterou esta semana alguns pontos de sua entrevista concedida ao CL, na edição de 6-7 deste mês. Apesar de nunca ter deixado de acreditar na sua vitória e num expressivo desempenho do seu partido nas últimas eleições de 15 de novembro, ele assinou que de uma certa forma a sua votação foi surpreendente, já que tanto ele, Mário Marques, como os demais próceres do partido situacionista em Nova Iguaçu acreditavam numa votação bem maior dos candidatos do PMDB no Município. "Agora como elemento da oposição ao Governo Municipal, que passará às mãos do PDT — disse Mário —, eu mantenho o que disse ao CORREIO DA LAVOURA há cerca de um mês atrás, ou seja, de que me dedicarei, de corpo e alma,

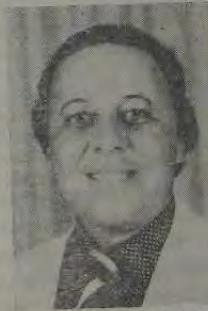

MÁRIO MARQUES

por grandes interesses de Nova Iguaçu, procurando dar ênfase a alguns temas que julgo da maior importância, como por exemplo o desenvolvimento mais acelerado na fixação de novas indústrias no Município, com o objetivo de absorver a mão-de-obra qualificada e até mesmo a desqualificada, para minimizar o gravíssimo problema do desemprego e ao mesmo tempo o fortalecimento da nossa economia".

Leia e assinie o «Correio da Lavoura»

FUNERÁRIA SÃO SALVADOR LTDA. — MATRIZ —

Rua Dom Walmor, 179 — Nova Iguaçu — RJ
Tels. 767-0529 e 767-0124

— CONVÊNIOS —

INPS, IPASE, Polícia Militar, Corpo de Bombeiros, Casas da Bahia, Petrobrás, Ministério dos Transportes, Compactor, Pedreira Vigné S.A. e Ministério do Exército

Concessionária dos serviços funerários e administração dos cemitérios públicos de Nova Iguaçu

VASP

O JEITO BRASILEIRO DE VOAR

PASSAGENS A VISTA E A CRÉDITO PARA TODO O BRASIL

USE O CREDI-SEM VASP
DESCONTOS ESPECIAIS EM VOOS NOTURNOS

VALDEMAR A.T. RIBEIRO

Trav. Mariano de Moura, 79 — Tels.: 767-7297
767-0267 — Nova Iguaçu — RJ

KAKO'S

Travessa Irene n. 9



negócio é o seguinte:

QUEM SERÁ O PREFEITO?

A gente leva desvantagem quando escreve dois ou três dias antes do jornal ir às bancas. Por exemplo, neste momento em que escrevo estas notas, não sei quem será o novo Prefeito de Nova Iguaçu. O certo mesmo é que será um cidadão do PDT, arrastado para o poder municipal pelo vendaval de votos em favor do Sr. Leonel Brizola. A TV-Globo, que deu tantas maldanças durante o fracassado "Show das Eleições", cometeu uma precipitação ao anunciar como favas contadas a vitória do Sr. Ary José da Silva. Este foi entrevistado pela agora desmoralizada emissora de TV e disse que pretende governar Nova Iguaçu com o apoio das associações de moradores. Sem dúvida, uma declaração simpática. Mas, dias depois, outro candidato do PDT, o Sr. Paulo Leone, foi apontado como o vencedor, com uma vantagem de 61 votos sobre o Sr. Ary José da Silva. Inconformado, o Sr. Ary afirmou que "o povo está chorando em Belford Roxo". E disse mais o seguinte: "O povo não aceitará minha derrota". Eu não sabia que o povo gostava tanto assim do Sr. Ary José da Silva. Que não é o único inconformado com a possibilidade de uma derrota. Um outro favorecido pelo vendaval de votos brizolistas, o Sr. José Américo Cardoso, apesar de ter ficado em terceiro lugar na lista dos mais votados para Prefeito, disse que houve "armação" contra ele e ameaçou: "Vou virar a mesa". Com esse tipo de ameaça, o Sr. José Américo Cardoso demonstrou que ainda está politicamente despreparado, pois por mais mesas que ele pudesse virar não conseguiria sair do terceiro para o primeiro lugar. (Arthur Cantalice)

FALAÇÃO DE MILITARES

Nos últimos dias, vários militares daqueles denominados de "altas patentes" fizeram declarações à imprensa sobre as eleições no Estado do Rio de Janeiro. Ou melhor, sobre o Sr. Leonel Brizola. O Ministro da Aeronáutica não gostou que Brizola tivesse dito que só a fraude poderia evitar sua vitória nas urnas. Na opinião do Brigadeiro Délio Jardim de Matos, o ex-Governador do Rio Grande do Sul e ex-deputado federal eleito pelo antigo Estado da Guanabara continua sendo um incendiário. Só faltou dizer que o Sr. Leonel Bri-

zola mandou incendiar o prédio da Secretaria Municipal de Fazenda, lá no Rio. O Ministro da Marinha achou "gozado" Brizola falar em fraude. Mas no mesmo dia em que o ilustre Ministro disse isso, foi notificada a violação de urnas que haviam sido guardadas no Tenis Clube de Mesquita. Depois, o general Euclides de Figueiredo afirmou que o Sr. Leonel Brizola "é um sapo que a gente engole, digere e, na hora certa, expelle". Como se vê, não só paisanos como o Sr. Moreira Franco (ele disse que iria ganhar de Brizola por uma diferença de 70 mil votos) fazem declarações infelizes. Para evitar tanta infelicidade junta, os repórteres só deveriam ouvir os militares sobre suas especialidades: ao Brigadeiro Délio pediriam sua opinião sobre o caso daquele avião da FAB que saiu do Aeroporto Santos Dumont e logo depois espatifou-se contra o Pão de Açúcar; ao Almirante Maximiliano perguntariam sobre o número de vagas na Escola Naval; e ao General Euclides de Figueiredo pediriam sua opinião sobre a realização de um grande Festival de Bandas Militares. Afinal, falar sobre essas magníficas bandas militares é bem mais agradável do que falar sobre sapos. (Arthur Cantalice)

A CULPA FOI DO RUY

No calçadão da Av. Amarel Peixoto, encontrei o José Lopes de Brito, aquele capitão da reserva que é dono do "Correio de Maxambomba". Foi na segunda-feira. Brito foi candidato a Vereador pelo PDS.

— Como é, Brito, quantos votos teve?

— Ainda não sei ao certo. Até outro dia eu estava com 354.

Em matéria de derrota eleitoral, o Brito é bicampeão porque também foi candidato na outra eleição. É possível que parta para o tricampeonato. Por enquanto já arranjou um bode expiatório: o Prefeito Ruy de Queiroz. Brito disse que tinha arranjado a realização de uma obra ligando a Estrada de Madureira a um outro lugar. A tal obra deveria render ao Brito alguns milhares de votos, mas o Prefeito não levou vantagem ao projeto. Sugiro ao Brito que rompa com o Prefeito. De linguagem, rompa também com o PDS e ingresse no PDT. É possível que o PDT esteja aceitando adesões desinteressadas. (Arthur Cantalice)

AGRADECIMENTO

THEREZA CRISTINA AZEREDO DA COSTA. através deste semanário, agradece, sensibilizada, a dedicação e o carinho do corpo clínico da CLINICA PROSAUDE de Bangu, no período em que lá esteve internada, e especialmente ao Dr. Ruy Nunes Machado, pelo êxito de sua operação cirúrgica. Nova Iguaçu, 23.11.1982.

ALUGA-SE CASA

MESQUITA

Rua Barão de Mesquita, 76
salão, 4 qts., (1 suite), 2 b.
— Copa, cozinha, garagem,
quântal. Tratar: 268-2918 ou
767-0143.

CORREIO DA LAVOURA

(FUNDADO A 22 DE MARÇO DE 1917)

Uma publicação de Avellino de Azeredo & Cia. Ltda.
COC — 30.749.394/001-48 INSCR. 3538462

REDAÇÃO E OFICINAS:
Rua Luiz Lambert, 91 — tel. 767-2725

de Souza, Celsa Martins, Redolphe Guarema Filho, Luiz Thamez, Irênio Chaves e Francisco Rocha.

DIRETORES:
Avellino Martins de Azeredo
Luiz Martins de Azeredo

EDITOR-CHEFE:
ROBINSON BELEM DE AZEREDO

COLABORADORES:
Luiz Zili de Oliveira, Wilson Freitas Teixeira, Ademir Moscoso, Eleazar Diniz, José Luiz

DISTRIBUIÇÃO:
Gerson Belem de Azeredo.

● LEIA E ASSINE O CORREIO DA

LAVOURA, O MAIS TRADICIONAL

SEMANÁRIO DA BAIXADA

NOSSA DIOCESE

Unidade: sinal da Igreja

Dom Adriano, bispo diocesano de N. Iguaçu

Uma revista intitulada «Vai rachar?» uma reportagem sobre a tensão da Igreja de Campos. Menciona o afastamento de dois padres, dentre os 25 que não acataram a autoridade do Papa, do bispo e do Concílio. Menciona a resistência dos 25 padres. Menciona o apelo que grupos de fiéis dão aos padres «tradicionais». E conclui, anunciando que a vitória na questão caberá a Dom Carlos Alberto Navarro: «O que resta saber é de que maneira a vitória será obtida; e qual será seu custo» (Visão, 21.11.82).

Dom Carlos Alberto Navarro, não criou o problema quando, no dia 15 de novembro de 1981, assumiu a sucessão de Dom Antônio de Castro Mayer na diocese de Campos.

O problema vem de longe. Criou-se o problema com a atitude discreta, mas firme e coerente, do bispo Dom Castro Mayer, de rejeitar pontos fundamentais do Vaticano II, como por ex. a Declaração sobre a Liberdade Religiosa, a colegialidade episcopal, a reforma litúrgica etc.

Baseando-se num conceito estreito de tradição, grupos de católicos com alguns bispos e alguns padres resistiram ao «aggiornamento» do Papa João XXIII, do Papa Paulo VI e do Concílio.

O caso mais conhecido é o do Mons. Marcel Lefebvre, antigo arcebispo de Dakar e antigo superior geral da Congregação do Espírito Santo. Mons. Lefebvre foi suspenso de ordens pelo Papa Paulo VI, depois de longa espera e de muitas tentativas de aproximação. Fundou seminários em alguns países, para a formação de padres «tradicionais», e, apesar de todos os esforços da Santa Sé, não se dobra nem aceita a pena de suspensão canônica.

A Diocese de Campos, nos anos de episcopado de Dom Antônio Castro Mayer, não chegou a romper externamente com a Igreja universal. Pelo contrário, tanto Dom Antônio como os padres que formou ou admitiu na diocese afirmam que não se separaram da Igreja, que não desobedecem ao Papa, que, resistindo à reforma litúrgica e a outros «erros» do Vaticano II, estão obedecendo de uma maneira diferente e herética.

Dom Carlos Alberto Navarro tem agido com prudência e caridade. Tem agido em consonância com a Santa Sé e com o episcopado brasileiro. Unido ao Papa, que é sinal da unidade visível da Igreja, e unido ao episcopado do mundo inteiro, que por sua vez está unido ao Santo Padre, Dom Carlos Alberto exprime a unidade da Igreja.

Por mais que neguem o fato, tanto Mons. Lefebvre como Dom Antônio Castro Mayer e seus 25 seguidores, romperam a unidade da Igreja visível, esta unidade que não é resultado de um número maior ou menor de pessoas que decidiram unir-se (como podia acontecer numa qualquer sociedade ou grupo humano), mas uma realidade essencial que se funda na tradição de Jesus Cristo. Não é o Papa, o episcopado do mundo inteiro que se separa. Não: eles estão na unidade. Quem se separa é quem se afasta de Pedro.

Qualquer que seja o resultado humano desta tensão interna da Igreja de Campos, o resultado só pode ser um: a unidade da Igreja continuará sendo o sinal distintivo da Igreja visível. Apesar daqueles que (mesmo de boa fé) se separaram, para seguir os seus caminhos.

DOM ADRIANO EXPLICA:

O bispo diocesano continua respondendo às perguntas que não pôde responder, quando fez a conferência no Instituto de Educação Santo Antônio, em 09 de outubro pp.

09 — «Qual o tipo de trabalho pastoral que o senhor julga necessário para a Arquidiocese do Rio de Janeiro?»

Dom Adriano: Em qualquer diocese de nossa Igreja Católica sempre cabe ao bispo diocesano estabelecer linhas pastorais, dar normas, criar e apertelocar instrumentos da ação pastoral. Neste esforço, que cabe em primeiro lugar mas não exclusivamente ao bispo, colaboram o clero, os religiosos, o Povo de Deus, os grupos, e em diversos assuntos mais especializados, os leigos. A Pastoral é determinada também pelas tradições vivas da Igreja particular, pelos problemas sociais, pelas experiências pastorais, pelos desafios do mundo e da

sociedade, pelo conceito profundo da Igreja, pelo mistério da Cruz etc., etc. Importante sempre será, a meu ver, a participação do Povo de Deus, que, como Povo escolhido, Povo da aliança, deve ser sujeito da história da salvação e não objeto da ação pastoral do clero. Assumindo como um dado essencial a unidade profunda da Igreja, os diversos pluralismos terão uma dinâmica, uma riqueza, uma criatividade fecundas e fecundantes que só se explicam precisamente por causa da unidade. Para o Rio de Janeiro eu desejo a pastoral que desejo para Nova Iguaçu e para qualquer outra diocese do mundo inteiro. Inegável porém é que a pastoral diocesana, de qualquer diocese do mundo, exprime também o estilo do bispo local, como não podia deixar de ser. O bispo, ontem, hoje e sempre, marca com muito de sua personalidade, de seu temperamento, de sua formação, de sua cultura, de sua visão do mundo e da Igreja todos os aspectos da pastoral diocesana. Daí sua grande responsabilidade perante a Igreja e perante Jesus Cristo. E verdade também que, em todas as dioceses, o bispo está condicionado às limitações existentes: pessoas, recursos materiais, infraestruturas, problemas sociais que esmagam o Povo. Olhando todas estas circunstâncias devemos admitir como dado importantíssimo e fundamental para todas as atividades pastorais aquilo que nós chamamos a graça de Deus. Quanto aos acentos pastorais ou as opções e prioridades: quem nos ajuda a acertar é a nossa sensibilidade para os sinais dos tempos e lugares.

10 — «Qual a proposta dos nossos cinco partidos políticos na qual o senhor mais se identifica?»

Dom Adriano: Como bispo que deve servir a todos, sem exceção, e deve, na medida do possível, isentar-se de parcialidades, eu não posso identificar-me com qualquer partido e com qualquer proposta partidária. O que me preocupa sempre em todos os momentos e em todas as situações, é o fato da divisão de nossa sociedade entre um pequeno grupo de elite de um lado, que tem todo poder decisório e todas as vantagens, e do outro lado a imensa multidão de irmãos nossos marginalizados que não têm direito a nada. Juntamente com essa preocupação da divisão, a preocupação da integração crescente e multiforme das massas marginalizadas no processo social. Creio que todos os partidos deveriam identificar-se profundamente com o Povo, respeitar o Povo, consultar o Povo, servir o Povo. Sem a integração do nosso Povo para que possa participar do processo social, nunca seremos um grande Povo, nunca resolveremos satisfatoriamente os nossos problemas sociais. Sem a participação do Povo que assume o seu papel, que se faz sujeito da história, que tem instrumentos de participação e decisão — nunca o Brasil poderá assumir a sua posição no mundo, nunca também existirá uma verdadeira democracia entre nós. Esta pergunta (feita antes das eleições e respondida depois de 15 de novembro) leva a uma reflexão sobre a tarefa de conscientização política que cabe à Igreja fazer, sem no entanto, identificar-se com um partido ou com um sistema político.

Mosaico

● Neste domingo Dom Adriano celebra a S. Missa com pregação e crisma nas paróquias de N. Sra. das Graças de Mesquita, às 07h; de N. Sra. da Conceição, de Quelmadou, às 10h; de S. Sebastião, de Belford Roxo, às 16h.

● Em nossa diocese só podem ser crismados aqueles que têm 14 anos completos e fazem uma preparação séria na paróquia. O sacramento da Crisma deve marcar a vida do cristão com a marca do Espírito Santo, para uma participação consciente na construção do Reino de Deus. A Crisma é o sacramento da maioridade da responsabilidade do caminhar promissivo com a Igreja. É preciso tomar a sério a sua Crisma.

● Na quinta-feira passada, Dia Nacional de Graças, houve missa concelebrada na Catedral, às 20h. Pregou o bispo diocesano. Apesar do esforço em popularizar esse dia tão simpático e tão expressivo, ainda é fraca a participação do Povo.

Sérgio Fonseca Bem-assombrado

Eu nada sei de mim. Só tenho boca pra perguntar às horas distraídas por onde andas. (E se tantas vidas me fossem dadas, pois que uma é pouca,

eu mais perguntaria). Na voz rouca, repasso essas ternuras comovidas com que a um só destino me convidas e me despedes numa frase louca:

"Eu te amo, querido". E eu te amo tanto que a sombra que me segue, com ciúmes, à luz de teu perfil, morre de espanto...

Não sei mais se eu te exerço ou se me assumo: te vejo em cada canto de mim mesmo e, assombrado de ti, te busco a esmo...

Poder da fé

VICTOR LOUREIRO

Há meses atrás o cume do morro de Mesquita Dizia em letras grandes, brancas:

SÓ CRISTO SALVA!

Hoje tomei a ver o morro
E vi o mato verdinho
Ventando dança rasteira, bela.
As letras haviam sumido.

Obs. 1: Favor não rotularem
O mato de herege
Ou coisa que o valha.

Obs. 2: As letras grandes, brancas,
Foram escritas por homens.

Termina terça-feira, dia 30, prazo de anistia concedida pela União

O Delegado da Receita Federal de Nova Iguaçu está alertando os contribuintes em débito com a Fazenda; termina na próxima terça-feira, dia 30, o prazo para o pagamento desses débitos com o valor reduzido em setenta e cinco por cento. De acordo com o Sr. Salomão Pires de Carvalho, podem usufruir dos benefícios concedidos pelo Decreto-Lei 1.893, de 16 de dezembro de 1981, modificado pelo Decreto-Lei 1.951, de 14 de julho deste ano, os contribuintes cujos débitos vencidos até 31 de dezembro de 1979 encontram-se em quaisquer das situações seguintes, desde que sejam pagos de uma só vez: a) inscritos ou não

na dívida ativa da União; b) ajuizados ou não; c) dependentes ou não de lançamento ou notificação da repartição arrecadadora; d) enquadrado ou não àquela data em processo administrativo; e) confessados; f) sob regime de pagamento parcelado em relação ao montante do débito originário; e g) decorrentes de pedidos de retificação relativos a imposto de Renda Pessoa Física ou Pessoa Jurídica. Os interessados em gozar dos benefícios da anistia parcial concedida pelo Ministério da Fazenda devem procurar a Delegacia da Receita Federal, na Trav. Maria Adelaide de Carvalho, 51, no centro de cidade.

Eleições 82

LUIZ ZIZI DE OLIVEIRA

Sem entrar no mérito do fenômeno "brizolista", que desmascarou as falsas lideranças municipais aqui em Nova Iguaçu, por dever de consciência quero registrar que jamais, em tempo algum, houve tanto roubo na contagem de votos como aconteceu nestas eleições, principalmente — e sobretudo — nas eleições de vereadores.

O negócio foi tão escandaloso que um certo fiscal do PDT, lá no Colégio Municipal Monteiro Lobato, gritou: "Tá todo mundo roubando pra todo mundo". Houve um certo mal estar no triste cenário das apurações, o que motivou uma parada geral, determinada pelo juiz, mas tudo recomeçou na mesma safadeza, porque precisamos de um juiz togado de pé fixo em cada mesa, para que tais fatos não acontecessem.

No ginásio do IBC, a falta de respeito para com a vontade dos eleitores foi comandada pelo Vereador Celso Valentim, com o aval do Deputado Oswaldo Lima, e no Esporte Clube Iguaçu não é preciso sequer denunciar quem roubou quem, porque a Rádio Solimões divulgou boa parte dos tais acontecimentos ali verificados.

É claro que existem mesários honestos, escrutinadores dignos e presidentes idem. Mas isso é a exceção. A regra é a falta de responsabilidade e respeito à vontade do eleitor.

Dizem os juristas que o ônus da prova cabe a quem acusa. Pois bem, se querem a prova que façam uma recontagem dos votos, com escrutinadores recrutados de outros municípios, sem nenhum compromisso político-eleitoral com os políticos iguaçuanos. E se for constatado que estou mentindo, que me prendam pelo resto da vida.

Desafio a quem contestar esta denúncia a provar o contrário. Mas quero desde já dizer que a prova não são estes "mapas" manipulados por alguns mercenários comprometidos com a máfia política que se empoleirou no poder municipal. Estes são capazes de vender a própria alma para não se afastarem da vida pública. São os trambiqueiros que se transformaram em "excelências" e que por debaixo do pano enchem os bolsos de grana enquanto o povo do Município fica vegetando no mais completo abandono.

A prova que calaria a minha boca tem que partir da possibilidade de uma recontagem de todas as urnas. Sei que o Brizola levaria ainda mais vantagem, reforçando o lixo político que arrastou em sua calda. Mas o que de mais grave houve (e a Justiça Eleitoral não tem culpa alguma) foi a transferência de votos de determinados candidatos a vereador para outros da mesma sub-legenda. Se os vereadores "aleitos" (tanto do PMDB como do PDS) acharem que estou mentindo, e se alguns escrutinadores se acharem ofendidos com a acusação que neste momento faço, que então procedam como acima propus.

APARTAMENTO

Vendo apartamento, c/ 2 quartos, sala, cozinha, copa, 2 banheiros, varanda, entrada de serviço, dependências de empregada, serviço de interfone c/ antena coletiva e vaga para 2 carros na garagem. Ponto nobre de Nova Iguaçu. Av. Santos Dumont, 292, unidade 504. Tratar diretamente na redação deste jornal ou pelo telefone: 767-2725, de segunda a sexta, no horário comercial.

No YAZIGI ninguém enrola a língua

Inglês e Francês

Para adultos e crianças

Audio Visual

Rua Alfredo Soares, 239 — Centro
quase esquina com a Rua Dr. Thibau
Nova Iguaçu

MATRÍCULAS ABERTAS

SOM
POLYVOX
Delta
APARELHOS DE SOM
MATERIAL ELETRÔNICO

TELE RADIO SERVICE
AV. NÍLO PEÇANHA 64 - CENTRO COMERCIAL VIM LUIZA 2 - NOVA IGUAÇU
TEL. 767-7177

Últimos lançamentos
em óculos nacionais
e importados

Ótica PONTE

DISTRIBUIDOR
EXCLUSIVO NA
BAIXADA DOS
AFAMADOS
APARELHOS PARA
SURDEZ SIEMENS
Rua Otávio Tarquino, 43
Tel. 767-8073-N. Iguaçu-RJ

óticas JÓIA

óculos modernos
consertos serviço rápido
oficina própria

AVIAMOS RECEITAS PARA O MESMO DIA

Rua Quintino Bocaiuva, 43 - Fone 2513 - Nova Iguaçu

CONTABILIDADE NELSON BORNIER LTDA.

Organização de Empresas — Assistência Fiscal e Comercial — Balanços etc.

Escritório: Av. Nilo Peçanha, 301, cobertura
(SEDE PRÓPRIA)
Tels. 767-1747 - 767-7621 - Nova Iguaçu - RJ

Otimo negócio

Vendo excelente área no centro de Nova Iguaçu.
Rua Bernardino de Mello, medindo 1.320 m2.
Tratar pelo Tel. 767-2725

Fique numa boa

Esta é a chave de sua tranquilidade: locação, condomínio, correção de imóveis. Não tem de ser um problema seu, porque a situação é nossa, e para mostrar melhor, que não somos vantajosa a quem precisa, saiba tomar um cafézinho conosco, quem ganha é você...

SA PINTO
IMOBILIÁRIA

VOCE PODE. BASTA QUERER!

Apóie o trabalho do
Mobral da sua cidade.

Leia e assine o
CORREIO DA LAVOURA

CLASSIFICADOS

SA PINTO
IMOBILIÁRIA

Condo Mattos
Imobiliária

Correio da Lavoura



CLASSIFICADOS



EMPREENDEIMENTOS IMOBILIÁRIOS LTDA.

AV. MAJ. FLORIANO PEIXOTO, 1.636 - Centro - Telefones: 767-3036 - 767-3773 - 767-4631 - 767-9341

VENDE-SE

APARTAMENTO - Rua Bernardino de Melo, C/ 2 quartos, sala, copa, coz., banheiro, área e dep. empregada + garagem. Tratar: 767-3036. S.P.A.P. 0019.

APARTAMENTO - Financiamento aprovado, bem localizado, Rua Paris, n.º 36, C/ 2 quartos, sala, cozinha, banheiro, área e dep. de empregada. Completa vaga na garagem. Tratar telef.: 767-3036/4631. S.P.A.P. 0018.

Vende-se o melhor ponto de Nova Iguaçu, servindo para qualquer ramo de negócio - Comércio comercial 40.000 metros alíquotas na porta SP 0085 - 767-3036 - 767-4631

SITIO ao lado da Coca-Cola. Casa colonial c/4 quartos, sala, copa, cozinha, 2 banheiros social, lavanderia casa para caseiro. Todo plantado com árvores frutíferas. Área total: 4.800 m2. Tratar: 767-3036 - 767-4631. S.P.S. 0097.

Casa - Rua Santos Dumont, ótima residência estilo colonial c/ 4 quartos, sendo 1 suite, 2 salas, copa, cozinha, jardim de inverno, 2 banheiros, área e garagem e dep. de empregada. Tratar telefones: 767-3036 - 767-4631 - S.P.C. 0128.

Casa - Rua Herculano de Matos c/ 3 quartos, sendo 1 suite, 2 salas, 2 banheiros, copa, cozinha, lavanderia e dep. de empregada. Ótimo preço. Tratar 767-3036 - 767-4631 - S.P.C. 0129.

APARTAMENTO - Você que procura um bom Apartamento procure a Sá Pinto. Temos os melhores Apartamentos, tanto do lado nobre como também, do lado comercial. Tratar 767-3036 - 767-4631 - S.P.A.P. 0013.

Allanice Couto Mattos (Psicóloga)

Adultos e crianças

Segundas, quartas e sextas
consultas com hora marcada

Consultório: Rua Barão de Tinguá, 633
Tels.: 767-0133 e 767-6240
Residência: 767-7041 - Nova Iguaçu-RJ

HÉLIO CORREDEIRA, SEBASTIÃO CORREDEIRA E ROBERTO CORREDEIRA (ADVOGADOS)

Causas Cíveis, Criminaís e Trabalhistas - Administração de Imóveis
Rua Onix, 53 - loja - tel. 796-2781 - Mesquita

IMPRESSOS EM GERAL



TIPOGRAFIA

Rua Bernardino de Melo, 2175/77 - Tel. 767-7237

Leia e assinie o «Correio da Lavoura»

CARTÓRIO DO 11.º OFÍCIO

Darcilio Ayres Raunheitti

TABELIAO E ESCRIVAO

ESCRITURAS - CONTRATOS - FIRMAS - INVENTARIOS

Rua Getúlio Vargas, 56 - Tel. 767-5510 - N. Iguaçu



ORJUCO - MORETTI CONTABILIDADE

Legalização de Firmas, Escritas Fiscaís e Comerciais, Imposto da Renda Física e Jurídica e demais serviços contábeis.

O bom senso na escolha

Av. Gov. Amaral Peixoto, 373 - S/206
Tel. 767-8550 - Nova Iguaçu - Estado do Rio

JOSÉ CARDOSO TAVORA E FERNANDO ANTONIO MARTINS DUARTE

ADVOGADOS

Av. Gov. Amaral Peixoto, 130 - 8 andar - Nova Iguaçu

OTICA ALEMA

- * óculos modernos
- * contatos
- * oficina própria
- * serviço rápido

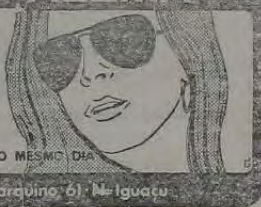

AVIAMOS RECEITAS PARA O MESMO DIA

Rua Otávio Tarquino, 61 - Nova Iguaçu

FAROL DAS TINTAS



Vende-se sempre por menos

TUDO PARA PINTURAS

Rua Quintino Bocaiuva, 53/55 - Tels. 767-8388 e 767-3384 - Nova Iguaçu - RJ

IMOBILIÁRIA E ADMINISTRADORA MELLO LTDA.

- Administração de Bens -

Compra e venda de imóveis e terrenos
Av. Gov. Amaral Peixoto, 427 - sob. 233
Tel. 767-0184 - Nova Iguaçu - RJ

Registro de Títulos e Documentos

CARTÓRIO RODOLFO QUARESMA - 8.º OFÍCIO
Registros Diversos - Escrituras - Contratos - Procurações - Firmas etc.
Rua Getúlio Vargas, 32 - Fone: 767-5566 - N. Iguaçu

COMARCA DE N. IGUAÇU

(QUINTA VARA CÍVEL)

FALENCIA DE RIO LISBOA TRANSPORTE E TURISMO LIMITADA

Edital de leilão, com o prazo de 10 (dez) dias, para venda dos bens pertencente à Massa Falida de Rio Lisboa Transporte e Turismo Limitada.

O Doutor JOSÉ SELLITTI RANGEL, MM, Juiz de Direito da Quinta Vara Cível da Comarca da Nova Iguaçu, Estado do Rio de Janeiro, por nomeação na forma da Lei, etc.

FAZ SABER a todos que o presente Edital de Leilão, virem ou dele conhecimento tiverem e interessar possa, que no dia 14 de dezembro de 1982, às 15.00 horas, na Sede da Falida, à Rua Augusto Vasco Aranha n.º 931, Areia Branca, pelo Leiloeiro Lauracy de Moraes Barreto, serão apreoados e vendidos a quem mais der acima da avaliação, os bens abaixo descritos: Fica ciente o arrematante que, além do preço da arrematação deverá efetuar o pagamento da comissão do Leiloeiro, das custas judiciais e demais cominações legais que porventura incidam sobre os bens. Bens encontrados na Sede da Falida: Ônibus marca Mercedes Benz, n.º de ordem 153-010, placa FI-1618, carroceria p/36 passageiros, marca Caio, chassi não identificado, em estado regular, Cr\$ 150.000,00. - Ônibus marca Mercedes Benz, n.º de ordem 153-016, placa FI-1654, carroceria p/36 passageiros, marca Caio, chassi não identificado, em estado regular, Cr\$ 150.000,00. - Ônibus marca Mercedes Benz, n.º de ordem 153-047, placa FI-3217, carroceria p/36 passageiros, marca Cribia, chassi não identificado, em estado regular, Cr\$ 150.000,00. - Ônibus marca Mercedes Benz, n.º de ordem 153-048, placa FI-3227, carroceria p/36 passageiros, marca Cribia, chassi não identificado, estado regular, Cr\$ 150.000,00. - Ônibus marca Mercedes Benz, n.º de ordem 153-051, placa FI-1772, carroceria p/36 passageiros, marca Ninbus, chassi não identificado, estado regular, Cr\$ 150.000,00. Os bens acima descritos somam a importância de Cr\$ 750.000,00 (setecentos e cinquenta mil cruzeiros). Cientes os interessados de que no ato da arrematação deverão efetuar os seguintes pagamentos: 20% de sinal, 5% de comissão ao Leiloeiro e as custas de Cartório de 1%, com o limite máximo de Cr\$ 21.000,00. Despacho de fls. 947: "Defiro o pedido de fls. 909, tendo em vista as informações prestadas pelo Síndico e o estado dos bens. Comunique-se às Fazendas Pública e ao I.A.P.A.S. Espeça-se os editais. Intime-se os interessados, notificado o Ministério Público. Em, 3/11/82. (a) JOSÉ SELLITTI RANGEL - Juiz de Direito. E, para que chegue ao conhecimento de todos, afim de que não aleguem ignorância, se passou o presente em mais duas vias que serão afixadas no local de costume. Dado e passado nesta cidade de Nova Iguaçu, Estado do Rio de Janeiro, aos oito dias do mês de novembro do ano de mil novecentos e oitenta e dois. Eu, DIVALICE RESENDE SOARES, Escrivã substituta em exercício, datilografei, subscrevi e autentiquei."

O Mobral faz mais do que ensinar a ler e escrever

PROGRAMA NACIONAL DE EDUCAÇÃO PERMANENTE



Alfabetização Funcional • Educação Integrada
Autodidatismo • Orientação Profissional • Treinamento Profissional • Colocação de Mão de Obra • Educação Comunitária para o Trabalho • Educação Comunitária Para a Saúde • Programa Cultural • Ação Comunitária Esporte Para Todos

Apóie o Mobral de sua cidade

Colaboração deste jornal

PEDRA BRITADA E PÓ DE PEDRA

PEDREIRA VIGNÉ S.A.

Telefone - PABX - 767-4117 - TELEX (021) 32334

Indicador Médico

HOSPITAIS • CLINICAS • MEDICOS • DENTISTAS • SERVIÇO

Clinica de Fraturas Fisioterapia e Cirurgia Plástica

Ortopedia — Traumatologia — Fisioterapia

DR. ARNALDO ELUM — DR. SEBASTIÃO HERCULANO — DR. ROBERTO ARRUDA
DR. J. S. GASPAR
CONVÊNIO: PETROBRAS — SENDAS — GOLDEN CROSS — UNIMED — FENCEF — TELERJ — COMPACTOR — CASERJ — B. BRASIL — FATIMA EMPRESARIAL — SUL AMERICA DE SEGUROS — COCA-COLA — EMBRATEL — CAPEMI — SUNAMAM — BEMGE.

Rua Francisca Melo, 74 — Tel. 767-7543
Horário: De 2a. a sábado, das 8 às 20 horas



DR. EDISON MATTOS

(Pós-Graduado em Cardiologia pela PUC)

DOENÇAS DO CORAÇÃO E VASOS
CHECK-UP • ELETROCARDIOGRAFIA DINÂMICA

Consultório Rua Barão de Teffé, 653
2a, 3a, 4a e 6a feira, das 14 às 18 hs
TELEFONES: 767-0133
767-7041 residência

HOMEOPATIA

CLINICA GERAL DE HOMEOPATIA E ENDOCRINOLOGIA
(DIABETES, OBESIDADE, TIREOIDE, DISTURBIOS SEXUAIS)

EMAGRECIMENTO NATURAL
Dr. José Geraldo R. Gonçalves

Horário: 2ª, 3ª e 5ª, das 9 às 12 e das 14 às 18
Aos sábados: das 9 às 15 horas
Tel. 767-9572 — Nova Iguaçu (RJ)
Travessa Iboty, n.º 30, sala 208
(Próximo ao Fórum)



otica samoca

Aparelhos auditivos
Lentes de contato
Tudo sobre VARILUX
Consertos em geral
Filmes e Revelações

RUA OTÁVIO TARQUINO, 182
TEL: 767-8932
N. IGUAÇU - CENTRO

CIRURGIA PLÁSTICA CIRURGIA ESTÉTICA & REPARADORA

Dr. JOSÉ MARIA DE AZEVEDO
Rua Francisca Melo, 74 — Nova Iguaçu RJ Tel.: 767-7543

TERÇA-FEIRA E QUINTA-FEIRA,
DAS 17:00 AS 19:00 HORAS.



Serviço Odontológico Especializado

DR. IVAN FONSECA
ESPECIALIDADES ODONTOLÓGICAS

CRO/RJ — N.º 34 CGC N.º 28711597/001 CFO N.º 37

DIARIAMENTE, DAS 8 AS 19 HORAS — RUA NELSON RAMOS, 721 —
TELs. 767-4674 e 767-9647 — NOVA IGUAÇU — ESTADO DO RIO

Convênios:

- CORFA
- PETROS
- MONTEPIO DA FAMILIA FERROARIA
- SOUZA CRUZ
- PATRONAL INPS
- FATIMA EMPRESARIAL
- INCRA
- IBC
- INTERCLINICA RIO
- UNIMED
- RIO CLINICAS

PNEUMOLOGIA (Doenças do Pulmão)

DR. JORGE TOGI

3a. e 5a. — Horário marcar pelo tel. 767-2035

FONOAUDIÓLOGA

THEREZINHA HERMIDA PINHEIRO

Consultas: 2a. e 5a. feira, das 13 às 19 horas

Convênio c/ Ministério da Aeronáutica

PSICÓLOGA

CONCEIÇÃO CORREIA DAS CHAGAS

Quarta e sexta — das 13 às 18 horas

Cons.: Av. Amaral Peixoto, 364, s/268 — Tel. 767-2035

Entrada p/ Trav. Quaresma, 30 — Nova Iguaçu — RJ

DR. ALBERTO ERASMI PILOTO

GINECOLOGIA E CITOPATOLOGIA
PREVENÇÃO DO CANCER

Tratamento das Enfermidades do Aparelho Genital Feminino

Atendimento com hora marcada. Diariamente, das 15 às 19 horas

Rua Onix n.º 7, Sobrado — Mesquita
Telefones: 796-1246 e 767-1158

25 anos

- TRADIÇÃO E QUALIDADE ABSOLUTA EM:
SCHOLL COSMETIC PEDICURE
- Artigos dentários, médicos, cirúrgicos, ortopédicos e similares
Botas e palmilhas p/ pés planos — Cadelras de rodas e muletas
Cintas especiais p/ operados e beleza
Mel puro da fazenda

DENTAL CIRÚRGICA NOVA ESPERANÇA LTDA.

Av. Mal Floriano Peixoto, 2.166 — N. Iguaçu—RJ
Tel : 767-7746 — PXIE 6206

SHEILA MARIA MARINHO PEREIRA

(CIRURGIA DENTISTA)

CONSULTORIO — Rua Otávio Tarquino, 74 - Apt.º 601

Edifício Mercanbank

Hora marcada — Tel. 767-3980



UNIMED NOVA IGUAÇU

SISTEMA NACIONAL DE SAÚDE

— Assistência Médica em Consultório particular
— Contratos Coletivos e Individuais
— Exames e Internações
BUA CORONEL FRANCISCO SOARES 46 - SALA 112
TEL.: 767-0263

CLÍNICA DE OLHOS

Dr. Armando Ribeiro Filho

ÓCULOS, CIRURGIA E LENTES DE CONTATO

Horário: 2ª a 6ª feira das 9 às 12 e 14 às 18 hs.

Sábados das 9 às 12 hs.

Consultório: Rua Otávio Tarquino, 59 - Apt.º 102 - Nova Iguaçu-RJ Tel. 767-8488 - Térreo

DR. FERNANDO MAIA PEIXOTO

DOENÇAS DE SENHORAS

PARTOS — CIRURGIAS

Consultório: Rua Otávio Tarquino, 200/203

Horário: 2a. feira, das 15 às 19 hs.

3a. e 5a. feira, das 18 às 20 hs.

DRA. ROSA MARIA FACURI RAPHAEL

(PSICÓLOGA)

PSICODIAGNÓSTICO E PSICOTERAPIA
ORIENTAÇÃO DE GESTANTES E TERAPIA DE CASAIS
Hora marcada pelo tel. 767-5882 — de 2ª a 5ª feira
das 13 às 20 horas

Convênios: BANCO DO BRASIL, CABERJ E PATRONAL

Ouvidos Nariz Garganta

CLINICA DE OTORRINO DE
NOVA IGUAÇU

Tel.: 768-0313

DRS. AVELINO OTTONI
CARLOS RAMOS
DONALDO PELLOSO
PEDRO SANTTY

Horário: 2ª a 6ª das 9,00 às 19,30h
Sáb.: 9,00 às 12,00 h
Rua Bernardino Mello, 2429

Convênios: UNIMED, PATRONAL, GOLDEN CROSS,
BANCO DO BRASIL, PETROBRAS, TELERJ,
CABERJ, BNH, FUNCEF, BEMGE, ARSA, EMBRATEL

CLINICA E CIRURGIA DOS OLHOS

CIRURGIA OCULAR — FAÇOEMULSIFICAÇÃO
CIRURGIA DA CATARATA COM IMPLANTE
INTRA OCULAR

DR. AFONSO FATORELLI

Rua Gal. Rocca, 778 — Salas 806/9

Tels. 268-2841 e 268-5777 — Tijuca-RJ

(Atendimento com hora marcada)

HOSPITAL DE CLÍNICAS INFANTIL LTDA.

— CONSULTAS — INTERNAÇÕES — CENTRO DE
HIDRATAÇÃO — NEBULIZAÇÕES — VACINAS
— UNIDADE DE TRATAMENTO INTENSIVO (UTI)
— CONVÊNIO COM O INPS, BANCO DO BRASIL,
UNIMED, INCRA, CAIXA ECONOMICA FEDERAL
RUA PLÍNIO CASADO, 515 — NOVA IGUAÇU
TEL. 767-4781



Írio Informal

NO EIXO

A direção da Pizzeria La Dolce Vita/Hollywood Disco Club programa *dinner* em torno deste colunista, associado com o título de "Cidadão do Estado do Rio de Janeiro".

Tudo em acontecência na noite de 13 de dezembro, 21 horas, na Pizzeria La Dolce Vita, no varandão, até frente à cascata que agora mudou de ares, ficou mais bonita, já repararam?

O jantar será de adesões, 2 mil por pessoa, com direito aos drinks, jantar, bebidas e sobremesa.

As flores e arranjos serão de AGNALDO FLORES & DECORAÇÕES, desnecessário dizer, ele é presença garantida nas festas de renome.

Os colunáveis estão sendo convidados pela direção da Casa. Em tempo: o jantar programado para o dia 14 em torço de Mariuzinha Braga foi transferido, ela viajou, achou melhor ficar uns tempos depois dessa maratona a que foram as eleições. Mas no dia 14 de janeiro Dêlio Cardoso será o centro das atenções, assim como Mariuzinha Braga. Eles festejarão idade nova e Dêlio terá dupla comemoração, também os 30 anos de Medicina, festejados em grande estilo!



LUDMILA MAYRINK DA COSTA (no flash, com ALVARO), a vereadora mais votada nessas eleições no Rio, em noite de festa ao lado do colunista e da bonita SUELY FRANCO, senhora CELSO FRANCO.

Rogéria em Nova Iguaçu

Rogéria, internacional superstar, estará se apresentando no Teatro Procópio Ferreira, do Colégio Afrânio, nos dias 17, 18 e 19 de dezembro. Anotem nas agendas. Produção do espetáculo, de João Paulo Pinheiro. O show de que falo intitula-se "LES GIRLS" e foi mostrado em todo o Brasil, com grande êxito.

Quem ainda não viu Rogéria no palco terá agora uma boa oportunidade desta vez.

Anotem as datas: 17, 18 e 19 de dezembro.

MOMENTO

Nisia Marcondes contando que foi marcada a data do casamento da filha PATRICIA com o EDUARDO (Mocô). Dia 5 de janeiro de 83.

No dia 11 de dezembro, na pérgula da piscina dos TORRES nos altos do lado oriental, festa hawaiana promovida pela CLAUDIA e pela SILVINA TORRES. Reunião anual dos vestibulandos de 1980, que agora cursam as Faculdades da vida. Entre as criaturas circulantes (CLAUDIA pediu minha opinião, falei à ela que fizesse a lista de convidados e deixasse uma pessoa na porta para evitar penetras), a Mãe Távora Robertinho Sampaio Jr., a Marla das Graças Serra de Matos, Kílze Ney Guimarães, Marcelo e Waltinho Borghi, Helena Alko, Marcia Alarcão e mais e mais.

No dia 11 a festa de eleição de "Miss Gay Estado do Rio", uma promoção de Anibal Líviana de Souza. No Iguaçu Basquete Clube. Advinhem quem vai presidir o júri? Não descrebram? Excitantemente o Fernando Moreno. Mais de vinte rapazes representando as principais cidades do Estado do Rio desfilaram de mais traje de gala e fantasia. Estou imaginando a festa que vai ser: divertida e muito engraçada. *** Miriano dos Passos e Osvaldo Lima almoçando na La Dolce Vita.

ALIANÇAS

SANDRA CRISTINO e MARQUINHOS LAGO decidiram: casarão neste dia 2 de dezembro, no fim de tarde, Igreja Sagrado Coração de Jesus.

Os convidados serão selecionados a seguir nos salões contrivados. Décor de AGNALDO FLORES & DECORAÇÕES: cristântenos e monsenhores, rosas brancas e rosas cor-de-rosa.

EMILIA DA CONCEICAO e JOSÉ CRISTINO e GESSY CORDEIRO e LUCIANO MOREIRA LAGOS convidam.

MINHA FESTA

Tudo esquematizado para a grande festa do dia 6 de dezembro, no DA VINCI, Largo de São Contado.

Um grupo de recepcionistas vai estar a postos, bilções e penetras não terão vez. Quem não estiver entre os relacionados, não entra!

O show da noite terá hora e vez com o Conjunto Da Vinci e o excelente maestro e pianista Eduardo Prates, que já pontificou em várias casas noturnas do Rio.

Receberei das mãos do Deputado Estadual JOAO BATISTA LUBANCO, o título de "Cidadão do Estado do Rio de Janeiro".

UMA NOITE NO HAWAII

1 — MARLI TORRES organizando grande grupo para a superfesta de 31 de dezembro, "Uma Noite no Hawaii", da Rodêlta. Reservas iniciadas, procura das maiores. O traje será colorido ou típico.

2 — Está uma beleza o Salão BARROS COIFFEUR, na Otávia Tarquino, 101. Quem voltou para a casa é a LIDIA, conhecida na sociedade, manicure nota dez! Lindo todo o ambiente, longe longe o melhor salão unisex do Grande Rio.

3 — Ontem circulei com grupo de finos no Castelo de Iguazu, depois atleada no CIRCUS e mais tarde REGINE'S. Meus convidados foram o DÊLIO CARDOSO, EMILIA GUERRA, MIRIAM LOPES e alguns convidados do Rio. Depois eu conto.

4 — Começando semana vindante a veiculação das comerciais gravadas no Rádío pela Globo, no ar várias vezes ao dia, até o final do ano.

FESTIVAL DE DANÇAS

As alunas da Academia de Música de Nova Iguaçu adentam os palcos do IESSA, logo mais: Festival de Danças apresentação anual de grande sucesso.

No programa, números de balé clássico, moderno, sapateado, jazz e danças afro-brasileiras.

Festa beneficente, início às 19 horas, lucros revertendo em prol das obras da Casa da Amizade.

MARCA NUPCIAL

Hoje às 10 horas, estarão fazendo o sim, os jovens Márcia e Sérgio, unindo as famílias Palmeira e Crespo. Ela é filha de Aléc e Antônio Palmeira Neto, e ele de Manoel Gonçalves Crespo e Maria Luínda Crespo (in memoriam).

O enlace matrimonial será realizado na Casa de Oração Frei Jordão, na Posse.

Aos noivos as felicitações deste colunista.

CALENDÁRIO

Na agenda dos GIRALDO, um mês de festas em dezembro. Vejamos: dia 12, idade nova de NAISE. No dia 14 festa para MARISA GIRALDO CABRAL: ritmo de parabéns. Já no dia 18, NAISE e MAURINO festejam em grande estilo, 23 anos de casados. E no dia 22, idade nova de MAURINO. Haja festa. Haja fôlego!

ANIVERSÁRIO

Quem aniversariou ontem (sexta-feira) foi o grande pianista ALEXANDRE DA ROCHA CRUZ. Só que dessa vez não houve festa. Quem lembrou, apareceu para dar um abraço. Ele preferiu uma viagem e logo termina suas provas na faculdade, ele parte, mas volta logo pois sua formatura será no começo de dezembro.

Alexandre se forma em Direito, sendo agora também advogado, seguindo a mesma carreira de sua namorada Elaine Milton.

ÍRIO A. WESCHENFEIDER

GIRASSOL

Girassol na rotação deste sábado destaca o bazarão de Karen Lucia. Ela é filha de Vera Lúcia e Romundo Moraes. Raimundo Almeida, da Jocal, no almoço de domingo na Rodêlta. E na Pizzeria La Dolce Vita, Roberto Pessoa com grupo de empresários. Na sobremesa, assuntos ligados a negócios, certamente. Acabaram as eleições, voltam as badalações ao normal. No eixo Hollywood Disco Club/La Dolce Vita (Manoel e Baltazar estão construindo, em Icarai, a maior pizzeria dos lados de lá da ponte, uma verdadeira bablônia, tal o tamanho), Margareth e José Krueyer Jardim, o Alberto Aquino, que encontrei esta semana no CIRCUS, de idade nova do Clóvis Schnaider. Quem mais esteve na festa? Ely Halfon, Ibrahim Assad avec linda gata, a sempre Aída Lobo, Roy Sugar, Edison Pinto, Irma Alvarez, a Ilva Niño, Agnes Fontouros, o Waltinho Magalhães e tanta gente *very special*.

R. Alves, o comunicador/apresentador dos shows, ainda em ritmo de férias: dezembro, que ninguém é de ferro. Mas ele prometeu: "Estarei no reveillon para fazer a apresentação". Leocir Schiavini, aniversariante da semana. Daqui, o meu abraço.

Rotação

A nova primeira dama do município pretende, segundo eu soube, dedicar grande parte de seu tempo às obras filantrópicas do Município. Boa.

Conjunto J.V. Som segue com sucesso, brilhando nas noites do restaurante Vovó Joana. Raimundo Silveira no comando. A Casa da Rua Barros Jr., desistiu da festa de *reveillon*. Mas segue todos os dias com movimento dos maiores.

A decoração da Rodêlta para o *reveillon* "UMA NOITE NO HAWAII" será toda com flores tropicais de AGNALDO FLORES & DECORAÇÕES, além de palmeiras. Simples, funcional, mas bonito.

Bazar Nove Lda.

(A loja que virou moda)

Artigos de presente e Artesanatos (Única em Nova Iguaçu)

Trav. Mariano de Moura, 9 - N. Iguaçu (Ao lado da Catedral)

kako's

Travessa Irene n. 9



O PONTO DE ENCONTRO O MELHOR TEMPERO

Nas noites de sextas e sábados, Chimarrita Piano Bar com o pianista internacional Reynaldo, e aos domingos no almoço.

Trav. Mariano de Moura, 53 - Tel. 767-0267



DISTRIBUIDORA MARCONDES LTDA.

FORNECIMENTO A FARMACIAS E PERFUMARIAS

Matriz: Rua 13 de Maio, 50/56 — 767-2079
Filial: Rua Luiz Sobral, 613-D — Tel 767-4605
— NOVA IGUAÇU —



Célio Pinto Pereira

Despachante oficial
Rua Dr. Athayde Pinheiro de Moraes, 682 - Nova Iguaçu - RJ
— TELEFONE 767-0425 —

LICENÇA DE CONSTRUÇÃO, LEGALIZAÇÕES JUNTO A PREFEITURA E CARTORIOS. DCC. PARA ESCRITURAS.

CALÇA SHENARA

MODELOS EUROPEUS E AMERICANOS
MODELA SEU CORPO COM ELEGANCIA

À VENDA NAS BOAS CASAS DO RAMO

Ademar Moscos

ACENI comemora aniversário homenageando Bambaia

A Associação dos Cronistas Esportivos de Nova Iguaçu (ACENI) completa, na próxima sexta-feira, dia 3 de dezembro, 23 anos de trabalho dedicado à divulgação do nosso desporto. A efeméride, como nos anos anteriores, será comemorada com missa em Ação de Graças, às 18 horas, na Paróquia de N. S. de Fátima e São Jorge. Antecedendo o ato religioso, ocasião em que a referida entidade agradece a Deus a compreensão de todos, inclusive do Chefe do Executivo Municipal, professor João Ruy de Queiroz Pinheiro, que vem colaborando de forma positiva desde o início de sua gestão, o presidente Joaquim dos Santos Oliveira, o popular Bambaia, será homenageado com a inauguração do seu retrato, na sede, em solenidade marcada para às 16 horas e para a qual esperamos o comparecimento do maior número possível de amigos, mesmo aqueles que por motivos alheios à nossa vontade não foram convidados. A homenagem se faz necessária porque Bambaia, na hora em que a ACENI precisou de alguém para dar seqüência ao trabalho do seu antecessor, não mediu esforços, não se preocupou com a condição deficitária da entidade em termos financeiros, pegou o leme e partiu firme em busca de novos horizontes, conseguindo êxito na sua jornada porque, ao contrário do que muitos pensavam, a ACENI continuou firme, incentivando, de forma positiva, o nosso desporto e, o que é mais importante, fazendo por merecer o reconhecimento daqueles que trabalham para o esporte por idealismo. O 23.º aniversário de fundação da referida entidade classista terá o seu encerramento festivo no dia 4 de dezembro, na sede do EC Iguaçu, com início às 20 horas, ocasião em que serão entregues prêmios e diplomas aos vencedores do XI Torneio de Trovas-Esportes, um trabalho organizado e coordenado pelo nosso velho companheiro Licínio Costa, diretor cultural da ACENI e recentemente eleito presidente da UBT (seção de Nova Iguaçu).

TERCEIRA RODADA SALONISTA

Sobre o futebol de salão, com os certames de amador e juvenil em andamento, devo dizer que não está sendo fácil veicular informações sobre o mesmo. O assessor, muito ocupado, não tem tempo para mandar os resultados dos jogos realizados. Os clubes, por sua vez, não se interessam e nós, como é óbvio, não podemos comparecer a todos os jogos. Ontem realizou-se a segunda rodada do retorno e na próxima sexta-feira, pela terceira rodada, estão programados os seguintes jogos: Excursionistas x Ideal (em Belford Roxo), TC de Mesquita x Vasquinho de Morro Agudo (em Mesquita), GRBC Cem x Iguaçu BC (em Nilópolis) e Miguel Couto x EC Iguaçu (na quadra do tricolor).

SOCIAIS

Aniversariou no último dia 25 o nosso companheiro de ACENI, Eduardo Ladeira, diretor licenciado do EC Treze. Pessoa muito querida, o aniversariante está sendo alvo de muitas homenagens, as quais juntamos as nossas, com votos de muitas felicidades. • O garoto Fábio Vinícius, um garotão mesmo, foi levado à pia batismal pelo simpático casal Maria Madalena — Pedro Carlos Hillen, em Itacuruçá, na casa de praia do jovem casal Otávio Heitor Marques e Maria José Jordão Marques, pais do Fábio, que é neto do inesquecível Guaracy Azevedo, o popular Guaracy grande goleiro do EC Iguaçu. • No domingo passado transcorreu o natalício do Sr. Heider Moitinho.

CAMPEONATO IGUAQUANO DA PRIMEIRA DIVISÃO

Guarany x Aliados é festa na Chatuba

A Chave A do Campeonato Iguaquano de Futebol da Primeira Divisão, que no turno apontou o seu vencedor depois do jogo da quarta rodada, ou seja, o Aliados, que somou 10 pontos em razão das 5 vitórias que conquistou neste turno está bastante equilibrada porque, sem contar com os recursos, tomando por base apenas os resultados de campo, três clubes lutam pela primeira colocação: Aliados, União e Guarany. Neste domingo, pela quarta ro-

dados, o jogo Guarany x Aliados, marcado para o Estádio Gualter Augusto Teixeira, para a festa na Chatuba, porque ambos são líderes vindos de vitórias. O Aliados goleou o Laterizil por 6 a 2, em Santa Eugênia e o Guarany bateu de 4 a 2 no XV de Novembro, no campo deste último. O jogo União x Cabuçu, marcado para o campo do "fantasma", não se realizou por falta de policiamento, medida preventiva tomada pelo árbitro Jorge Maurício. A Chave A se completa com os jogos: Laterizil x União (no Tatão) e Cabuçu x XV de Novembro (em Cabuçu). Pela Chave B, quarta rodada do retorno, o Morro Agudo joga contra o Ferroviário, em Austin, e o Volantes recebe, em seu campo, o Miguel Couto, folgando o Polyguar. Domingo passado, na Chave B, registraram-se dois empates: o Morro Agudo empatou com o Polyguar por 1 gol, e no Ferreirão o placar assinalou Miguel Couto 0 x 0 Ferroviário. O Volantes folgou.

CAMPEONATO IGUAQUANO DA SEGUNDA DIVISÃO

Três Fontes, classificado, espera o vencedor do jogo Comendador Soares x Social Junior

A equipe do Três Fontes, que reencontrou o seu futebol e teve uma campanha brilhante nas duas fases do Campeonato Iguaquano de Futebol da Segunda Divisão, não perdeu o ritmo e na etapa semi-final chegou em primeiro lugar, estando já classificada para o jogo final contra o vencedor da partida Comendador Soares x Social Júnior, pela Chave E, marcada para este domingo, à tarde, no Estádio da Av. Santos Dumont. Neste jogo o Comendador Soares, que está na liderança e leva a vantagem de mais um ponto, conforme determina o regulamento porque venceu os dois turnos em primeiro lugar, tem a vantagem de jogar uma prorrogação de 30 minutos, no caso de perder no período regulamentar. Sem afetar a primeira posição, jogam ainda pela Chave E, Palmares e Arrastão, a princípio marcado para o Estádio Domingos Cesar de Castilho.

Na categoria de segundo quadro pela Chave D, o Hinterland joga com o Ouro Fino, fazendo a preliminar da partida Comendador Soares x Social Jr., na Av. Santos Dumont, e o Palmares enfrenta o Novo Piam, na preliminar de Palmares x Arrastão. Pela Chave E, em campo aberto, os jogos programados são: Parque Central x Vila São Miguel, Star x Mangueira e Unidos do Cacuia x Estrela Dalva.

Suponho que enquanto as pessoas continuarem a ler romances, outras continuarão a escrevê-los, ou vice-versa; a menos, claro, que as revistas ilustradas e as histórias em quadrinhos acabem por atrofiar a capacidade de leitura do homem, e a literatura retorne ao escrito pictórico das cavernas de Neanderthal (William Faulkner)

TEMOS OS MELHORES AUTORES NACIONAIS E ESTRANGEIROS!

APESAR DA SUPosição ACIMA, TEMOS HISTÓRIAS EM QUADRINHOS TAMBÉM... E TEMOS O FAULKNER, E CLARO!

Barraca da Cultura

Praça da Liberdade, em frente ao Cine Verde no centro de Nova Iguaçu.

Quem não lê vinte livros por ano, passa vinte anos sem ler um livro - de um relatório da UNESCO.

Leia e assine o CORREIO DA LAVOURA

empresa santo antônio de mineração ltda

Pedra britada e derivados

Escritório Central: Av. Abílio A. Távora n. 157 Extr. (3.º) Av. Abílio A. Távora n. 3793

PABX — 767-6116

CONTA-GOTAS

Armando Maltaroli chegou ao EC Treze da fase semi-final do Campeonato de Futebol da Segunda Divisão de Nova Iguaçu, fazendo de público uma série de acusações ao diretor Antonio Fernando Bispo dos Santos. O chefe do diretor se defendeu dando explicações e dizendo que o presidente Maltaroli não falou a verdade. Conhecemos os grandes desportistas e sabemos a lamentar o ocorrido. • Falando em Treze, o GG apurou que tanto o técnico Jammur como os atletas, ficaram revoltados com a saída do "verdejante" da Prata da competição. • O Helicóptero, que participou do certame da Terceira Divisão Profissional, joga neste domingo em sua praça de esportes contra o Legionário, de Nilópolis. • Será um jogão, porque os contendores se equilibraram tecnicamente. • O Galéria Iguaçu, que goleou o Galéria Júnior, na manhã de domingo passado por 13 a 1, no Augusto Simões, joga amanhã, às 10 horas, em Itacuruçá. O técnico Pouzada, da Galéria Iguaçu, espera levar todos os titulares, bem como o ataque de gols, que espera ter acabado com a goleada do domingo último. • Nesta segunda fase do certame iguaquano da Primeira Divisão, os clubes que perdem no campo estão apelando para o "apêlo". • O Mesquita FC, clube profissional que participou, este ano, da Segunda Divisão, está com suas atividades esportivas paradas em termos de jogo, continuando, entretanto, com os treinamentos. A direção do alvinegro alemão dispensa cerca de 3 atletas, dispensou também o médico Quanto ao eficiente Mariano, massagista, chegou ao nosso conhecimento que ele recebeu uma proposta tentadora do São Cristóvão e deve se transferir. A não ser que o Mesquita cubra, é claro. • A etapa decisiva do Campeonato de Futebol Interclubes de Belford Roxo vai prosseguir na tarde deste domingo com a realização da segunda rodada. No bairro Xavante jogam Estrela Branca x Shangri-lá-Belford e no campo da AA Estrela Azul, no Barro Vermelho, realiza-se o clássico com o jogo Guaraciaba x Xavante.

MINI PODE DINAMIZARI

Luiz Carlos de Medeiros

Será em Novembro congresso

Desenhos

Faixas, painéis, murais, serviços de silk-screen. Tratar com Adão Rua Elol, 134 - Lote XV com o Sr. Manoel Mafias.