

Conspiração para derrubar Leone é rechaçada pela Câmara

O Prefeito Paulo Leone está sendo pressionado por um grupo político...

qualquer tentativa que se faça no sentido de destituir o Prefeito de seu cargo...

palavras a alguém, de uma forma indireta: Sabemos que não é fácil governar Nova Iguaçu...

Paulo Leone está sendo pressionado: Realmente tem fundamento dizer que existem pressões a nível até de se considerar a possibilidade de um afastamento...

REPERCUSSÃO

Em aparte a Sebastião Cordeira, o Vereador Pedro Ernesto (PDT) admitiu que

Francisco Amaral é o novo presidente do PMDB

Das 9 às 17 horas deste domingo, o Partido do Movimento Democrático Brasileiro (PMDB) estará reunido em convenção, na Câmara Municipal de Nova Iguaçu para homologar a chapa única dos nomes de integração a Comissão Executiva do Diretório Municipal do Partido...

Novembro. O Sr. João Batista Barreto Lubancó não comparecerá à Convenção porque está ausente do Município. O ex-Deputado Federal Jorge Gama, a partir desta eleição afasta-se do Diretório Municipal para integrar o Diretório Regional...

Presidente da Câmara diz porque vereador é corrupto e imbecil



O presidente da Câmara, Mauro Vasconcelos

Em depoimento prestado à Comissão Parlamentar de Inquérito (CPI), constituída para apurar as denúncias de corrupção referente à existência de uma 'caixinha' de 40 milhões de cruzeiros...

sidente da Câmara foi tomado na noite de segunda-feira passada, sob os olhares perplexos dos membros da Comissão...

AS DENÚNCIAS A CPI foi constituída para apurar as denúncias sobre a provável existência de uma 'caixinha', formada por empenhos de ônibus...

Eleição direta para diretor de Escola gera controvérsia

Com o objetivo de debater e fixar critérios para a eleição de Diretores das escolas municipais, de forma direta, reuniu-se nesta terça-feira...

suas vontades, sem serem molestados pela manipulação dos adultos. Assim, os pais desses alunos o que teriam direito ao voto para escolher a Diretora da escola onde seu filho estuda...

QUEM SE CANDIDATA?

E quem pode se candidatar ao cargo de Diretor de uma escola municipal? O professor Wilson Freitas frisou que todos os professores...

Coordenador Cultural quer o Teatro Arcádia voltado para a classe artística

Como se pode perceber, que a Municipalidade tem de castos da ordem de 600 mil cruzeiros — entre aluguel, pessoal etc. — por mês no Teatro Arcádia...

canapé de pátinha, pertencente ao acervo do Arcádia, e que já foi cobrada a sua devolução, através de ofício...

OS PALAVRES O professor Ney Alberto não se conforma com o fato de que o Corpo de Bombeiros tenha interdito o prédio...

está interdito e o que é pior: através de portaria, os dois meios impedem que o Teatro seja frequentado pela classe artística...

Festa no K-11 Dias 2 e 3 de julho Sag. Coração de Jesus (1958) — JUBILEU DE PRATA — (1983)

\* SUCO DE LARANJA \* PRODUTOS NATURAIS E INTEGRAIS \* TORTAS DE NOZES E COCO \* FIOS DE OVOS \* SORVETES NATURAIS Aberto aos domingos até às 23hs.

Vertical advertisements on the left margin including 'OURO', 'am neste', 'Silva', 'pela penúltima', 'do retorno, os jo', 'Olaria 4 x 1', 'Pelópolis), Por', '1 x 0 Madureira', 'Governador), Fri', 'se 2 x 0 Mesquita', 'e Siderantim 1', 'ro (Barra Mansa)', 'ete', 'ho', 'Silva, o Nova Ci', 'errotou o Tomazi', '2 a 0. Na última', 'quem folgou foi o', 'da Rocha.', 'domingo, pela se', 'da do retorno,', 'Tomazião x He', 'l. Couto x Tupy', 'e Nacional x', 'Rocha, no Ma', 'Roche, em Duque', 'Nesta rodada', 'va Cidade.', 'ores', 'l, contra o Bo', 'o técnico Ma', 'inho pretende', 'campo, inicial-', 'mesmo time que', 'quando contra o', 'vário, assim cons', 'Luizinho; Luiz', 'Gê, Baiano e Bu', 'é Luiz, Zezé e', 'rlos, Lelê e Val', 'Centerartes cons', 'campeonato de', 'TAEKWON-DO', 'A Academia Cent', 'realizada na Pove', 'Pedrosa, 30-45', '1 Torneo Intern', 'Taekwon-Do de', '— organizado pe', 'evento. O 2º', 'de Campinas', 'pontos: o J.L. M', 'Rocha Solheim', 'se jogar com', 'Colégio Nova', 'tos, trou', 'Telado de', 'Flores de', 'Malhada de', 'eram com o', 'res, ressurto', 'JOHNSON', '613', '4605', 'Ltda.', 'Tel. 767-9487', 'Janciro', 'cante de Coca-Cola, Fanta e T', 'FANTA', 'Coca-Cola'



### JARDIM GLAUCIA, EM BELFORD ROXO, VIVE A ESPERA DE SANFAMENTO

O Jardim Gláucia vive sob a lama. Está que chova um pouco mais para que as suas ruas fiquem praticamente intransitáveis. Há poucos dias, contudo, os moradores, um funcionário designado pela Light, foi ao local e, por ter encontrado dificuldades de trânsito, prometeu que nunca mais apareceria por ali, mesmo que isso significasse uma desobediência aos seus superiores. A causa de sua revolta se deveu ao fato de ter atolado na lama, o cartão que dirigia.

Localizado às margens do Rio Sarapu, na divisa de Nova Iguaçu com o município de São João de Meriti, o Jardim Gláucia, em termos de omissão dos órgãos públicos, passa por um dos piores momentos de sua existência. Sua localização geográfica também não ajuda. Em todo o município, o Jardim Gláucia é um dos bairros mais baixos no Distrito de Belford Roxo.

O problema das ruas enlameadas agravou-se a partir de outubro do ano passado. Neste mês, foi dado início a uma obra visando realizar o trabalho de saneamento, em torno de cerca de 20 ruas totalizando quatro quadras. Até hoje, a empreiteira contratada pelo Ministério do Interior ainda não finalizou uma extensão relativa a uma quadra. As ruas, por esse motivo, ficam esburacadas e, quando chove, o trânsito fica praticamente impossível de ser feito.

Segundo o Sr. Manoel Fagundes residente à Rua Júlio Cesar, 125 o prazo da obra não será respeitado já que a empreiteira, segundo o

contrato, fazia o prazo de 13 meses para finalizá-la. A situação no bairro se agrava quando caem as chuvas: a maioria das ruas não está saneada, os valões de esgoto transbordam, invadem as ruas e até algumas partes dos quintais das casas. O trabalho de abertura de valões, para a colocação das manilhas vem se arrastando e a areia — que se transforma em barro e lama — se acumula no meio da rua. O Sr. Manoel Fernandes já está revoltado com a situação.

Considerando as outras ruas, até que sou um privilegiado, porque pelo menos os mosquitos não estão proliferando como antes. Aqui já está saneado, embora existam outros problemas. Em frente à minha casa tem um buraco enorme um verdadeiro perigo para uma criança desavisada. Já conversei com o engenheiro e ele nem ligou. A solução foi colocar umas tábuas por cima para evitar um mal maior.

O mesmo morador não restringe seus reclamos às ruas cheias de barro e lama. A Escola Municipal Jardim Gláucia também é lembrada: — Por inclive que parece ao meio do terreno onde se localiza a escola, expõem as crianças ao perigo de doenças infecciosas. A rua é de barro e quando chove, as crianças não têm como ir ao colégio. Há algumas semáforas, quando as chuvas foram um pouco mais intensas, os alunos ficaram sem aulas. Os valões transbordam, as ruas ficaram inacessíveis e todos foram obrigados a permanecer em casa.

### CONSPIRAÇÃO PARA DERRUBAR LEONE E RECHAÇADA PELA CÂMARA

A ameaça da deposição do Prefeito deixa surpresos os membros do partido. Por uma questão de lógica, fazo a ligação deste fato com uma entrevista concedida pelo Chefe do Executivo, onde ele denunciava a existência de pressões por políticos de diversos partidos, inclusive do seu, pelo combate que vinha desenvolvendo para tentar acabar com a corrupção.

O líder peemedebista concluiu de modo a externar uma crítica ao comportamento de Leone:

### PRESIDENTE DA CÂMARA DIZ PORQUE VEREADOR É CORRUPTO E IMBECIL

bastião Correia (PDS), além do vice-presidente da Câmara, Luiz Antônio Teixeira (PTB).

Em seu depoimento, que durou aproximadamente duas horas, Mauro Vasconcelos negou que tenha agredido de maneira covarde o seu correligionário, com quem, segundo disse, manteve uma luta corporativa, que tentava ser apoiada pelo Prefeito Paulo Leone, em seu gabinete.

O presidente do Legislativo atribuiu ao Vereador Carlos Albuquerque as seguintes falacras:

1 — «Em diversas ocasiões, de maneira insistente fui procurado por Carlos Albuquerque para fazer resões junto à Prefeitura de Nova Iguaçu, no sentido de fraudar as concorrências públicas beneficiando a empresa Plamont, uma firma de engenharia de propriedade de seus parentes».

2 — «Várias vezes fui procurado por Carlos Albuquerque que, em troca de dinheiro pediu-me para ingerir a favor de um processo que tramita na Prefeitura de Nova Iguaçu, no sentido de fraudar as concorrências públicas beneficiando a empresa Plamont, uma firma de engenharia de propriedade de seus parentes».

3 — «O Sr. Edson Peixoto, naturalmente com a conveniência de Carlos Albuquerque, vem articulando uma campanha, junto a alguns empresários iguaçuanos, com vista à derrubada do Prefeito Paulo Leone».

4 — «Sei ainda que o mesmo Edson Peixoto intercedeu em favor da liberação de licença para um edifício já construído, localizado próximo à Rua Venha Corrêa Torres, esquina com a Rua Coronel Francisco Soares, no Centro de Nova Iguaçu, recebendo propina».

crítica ao comportamento de Leone: Naturalmente, quem exerce pressão sobre o Prefeito esta se beneficiando com a corrupção e é partidário do grupo que conspira contra o seu governo. Por esse motivo, Paulo Leone deve nos procurar para dizer quem são os corruptos. Do contrário não vamos chegar a lugar algum, e com o decorrer do tempo, esse tipo de declaração perderá o conteúdo, vindo a transformar-se em uma central de boatos.

### CONSPIRAÇÃO PARA DERRUBAR LEONE E RECHAÇADA PELA CÂMARA

crítica ao comportamento de Leone: Naturalmente, quem exerce pressão sobre o Prefeito esta se beneficiando com a corrupção e é partidário do grupo que conspira contra o seu governo. Por esse motivo, Paulo Leone deve nos procurar para dizer quem são os corruptos. Do contrário não vamos chegar a lugar algum, e com o decorrer do tempo, esse tipo de declaração perderá o conteúdo, vindo a transformar-se em uma central de boatos.

crítica ao comportamento de Leone: Naturalmente, quem exerce pressão sobre o Prefeito esta se beneficiando com a corrupção e é partidário do grupo que conspira contra o seu governo. Por esse motivo, Paulo Leone deve nos procurar para dizer quem são os corruptos. Do contrário não vamos chegar a lugar algum, e com o decorrer do tempo, esse tipo de declaração perderá o conteúdo, vindo a transformar-se em uma central de boatos.

### PAULO LEONE QUER A PRAÇA DA LIBERDADE COMO CARTÃO-POSTAL DE NOVA IGUAÇU

Esta em fase bastante adiantada a obra de construção da Praça da Liberdade, no terreno da Av. Marechal Floriano, onde outrora existia a antiga sede da Prefeitura e mais recentemente vinha sendo utilizado como estacionamento da Câmara Municipal.

Tão logo a Praça de Artesanato seja entregue aos artesãos iguaçuanos, o Prefeito Paulo Leone vai de comitê a Secretaria Municipal de Obras, na pessoa do seu titular, engenheiro Nahim Ganem Neto, e remodelação da Praça da Liberdade, de modo a torná-la efetivamente um agradável cartão-postal de Nova Iguaçu, para quem chega pela via férrea ou por ela-se que viagem do Rio para São Paulo.

aspecto visual das nossas praças, o Prefeito Paulo Leone vai determinar à Secretaria Municipal de Serviços Públicos, na pessoa do seu titular, engenheiro Jorge Luiz Afonso, que através do Departamento de Parques e Jardins proceda ao plantio de árvores, além de uma limpeza geral nas praças Xavier da Silveira, conhecida como Praça do Skate; Praça do Rotary, junto à Igreja de Nossa Senhora de Fátima e São Jorge, inclusive mandando construir nesta um coreto fixo em alvenaria para abrigar as bandas de música nas festas religiosas e rezeiras. A Praça Santos Dumont, situada na Av. Getúlio Moura também será totalmente remodelada. Posteriormente, a medida se estenderá a todos os demais logradouros existentes em todos os distritos de Nova Iguaçu.

### OUTRAS PRAÇAS Preocupado em melhorar o Iguaçu

### "FESTIVAL NO IGUAÇU CENTER" CONGREGA CRIANÇAS E ADULTOS

Numa promoção da Sociedade Civil de Negócios Imobiliários (Socinil) e com o apoio da Secretaria Municipal de Educação, será realizado o Festival do Iguaçu Center, a partir desta terça-feira, dia 5 de julho, com exibição de desenhos animados, apresentação de peças teatrais para adultos e crianças, exposição de pinturas, entre outras atrações, estendendo-se até o próximo domingo, dia 10.

Programado para ser realizado no Iguaçu Center, com renda a ser revertida para o Patronato de Nova Iguaçu e CIESEP, o festival terá a seguinte programação:

Dia 5 — 9h30m, abertura com banda musical; 11h, festival de curta-metragem; 15h, teatro infantil; 17h, g-

nástica rítmica; 21h, apresentação de chorinho, com o conjunto Galo Preto. Nos dias subsequentes, obedecendo aos mesmos horários, o programa estabelece:

Dia 6 — Judô; desenho animado; exposição de pintura; teatro infantil; recital do Conservatório Brasileiro de Música. Dia 7 — Ginástica rítmica; canto coral; apresentação de jograis; Teatro infantil; Grupo folclórico. Dia 8 — Capoeira; desenho animado; recital de poesia; teatro infantil; show de música. Dia 9 — «A criação e o ambiente»; festival de curta-metragem; resultado do «Dia da Criação»; teatro infantil; teatro para adultos. No dia 10, domingo, terá início a Festa Junina.



**HELIO O. A. BORGES**  
Lingerie, Valisère, De Millus, Christian Dior, Darling e outros.  
**GALERIA VEPLAN**  
W. MAL. FLORIANO PEIXOTO, 2210-A — Loja 129  
TEL. 767-6087 — NOVA IGUAÇU — ESTADO DO RIO DE JANEIRO



**Bolonha**  
RESTAURANTE BAR  
ESPECIALIDADES À ITALIANA  
Caneloni — Ravioli — Laranja — Inhoque — Parmegiana  
— TEMOS SERVIÇO PARA VIAGEM —  
RUA BEENARDINO DE MELO, 2085 — N. IGUAÇU  
RIO DE JANEIRO — TEL. 767-3367

### COORDENADOR CULTURAL QUER O TEATRO ARCADIA VOLTADO PARA A CLASSE ARTÍSTICA

que os artistas são pessoas que andam esfarrapadas, usam toxics e falam palavrões. Não há justificativa para manter o Arcadia ocioso. Esta ideia só cabe mesmo nas cabeças de les, que, aliás, são acobertados pela Secretaria Municipal de Educação, Ana Maria Ramalho.

Diante deste quadro nebuloso e discriminatório, o professor Ney Alberto Feison que já entrou em contato com o Centro Regional de Educação e Cultura (CREC), cuja Direção está sendo respondida pela professora Maria Clara, que, na ocasião, confirmou-lhe a imediata liberação do auditório do Centro Interscholar João Luiz do Nascimento e do Espaço Livre do CREC, possibilitando, dessa forma, o retorno às atividades artísticas.

O TOBAMAMENTO

Sobre a declaração dada por Cezu Mosciaro de que o Arcadia deveria ser fechado definitivamente para que fosse possível a construção de um novo teatro, Ney Alberto lembrou seus planos:

— Isso é uma incoerência. Arcadia deve ser preservado por uma questão de tradição histórica. Para que outras denominações não tenham a ser concretizada, empobrecendo ainda mais o nosso patrimônio artístico e cultural, já tenho um projeto matizado, no sentido de propor ao Instituto Histórico e Geográfico de Nova Iguaçu (IHGXI) o tombamento do Teatro Arcadia. Para evitar que esse patrimônio continue sendo dilapidado, já cobrei da direção do Teatro, o levantamento de todo o acervo pertencente àquele instituição.

O projeto, no entanto, não se restringe à preservação do Arcadia, mas pode ser classificado como um verdadeiro epopeio de tombamento de alguns patrimônios iguaçuanos.

— Temos que agir com presteza para que a memória de nossa história se mantenha viva, através de seus monumentos. Além do teatro, vou sugerir o tombamento dos seguintes patrimônios: as antigas Estações de Trem de Vila de Cava, Tinguá, Rio d'Onco, Jaceguá, Linha Velha e Calque; os conjuntos arquitetônicos da Serra de Tinguá; o «Packing-House» (denominação dada aos galpões para armazenagem e beneficiamento das bananas), em Calque; as casinhas e galpões da família Vaz Teixeira, localizados na Estrada de Madureira; o prédio antigo do Lar de Jesus no bairro do K-11; o prédio da residência de Leopoldo Maclachado, além do conjunto paisagístico da represa do K-11.

Ele frisou que o tombamento não implica na posse desses prédios por parte da administração, mas obriga os seus proprietários a apenas manter a caracterização original do prédio.

Leia e assine o  
**CORREIO DA LAVOURA**

### Fábrica de Bebidas Drama Ltda

REPRESENTANTES DA PEPSI-COLA,  
CRUSH E GRAPETE

Av. Abílio Augusto Távora, 292/302 —  
Telefones: 767-7209 e 767-6648  
Nova Iguaçu — Estado do Rio de Janeiro

### Restaurante Damasco Rio Ltda.

Comidas árabes somente por encomenda  
**ENTREGAMOS A DOMICÍLIO**  
Alugamos p/festas e aniversários com capacidade para 40 pessoas  
Quando abri o restaurante, eu não sabia que iria GANHAR tantos AMIGOS  
**OBRIGADO PELA PREFERENCIA**  
SAMIR SEUD  
AV. MAL. FLORIANO PEIXOTO, 2213 — APT. 2  
NOVA IGUAÇU — ESTADO DO RIO DE JANEIRO

## Prefeitura Municipal de Nova Iguaçu

Anistia Fiscal: 60% de desconto

Para quem pagar imposto até o dia 20 de julho

Negócio é o seguinte

Arthur Cantale

gora na época devida. Além de pagar, o velho Chagas também...

SEGUNDEIRA

Yara Vargas. Ache que ela tá...

SEGUNDEIRA

Yara Vargas. Ache que ela tá...

MONOPOLIO

Eu já não me lembro do ex-Prefeito Freitas, em 1975, o responsável pela implantação do município pela Funerária Brasileira em Nova Iguaçu, que se desfilou de uma... so desse esquisito modo...

LIVO EM HEL

Não faz muito tempo que saiu uma notícia sobre o lixo acumulado, cujo Administrador recebeu pelo colega Paulo...

CORREIO DA LAVOURA

CORREIO DA LAVOURA

CORREIO DA LAVOURA



## negócio é o seguinte:

Arthur Cantalice

### FALSO JORNALISTA

Outro dia, um cidadão chamado Aloisio Neves foi preso, no Rio, como traficante de cocaína. Identificou-se como jornalista, colunista social. Não é jornalista e seu nome não consta na Seção de Registro Profissional do Ministério do Trabalho. Apesar disso, Aloisio Neves, com as iniciais A.N., teve até recentemente, uma coluna no jornal *Ultima Hora*, que, por essas e outras, não chega a ser considerado um jornal decente.

### TESTA DE FERRO

Foi anunciado que o Deputado Léo Simões, do PDS, do partido mal-dito, é o novo proprietário da *Ultima Hora*. Ele é bem isso. Ele é, apenas, a testa de ferro de um poderoso empresário. Léo Simões, que é um parlamentar apagado, só tem tido alguma notoriedade por causa de suas ligações com o Poder. Ele começou sua carreira política como chefe de gabinete de seu irmão, Valdir Simões, quando este era presidente do antigo Instituto dos Marítimos. Agora, um outro membro da família, Túlio Simões, está começando na política. É filho de Léo e é Vereador no Rio. Deve ser chato figurar na vida pública como filho de um testa de ferro.

### ENGANO

Semana passada, cometi um engano e publiquei que o Deputado Darcílio Aires, mais conhecido pelo codinome *Dadá*, correligionário do testa de ferro Léo Simões, tinha sido aliado do Colégio Eleitoral que escolheu o futuro Presidente da República, se a eleição indireta continuar em vigor. Na realidade, o ilustre parlamentar é membro nato desse Colégio Eleitoral. E, até o momento, ele está com a candidatura do coronel Mário Andreazza. Uma prova de que certos membros natos votam pior do que o povão.

### MA PONTARIA

Não se trata do Baltazar, aquele artilheiro que, depois que veio para o Flamengo, tem andado com a pontaria descalibrada. O título desta nota é referente à má pontaria de um militar, integrante do 7º Batalhão de Engenharia e Combate, que, durante um treinamento lá na cidade de Natal, errou o alvo e quase acertou numa estudante que estava no interior de uma das salas de aula do Centro de Ciências Sociais da Universidade Federal do Rio Grande do Norte. As balas de uma metralhadora quebraram a vidraça de uma das janelas e atingiram duas paredes. Com artilheiros desse tipo, a gente pode perder a próxima guerra.

### CALOTE DE CHAGAS

O Prefeito Paulo Leone, na audiência que teve com o governador Leonel Brizola, pediu providências para a liberação de Cr\$ 800 milhões, correspondentes a atrasados do ICM que o ex-governador Chagas Freitas, o poderoso chefe que dominava o Estado do Rio de Janeiro, não pa-

gou na época devida. Além de produzir filhotes da espécie de Miro Teixeira, o velho Chagas também era caloteiro.

### CLIENTELISMO

Segunda-feira, entrevistei a atual Secretária Estadual de Educação, Yara Vargas. Acho que ela falou algumas bobagens. Disse, por exemplo, que não tem condições de acabar com a política clientelista. Estou convencido de que condições ela tem, mas não tem vontade de acabar. Há muitas escolas com falta de professores e Yara Vargas afirmou que certas professoras, dessas que estão por aí à disposição de várias repartições, odeiam dar aula. Já imaginaram se eu, como repórter, odiasse fazer entrevistas? Ou se um motorista de ônibus odiasse dirigir? Na realidade, são "furados" os argumentos usados pela Secretária Estadual de Educação para justificar a existência de tantos professores fora da função para a qual ingressaram no magistério.

### MONOPÓLIO

Eu já não me lembrava que tinha sido o ex-Prefeito Joaquim de Freitas, em 1975, o responsável, juntamente com a Câmara Municipal, pela implantação do monopólio exercido pela Funerária São Salvador para a execução dos serviços fúnebres em Nova Iguaçu. Agora, o caso desse esquisito monopólio está sendo muito debatido. Edson Lopes, "O Vereador das Denúncias", está na trincheira de combate a esse monopólio, que está na hora de ser enterrado porque não beneficia nem os mortos, nem os vivos. Só tem beneficiado aos vivaldinos.

### LIXO EM HELIÓPOLIS

Não faz muito tempo, aqui mesmo no CORREIO DA LAVOURA, saiu uma notícia sobre a falta de coleta do lixo acumulado em Heliópolis, cujo Administrador Distrital é conhecido pelo codinome *Agepê*. O colega Paulo Cesar Pereira, competente repórter de *O Globo*, que já morou e vai voltar a morar em Heliópolis porque os aluguéis no centro de Nova Iguaçu estão ficando do mais pra Maluf do que pra Lula, disse que o caminhão do lixo desapareceu daquelas paragens e que o *Agepê* informou que o dito caminhão foi deslocado para um serviço de pavimentação. Amanhã, domingo, haverá uma manifestação pública em Heliópolis, com o apoio do Padre Mateus, da Igreja de São Judas Tadeu, do núcleo local do PT e de outras entidades. Quer dizer, só não vai participar dessa manifestação quem é chegado a um lixo.

### POBREZINHOS

Em Nova Iguaçu, recentemente, foi aprovada uma lei que concede pensão especial a ex-Prefeitos ou suas viúvas. No Estado, ex-governadores ou suas viúvas também passaram a ter direito a uma pensão especial. Portanto, os pobrezinhos estão de parabéns.

## NOSSA DIOCESE

### Desemprego: fantasma e monstro

Dom Adriano, bispo diocesano

O fantasma do desemprego continua rondando e ameaçando o nosso mercado de trabalho. Em todos os Estados do Brasil, em todas as grandes cidades, São milhares os trabalhadores, os operários, vítimas de uma crise econômica que eles não criaram, marginalizados de um sistema econômico que sempre os tem considerado como simples fatores de produção. Como instrumentos.

A obsessão de tornar o Brasil um país industrializado, que possa medirse com as grandes nações do mundo, criou um mercado de trabalho artificial, com uma produção desarticulada, com uma procura baixa de clientes, internos e externos. Como tudo isto falhou, ai temos ameaçando nossas famílias com o fantasma do desemprego, a recessão que é certamente uniduto da conjuntura mundial mas sobretudo o fruto do esforço de criar uma indústria mal fundamentada.

Falhou o mercado interno, porque o poder aquisitivo de nosso Povo limita-se quase somente às elites dominantes. O Povo sobreviver. A classe média tem sido achatada. A produção não encontra mercado. Ai os magos oficiais proclamam que a solução é exportar. E a propaganda rugir e estruge por toda a parte, anunciando a nova fórmula milagrosa, revendo todo o sistema econômico, para preparar a era do Brasil grande exportador. Mas novamente falham os magos infalíveis. As exportações exigem reciprocidade. Não nos compra quem nos vende. Para exportarmos nossas matérias-primas e nossos produtos industrializados, temos de importar. E como o que importamos é sempre mais caro do que aquilo que exportamos,

temos o crescimento do déficit de nossa balança de pagamento.

O desemprego é a consequência lógica e previsível de uma economia que se baseia em miragens, em manias de grandeza. O desemprego deixa de ser apenas um fantasma ameaçador para se tornar um monstro cruel que devora os pequenos comerciantes, os pequenos industriais, os operários, os trabalhadores, os pobres, a pequena e frágil classe média acidentada. Os magos das finanças e das economias continuam apegando suas fórmulas milagrosas que não levam a malgrate nenhum, que, muito ao contrário, agravam o descalabro e a crise.

Quem sofre? Em certo sentido, sofrem todos. Mas, na realidade, quem mais sofre são os pobres, os trabalhadores, os operários, a classe média inferior. São estes irmãos nossos, cidadãos da grande Pátria brasileira, os que carregam o peso do descalabro, as consequências das mágnicas irresponsáveis.

Estes técnicos? Estes burocratas? Que sofrem? Depois de terem, com alegria de opereta, experimentado técnicas, planos, soluções tão trageis e tão travessadas, como as anteriores, pegam o chapéu, dizem adeus e, sorridentes, vão cantar suas árias em qualquer lugar do planeta. Sem sofrermos nada daquilo que o Povo sofre na carne.

Nossa esperança é que este Povo, sofrido, mas forte, possa crescer e assumir o seu papel na realidade nacional. Com sua criatividade intocada, com sua experiência acumulada, o Povo criará liberes autênticos que, da dor do Povo ao qual pertencem, tirarão verdadeiras soluções para os problemas da Pátria.

### MOSAICO

• A paróquia do Sagrado Coração de Jesus, do K-11, está completando 25 anos de fundação. Como parte da celebração, o bispo diocesano assumiu a Santa Missa das 8h do domingo, dia 3 de julho. • A comunidade de S. Pedro e S. Paulo, do Jardim Iguaçu, comemora a festa dos seus padroeiros, Dom Adriano celebra a S. Missa, às 18h do domingo. • Ainda a propósito da comunidade de S. Pedro e S. Paulo e da comunidade de N. Sa. Aparecida, do Jardim Metropolitano: pertenciam à paróquia de Cristo Ressuscitado, de Santa Eugênia. Por decisão do Conselho Diocesano (sessão do dia 28 de junho) estas duas comunidades são desligadas da paróquia de Cristo Ressuscitado, de Santa Eugênia, e unidas à paróquia de S. Francisco de Assis, de Morro Agudo. Com esta medida, atende-se melhor as condições geográficas das duas comunidades. • Viagem para o Chile, no dia 28 p.p. P. Guilherme Steenhouwer SSSC, vigário da paróquia do Parque Flora. Demora-se cerca de seis meses, fazendo um curso de renovação, segundo a praxe da Congregação dos Sagrados Corações, a qual pertence. • Viagem também, para tomar férias, Fr. Emilio Santi Piro O.F.M.Cap., que tem trabalhado nos últimos cinco anos em nossa diocese, também como cooperador da paróquia da Catedral. • Na terça-feira próxima, realiza-se a reunião mensal dos agentes de Pastoral, de nossa diocese. No Centro de Formação, das 9h até às 12h. • No dia 28 passado reuniu-se o Conselho Diocesano, durante o dia inteiro. O assunto mais tratado foi a reestruturação pastoral de nossa diocese. • A rifa de um quadro em benefício das obras do seminário foi, por motivo de força maior, adiada para o dia 12 de novembro. Ainda há bilhetes aguardando os colaboradores do seminário diocesano. Cada bilhete custa apenas 300 cruzeiros. • A partir de agosto aumenta o preço de nossa Folha. O novo preço consta de um dos próximos números de nosso jornal e pode ser obtido na curia diocesana. Continuam os grandes descontos, para quem assina muitos exemplares. • Os jornais e meios de comunicação social comentaram com muita simpatia a viagem do S. Padre João Paulo II à Polónia. Alguns editoriais viram na visita do Papa uma iniciativa política. A maioria dos comentários sobre interpretar corretamente: era de fato uma visita pastoral, o Papa da Igreja Católica visitando a Igreja da Polónia, os católicos poloneses. Mas como este Papa é polonês e como a Polónia, sua Pátria, vive horas difíceis sob o jugo do Partido Comunista, exposta a uma intervenção violenta da Rússia, a visita pastoral assumiu também dimensões políticas. • Nas quartas-feiras, das 15 às 18h, Dom Adriano atende o Povo de Nilópolis, na Igreja de Nossa Senhora da Conceição. • No dia 8 próximo chegará da Alemanha um grupo de pessoas, para visitar a Diocese de Nova Iguaçu, de modo especial a paróquia do K-11. A paróquia do Sagrado Coração de Jesus e a paróquia de Ahaus são paróquias irmãs, com intercâmbio pastoral que irá enriquecer uma e outra. • No dia 23 de junho passado reuniu-se a diretoria da Cáritas Diocesana, com o bispo Dom Adriano para estudar as modificações do Estatuto oficial que rege a Cáritas. • A diocese continua participando dos movimentos populares que lutam contra o desemprego e contra os pactos econômicos. Ninguém desconhece a crise econômica e política, por isto mesmo, a crise social de dorosa repercussão, que pesa sobre o nosso Povo. É justo que, com os recursos legais o Povo procure dar sua contribuição de Povo sofrido para a solução dos graves problemas que nos afligem. Não há solução satisfatória, justa, adequada, sem a contribuição do Povo. • O Centro Diocesano de Pastoral, na Rua Capitão Chaves, 60, será inaugurado no dia 6 de agosto próximo.

ros de nosso jornal e pode ser obtido na curia diocesana. Continuam os grandes descontos, para quem assina muitos exemplares. • Os jornais e meios de comunicação social comentaram com muita simpatia a viagem do S. Padre João Paulo II à Polónia. Alguns editoriais viram na visita do Papa uma iniciativa política. A maioria dos comentários sobre interpretar corretamente: era de fato uma visita pastoral, o Papa da Igreja Católica visitando a Igreja da Polónia, os católicos poloneses. Mas como este Papa é polonês e como a Polónia, sua Pátria, vive horas difíceis sob o jugo do Partido Comunista, exposta a uma intervenção violenta da Rússia, a visita pastoral assumiu também dimensões políticas. • Nas quartas-feiras, das 15 às 18h, Dom Adriano atende o Povo de Nilópolis, na Igreja de Nossa Senhora da Conceição. • No dia 8 próximo chegará da Alemanha um grupo de pessoas, para visitar a Diocese de Nova Iguaçu, de modo especial a paróquia do K-11. A paróquia do Sagrado Coração de Jesus e a paróquia de Ahaus são paróquias irmãs, com intercâmbio pastoral que irá enriquecer uma e outra. • No dia 23 de junho passado reuniu-se a diretoria da Cáritas Diocesana, com o bispo Dom Adriano para estudar as modificações do Estatuto oficial que rege a Cáritas. • A diocese continua participando dos movimentos populares que lutam contra o desemprego e contra os pactos econômicos. Ninguém desconhece a crise econômica e política, por isto mesmo, a crise social de dorosa repercussão, que pesa sobre o nosso Povo. É justo que, com os recursos legais o Povo procure dar sua contribuição de Povo sofrido para a solução dos graves problemas que nos afligem. Não há solução satisfatória, justa, adequada, sem a contribuição do Povo. • O Centro Diocesano de Pastoral, na Rua Capitão Chaves, 60, será inaugurado no dia 6 de agosto próximo.

Suponho que enquanto as pessoas continuarem a ler romances, outras continuarão a escrevê-los, ou vice-versa; a menos, claro, que as revistas ilustradas e as histórias em quadrinhos acabem por atrofiar a capacidade de leitura do homem, e a literatura retorne ao esoterismo pictórico das cavernas de Neanderthal (William Faulkner)

TEMOS OS MELHORES AUTORES NACIONAIS E ESTRANGEIROS!

A PESAR DA SUPosição ACIMA, TEMOS HISTÓRIAS EM QUADRINHOS TAMBÉM. E TEMOS O FAULKNER, E CHARD!



### Barraca da Cultura

Praça da Liberdade, em frente ao Cine Verde no centro de Nova Iguaçu.

Quem não lê vive livros por fora, passa vinte anos sem ler um livro - de um relatório da UNESCO.

## CORREIO DA LAVOURA

JORNAL FUNDADO A 22 DE MARÇO DE 1917 POR SILVINO DE AZEREDO  
REDAÇÃO E OFICINA: R. LUIZA LAMBERT, 91 — TEL.: 767-2725

EDITOR-CHEFE  
ROBINSON BELEM DE AZEREDO

COLABORADORES: ADEMAR MOSCOSO, ARTHUR CANTALICE, JOSE EMILIO POL MIGUEL E MANOEL FRANCO

DISTRIBUIÇÃO: GERSON BELEM DE AZEREDO

rica de Bebidas Drama Ltda

PRESENTANTES DA PEPSI-COLA  
CRUSH E GRAPETE

Av. Abílio Augusto Távora, 292/302 -  
Telefones: 767-7203 e 767-6648  
Nova Iguaçu - Estado do Rio de Janeiro

Restaurante Damasco Rio Ltda.

Comidas árabes somente por encomenda  
ENTREGAMOS A DOMICILIO  
Alugamos p/festas e aniversários com  
capacidade para 40 pessoas  
Quando abri o restaurante eu não sabia  
que iria GANHAR tantos AMIGOS  
OBRIGADO PELA PREFERENCIA  
SAMIR SEUD  
MAL. FLORIANO PEREIRA, 2312 - XVI -  
NOVA IGUAÇU - ESTADO DO RIO DE JANEIRO

Divulgue o balanço de sua  
empresa no Correio da Lavoura

Nova Iguaçu

desconto  
dia 20 de julho





## Indicador Médico

HOSPITAIS — CLÍNICAS — MÉDICOS — DENTISTAS — SERVIÇO

### Allanice Couto Mattos

**PSICÓLOGA DE CRIANÇAS E ADULTOS**  
 CONSULTÓRIO: Rua Barão de Tingüá, 633, N. Iguaçu  
 (Atrás da Casa de Saúde Nossa Senhora de Fátima)  
 HORÁRIO: 2ª, 4ª e 6ª-Feira, de 09 às 19 horas  
 CONSULTA COM HORA MARCADA  
 TELEFONES 767-0133 E 767-8240  
 RESIDÊNCIA: 767-7041

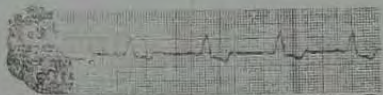

**DR. EDISON MATTOS**  
 (Pós-Graduado em Cardiologia pela PUC)  
**DOENÇAS DO CORAÇÃO E VASOS**  
 CHECK-UP - ELETROCARDIOGRAFIA DINÂMICA  
 Consultório: Rua Barão de Tingüá, 633  
 2ª, 4ª e 6ª-Feira, das 9 às 19 h  
 TELEFONES: 767-0133  
 767-7041 (residência)

### DRA. ROSA MARIA FACURI RAPHAEL (PSICÓLOGA)

PSICODIAGNÓSTICO E PSICOTERAPIA  
 ORIENTAÇÃO DE GESTANTES E TERAPIA DE CASAIS  
 Hora marcada pelo tel. 767-5882 — de 2ª a 6ª-Feira  
 das 13 às 20 horas  
 Convênios: BANCO DO BRASIL, CABERJ E PATRONAL

### DR. LUCIANO N. RAMALHO JR.

**Clínica de Olhos**  
 DIARIAMENTE, DAS 2 A 6ª FEIRA,  
 DAS 9 AS 12 E DAS 15 AS 18 HS.  
 Rua Otávio Tarquino, 59 — sala 202 —  
 Edifício Tenka — Tel. 767-7521

### DR. NYLSON NOGUEIRA

CRO/RJ 2040  
**CIRURGIÃO DENTISTA**  
 Cirurgia — Prótese Fixa e Móvel  
 HORÁRIO: 2as, 4as e 6as, DAS 8 AS 12 HORAS  
 TRAV. ALMERINDA LUCAS DE AZEREDO, 11 —  
 SALA 710 — TEL.: 767-2117 — NOVA IGUAÇU — RJ.

### PNEUMOLOGIA (Doenças do Pulmão)

**DR. JORGE TOGI**  
 3a. e 5a. — Horário marcar pelo tel. 767-2035

### FONOAUDIÓLOGA

**THEREZINHA HERMIDA PINHEIRO**  
 Consultas: 2a. e 5a.-feira, das 13 às 19 horas  
 Convênio: Ministério da Aeronáutica

### PSICÓLOGA

**CONCEIÇÃO CORRÊA DAS CHAGAS**  
 Quarta e sexta — das 13 às 18 horas  
 Av. Marechal Floriano Peixoto, 2.198 — Sala 508  
 Tel. 767-0396

**CLÍNICA E CIRURGIA DOS OLHOS**  
 CIRURGIA OCULAR — FACOEMULSIFICAÇÃO  
 CIRURGIA DA CATARATA COM IMPLANTE  
 INTRA OCULAR

### DR. AFONSO FATORELLI

Rua Gal. Rocca, 778 — Salas 806/9  
 Tels. 268-2841 e 268-5777 — Tijuca-RJ  
 (Atendimento com hora marcada)

### DR. ALBERTO ERASMI PILOTO

**GINECOLOGIA E CITOPATOLOGIA**  
**PREVENÇÃO DO CÂNCER**  
 Tratamento das Enfermidades do Aparelho Genital  
 Feminino  
 Atendimento com hora marcada. Diariamente, das 15  
 às 19 horas  
 Rua Onix n.º 7, Sobrado — Mesquita  
 Telefones: 796-1246 e 767-1158

### SHEILA MARIA MARINHO PEREIRA

(CIRURGIÃ DENTISTA)  
 CONSULTÓRIO — Rua Otávio Tarquino, 74 - Apt.º 601  
 Edifício Mercanbank  
 Hora marcada — Tel. 757-3980

### 25 anos

- TRADIÇÃO E QUALIDADE ABSOLUTA EM:  
**SCHOLL COSMETIC PEDICURE**
- Artigos dentários, médicos, cirúrgicos, ortopédicos e similares  
 Botas e palmilhas p/ pés planos — Cadelras de rodas e muletas  
 Cintas especiais p/ operados e beleza  
 Mel puro da fazenda

**DENTAL CIRÚRGICA NOVA ESPERANÇA LTDA.**  
 Av. Marechal Floriano Peixoto, 2.166 — N. Iguaçu—RJ  
 Tel.: 767-7746 — FAX: 6206

### Ouvidos Nariz Garganta

**CLÍNICA DE OTORRINO L.E. NOVA IGUAÇU**  
 Tel.: 768-0313  
 DRS. AVELINO OTTONI  
 CARLOS RAMOS  
 DONALDO PELISSO  
 PEDRO SANTTY  
 Horário: 2ª a 6ª das 9,00 às 19,30h  
 Sáb.: 9,00 às 12,00 h  
 Rua Bernardino Mello, 2429  
 Convênios: UNIMED, PATRONAL, GOLDEN CROSS,  
 BANCO DO BRASIL, PETROBRAS, TELERJ,  
 CABERJ, BNH, FUNCEF, BEMGE, ARSA, EMBRATEL



**UNIMED NOVA IGUAÇU**

### SISTEMA NACIONAL DE SAÚDE

— Assistência Médica em Consultório particular  
 — Contratos Coletivos e Individuais  
 — Exames e Internações  
**RUA CORONEL FRANCISCO SOARES 46 - SALA 112**  
**TEL.: 767-0293**



**Últimos lançamentos em óculos nacionais e importados**

DISTRIBUIDOR EXCLUSIVO NA BARRADA DOS AFAMADOS APARELHOS PARA SURDEZ SIEMENS  
 Rua Otávio Tarquino, 43  
 Tel. 767-8073-N. Iguaçu-RJ

### CONSIST - CONTABILIDADE E SISTEMA LTDA

**ASSESSORAMENTO - CONTABILIDADE CONSULTORIA - QUESTÕES FISCAIS ESPECIALIZADA EM:**  
 a - Imposto de Renda sobre atividades imobiliárias de Pessoas Físicas.  
 b - Contabilidade de Empresas de Compra e Venda, Incorporação, Lotamentos e construção de Imóveis.  
 c - Sociedade em conta de Participação nas Operações Imobiliárias.  
 d - Contabilidade de Empresas Construtoras de Obras por Empreitada e Administração.  
 Diretores responsáveis:  
**MAURO REGO e JOSÉ SIMÕES (JERR)**  
 Rua Bernardino de Melo, n.º 1829, S/25 e 27 — Centro  
 Nova Iguaçu — RJ — Tel.: 767-0413



Travessa Irene n.º 9

**Loção CAMELIA do BRASIL**  
 Elimina os cabelos brancos a despeito da idade e a subarria  
 NÃO É TINTURA  
 FLORÂMBEL MERO SEGURO A SERVIÇO DE SUA BELEZA

### Serviço Odontológico Especializado

**DR. IVAN FONSECA**  
 ESPECIALIDADES ODONTOLÓGICAS  
 CRO/RJ — N.º 24 CGC N.º 28711527/001 CFO N.º 37  
 DIARIAMENTE, DAS 8 AS 19 HORAS — RUA NELSON RAMOS, 721 —  
 767-7746 e 767-947 — N.º VA IGUAÇU — EST.º DO DO

- CORFA
- MONTEPIO DA FAMÍLIA
- PATRONAL INPS
- FÁTIMA EMPRESARIAL
- INCRA
- UNIMED
- RIO CLÍNICAS

### CIRURGIA PLÁSTICA CIRURGIA ESTÉTICA & REPARADORA

**Dr. JOSÉ MARIA DE AZEVEDO**  
 Rua Francisca Melo, 74 — Nova Iguaçu RJ — Tel.: 767-7543

TERÇA-FEIRA E QUINTA-FEIRA,  
 DAS 17:00 AS 19:00 HORAS.

Ex-presidente de Associação...  
 considera ilegal seu afastamento

Cabucu será elevado à comarca de 7º Distrito de Nova Iguaçu

800 milhões do ICM se saneamento e limpeza

ELMAR TRANSPORTES E TURISMO  
 VALÇAS TURISMO E TRANSPORTES

EXCURSÕES • TURISMO • TRANSPORTE  
 Rua Gal. 135 — Km 19 — Rodovia Presidente Dutra  
 Nova Iguaçu — RJ — Tel.: 767-2578 e 767-2579  
 ESTADO DO RIO DE JANEIRO

ESTADO DO RIO DE JANEIRO



## Ex-presidente de Associação de Bairro considera ilegal seu afastamento

A atual direção da Associação dos Amigos dos Bairros do Grande Rio, naquele conjunto na Rua Maria Amélia, 404 em Rocha Sobrinha, afastou de cargos e funções o ex-presidente Daniel de Azevedo Wilson Antunes Pereira, no prazo de três ou seis meses, sob a justificativa de andar "sendo certos tipos de pronomes jurídicos". Sentindo-se injustiçado com esta decisão, o Sr. Wilson argumenta que a iniciativa de afastá-lo que poderia ser tomada em um "reunido informal", já que uma reunião com esse fim teria que ter caráter oficial, revestida das formalidades indispensáveis a sua validade jurídica.

O Sr. Wilson Antunes Pereira disse que a informalidade da reunião, ao misturar membros de conselhos diferentes e, consequentemente, com atribuições também diferentes não se referenda esta decisão final, foi tomada informalmente, quando se impunha uma representação, firmada por associados, ao órgão da Associação, arrolando as infrações alegadas. Além disso, a Direção da entidade não lhe ofereceu defesa, ferindo um sagrado direito da praxe judiciária, esclarecendo objetivamente o objeto da acusação. Ele acrescenta que a decisão não tem qualquer apoio estatutário. «Não há nos estatutos referência à cassação de

direitos eletivos, arremedo sandonista do AIS que o próprio regime já aboliu. Quanto ao fato de se acusar-me de andar fazendo certos pronunciamentos é necessário que se diga que pronunciamentos são estes e de que forma os mesmos podem ser vistos como infrações», concluiu Wilson Pereira.

A Associação dos Amigos do Bairro Grande Rio está convocando todos os seus associados para participarem da Assembleia Geral Extraordinária, a realizar-se no próximo domingo, dia 10, às 16h, no Grupo Escolar Presidente Castelo Branco, em Rocha Sobrinha.

## Coordenador diz que tem apreço pelos fiscais

Com o objetivo de esclarecer ainda mais informações prestadas ao programa "Em Destaque", coordenado pelo jornalista Ismael Lopes no Rádio Solimões, o Sr. João Batista de Oliveira — atualmente lotado junto ao gabinete do Prefeito Paulo Leone na função de coordenador do setor de fiscalização da Prefeitura — enviou, no último dia 29 (quarta-feira), carta ao CL contendo observações sobre a notícia veiculada na edição passada deste semanário sob o título "FEIRANTES TERÃO CARNÊS PARA PAGAR TAXA DE PERMANÊNCIA, cuja íntegra é a seguinte:

«Tendo em vista nota publicada por este semanário e que envolve o meu nome, como tendo feito declarações sob o título "CADASTRAMENTO DE FEIRAS LIVRES", venho, através desta, solicitar seja inserida esta nota no mesmo espaço e página nos termos a Lei de Imprensa.

Nesta oportunidade quero declarar de público o apreço que tenho pela equipe de fiscais que comigo tem trabalhado, sob minha coordenação e responsabilidade, no cadastramento das feiras e a consequente instituição do carnê. E isto já o fiz, em outra feita, quando da apresentação, junto com meu companheiro, e também coordenador, TRISTÃO BRAGA, do relatório sobre nossa atividade, entregue sexta-feira última, no dia 24/06/83, ao Exmo. Sr. Prefeito DR. PAULO LEONE».

## Cabuçu será elevado à condição de 7º Distrito de Nova Iguaçu

As localidades de Cabucu, Marapicu, Lagoinha e parte da Região dos Prados Verdes, por distarem das sedes do 1.º e 2.º Distritos aproximadamente 10 quilômetros, jamais tiveram, por parte dos administradores municipais, investimentos capazes de proporcionar a esta região um desenvolvimento adequado e merecido, capaz de integrá-la integralmente ao Município.

A frase foi tirada de um projeto para a criação do 7.º Distrito em Nova Iguaçu, que será denominado Distrito de Cabucu. Em visita realizada àquela localidade, no domingo passado, o Prefeito Paulo Leone, reconheceu como válido o propósito de que aqueles moradores, disse que o projeto oficial já foi elaborado e será reconhecido tão

logo sejam realizadas as conferências das plantas, referentes aos limites geográficos. Leone lembrou, ainda, que as localidades de Austin, Engenheiro Pedreira, Lote XV e Miguel Couto também fazem parte de um estudo que, a curto prazo, pretende elevá-las à categoria de Distrito, a exemplo de Cabucu, que provavelmente se tornará a 7.ª unidade distrital do Município de Nova Iguaçu.

Através de um documento distribuído à imprensa e anterior à visita do Prefeito, a Sociedade Amigos de Cabucu e Adjacências adianta que o 7.º Distrito com uma extensão territorial de 111 Km<sup>2</sup>, pela sua natureza e situação geográfica permitirá a instalação de pequenas indústrias, a expansão do comércio, a

preservação mais efetiva de uma reserva ecológica já existente (Fazenda de Cabucu), além de contar com uma reserva agrícola para o plantio de hortigranjeiros e uma disponibilidade em potencial de 8 mil lotes residenciais, localizados em loteamentos já aprovados.

O documento assinala também, a topografia da região, «o clima ameno», sua localização geográfica — estratégica no que diz respeito à sua proximidade com a antiga Rodovia Rio São Paulo e Avenida Brasil, com a Estação de Tratamento d'Água do Rio Guandu —, gozando ainda da existência de inúmeras nascentes, cursos d'água e canais, que lhe permitem um serviço de drenagem e saneamento quase natural».

## 800 milhões do ICM serão para saneamento e limpeza urbana

Em um encontro mantido com o Governador Leonel Brizola, no início desta semana, o Prefeito Paulo Leone foi autorizado a entrar em contato com a Secretaria Estadual de Fazenda, a fim de receber 800 milhões, referentes ao Imposto Sobre Circulação de Mercadorias (ICM) — recolhido ao Município pelo Estado, referente ao período de janeiro a outubro do ano passado. A quantia será destinada de forma parcelada, em quatro parcelas de 200 mil cruzeiros, a partir de julho.

**PRORRIDADES**  
Segundo o Prefeito Paulo Leone, 50% desse dinheiro será aplicado na aquisição de veículos, que comporão a frota de caminhões, responsáveis pela limpeza urbana do Município. A outra metade será utilizada em gastos com saneamento público e, segundo promessa do Governador, afirmou Leone, «o equipamento será fornecido pelo Estado, dando prosseguimento à campanha denominada "As Águas vão rolar».

As prioridades, nesse caso já foram definidas. Inicialmente, disse o Prefeito, o tra-

balho de saneamento e limpeza de rios e valões será realizado no Jardim Gláucia, em Cabucu e Engenheiro Pedreira, pois na opinião da administração municipal, estas três localidades são as mais sofridas: «bastou que chovesse um pouco durante a semana para que Cabucu, Engenheiro Pedreira — situação entre montanhas, sem condições geográficas no perfeito escoamento das águas e do esgoto — e o Jardim Gláucia — onde o terreno é muito baixo e as enchentes são frequentes — se transformassem em um exemplo típico de calamidade pública».

## Pérolas aos porcos

(Margaritas ante porcum)

Ney Alberto

«Porque nenhuma coisa há oculta, que não vinha a descobri-la; e nenhuma há escondida, que não venha a saber-se. Porque as coisas que disestes háis revais, as claras serão ditas, e o que falastes ao ouvido no gabinete, será apregoado sobre os telhados».

(de Jesus, in «Evangelho de São Lucas»)

### SALÁRIO EDUCAÇÃO

Diziam os antigos juristas: «Que os grandes benefícios não sejam feitos aqueles que os não reconhecem». Dizia o povo: «Não se deve gastar sebonete com asnos».

A querida Professora Eryl Jorge El-Huack, virou nome de «escolas» (?).

A querida Professora Maria Thereza Simão Ladeira, também.

Duas «escolas» (?), entre as muitas (cerca de duzentas) espeluncas, autorizadas pelo CREC, durante o período prefeitoral.

É a explosão do escândalo do Salário-Educação. Noviguacu ganha, disparando, mais uma taça. É o troféu fantasma (que vai ser entregue, qualquer noite, nas sofisticadas «casas noturnas», de preferência, às margens da Rodovia).

A corrupção e os corruptos não respeitam nada. Nem o passado, nem o presente, nem o futuro.

Os canalhas não respeitam nem os parentes, nem os mortos, nem os vivos.

Noviguacu fede!

**PINHAS DA CATEDRAL**  
A descaracterização da Igreja de Santo Antonio ainda não cessou.

Pinhas (de ferro) da grade foram arrancadas para a armação de tablado.

Aguardamos a recolocação.

**MONOPOLIO DA MORTE**  
«Quase esticou a canela... Não funga, não sente mais, O papa-defunto apela. Tarado pelo que faz, Enquanto o pobre estrebucha, O cobra cobra na bucha. Nem morrer, se morre em paz. (do folheto: «Em Nova Iguaçu Depois da Temperada Vem a Lamberca»/Ney/1979)

**POEMA DA SEMANA**  
Um grande amigo me pede (que eu responda na surdina):  
— Por que Noviguacu fede?  
E se é nossa, a fedentina?  
Respondo quase assustado:  
— corrupção intestina!  
Pro fedor minimizar (para melhor resultado), proposta vou colocar: precisamos apoiar um Programa Pró-Latrina!

Sujeira pra todo lado: desfalques, corrupção, tem «fantasma-funcionário», «bolsas d'intermediário» no Salário-Educação.

Uns... Não dão. Outros... Dão sorte. E se escapar do esquadrão, todos não se livrarão do «Monopólio da Morte».

Papa-defunto fatura nas barbas da Prefeitura: cova, urna, caixão, dor. Dizem que é coisa de «santo» E que dá lucro e mais pranto... No manto — «São Salvador»!

No Governo, nestes anos... E bem por cima dos panos, o arbítrio deu seu nó.

E como você me pede, aí vai pouquinho só: Porque Noviguacu fede!

## Cinema



**CINE CENTER I** — «O Cangaceiro Trapalhão». Comédia, com Renato Aragão, Dedê Santana, Mussum e Zaccarias. Censura livre. Horário: 13h40m, 15h30m, 17h20m e 21h. Av. Mal. Floriano Peixoto, 1480-sobreloja.

**CINE CENTER II** — «Ciao, Amor». Filme brasileiro, com Antonio Fagundes e Angella Muniz. Censura: 18 anos. Horário: 13h40m, 15h30m, 17h20m, 19h10m e 21h.

**CINE VERDE** — «Inocência». Filme brasileiro, com Edison Colulari e Fernanda Torres. Censura livre. Horário: 12h30, 14h30m, 18h30m e 20h30m. Em cartaz até o próximo domingo, dia 10 de julho. Praça da Liberdade. Tel.: 767-7264.

**CINE IGUAÇU** — «Geovana e Manuela». Filme italiano, com Jerry Buchanan e Paola Montenegro. Censura: 18 anos. Horário: 14h, 17h50m e 21h. No mesmo programa: «Shao-lin, o mag-nífico», com Shen Kuang e Shen Hing. Censura: 18 anos. Horário: 15h50 e 19h30m.

**ELMAR TRANSPORTES E TURISMO LIMITADA**  
VALÇAS TURISMO E TRANSPORTES LTDA.



EXCURSOES \* TURISMO \* TRANSPORTES INDUSTRIAIS  
Rua Bahia, 135 — Km 19 — Rodovia Presidente Dutra — Posse  
Telefones: PBX - 767-2576 e 767-2577  
NOVA IGUAÇU — ESTADO DO RIO DE JANEIRO

**VENDO VOLKS 77**

Todo equipado. Estado de novo. Tratar pelo tel. 767-7507 (1-3)

**Parque dos Brinquedos**  
(Praça da Liberdade, 84)

**Lojas Parque**  
(Praça da Liberdade, 38)

**BRINQUEDOS NACIONAIS E ESTRAN-GEIROS — PAPELARIA — ARTIGOS PARA PRESENTES**  
FONES: 767-7272 e 767-7849

**Pedra britada e derivados**



Extração:  
Av. Abílio A. Távora, n° 157

Escritório Central:  
Av. Abílio A. Távora, n° 3793

PABX — 767-6116

**Médico**  
SERVIÇO

**DRA. ROSA MARIA FACURI RAPHAEL (PSICÓLOGA)**  
PSICODIAGNÓSTICO E PSICOTERAPIA  
ORIENTAÇÃO DE GESTANTES E TERAPIA DE PAI  
Hora marcada pelo tel. 767-6882 — de 9h a 18h  
das 18h às 20h nos  
Convênios: BANCO DO BRASIL, CABEJÉ E PARANÁ

**DR. LUCIANO N. RAMALHO JR.**  
Clínica de Olhos  
DIARIAMENTE, DAS 2 A 6 TERÇA  
DAS 9 ÀS 12 E DAS 15 ÀS 18 HS  
Rua Otávio Tarquínio, 59 — sala 202 —  
Edifício Tanka — Tel. 767-2321

**DR. NYLSON NOGUEIRA**  
CRO/RJ 2040  
CIRURGIÃO DENTISTA  
Cirurgia — Prótese Fixa e Móvel  
HORÁRIO: 2as, 4as e 6as, DAS 8 ÀS 12 HORAS

**TRAV. ALMERINDA LUCAS DE AZEREDO, 11 -  
TEL. 710 - TEL.: 767-2117 - NOVA IGUAÇU - RJ**

**Últimos lançamentos em óculos nacionais e importados**  
DISTRIBUIDOR EXCLUSIVO NA BARRADA DOS AFAMADOS APARELHOS PARA SURDEZ SIEMENS  
Rua Otávio Tarquínio, 59 - Tel. 767-2117

**Ótica Ponte**

**CONSIST - CONTABILIDADE E SISTEMA LTDA.**  
ASSESSORAMENTO - CONTABILIDADE CONSULTORIA - QUESTÕES FISCAIS ESPECIALIZADA EM:  
a - Imposto de Renda sobre atividades imobiliárias de Pessoas Físicas.  
b - Contabilidade de Empresas de Compra e Venda Incorporação, Loteamentos e construção de bairros.  
c - Sociedade em conta de Participação nas Operações Imobiliárias.  
d - Contabilidade e Administração.  
por Empregados e Administradores.  
Diretores responsáveis:  
**MAURO BEGO** e **JOSE SIBRES**  
Rua Bernardino de Melo, n.º 1829, 8.º andar e 2.º andar  
Nova Iguaçu - RJ - Tel. 767-7819

**kako's**  
Travessa Irene n.º 1

**Loção CAMELIA do BRASIL**  
Bela e refrescante  
CAMELIA do BRASIL  
100% NATURAL





## CLASSIFICADOS

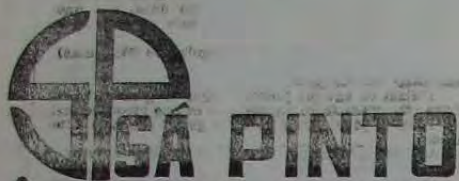

**EMPREENDEIMENTOS IMOBILIÁRIOS LTDA.**

AV. MAL FLORIANO PEIXOTO, 1.636 - Centro - Telefones: 767-8436 - 767-3711 - 767-4631 - 767-9341

### VENDE-SE

Passeio o melhor ponto de Nova Iguaçu, servindo para qualquer ramo de negócio - Contrato comercial 40.600 pessoas diárias na porta SP 0035 - 767-8036 - 767-4631

SÍTIO ao lado da Coca-Cola, Casa colonial c/4 quartos, salão, copa, cozinha, 2 banheiros social, lavanderia casa para caseiro. Todo plantado

**APARTAMENTO** - Você que procura um bom Apartamento procure a S.A. Pinto. Temos os melhores Apartamentos, tanto do lado nobre como também, do lado comercial. Tratar 767-3036 - 767-4631 - S.P.A.P. - 0013.

Casa - Rua Santa Inês mont. ótima residência estilo colonial c/ 4 quartos, sendo 1 suite, 2 salas, copa, cozinha, jardim de inverno, 2 banheiros.

ros, área e garagem e dep. de empregadas. Tratar telefones: 767-3036 - 767-4631 - S.P.C. 0128.

**VENDE** - casa Jacatrepagua c/3 qtos. sendo 1 suite, sala, copa, cozinha, banheiro social, dep. de empregada área, garagem e jardim. Localização excelente - Suíça carioca. Tratar tel. 767-3036/4631.

**VENDE** - terreno K. 11 - Rua Jorge Alberto todo aterrad. local mais nobre do bairro. Tratar tel. 767-3036/4631.

**VENDE** - casa Rua Rita Gonçalves precisa de uma reforma. C/ 2 qtos., sala, coz., banheiro e área. Tratar tel. 767-3036/4631.

**CARTÓRIO DO 11.º OFÍCIO**  
**Darcilio Ayres Raunheitti**  
 TABELAÇÃO E ESCRITÓRIO  
 ESCRITURAS - CONTRATOS - FIRMAS - INVENTÁRIOS  
 Rua Getúlio Vargas, 56 - Tel. 767-5510 - N. Iguaçu

**ORJUCO - MORETTI**  
**CONTABILIDADE**  
 Legalização de Firmas, Escrituras Fiscais e Comerciais, Imposto de Renda Física e Jurídica e demais serviços contábeis.  
 O bom senso na escolha  
 Av. Gov. Amador Peixoto, 373 - S/224  
 Tel. 767-8000 - Nova Iguaçu - Estação do Iguá

**OTICA ALEMA**  
 \* óculos modernos  
 \* concertos  
 \* oficina própria  
 \* serviço rápido  
 AVIAMOS RECETAS PARA O MESMO DIA  
 Rua Otávio Tarquino, 61 - Nova Iguaçu

**FAROL DAS TINTAS**  
 Vende-se sempre por menos  
 TUDO PARA PINTURAS  
 Rua Quintino Bocayuva, 53/55 - Tels. 767-8384 e 767-8388 - Nova Iguaçu - RJ

**Auto Viação**  
**Vera Cruz Ltda.**  
 ESTRADA RETIRO DA IMPRENSA 2325  
 NOVA IGUAÇU - ESTADO DO RIO.

**IMOBILIÁRIA E ADMINISTRADORA**  
**MELLO LTDA.**  
 - Administração de Bens -  
 Compra e venda de imóveis e terrenos  
 Av. Gov. Amador Peixoto, 427 - seb. 233  
 Tel. 767-0184 - Nova Iguaçu - RJ

**FUNERÁRIA SÃO SALVADOR LTDA.**  
 - MATRIZ -  
 Rua Dom Walmor, 179 - Nova Iguaçu - RJ  
 Tels. 767-0529 e 767-0124  
 - CONVENIOS -  
 INPS, IPASE, Polícia Militar, Corpo de Bombeiros, Casas da Banha, Petrobrás, Ministério dos Transportes, Compactor, Pedreira Vigné S.A. e Ministério do Exército  
 Concessionária dos serviços funerários e administração dos cemitérios públicos de Nova Iguaçu

**Óticas JOIA**  
 óculos modernos  
 concertos serviço rápido  
 oficina própria  
 AVIAMOS RECETAS PARA O MESMO DIA  
 Rua Quintino Bocayuva, 43 - Fone 2513 - Nova Iguaçu

**CONTABILIDADE NELSON BORNIER LTDA.**  
 Organização de Empresas - Assistência Fiscal e Comercial - Balanços etc.  
 Escritório: Rua Prof. Venina Correia Torres nº 230 - 16º andar  
 (SEDE PRÓPRIA)  
 Tels. 767-1747 - 767-7621 - Nova Iguaçu - RJ

**Célio Pinto Pereira**  
 despachante oficial  
 Rua Dr. Aluísio Pimenta de Moraes, 602, Nova Iguaçu - RJ  
 LICENÇA DE CONSTRUÇÃO, LEGALIZAÇÕES JUNTO A PREFEITURA E CARTÓRIOS. DOC. PARA ESCRITURAS.

**KAKO'S**  
 Travessa Ireue n. 9

**Piscinas Porto Rico**  
 Bombas - Filtros - Aspiradores - Escadas - Iluminação  
 Assistência técnica permanente  
**PISCINAS PORTO RICO** em concreto e fibra  
 Orgamento sem compromisso  
 Construção - Projetos - Montagens - Instalação em geral  
 Faça-nos uma visita ou solicite nosso representante  
 AV. NILO PECANHA, 1167 - TEL. 768-0121  
 NOVA IGUAÇU - RJ

**Roberto Cabral - SEGUROS**  
 TRADIÇÃO DESDE 1937 - SUSEP 10.472  
**SEGURO DE EMPRESAS E PESSOAS**  
 ESC. AV. GOVERNADOR AMARAL PEIXOTO, 427 - SOBRELHOAS 210/212 - TELEFONE: 767-3514  
 NOVA IGUAÇU - RJ

Leia e assine o **Correio da Lavoura**

**ótica ramoca**  
 Aparelhos auditivos  
 Lentes de contato  
 Tudo sobre VARILUX  
 Concertos em geral  
 Filmes e Revelações  
 RUA OTÁVIO TARQUINO, 182  
 TEL: 767-8932  
 N. IGUAÇU - CENTRO

**HELIO CORREDEIRA, SEBASTIÃO CORREDEIRA E ROBERTO CORREDEIRA**  
 (ADVOGADOS)  
 Causas Cíveis, Criminaes e Trabalhistas - Administração de Imóveis  
 Rua Onix, 53 - loja - tel. 796-2781 - Mesquita

**IMPRESSOS EM GERAL**  
**São Sebastião**  
 TIPOGRAFIA  
 Rua Bernardino de Melo, 2175/77 - Tel. 767-7237

**PEDRA BRITADA E PÓ DE PEDRA**  
**PEDREIRA VIGNÉ S.A.**  
 Telefone - -PABX 767-4117 - TELEX 021 32334

**Próximas atrações**

**Prêmio MIZADE**

Um prêmio em dinheiro para todos os leitores do Correio da Lavoura que preencherem o formulário e enviarem para a: Editora do Correio da Lavoura, Rua Santa Inês, 1636, Centro, Nova Iguaçu, RJ.

**Arbet, clarião, Brasília e George**

Um prêmio em dinheiro para todos os leitores do Correio da Lavoura que preencherem o formulário e enviarem para a: Editora do Correio da Lavoura, Rua Santa Inês, 1636, Centro, Nova Iguaçu, RJ.

**Sucesso em altos vôos**

A partida dos quatro horas da manhã (a festa continua amanhã) às 11 horas, conforme anúncio.

**Piscinas Porto Rico**

Bombas - Filtros - Aspiradores - Escadas - Iluminação

**Roberto Cabral - SEGUROS**

TRADIÇÃO DESDE 1937 - SUSEP 10.472

**SEGURO DE EMPRESAS E PESSOAS**

ESC. AV. GOVERNADOR AMARAL PEIXOTO, 427 - SOBRELHOAS 210/212 - TELEFONE: 767-3514

**Leia e assine o Correio da Lavoura**





## Rio Informal

### AMIZADE

Um imenso cartão, assinado pelos colunáveis, foi entregue no final da festa. Nele, além de todos os nomes importantes, estava escrito assim: «Conte sua idade pelos amigos, não pelos anos. E aqui estamos reunidos para transmitir-lhe toda a nossa amizade e paz, pelo dia de hoje». Lindo, não?

Giça Nascimento, Carlos Nobre, da Rádio Bandeirantes, Fernando Moreno, Eloy, o que comanda o super-programa da Rádio Mundial todas as tardes, ele foi com o famoso «Peixinho», o que dá as dicas jovens na emissora.

Daniel de Jesus foi com Borba, ficaram no grupo de Jamile e Jane de Alcântara, Miriam, Marco Antonio e Maria Esther Giehl. Já Natália e Lauro ficaram com o grupo de Concebida e José Alcântara, Marcelo Gomes, Fernando Alcântara, Shirley Merlin.

Henilda de Almeida Gomes, entre meus convidados, assim como a Paula Maciel com o irmão Izahul Barros, a Lenilce Luna com um grupo especial, o Jaime Trigueiro com a Vânia Alberto e o Rodrigo Esteves, Valéria Alberto, Marcelo Borghi, Léo Monteiro de Barros.

Iracema Moura foi de blusa bordada em paetês, azul elarinho. «Fechou».

Clóvis Schneider, a quem devo muito desta badalada toda no Rio, esteve presente desde o começo da festa. Com ele um grupo jovem onde estavam o Geraldo Carneiro com linda gata, a Bebel (Bebel Modelos) e mais e mais.

Glorinha Drummond de Sued mandou flores, quem as trouxe foi a sobrinha Mary e seu marido.

Quem sacoteou na pista iluminada foi o Jairo Damaso. Deu um show de dança!

### Desfile de personalidades

Um desfile de celebridades da alta roda: Rosie Archer, Gilda e Didu de Souza Campos (ela de azul elarinho, um luxo), Lucy e José Sá Peixoto, Chiquinho Basilio escutando a Pia Nascimento, Gisela (de negro) e George Barréne, de quem ganhei outro presente (foam tatts, que duas pessoas precisaram carregar tudo no carro para levar embora para minha casa, tamanho número que recebi), Lourdes Archer de Mello no grupo de Dauri Herdsfield, que foi com o filho, Reginaldo com uma das mesas mais chiques: Ruy Mello Teixeira, Daise Duque (decote generoso...), Eleonora e Claudio Rabello, Lourdes Vivacqua (gripada, mas mesmo assim não faltou), Yone Almeida, Denizário Alves, da sociedade de Salvador, Helô Amado (de negro e branco, uma graça!), Ligia e Rogério Carrato.

E mais: Teresa e Elmo Carvalho, do soquete baiano, Sônia e Luís Fernando Santos Reis (adorei o presente com a griffe Halston, um cinto de veludo), Lydia Ferrari, Gracinha e Jacques Salles de Soroa, Maria José Kelly (que foi de estilo chinês e com a filhota Maria Clara Kelly) e Moacir Deriquem.

Reynaldo Loy apareceu para os abraços, não demorou muito. Jehovah de Arruda Câmara no grupo de Robertinha Braga, Lúcia Cruz Lima, Sônia Garcia Rosa, Cléo do Amaral Foutoura.

O sempre Delon, da Heublein do Brasil, deu rápida passada pela festa, valeu! E a Marli Pinel estava linda, modelito de veludo, «arrasou» na pista colorida da casa.

Iracema e Nilson Moura, Amaury Valério, o Carlos Borges Vieira, Chris Rodrigues da Spot Light que estava muito bem acompanhado, a Maristela Mônaco com o Cláudio Alves, Cláudio Neves Moura, que ficou com o grupo da geração colorida, Carlos Neves Moura, Clóvis Schneider fotografando tudo, assim como o Eduardo Santos.

Detalhe importante: foram sete horas ininterruptas de som e festa. Sete horas onde aconteceu um vaivém constante, pessoas chegando e saindo. Uma loucura!

### COLUNÁVEIS & BADALÁVEIS

Pedro Margotto telefonou de Brasília. Não pôde viajar em tempo até o Rio, está fazendo uma temporada na Capital Federal, com a nova técnica chamada «Colágeno» um produto caríssimo, japonês, que substituiu a plástica. Mas disso eu falo depois. Ruy Mello Teixeira chegou «voando». Explico: ele embarcou na tarde de terça-feira para São Paulo, foi assistir a um casamento, mas voltou em tempo pela ponte aérea. Recebi vários telegramas, um deles de Ricardo e Gisela Amaral, atenciosos como sempre. Também Isabel Cristina e César Ramos Filho mandaram um telegrama para mim: «Impossibilitados comparecimento sua festa enviamos ao amigo sinceras felicitações aniversário. Abraços Isabel Cristina e César Ramos Filho. Bebel, vocês sabem, é filha do Ibrahim Sued. Ela está em ritmo de egonha, barriguita acentuada, uma graça!

### GRANDE NOITADA

Aparecida Furtado Nunes comandou outro grupo, com ela a Rose Ramos Horta, a Maria América Silva e seu boy-friend, o Francisco Marsons. O coiffeur Roger Renan deu o a da graça, veio envolto em um imenso casaco de peles. Nelly Ferrari, a bonita Vera Vaz de Barros, Lucinha e Rivaldo Vieira, adotaram a noitada que teve todo o esquema sob rigoroso controle dos maitres Adão e Leal. Eloy Pacheco, um dos gerentes da Bella Blu Leblon, colaborou para que tudo funcionasse a mil. Foram consumidas 6 caixas de champã, sendo quatro delas Bruttage, duas caixas de whisky, 6 de vinho branco Liebfrau milch e Forester, claro, vinhos brancos. O vinho tinto mais consumido foi o Kalsburg, uma delícia. Vodka e Gin saíram em grande quantidade.

### ROTAÇÃO

Rosie Archer organizou com Helô Amado, Ligia Carrato, Gracinha Salles, Adalgiza Tereskin e Sugly Stam, libéty, uma lista de presentes para o colunista. Adorei, confesso! A festa «Estão Voltando as Flores», minha próxima promoção no Grande Rio, tem data marcada. Vai acontecer no dia 26 de setembro, na Rodéio. No esquema, um super show, talvez um pequeno desfile de modas, jantar à luz de velas (of course!) e depois baile como nos bons tempos. O convite já tem preço estabelecido, 6 mil por pessoa... Esta semana fui conhecer a nova pizzeria do grupo Marolli Martinez, Baltazar Fiuza Peres, Albano Soares (entre outros) em Icarai. Uma obra maravilhosa, dois andares. Fica em frente à praia. Salões imensos e lindos. Decorei sensacional. Bom gosto nos mínimos detalhes. Almocei com Manolli e Baltazar e com um grupo de empresários da Niterói. No dia, assuntos do momento e, naturalmente, a obra que eles estão construindo e que leva a assinatura do engenheiro Henrique Reina... Quem foi levar um abraço na minha festa foi o Roberto Tardin. Ele me contava que o café e o açúcar, além de produtos manufaturados devem render mais de sete bilhões de dólares em exportações este ano para as brasileiras plagas. Roberto circula em Brasília, dia sim, dia não, e viaja pelo mundo sempre e sempre... De São Paulo, o Carlos Maurício Ostronoff me telefonou, não pôde vir. Perguntei: como vai o atual governo paulista, ele me respondeu correndo: «É um governo movido a álcool». Essa definição foi dada pelos funcionários de Franco Monteiro, porque eles não tiveram até hoje nenhum reajuste salarial... Fiquei sabendo também que os cigarros Belmont, da Souza Cruz, já cobrem 90% do mercado nacional. Acredita-se que, já este início de julho, será a oitava marca do ranking nacional, imediatamente após os cigarros Plaza e Cassino...

### TOQUES DA FESTA

Durante a festa top da CIRCUS, fiquei sabendo que, depois de Mimã Garas, será a vez do Rio ter a cerveja KAISER, cuja fabricação será em Nova Iguaçu, em sociedade de quatro diferentes fabricantes de Coca-Cola e a própria multinacional... Myriam Somma e Felipe vão lançar a nova collection de sua griffe, muito logo. Tudo em modelitos jeans, que tem sido o forte da estação. Quem me falou muito da Myriam foi a Helô Amado, elas são grandes amigas... Clóvis Miquelotti embarca para a Europa, fins de julho... Fiquei sabendo «ausa» que a futura Festa de Anísato vai funcionar naquele terreno comprido entre a Orlado Tardino e a Nilo Peçanha. Uma medida acertada do Prefeito Paulo Leone, que veio para mostrar trabalho e garra. Estou acompanhando o ritmo intenso da gestão Leone, falei isso outro dia para a Primeira Dama D. Vera... Orlando Césa e Luis Monteiro, da Fábrica de Bebidas Piranguinha enviam para minha festa muitos litros de bebida. Eles fabricam, na Rua 13 de maio, 422: conhaque, xaropes, catuaba, aniz, mel, e as gostosas batidas de coco (uma delícia), morango, maracujá e mais e mais... A Cinzano, através de Dely Nobre Cordeira, enviou caixas de vinho, de vodka e de muitas bebidas... A Heublein do Brasil me mandou Champanha Brutige e whisky... A Fábrica de Bebidas Drama (Geraldo Miquelotti) mandou champanha, uma verdadeira delícia. Além, Geraldo sempre colabora com minhas festas. Da Brahma (Pedrinho Nardelli e Paulo Murrillo), muitas caixas de bebidas, foi tudo «deavorado»... e Cema Representações de Bebidas (Noel Magalhães e Frederico Gago) teve a gentileza de enviar vinhos Kastelburg e vodka... Foram doze garçons (seriam dez) mas Chico Recarey achou melhor aumentar o número, dois maitres, três seguranças, a recepcionista Beth, o porteiro Russo, e o Marquinhos.

IRIO A. WESCHENFELDER

## Centro de Educação Integrada

- \* JARDIM DE INFANCIA
- \* PRÉ-ESCOLAR
- \* PRIMEIRO GRAU

Rua Luiza, 19 - Vila São João - Queimados - RJ  
Tels.: 768-0214 e 767-5507



### Próximas atrações

- JULHO
- Dia 2: Sidney Magal
  - Dia 9: Festa Portuguesa, com Antonio Campos e Maria Alcina
  - Dia 16: Chacrinha, chacetes e calouros
- AGOSTO
- Dia 6: Cauby Peixoto.
- RODOVIA PRESIDENTE DUTRA, KM 14  
TELS.: 767-4662 E 767-3982

## A. S. Duarte Ltda.

### Grande Promoção

Financiamento em 24 meses ou em 4 pagamentos mensais sem juros

Azulejos, pisos e material de construção em geral

Av. Gov. Amaral Peixoto, 715/729 - Tels.: 767-7868 e 767-7872

KAKO'S  
Travessa Irene n. 9

### Piscinas Porto Rico

Bombas - Filtros - Aspiradores - Escadas - Iluminação - Assistência técnica permanente  
PISCINAS PORTO RICO em concreto e fibra  
Orçamento sem compromisso - Projetos - Montagens - Construção - Instalação em geral  
Faça-nos uma visita ou solicite nosso representante  
AV. NILO PECANHA, 1167 - TEL. 768-0112 NOVA IGUAÇU - RJ

Roberto Cabral - SEGUROS  
TRADIÇÃO DESDE 1937 - SUCESSO 12 ANOS

SEGURO DE EMPRESAS E PESSOAS  
C. AV. GOVERNADOR AMARAL PEIXOTO, 477 - SOBRELOJAS, 40/218 - TELEFONE: 767-3501 NOVA IGUAÇU - RJ

Leia e assine o Correio da Lavoura

DE PEDRA  
ENES S.A.





### CAMPEONATO PROFISSIONAL DA SEGUNDA DIVISÃO

## Mesquita despediu-se do campeonato segurando a "lanterna"

O Mesquita FC disputou 14 partidas pelo Campeonato Profissional da Segunda Divisão. Neste campeonato importante em termos de projeção, o alvinegro mesquiteiro teve um desempenho indisciplinadamente melancólico, com nove derrotas, três empates e apenas duas vitórias. E de uma campanha negativa como esta o clube acabou recebendo o troféu que faz por merecer. Foi o "lanterna" da competição, absoluto, com um ponto de diferença do seu seguidor, o Rubro de Araruama.

Domingo passado, já com a última posição garantida, o Mesquita conseguiu derrotar o Siderantim no Estádio Waldemar Silva, pela contagem de 3 a 1. Romelito, Hudson e Bira Gomes foram os artilheiros do time vencedor. Apesar de tudo, em virtude do interesse da própria Federação, no sentido de aumentar o número de participantes em suas divisões, tanto o Mesquita como o Rubro (últimos colocados e que nor-

malmente desceriam para a Terceira Divisão) vão participar do Campeonato da Segunda Divisão no próximo ano de 84. Para a Primeira Divisão, subirão o Oleria (campeão) e o Friburguense (vice).

Nos demais jogos realizados pela última rodada do Campeonato Profissional da Segunda Divisão registraram-se os seguintes resultados: Madureira 1 x 1 Oleria, Serano 2 x 0 Rubro e Friburguense 2 x 0 Portuguesa.

### CAMPEONATO PROFISSIONAL DA TERCEIRA DIVISÃO

## Miguel Couto derrota o Tupy e assume a segunda colocação

Com a vitória de 1 a 0 sobre o Tupy, domingo passado, em partida válida pela segunda rodada do retorno do Campeonato Profissional da Terceira Divisão (Chaves Mané Garrincha), o Miguel Couto mantém-se firme no páreo do certame, mesmo porque, com este triunfo, passou a assumir a segunda colocação, com 9 pontos ganhos, ao lado do Tupy e do Tomazinho.

O Hellópolis, que teve uma atuação apagada no primeiro turno, melhorou razoavelmente no segundo turno e está com 3 pontos ganhos. Domingo passado, o Hellópolis, no Beronhão, empatou com o Tomazinho por 3 a 3. O Nacional líder da competição, empatou com o Coelho da Rocha pela contagem de zero a zero. O Nova Cidade, que não jogou na última ro-

dada, vai enfrentar, neste domingo, o time do Hellópolis, em partida a ser disputada em Alvalente. O Miguel Couto vai a São João de Meriti para jogar com o Coelho da Rocha e o Tomazinho. Já em Paracambi vai enfrentar o Tupy, no Estádio Nair Ramalho. Nesta rodada folga o Nacional.

## Seleção iguaçuana derrotou a equipe de juniores de Botafogo

A seleção de Nova Iguaçu, convocada para as comemorações de mais um aniversário de fundação da Liga de Desportos de Nova Iguaçu, derrotou, na tarde do último domingo, a equipe de Juniores do Botafogo FR pela contagem de 2 a 1, em partida realizada no Estádio Augusto Simões por um bom número de torcedores. Foi um jogo bonito, bem movimentado e que se destacou pela disciplina dos jogadores em campo. Zezé e Carlos mar-

caram para a seleção iguaçuana, no primeiro tempo, e no segundo o Botafogo descontou, por intermédio de Luiz Cláudio. O goleiro Luizinho, da seleção, foi o grande nome da partida, fazendo defesas sensacionais. Ubirajara Ferreira foi o árbitro da partida, com boa atuação, tendo a auxiliado nas laterais, os bandeirinhas Cicero Arcanjo e Jocelino Henrique. Na partida preliminar, a seleção B derrotou um combinado de jogadores profissio-

nais organizado por Paulo Henrique, ex-jogador do Flamengo. Na partida principal, a seleção iguaçuana jogou com Luizinho; Luiz Antonio, Cé, Baiano e Zezé Luiz; Bubuca, Zezé e Guto (Edson); Dédo, Lelei (Valmir) e Carlos (Crispim). Técnico: Manoel Robalinho. O Botafogo FR contou com Sanderson; Ricardo, Zezé Roberto, Ze Carlos e Rogério; Ben-Hur (Marquinhos), Luizinho e Leonardo (Ney); Helinho, Luiz Cláudio e Maurílio (Galhardo).

## Ademar Moscoso Inscrição na Federação não agradou

O Campeonato Iguaçuano de Futebol da Primeira Divisão (edição-82), ano do cinquentenário da Liga de Desportos de Nova Iguaçu, não teve o brilhantismo esperado em virtude do elevado número de recursos imputados ao longo da competição, na sua maioria baseados em irregularidades cometidas nas inscrições de jogadores. Para diminuir os problemas neste setor, o Sr. Ubiratan Moreira da Silva, vice-presidente da LDNI, no período em que esteve no exercício da presidência, promoveu a revisão do seu arquivo, no qual descobriu um elevado número de irregularidades. Por outro lado, o diretor de futebol da Primeira Divisão, Sr. Carlos Alberto Madureira, insistiu, para a temporada deste ano, a inscrição do atleta, primeiramente na Federação, e posteriormente na Liga. A medida, embora benéfica, não agradou a todos e o resultado é que para os jogos da Copa da Cidade de Nova Iguaçu, que o diretor da Primeira Divisão resolveu promover isoladamente, apenas três clubes estão em condições de participar do certame: Aliados, Latôni e Quicimados. Os demais estão, inclusive, com outros problemas, além dos referentes às inscrições de jogadores. O Potyguar, por exemplo, está praticamente sem alambrado. O União, o tradicional fantasma da Chantabá, está se preparando, segundo se comenta, para disputar a categoria profissional a partir do ano que vem. (Nota-se: o Potyguar não tem nem o alvará, porque está em exigência). O Volantes está com nova administração. Uns dizem que tiraram o presidente Adorbal Paiva, outros dizem que este pediu demissão. O certo é que Alberto Luiz de Oliveira, o popular "Bêbido", assumiu a presidência. O Ferroviário contratou Rubens Forbes para comandar o seu plantel. Este, quando chegou, dispensou a maioria dos jogadores substituindo-os pelos jogadores que levou do Miguel Couto, onde antes se encontrava como técnico. Agora, no comando do Hellópolis, ele fez a mesma coisa: entregou os jogadores para o azul e branco deixando o alvará na mão. O Guarany e o Cabucu não compareceram à Liga, o mesmo acontecendo com o Dragagem, que no ano passado esteve de fora do campeonato. O Morro Agudo tem diretoria, e pelo que se sabe querendo resolver problemas da sede social; não está querendo saber de futebol. Quanto ao XV de Novembro, de acordo com o presidente Pedro Martins (Pedrinho) não há nada para que o clube possa atuar com as despesas oriundas de uma campanha oficial. Assim sendo, vai ser realmente difícil para a direção da Liga promover o Campeonato este ano.

Lançado que tem origem, porque o Campeonato da Primeira Divisão é a principal atração do futebol iguaçuano. Os dirigentes de clubes, no entanto, pensam de outra forma. Ainda mais agora, em que a febre da Terceira Divisão Profissional está assolando o nosso Município a partir das vantagens que a Federação vem oferecendo aos clubes, com o pagamento da taxa de arbitragem, doações de bolas e sobretudo, com a promessa de divisão da terba oriunda da porcentagem na venda dos ingressos para os jogos no Maracanã. Deste modo, considera realmente difícil que daqui pra frente a Liga de Desportos de Nova Iguaçu consiga organizar e promover regularmente o Campeonato Iguaçuano de Futebol da Primeira Divisão.

**GALGA SHENARA**  
MODELOS EUROPEUS E AMERICANOS  
MODELA SEU CORPO COM ELEGANCIA  
À VENDA NAS BONS CASAS DO RAMO

**Motel Beverly Hills**  
AVENIDA GUADALAJARA, 2920  
(Próximo ao Rodoviário)  
NOVA IGUAÇU

Apartamentos com:

- ★ TV A CORES
- ★ AR REFRIGERADO
- ★ CINE PRIVE

Suítes com:

- ★ TV A CORES
- ★ AR REFRIGERADO
- ★ CINE PRIVE
- ★ PISCINA E SAUNA
- ★ GARAGE INDIVIDUAL

**ATACADO E VAREJO**  
FORNECIMENTO A DROGARIAS, FARMÁCIAS, PERFUMARIAS ETC.

**DIMARCO - DISTRIBUIDORA MARCONDES LTDA.**  
PRODUTOS JOHNSON & JOHNSON

**MATRIZ**  
Rua 13 de Maio, 50/56  
Tel.: 767-2079

**FILIAL**  
Rua Luiz Sobral, 613  
Tel.: 767-4605

**MARKÃO - Cosméticos Ltda.**  
Avenida Marechal Floriano Peixoto, 1.790 — Tel. 767-9487  
Centro — Nova Iguaçu — Estado do Rio de Janeiro

### Conta-gotas

Os atletas do Mesquita, Lita e Ilton, vão excursionar junto com o Oleria. O clube da Rua Barão vai disputar dez amistosos na França e vai levar os jogadores mesquiteiros por empréstimo. A Comissão Especial que atua a construção do Estádio Municipal cumpriu mais uma de suas tarefas. Na manhã de quinta-feira última a CE esteve com Prefeito Paulo Leone, com quem discutiu a construção do Estádio Municipal. Carlos Alberto Madureira, diretor de futebol da Primeira Divisão, e Gabriel Barbosa, diretor de relações públicas da LDNI, assumiram a direção do Departamento de Futebol Juvenil. Tudo indica que agora o campeonato de juvenis (edição 82) já está decidido. O Campeonato Estadual de 3-leões (categoria amador) vai se iniciar em agosto. Nova Iguaçu vai participar, jogando inicialmente com a seleção de São João de Meriti (fase de classificação). O radialista Cláudio Neves, responsável pelo setor de esportes da Rádio Solimões, é o representante da ACERJ na Baixada Fluminense. Por terem agredido árbitros, foram afastados do Torneio Municipal os atletas Gerson dos Santos Belo, do AC Horizonte e Jilson da Silva Lima, do Palmarens EC. A Liga de Desportos de Nova Iguaçu, através do seu Departamento de Árbitros, vai iniciar no próximo dia 4 às 20 horas, o novo curso de árbitros de futebol. O Sr. Alvaro Bragança titular do Departamento de Árbitros da FERJ, vai presidir os trabalhos de abertura. O técnico do Mesquita, Daniel Pinto, depois do jogo de domingo passado, declarou à imprensa que vai trazer para o Mesquita alguns valores visando a campanha de 1984. Sobre a campanha negativa de 83, Daniel Pinto alegou as muitas contusões que prejudicaram o rendimento do time. O América está realizando um campeonato interno intitulado Taça Cidade de Nova Iguaçu. Participam do torneio dezessete equipes com nomes de distritos e bairros do Município Iguaçuano.

**ITEM POR ITEM**  
Depois de Capital, o Estado Tamariz do Rio de Janeiro deve se lançar no mercado de valores de um rubro novo (de 100 milímetros, com taxa de depuração de 20% ao ano) para aumentar o custo total da empresa apresentando-se como uma opção em uma matéria das empresas, na co-

### EXTRAVIO DE DOCUMENTOS

**FERRERINHA BLEMENTOS AGRICOLAS LTDA.** firma estabelecida à Rua Paraíba, 408, Posse — Nova Iguaçu — RJ, inscrição estadual nº 80.355.173 e CEC nº 28.734.010/0001-70, vem, pelo presente, comunicar que foi extraviado o Livro Registro de Inventário nº 01. Gratifica-se a quem encontrar.

**PERFUMARIA PAIO LTDA.** firma estabelecida à Rua Rocha Carvalho, 1376 em Belford Roxo — Nova Iguaçu — RJ, inscrição estadual nº 80.308.116 CEC nº 29.311.917/0001-99, vem, pelo presente, comunicar que foram extraviados os folios de notas fiscais de nº 20.151 a 20.250, usados e lançados no respectivo Livro Registro de Saldas.

Divulgue o balanço de sua empresa no

**CORREIO DA LAVOURA**

## REFRIGERANTES NOVA IGUAÇU S.A.

Rodovia Presidente Dutra, km 184.8 - Nova Iguaçu - RJ.  
Rua Armando Sales, 5 - Comendador Soares - PBX 767.5116.

O seu Fabricante de Coca-Cola, Fanta e Tai.



**CORREIO DA LAVOURA**  
Manipulação de indícios  
Preço das passagens

**Presidente da Fis demissão por falta**

**OAB diz que Pref competência para**

**Divulgue o balanço de sua empresa no**

**CORREIO DA LAVOURA**