

Alunos do Estado recebem leite nas férias, os do município não

Durante o período das férias escolares, os alunos matriculados na rede de ensino público do Estado vão receber um litro de leite por dia, numa iniciativa que vai beneficiar 55 das 95 escolas de Nova Iguaçu, já os da rede municipal não receberão o benefício, embora a Secretaria de Educação do município já tenha recebido o último empenho do ano, no valor de 117 milhões de cruzeiros, destinado pelo governo estadual para a aquisição da merenda escolar.

Como a fazer um balanço das quantias da merenda escolar, a Secretaria de Educação de Nova Iguaçu, Rosa Maria Torte da Cunha, disse que a rede de ensino municipal — 107 escolas, que atendem cerca de 59 mil alunos — recebeu seis empenhos, cada um no valor de 117 milhões de cruzeiros. Segundo ela, esta quantia serviu para cobrir apenas o consumo de aproximadamente 60 dias, num período letivo de 180 dias. Para que este último empenho se torne mais "substancioso", não será necessário "esticá-lo" para elaborar o seguinte cardápio: risoto de frango, polenta com carne seca; salada de frutas; sucos com biscoitos; e geleia.

CRITÉRIOS

Nas escolas do Estado, o departamento de nutrição do Centro Regional de Educação (CRE) obedeceu a dois critérios básicos para selecionar as unidades de ensino que receberão o leite tipo "B". A encarregada Regional pela Nutrição Escolar, Maria José El-Huailck de Medeiros, explicou que esses critérios foram, afinal, estabelecidos pelos diretores das escolas, levando em consideração o problema da insegurança e do perigo na distribuição do produto, além de privilegiar as comunidades mais carentes.

Algumas comunidades não são muito calmas. Na distribuição, às vezes ocorrem invasões, as pessoas ficam agressivas. Com experiência anterior, os próprios diretores pediram-nos a suspensão. O cadastramento foi feito pela direção das escolas — detalhou a professora Maria José.

Segundo normas da Secretaria de Estado de Educação, cada aluno já está recebendo um litro de leite, levando-o para casa, o que significa dizer que 18 mil famílias são beneficiadas por um produto que pode ser dividido entre os irmãos e parentes, desde que os responsáveis pelos estudantes apresentem uma senha diariamente, anteriormente distribuída pelos diretores. Agora, no período natalino, até o dia 19 de janeiro, a distribuição do leite foi suspensa, depois de ter sido iniciada no dia 12 deste mês, sempre até o meio-dia, já que a companhia fornecedora entrega o produto pela manhã.

A encarregada pela Nutrição Escolar acrescentou que já está em poder do setor o empenho destinado pelo Estado, no valor de aproximadamente 190 milhões de cruzeiros, que deverão ser gastos até o dia 31 de dezembro. Como os alunos já estão em férias, ela explicou que os produtos serão comprados e armazenados para só serem consumidos no início do próximo ano letivo.

Estado pretende investir Cr\$ 570 bilhões em saneamento básico

O Governo do Estado do Rio pretende investir 570 bilhões de cruzeiros em obras de saneamento da Baixada Fluminense, Zona Oeste do Rio e do município de São Gonçalo, com recursos que serão repassados pelo BNH e BNDES, já a partir de janeiro do próximo ano. O ritmo das obras caminhará de acordo com a liberação das verbas.

A informação foi prestada nesta quinta-feira pelo Secretário de Estado de Obras, Luiz Alfredo Salomão, em entrevista coletiva concedida à imprensa. As características do plano de saneamento da Baixada serão semelhantes às utilizadas no bairro Vilar dos Teles (São João de Meriti), onde as

obras já se iniciaram e estão previstas para serem concluídas em 60 dias. O Estado vai oferecer supervisão técnica, orientação e recursos; as comunidades contribuirão com uma taxa.

"GRANDE ACEITAÇÃO"

A verba de 570 bilhões de cruzeiros, integra o montante que o Governo federal repassou ao estadual, num total de 1 bilhão e 500 milhões de cruzeiros. Antes da assinatura do contrato, o Governo do Estado, segundo Luiz Alfredo Salomão, está aguardando o orçamento tanto do BNH como do BNDES.

Ele explicou que o plano de saneamento será realizado de uma maneira "simplificada", abandonando os projetos convencionais, ditados por normas internacionais e adotados nos Estados Unidos e na Europa. "Somos obrigados a baixar o padrão para que possamos custear benefícios a um maior número de moradores", salientou o Secretário.

que passa em frente a sua casa. Ele garantiu que essas condições já foram discutidas com a comunidade, que as assimilou com "grande aceitação".

Ele explicou que o projeto prevê também a instalação de fossas assépticas coletivas (filtros biológicos) a serem acopladas à rede de esgoto em distâncias "estratégicas". Elas vão permitir a redução do índice de poluição em cerca de 70%, na Baía de Guanabara, nos rios da Baixada e em outros escoadouros naturais de dejetos orgânicos. Em Vilar dos Teles, o saneamento diz respeito ainda a regularização do abastecimento de água.

O saneamento básico (rede de esgoto) já se iniciou em Vilar dos Teles, onde aproximadamente 2 mil famílias serão atendidas. Cada morador contribuirá com 70 mil cruzeiros — divididos em quatro prestações, sem juros e correção monetária — cuja arrecadação vai representar 20% dos gastos totais, e que incidem sobre o pagamento da "rede fina",

Delegado mantém acusação contra implicados na "Operação Bambú"

O delegado da Polícia Federal, Nelson Costa, ao depor na sexta-feira passada, perante o juiz da 1ª Vara Criminal, Roberto Rocha Freire, no processo que investiga denúncias de corrupção na 4ª Ciretran (denominada "Operação Bambú"), recordou que um dos implicados, Bismarck Rodrigues Sobrinho, falou-lhe do "comportamento estranho" de Anibal Mendes (presidente do PDT iguaçuano) naquela época: "Não entendi porque o Anibal denunciou a corrupção se ele próprio recebia 500 mil cruzeiros. Eu mesmo recebia 300 mil cruzeiros", confessou Bismarck. A "Operação Bambú" foi denunciada porque a 4ª Ciretran emitiu 500 carteiras, sem que fossem registradas, e as auto-escolas se queixaram contra isso. Também ao depor, o dono de uma auto-escola, José Marcelino (o Aldo) disse que a falta de carteiras de habilitação só foi sentida na Ciretran iguaçuana, entre todas as outras Ciretranas do Estado.

"RIQUEZA E PODER"

No início do ano passado,

Jorge Tadeu Mendes assumiu o comando da 4ª Ciretran, por indicação de Anibal Mendes (presidente do Diretório do PDT) e da Deputado Luci Martins (PDT), que, na ocasião, vivia com este último. Um mês e pouco depois, estouraram as denúncias de corrupção. Em seguida, foi instaurado um inquérito, que foi presidido pelo delegado Nelson Costa. Ao depor na sexta-feira, ele assegurou que o Detran não tomou conhecimento oficial da emissão de 500 carteiras, embora as mesmas tenham sido destinadas à Nova Iguaçu, já com a chancela do diretor geral. O livro, que serviria para registrar essas carteiras, desapareceu e ainda não foi encontrado. No processo consta, ainda, uma espécie de livro contábil com nomes de funcionários do órgão, no qual estavam assinaladas algumas quantias em cruzeiros.

Sempre se referindo aos implicados no caso como "bando" e "quadrilha", o delegado disse que, na 4ª Ciretran, Anibal Mendes "era

uma espécie de orientador", um homem que "mandava e desmandava, colocando pessoas de sua confiança no órgão e interferindo nos trabalhos". Nelson Santos, no entanto, não apresentou nenhuma prova material.

Para depor na audiência de sexta-feira passada, foram convidadas as seguintes pessoas: Marcelo Reis (diretor do Detran na época do escândalo); Deputada Luci Martins, Heraclides Dill Gomes (diretor interino do Detran) e Ari Silva, atual coordenador das Ciretranas em todo o Estado e substituído de Jorge Mendes na 4ª Ciretran — somente este último compareceu, mas o seu testemunho foi dispensado, bem como o de Marcelo Reis. Ari admitiu que "nada tinha a dizer".

Além das citadas anteriormente, estão incluídas no processo (nº 32.781) na condição de acusadas, com as funções que exerciam na época, as seguintes pessoas: Edgar Raimundo de Freitas (chefe de gabinete de Jorge Mendes); Paulo César dos Santos Cunha (chefe de ad-

ministração); Ulysses José Araújo de Oliveira (chefe do setor de habilitação); Everaldo de Almeida Freire (segurança pessoal de Jorge Mendes); Gutemberg Chaves (inspector da Ciretran); Geraldo Cardoso Cruz (segurança pessoal de Anibal Mendes); Anacleto Pires Tavares (chefe do controle de habilitação); e Uilson Correia dos Santos (fiscal).

No processo, a promotora Déa Araújo se refere a Anibal Mendes como um homem que respondeu a "vários processos criminais por estelionato, ambicioso de riqueza e poder". Ainda segundo ela, Anibal exigiu que Jorge Mendes arrecadasse 4 milhões de cruzeiros por semana, que seriam divididos em parcelas diferentes, numa espécie de "caixinha". Ela acrescenta que Jorge Mendes, informado com a parte que lhe coube, tomou-se adversário de Anibal Mendes, que, a partir daí, formou um grupo constituído por Bismarck, Geraldo e Ulysses, enquanto o outro ficou com o restante do grupo.

CODENI paga decoração de Natal porque comércio não participa

Pela primeira vez nos últimos anos a Associação Comercial e Industrial de Nova Iguaçu (ACINI) não participou da decoração das ruas do Centro no período de Natal. A Prefeitura, que não dispunha de verba própria, encarregou a Companhia de Desenvolvimento de Nova Iguaçu (CODENI), de se responsabilizar pelos trabalhos, empregando uma verba de 5 milhões de cruzeiros, que será paga pela municipalidade posteriormente.

O trabalho de decoração será feito por Aloisio Santos — o vencedor da concorrência do ano passado — e o artista Raggio e a previsão da Secretaria de Esporte, Turismo e Lazer era de que a colocação dos adereços se iniciasse no princípio desta semana. Segundo fontes oficiais, a ACINI negou-se a decorar a cidade — com o respaldo dos comerciantes — porque a Prefeitura não desenvolveu uma política mais efetiva de combate aos camelôs que atuam no Centro.

"FUNDO POLÍTICO"

Há um mês atrás, representantes da ACINI e da Prefeitura, iniciaram contatos para acertar a decoração natalina. Ao tomarem conhecimento de que o governo municipal, alegando falta de verba, passava-lhe a bola automaticamente, a ACINI tirou o corpo fora e ainda se pôde ouvir, em "off", ferozes críticas à Prefeitura. O Secretário de Turismo, Esporte e Lazer, José Américo Rosa, lamentou que a sua Pasta não tenha recebido dotação orçamentária e admitiu que os motivos da ACINI são de "fundo político".

Enquanto o debate se prolongava, José Américo recebeu propostas de quatro empresas: Cr\$ 52 milhões; Cr\$ 15 milhões; Cr\$ 13 milhões, e Cr\$ 12 milhões — até o momento, os seus proprietários desconheciam o problema da falta de verba. Além da decoração com pingentes, blocos e adereços, as ruas do Centro serão iluminadas por gambiarras (fios com lâmpadas) pela Secretaria de Serviços Públicos (SEMSERP). Ficou previsto, ainda, a colocação de uma grande árvore de Natal na Praça da Liberdade.

AOS NOSSOS LEITORES

A exemplo do ano passado, o CL não circulará na última semana do ano, ou seja, a 29 deste mês. Nossa próxima edição será a de 5-6 de janeiro de 1985.

A DIREÇÃO

SUPLEMENTO DE NATAL

(Segundo caderno)

"DEBATE SAUDÁVEL"

Ao conseguir uma verba do Governo federal, estima-se em um pouco mais de 1

Sobre o assunto, Nahum Ganen Neto, após afirmar que "em briga de jacu inhambu não entra", espera que, no final, "vai prevalecer o bom senso". Essa disputa política foi definida por ele como uma "maneira saudável de se discutir o assunto". "Em vinte anos, o governo optou pelas obras faraônicas, sem se importar

Conta gotas... sábado último, no... de Dr. Mario Mar... dionário da Liga de... de Nova Iguaçu... reu diretores... churrasco de... zação... Mulla... muitas cervejas... pois de... campanha... de uma... título de campeão... rime classista... pelo SESI... técnico José Henr... garam 19 partidas... ram 17, perderam... petaram 1, a... seu zaque 25... quais Ricardo Henr... fariheiro da comp... marcou 13... O time... neste domingo com... leção B da mesma... goria, no Estádio... mar Silva. A tarde... Santa Eugênia, a... A enfrenta o Alad... Neste domingo, com... da da Praça Santo... mont, às 8 horas, se... lizada uma corrida... num percurso de 5... metros... Ivan Jorge... responsável pela... de Japeri, marcada... próximo dia 13 de... ro, está trabalhando... que a competição... o êxito desejado... da Tinguá vai reser... neste domingo no... Joel Pereira, a laide... me de junho do... cesso (campeão de... Segunda Divisão de... profissionais) Depois... go, a direção do... Tinguá vai oferec... visitantes um lar... torçado... A equipe... futebol que tem o... Ademir Moscoso... hoje com a que... me da Revista... título de campeão... neio Imprensa... infantil). A... da América... v Iguaçu. Na... mirim dispõem... equipes com os... Rádio Globo, Rádio... chetê e Jornal de... Conforme adiant... a CG o Dr... Chambarrelli, o... leibol do Bradesco... jogar em Nova... melhor dizendo... no próximo dia... vidências... estão sendo... Chetinho, super... equipe do GRUPE... peço do cartame... está muito feliz... cesso da equipe... lica se trata, deve... ele... Ouvi grênd... gna foi proporcio... la carola Trab... que, no último... Vitória, batendo e... brasileiro das 100... nado borboleta... lou o título de... brasileiro... li das 9 horas... ciados do EC Mig... vão se reunir... semblança Geral... para eleger o novo... selho Deliberatino



negócio é o seguinte:

ARTHUR CANTALICE

O VEREADOR E O BRIZOLAO

Nove modernas escolas, dessas que são denominadas de "Brizolão", serão instaladas em Nova Iguaçu. Um deles foi programado para o bairro de Prado Verde, mas o Vereador Carlos Albuquerque (PDT) está contra. Não está sozinho nessa infeliz empreitada porque tem alguns aliados, sob a alegação de que é preciso conservar lá um campo de futebol. Claro, o futebol é importante, mas uma escola é muito mais.

Outro dia, ouvi um debate sobre esse assunto, no programa "Linha Direta", a atração matinal da Rádio Solimões. Aliás, o debate só não foi melhor (ou pior) porque o Vereador Carlos Albuquerque não o esteve presente. Segundo afirmação feita pelo Vereador Candido Augusto (PDT), Carlos Albuquerque "é um Vereador que está cheio de problemas na área, inclusive com cheques sem fundos".

Sei que muitos campos de futebol acabaram para dar lugar a horribes loteamentos ou grandes "espigões". Sei entre os deveres dos Vereadores está o de zelar pela preservação de áreas de lazer. Estou até convencido de que a Câmara Municipal de Nova Iguaçu deveria aprovar um projeto destinando determinadas áreas ao uso vitalício de parques, pois estes estão sempre perdendo espaços nos quais armavam suas lcas.

Mas, no caso dessa área escolhida para a construção do "Brizolão", lá no Prado Verde, o ilustre Vereador Carlos Albuquerque está completamente errado. Carlos Albuquerque precisa melhorar seu nível político, que está muito baixo. Logo que o "Brizolão" for inaugurado, ele precisa se matricular numa turma especial, aquela destinada a meninos excepcionais, que, na linguagem do popular significa meninos retardados mentais.

CENSURA CONDENADA

O Juiz Jorge Otávio de Castro Miguez, da 12ª Vara Federal, condenou a União a pagar Cr\$ 336 milhões 755 mil 520 à "Tribuna da Imprensa" em virtude dos nove anos e nove meses a que o jornal de Hélio Fernandes esteve submetido à censura. Além dos referidos Cr\$ 336 milhões e quebrados, a União terá que pagar importância correspondente a desvalorização da marca e ao valor dos espaços em branco que apareciam na "Tribuna da Imprensa" no lugar que deveria ter sido ocupado pelas matérias vetadas pelos estúpidos censores.

Claro que esses milhões não pagam a falta de liberdade de imprensa que sofremos durante tantos anos. No caso da "Tribuna", conforme ficou provado na Justiça, a censura não foi apenas política. Tentaram levar o jornal à falência, da mesma forma que levaram à falência jornais como o "Repórter", "Opinião" e "Movimento", para citar apenas três exemplos.

Mas a "Tribuna da Imprensa" sobreviveu às violências da censura, que não permitia, na época, que o jornal publicasse, inclusive, notícias que outros jornais publicavam, como, por exemplo, as

mortes, na prisão do Doi-Codi paulista, do jornalista Vladimir Herzog e do metalúrgico Manoel Fiel Filho, ambos das dos como suicidas por enforcamento, vejamos se que coincidência.

Tive uma coluna, intitulada Zona (de opinião) Franca, na "Tribuna", durante a época da censura, em 1973. Tive parte de meus textos censurados algumas vezes. Senti de perto a frustração (e a raiva) de abrir o jornal e não ver publicadas as verdades que escrevia, retiradas do jornal por censores amantes das mentiras que se esmeravam em cumprir seu sujo papel.

Além de sobreviver às violências da censura local, a "Tribuna" também conseguiu sobreviver a um atentado à bomba. Agora, como uma bomba, estourou a sentença do Juiz condenando a União. Mais uma vez, a gente pode repetir aquele velho ditado popular: "A Justiça tarda, mas não falha".

JOAO CANDIDO

O médico e político (ou o político e médico) Adão Pereira Nunes, uma figura humana da melhor qualidade, além de gostar da Medicina e da Política, gosta de escrever. Seu livro "Do Planalto à Cordilheira", que conta suas andanças por boa parte do interior brasileiro depois de ter tido seu mandato de deputado federal cassado em 64, é uma leitura agradávelíssima e bastante esclarecedora.

Mas não é sobre "Do Planalto à Cordilheira" que desejo falar. É sobre o marinheiro João Cândido, novamente. Adão Pereira Nunes foi amigo daquele marinheiro negro que, aos 26 anos, liderou a chamada "Revolta da Chibata". Tenho aqui um texto escrito por Adão Pereira Nunes, que quando ainda era estudante de Medicina conheceu o "Almirante Negro" que conseguiu sobreviver às torturas dos anos em que esteve preso na Marinha e veio morar em Meriti, então distrito de Nova Iguaçu. Leia um pedaço do texto escrito por Adão Pereira Nunes, o primeiro a escrever sobre o "Almirante Negro".

"Sabendo-me estudante, convidou-me para uma feijoada em sua casa inacabada, em Nova Iguaçu. Ia-se lá de trem a vapor e fumacento, desconfortavelmente. Eu não falhava nas visitas, pela feijoada e pelas histórias atraentes. Tornou-se meu confidente. Preocupado com minha segurança, revelou que certo poeta francês também provava de sua feijoada. Chamava-se Waldemar Perret. Interessou-se pela Revolta dos Marinheiros, chegou a esboçar um relato fiel. Foi preso e expulso do Brasil. Não adiantou a mulher brasileira protestar, embora ela fosse de uma família importante e tivesse um filho do poeta Perret."

Ninguém mais lembra o nome de quem expulsou o poeta por ser amigo do marinheiro João Cândido. Mas João Cândido, o marinheiro que acabou com o regime da chibata na Marinha, estará cada vez mais na memória dos brasileiros. E volto a sugerir que a Câmara Municipal de Nova Iguaçu aprove um projeto dando o nome do "Marinheiro João Cândido" a uma escola ou a uma praça a ser inaugurada.

NOSSA DIOCESE

A FESTA DOS REIS MAGOS

D. Adriano, bispo diocesano

Os nomes Gaspar, Melchior e Baltasar — são lendários. Lendário é o número três (embora três fossem os presentes: incenso, ouro e mirra). Lendária é a condição de reis.

A lenda tem sua beleza. E seu valor. Mas o que importa é saber que atrás da lenda há um fato histórico de importância para a história da salvação.

O Evangelista S. Mateus (Mt 2, 1-13) nos conta que do Oriente vieram sábios, guiados por uma estrela à procura do recém-nascido rei dos judeus. Através de contratempos da viagem por terras desconhecidas e das ameaças de Herodes — o rei imposto por Roma ao Povo judeu, ambicioso, prepotente, cruel, falso — conseguiram chegar ao Menino.

Chegaram e encontraram o Menino Jesus com sua Mãe. Adoraram-no. Deram-lhe os presentes. E voltaram, sem dar satisfação ao tirano, por caminho diferente à sua Pátria.

O que está por trás desta narração? Mateus quer, desde o início, mostrar a universalidade do Messias recém-nascido: este Menino veio para se revelar ao mundo inteiro, como o Salvador prometido e esperado.

A cena dos magos que visitam Jesus é a revelação de Jesus ao mundo inteiro, de todos os tempos e lugares, como realização de todas as esperanças de libertação, de sal-

vação, de felicidade.

A palavra grega «epifania» quer dizer «revelação, manifestação» e era empregada para exprimir a aparição benévola, pacífica de uma divindade. A Bíblia Sagrada, no texto grego de alguns livros originariamente escritos em grego ou na tradução grega de livros escritos em outras línguas, emprega a palavra «epifania» para significar a intervenção amorosa de Javé na vida de seu Povo. Deus se revela benévolo e bondoso ao Povo que espera salvação.

Em Jesus Cristo acontece a última e definitiva revelação de Deus. Em Jesus Cristo, Deus e homem, revela-se, de maneira clara, o plano de amor do Pai. Jesus Cristo é a garantia segura de que o plano de Deus se realizará, apesar de todas as misérias humanas e de todas as tentativas frustrantes do demônio.

A festa da Epifania (também chamada popularmente «festa de Reis») está marcada de Esperança universal. Para todos os homens, em todos os tempos e lugares, em todas as condições e situações, Cristo Jesus se revela como doação definitiva do Amor de Deus, nosso Pai à nossa sede de Amor.

Desta criança, que é Deus e homem, parte a mensagem salvífica, reveladora do Amor de Deus, para todas as situações da humanidade: família, vida pública, cultura, educação, política, comércio, direito internacional.

Este é um menino difícil e imprevisível!

A sociedade consumista vai marcando o Natal de Cristo com uma espécie de produtos natalinos. Releia, amado leitor, os anúncios especializados. Releia os convites sofisticados. Releia tudo o que a fantasia doura.

E Cristo, onde é que Jesus Cristo fica? Nesta abundância de comes e bebes, haverá lugar ainda para o Menino do presépio?

Lugar para o Menino ainda haverá. Veja, leitor distinto, os presepinhos que as vitrinas especializadas mostram. De todos os tamanhos e feitios. Tem aquele presepe de papelão para 40 cruzeiros. E tem aquele outro de 50 mil cruzeiros. Em todos eles verás o Menino e sua mãe Maria e o pai José e os pastores e as ovelhinhas, um mundo idílico e passado que te envolve de paz e amor.

Aqui está o perigo. Natal é paz. Mas que paz? Este Meninozinho, aparentemente romântico e idílico, como todas as crianças, crescerá de força e de missão e dirá: «Eu dou a vocês a minha paz. Não a dou a vocês como o mundo a dá». Está claro: a paz do mundo não é a paz de Cristo.

Este Menino crescerá de força e de luz e dirá: «Vocês julgam que vim trazer paz à terra? Eu lhes digo que não, vim trazer sim separação». «Não julguem que eu vim trazer a paz sobre a terra. Vim trazer não a paz, mas a espada».

Que Menino imprevisível e imprevisível, leitor distinto. Que Menino difícil. Que Menino contraditório. E no entanto em nenhum outra há salvação nem paz nem felicidade. Aos que entendem esta linguagem, feliz Natal! feliz Natal!

CORREIO DA LAVOURA

JORNAL FUNDADO A 22 DE MARÇO DE 1917 POR SILVINO DE AZEREDO
REDAÇÃO E OFICINA: RUA LUIZA LAMBERT, 91 — TELEFONE: 767-2725

EDITOR-CHEFE
ROBINSON BELEM DE AZEREDO

DIRETOR COMERCIAL
GERSON BELEM DE AZEREDO

COLABORADORES: ADEMAR MOSCOSO, ARTHUR CANTALICE,
JOSÉ EMILIO POL MIGUEL E MANOEL FRANCO

BOLDRINK'S - Bar e Pizzaria

UM NOVO PONTO DE ENCONTRO

COM AMPLO ESTACIONAMENTO

Rua Frutuoso Rangel, 279

RÉVEILLON SABOR BRASIL

No tempero brasileiro, a Boldrink's abre suas portas, dia 31/12, para oferecer a noite mais tropical da cidade. Apresentação do conjunto "Lá vem samba" e suas mulatas. Será servido um jantar com três requintados pratos da cozinha internacional. Mesas: Cr\$ 150 mil com direito a uma champagne e uma garrafa de vinho. Quinta Decoração de Etevaldo Brandão.

Indicador Médico

HOSPITAIS — CLÍNICAS — MÉDICOS — DENTISTAS — SERVIÇO

Dra. ROSA MARIA FACURI RAPHAEL

PSICÓLOGA

PSICODIAGNÓSTICO E PSICOTERAPIA
ORIENTAÇÃO DE GESTANTES E TERAPIA DE CASAIS

Hora marcada pelo telefone 767-5882
De 2ª a 6ª-feira das 13 às 20 horas
Convênios: BCO. DO BRASIL CABERJ e PATRONAL COLÉGIO LEOPOLDO

Dr. ALBERTO ERASMI PILOTO

**GINECOLOGIA E CITOPATOLOGIA
PREVENÇÃO DO CANCER**

Tratamento das Enfermidades do Aparelho Genital Feminino

Atendimento com hora marcada
Diariamente, das 15 às 19 horas

Rua Onix n.º 7 — Sobrado — Mesquita
Telefones: 796-1246 e 767-1158

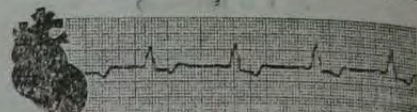

DR. EDISON MATTOS
(Pós-Graduado em Cardiologia pela PUC)

DOENÇAS DO CORAÇÃO E VASOS
CHECK-UP • ELETROCARDIOGRAFIA DINÂMICA

29, 39, 49 e 6ª feiras, das 14 às 18 hs
TELEFONES: 767-0133
767-7041 (residência)

Sheila Maria Marinho Pereira

(CIRURGIA DENTISTA)

CONSULTÓRIO: Rua Otávio Tarquino, 74 — Ap. 601
Edifício Mercanbank

HORA MARCADA — Telefone 767-3930

CLÍNICA E CIRURGIA DOS OLHOS

CIRURGIA OCULAR — FACOEMULSIFICAÇÃO
CIRURGIA DA CATARATA COM IMPLANTE
INTRA OCULAR

Dr. AFONSO FATORELLI

Rua General Rocca, 778 — Salas 806/9
Telefones: 254-8192 e 254-6390

(Atendimento com hora marcada)

ALLANICE COUTO MATTOS

PSICÓLOGA DE CRIANÇAS E ADULTOS

CONSULTÓRIO: R. Barão de Tingüá, 633, N. Iguacu
(Atrás da Casa de Saúde N. S. de Fátima)

HORÁRIO: 2ª, 4ª e 6ª-feira, de 09 às 19 horas

CONSULTA COM HORA MARCADA

TELEFONES 767-0133 E 767-6240

RESIDÊNCIA: 767-7041

AMBULÂNCIA PARTICULAR

Dia e noite. Para qualquer lugar. Com oxigênio e a eficiência de um ótimo atendimento.
Casa de Saúde São José — Tel.: 796-4571.

Dr. NYLSON NOGUEIRA

CIRURGIÃO DENTISTA

CRO-RJ 2040

Cirurgia — Prótese Fixa e Móvel

HORÁRIO: 3.as, 5.as e 6.as, das 8 às 12 horas

TRAV. ALMERINDA LUCAS DE AZEREDO, 11 — SALA 710 — TEL.: 767-2117 — NOVA IGUAÇU-RJ

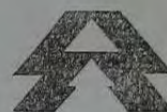

**UNIMED
NOVA
IGUAÇU**

SISTEMA NACIONAL DE SAÚDE

A UNIMED NOVA IGUAÇU comunica aos prezados amigos o seu mais recente lançamento de Plano de Assistência Médica a particulares.

Informações à Rua Profa. Venina Corrêa Torres, 230 — salas 106 a 110 — Centro — Nova Iguaçu. Ou pelo telefone 767-0263.

OUVIDOS

NARIZ

GARGANTA

CLÍNICA E CIRURGIA

Dr. DONALDO PELOSO
Dr. EDUARDO CARRARO
Dr. CARLOS ABREU
OFTALMOLOGIA
Dr. JOSÉ LUIZ DE BARROS CARRARO
Dr. IVAN LENVI
Micro-cirurgia nasal, da laringe e otológica, Otoneurologia e endoscopia.

Horário: De 2ª a 6ª-feira das 16 às 20 horas e de 16 às 20 horas
Sábado: das 9 às 12 horas
Endereço: Rua Professora Venina Corrêa Torres, 230, salas 602, 603 e 604. Telefone: 767-1283 — N. Iguaçu-RJ (Esquina com Treze de Maio, 300)

**CONSULTÓRIO DENTÁRIO
COMPLETO INSTALADO**

VENDO

Cadeira Versa II. Equipó UT II. Luminar Sgal-Morita. Raio X Elin. Armário aço Labras. Estufa. 1 Geladeira Consul. Mesa e estante de escritório. Instrumental variado Sistema Nuya. Amalgamador Vari-Mix II. Sala de espera e Pequeno Laboratório de Prótese

Travessa Almerinda Lucas de Azeredo, 11 — S/710
Telefone 767-2117 — Nova Iguaçu-RJ

UROLOGIA

DR. JOÃO MORAES COSTA

Convênios: GOLDEN CROSS, UNIMED, TELERJ, ADFSS, COCA-COLA E BANCO DO BRASIL

Av. Mal. Floriano Peixoto, 2190 — Sala 503
Tel.: 767-0396 — Nova Iguaçu

**TROCA DE LETRAS NA LINGUAGEM
ESCRITA E FALADA
ATRASO DA FALA — DIFICULDADE NA
APRENDIZAGEM — GAGUEIRA
DEGLUTIÇÃO ATÍPICA**

DRA. ELEN FATIMA ALVES PEREIRA

— FONOAUDIÓLOGA —
CFPA n.º 1003

CONSULTÓRIO DE FONOAUDIOLOGIA HORÁRIO
Rua Otávio Tarquino, 74-402 3ª e 5ª
Nova Iguaçu — Tel. 767-7910 14 às 17hs

PEDIATRA

THALES B. DA SILVA

UNIMED — FASBEMGE — S.M.B.

Consultas: 2.as e 5.as das 15h30m às 18 horas
Aos sábados, das 9 às 11 horas
TELEFONE 767-2362

TRAVESSA IRENE, 101/703 — CENTRO — N. IGUAÇU
(Ao lado das Lojas Americanas)

25 anos

• TRADIÇÃO E QUALIDADE ABSOLUTA EM:
SCHOLL COSMETIC PEDICURE

• Artigos dentários, médicos, cirúrgicos, ortopédicos e similares
Botas e palmilhas p/pés planos — Cadeiras de rodas e muletas
Cintas especiais p/operados e beleza
Mel puro da fazenda

**DENTAL CIRÚRGICA NOVA
ESPERANÇA LTDA.**

Av. Mal. Floriano Peixoto, 2.166 — N. Iguaçu-RJ
Telefone: 767-7746 — FXIE 6206



SERVIÇO ODONTOLÓGICO ESPECIALIZADO

Dr. IVAN FONSECA

ESPECIALIDADES ODONTOLÓGICAS

CRO/RJ — N.º 34

CGC N.º 28711547/001

CFO N.º 37

DIARIAMENTE DAS 8 AS 19 HORAS — RUA NELSON RAMOS, 721
TELS.: 767-4674 E 767-9647 — NOVA IGUAÇU — ESTADO DO RIO

CONVÊNIO

- CAIXA ECONÔMICA
- SAMCC
- DENTAL CARE
- VULCAN
- MOTEL BRASIL
- CORFA
- MONTEPIO DA FAMÍLIA
- PATRONAL INPS
- FÁTIMA EMPRESARIAL
- INCRA
- UNIMED
- RIO CLINICAS

**CIRURGIA PLÁSTICA
CIRURGIA ESTÉTICA & REPARADORA**

Dr. JOSÉ MARIA DE AZEVEDO
Rua Francisca Melo, 74 — Nova Iguaçu RJ Tel.: 767-7543

TERÇA-FEIRA E QUINTA-FEIRA,
DAS 17:00 AS 19:00 HORAS.



ótica samoca

**Aparelhos auditivos
Lentes de contato
Tudo sobre VARILUX
Consertos em geral
Filmes e Revelações**

RUA OTÁVIO TARQUINO, 132
TEL: 767-8932

N. IGUAÇU - CENTRO

Leia e assine o
CORREIO DA LAVOURA

ARTESÃOS SE NEGAM A SAIR DA PRAÇA E PROMETEM IR À JUSTIÇA

Com a informação de que a Prefeitura de Nova Iguaçu estaria disposta a retirar a Praça da Liberdade, os artesãos já estão pensando em como resolver a situação, dispostos a ir à Justiça. Eles acham que, por estarem oficialmente no local desde 1976, conquistaram um direito que "deve ser respeitado".

Os artesãos se queixam contra a indenificação da municipalidade, que, há cerca

de três semanas, constituiu uma comissão composta pelo Secretário de Cultura, Ciência e Pesquisa, Jaques Rubszntajn, por um fiscal da Secretaria de Fazenda e por um integrante da Associação dos Artesãos da Baixada Fluminense, com o objetivo de cadastrar os artistas que trabalham na Praça da Liberdade e excluir os que não realizam trabalhos artesanais, meros camelôs.

Até o momento, esta co-

missão ainda não se reuniu e não parece haver disposição por parte da Prefeitura em encará-la com seriedade. A mesma comissão, aliás, nem função na realidade tem, já que todos os artesãos estão cadastrados. O que a Prefeitura deseja mesmo é transferi-los para uma praça na Avenida Marechal Floriano Peixoto — onde se localizava o prédio da antiga Prefeitura — e para a qual os artesãos garantem que não vão.

BOAS FESTAS

De nossos prezados amigos, leitores, anunciantes, assinantes, colaboradores e autoridades, recebemos votos de Boas Festas e Feliz Ano Novo, mensagens fraternas que retribuímos prazerosamente.

Registramos nesta edição as mensagens de:

- COMPEC — Contabilidade e Orientação "Manoel Pedro do Couto".
- Theresza e Newton
- Nelson Bornier Contabilidade
- Eucanaã e Victor Loureiro
- Luiza Soares
- Centro de Educação Moderna e Jardim de Infância Castelinho
- J. Salvador Lopes da Silva, Delegado Titular de Nova Iguaçu
- Marcellio Alexandre Quaresma de Oliveira
- Celso Martins
- Bazar São José, Louças e Ferragens Ltda.
- Associação de Suplentes do PDS de Nova Iguaçu
- Banco Mercantil do Brasil, da parte do seu gerente Luiz Silva Alves e Maria Celeste Reis Carneiro.
- Deputado Aécio Nanci e senhora
- Arthur Barroco e família
- Jorge Ney Hungria e Orlando Hungria
- VEYULO — Publicidade e Propaganda Ltda.
- Luiz Carlos Duarte Bastista.
- CAMPO — Companhia de Promoção Agrícola (Paulo Afonso Romano)
- Waldir Campos e família
- Antonio Manoel de Mello
- Manig S. A.
- Wanderley Sabino, do CIESP
- João Carlos A. Tolentino, Renato R. Nascimento e Nelson Trindade, do Banco Nacional.
- Vera Lúcia Neves, do Centro Regional de Educação, Cultura e Traba-

Há precisamente meio século...

Registrava em suas colunas o CL:

Transcorreu, a 19 do corrente, o quarto aniversário da investidura do Dr. Sebastião de Arruda Negreiros na chefia do governo local.

«Já por diversas vezes nos temos manifestado sobre a personalidade do Dr. Arruda Negreiros e, bem assim, a respeito da admirável, elevada e fecunda orientação que vem dando à administração deste município».

«No curto período do seu governo, cujo início data de 19 de dezembro de 1930, até a presente época, muitos têm sido os serviços e melhoramentos devidos à sua atividade de administrador consciencioso».

«Dentre muitas realizações de sua administração, citaremos como uma das maiores, cuja solução vinha desafiando os governos anteriores, a construção do Hospital de Iguaçu, em vias de conclusão e cuja inauguração se anuncia para breves».

«Essa obra constitui um padrão de glória, não só para sua fecunda administração como para o município, que se enriquece com um patrimônio inestimável, como seja um estabelecimento hospitalar caprichosamente instalado».

«Internando-se na Casa de Saúde N.S. de Lourdes, à Av. 24 de Setembro, 222, na Capital, foi ali submetido a melindrosa intervenção cirúrgica, a II do corrente, o Dr. Getúlio Moura, figura admirada e prestigiosa em nossos meios forenses e políticos».

«A delicada operação foi praticada com absoluta êxito pelo Dr. Demócrito Linhares, estando o ilustre enfermo passando satisfatoriamente».

«Em consequência do desastre ocorrido na travessia da linha férrea, na cancela do Caonze, no mês passado, e após longos sofrimentos, veio a falecer, às 9 horas do dia 11 do corrente, o Sr. Francisco Moreira de Mello».

«Era o extinto casado com a Exma. Sra. D. Hermenegilda Barbosa de Mello, e deixa na orfanada os filhos Ivo, Mercês, Annita, Maria, Wilson e Francisco, todos de tenra idade».

«O enterramento se realizou no dia 12, sendo acompanhado por grande massa popular. No cemitério, ao baixar o corpo à sepultura, usou da palavra o Cel. Sebastião Herculano de Mattos, que enalteceu as qualidades morais do morto, e fez a despedida em nome da Associação dos Fruticultores de Iguaçu. Também falou o Sr. Sebastião Lobo».

«A Associação dos Fruticultores de Iguaçu fez-se representar por uma comissão composta dos Srs. Antonio Vaz Teixeira e Antonio de Oliveira; a Cooperativa União e o Sindicato dos Proprietários Citricultores de Iguaçu estiveram presentes nas pessoas dos Srs. Sebastião de Mattos, Abílio Távora e Antonio Martins Bertholo».

«Realizou-se a 13 do corrente, a reunião do Conselho Deliberativo do grande alvinegro para a eleição de sua nova diretoria, no exercício de 1982».

«Os trabalhos transcorreram num ambiente de interesse em torno dos nomes lembrados para os postos de diretores do nosso campeão, e terminaram com o seguinte resultado: Presidente — Cel. Nicolau Rodrigues da Silva; vice-Presidente — Dr. Mário Guimarães; Secretário Geral Ruy Matos; 1º dito — Asdrubal Braga; 2º dito — Paulo Machado; 1º Tesoureiro — Azamor Giannathey; 2º dito — Valdemar Gredilha; Curador — Nabor Giannathey; Sub-curador — Vicente Vernier; Conselho Fiscal — Arthur Silva, Eduardo Costa e Manuel Azeredo».

SERLA vai construir residência fixa para limpar rios e valões

Dentro das próximas semanas, será instalada uma residência do Serviço de Rios e Lagoas (SERLA) — um órgão subordinado à Secretaria Estadual de Obras — em Nova Iguaçu, que se localiza em uma área de aproximadamente 4 mil metros quadrados, situada entre Cabucu e o Bairro da Luz, em caráter permanente. O órgão funcionará nos mesmos moldes do existentes no Rio, em termos de equipamento e pessoal.

A informação foi transmitida no início da semana pelo Secretário de Obras de Nova Iguaçu, engenheiro Nabun Gann Neto, que destacou a importância de uma residência do SERLA que atenderá os quatro municípios da Baixada Fluminense: não vamos mais depender dos cronogramas do Rio; a situação será resolvida aqui mesmo. Ele adianta que a iniciativa do empreendimento pertence ao Secretário Estadual de Obras, Luiz Alfredo Salomão, atendendo uma antiga solicitação do Prefeito Paulo Leone».

O SERLA trabalha com engenheiro, técnicos e pessoal não qualificado. Sua função básica consiste em realizar trabalhos de desobstrução, drenagem, dragagem e limpeza de rios, valas, valões e baías. A exemplo de outras residências do órgão, em Nova Iguaçu estarão também máquinas e equipamentos. A área localizada entre Cabucu e o Bairro da Luz pertence à municipalidade e a escolha do local se deu por este motivo e ainda pelo fato de a região ser uma das mais sacrificadas do município, em vista das valas e valões ali existentes».

Leia e assinie o
CORREIO DA LAVOURA

Papai Noel na

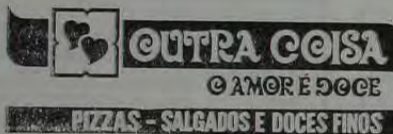

PIZZAS - SALGADOS E DOCES FINOS

DIA 23 DE DEZEMBRO AS 15 HORAS
(DOMINGO)

Com a participação da EMILIA e a
BANDA TROPICAL
Distribuição de Brindes

PARTICIPE E TRAGA AS CRIANÇAS



Travessa Mariano de Moura, 93

ELMAR TRANSPORTES E TURISMO LIMITADA
VALGAS TURISMO E TRANSPORTES LTDA.



EXCURSÕES * TURISMO * TRANSPORTES INDUSTRIAIS
Rua Bahia, 135 — Km 19 — Rodovia Presidente Dutra — Posse
Telefones: PBX - 767-2576 e 767-2577
NOVA IGUAÇU — ESTADO DO RIO DE JANEIRO

Leia e assinie o Correio da Lavoura

Vinhos, Champanhes e Garrações para seu Natal

Peça na Casa de Bebidas Nova Iguaçu Ltda.
Rua Tabelaio Murilo Costa, n.º 6 ou pelos telefones 767-0495 e
767-9414. O maior empreendimento de bebidas nacionais do
Estado do Rio — Distribuidora de todas as bebidas
atamadas do País.

... DO CORAÇÃO E VASOS
... DISENHO MATTOS
... COU TO MATTOS
... DE CRIANÇAS E ADULTOS
... R. Barão de Tiguá, 630 N.º 1º
... Casa de Saúde N.º 8 de Fátima
... 4.ª e 6.ª-feira, de 09 às 11 horas
... TA COM HORA MARCADA
... ONES 767-0135 e 767-0249
... RESIDÊNCIA: 767-7041
... UNINDO
... NOVA
... IGUAÇU
... NACIONAL DE SAÚDE
... NOVA IGUAÇU comunica seu
... recente lançamento de
... a particulares
... Rua Prof. Venâncio Cordeiro
... 110 — Centro — Nova Iguaçu
... 767-0263.
... UROLOGIA
... JOÃO MORAES COSTA
... DEN GROSS UNINDO TELER
... A-COLA E BANCO DO EXE
... Mano Peixoto 2150 — Sala
... 767-0396 — Nova Iguaçu
... QUALIDADE ABSOLUTA
... L COSMETIC PEDIATRI
... lhos, metais, estruturas
... alhas p/ pes. plânio — Crianç
... is p/operatóe e béte
... fazenda.
... L CIRÚRGICA NOVA
... PERANÇA LTDA
... no Peixoto 2166 — 1.º andar
... 767-7746 — FONE 630
... ótica somoca
... Aparelhos auditivos
... Lentes de contato
... Tudo sobre VARILHA
... Consertos em geral
... Filmes e Revelação
... OTAVIO TARGUINO, 122
... TEL: 767-8932
... N. IGUAÇU - CENTRO
... eia e assinie o
... EIO DA LAVOURA

EDITAL DE LEILÃO E INTIMAÇÃO
JUIZ DE DIREITO DA 1ª VARA CÍVEL DA COMARCA DE NOVA IGUAÇU — ESTADO DO RIO DE JANEIRO — CARTÓRIO DO 6º OFÍCIO — PROCESSO Nº 13.039

EDITAL DE NOTIFICAÇÃO

COM O PRAZO DE VINTE (20) DIAS, na forma abaixo:

O Doutor JOSÉ DE MAGALHÃES PERES, MM. Dr. Juiz de Direito da 1ª Vara Cível da Comarca de Nova Iguaçu, Estado do Rio de Janeiro, em exercício por nomeação na forma da lei, etc.

FAZ SABER, aos que o presente edital de notificação virem ou dele conhecimento tiverem que, pelo presente, notifique-se JOSÉ CARLOS, para ciência de que por este Juiz e Cartório do 6º Ofício tramitam os autos de notificação a requerimento de ARLINDA SALVINA DA CONCEIÇÃO, e bem assim, para no prazo legal, efetuar o pagamento das prestações em atraso, no valor de Cr\$ 105.000,00 (cento e cinco mil cruzeiros) do imóvel a ele prometido vender, situado a rua Amambai, nº 165, Jardim Nova Era, em Nova Iguaçu, sob pena de não o fazendo no prazo legal, ser ajuizada ação rescisória c/c — Reintegração de Posse. E, para que este choque ao conhecimento de todos e não possam no futuro alegar ignorância, é expedido o presente que será publicado no lugar de costume e na forma da lei. Dado e passado nesta Cidade de Nova Iguaçu, Estado do Rio de Janeiro, aos doze (12) dias do mês de dezembro do ano de mil novecentos e oitenta e quatro: Eu, ALCY DE OLIVEIRA, Escrivão, o subscrovo. (as.) JOSÉ DE MAGALHÃES PERES, Juiz de Direito. (1/2)

JUIZ DE DIREITO DA 2ª VARA CÍVEL DA COMARCA DE NOVA IGUAÇU — CARTÓRIO DO 7.º OFÍCIO

EDITAL DE INTIMAÇÃO
 PRAZO DE 20 (VINTE) DIAS

O Doutor LLEWELLYN DAVIES A. MEDINA, Juiz de Direito da 2ª Vara Cível da Comarca de Nova Iguaçu, Estado do Rio de Janeiro, por nomeação na forma da Lei, etc.

FAZ SABER, aos que o presente virem ou dele conhecimento tiverem, em especial NILTON PEREIRA MACHADO e s/m RUSMARI HENRIQUES MACHADO, em local ignorado, que se processa contra eles AÇÃO DE EXECUÇÃO movida por ADMINISTRADORA IMOBILIÁRIA S/A O BERNARDO S/A, intimando-os sobre a penhora do prédio 119, da rua São Caetano, Lote 18, quadra 18, no Parque São Vicente, devendo ser proposto os embargos no prazo legal. E para que chegue ao conhecimento de todos e ninguém possa alegar ignorância, principalmente o Sr. NILTON PEREIRA MACHADO e s/m RUSMARI HENRIQUES MACHADO, mandei expedir o presente que será afixado e publicado na forma da Lei. Dado e passado nesta cidade de Nova Iguaçu, Estado do Rio de Janeiro, aos onze (11) dias do mês de dezembro do ano de mil novecentos e oitenta e quatro (1984). Eu, Armando de Sá Bittencourt, Escrivão, datilografei e subscrovo.

LLEWELLYN DAVIES A. MEDINA
 Juiz de Direito



Roberto Cabral - SEGUROS
 TRADIÇÃO DESDE 1937 - SUSEP 10.4

SEGURO É PRESTAÇÃO DE SERVIÇO

Esc.: AV. GOVERNADOR AMARAL PEIXOTO, 427
 SOBRELHAS 210 212 — TELEFONE: 767-6966
 NOVA IGUAÇU — RIO DE JANEIRO

ESCRITÓRIO DE ADVOCACIA
Marcos Venicio S. de Andrade

Vila Iboty, nº 30, salas 305/7.

N. Iguaçu — RJ — Tel.: 767-9357

ÓTICA ALEMA
 DETILH & Cia. Ltda.

- * óculos modernos
- * consertos
- * oficina própria
- * serviço rápido

AVIAMOS RECEITAS PARA O MESMO DIA
 Rua Otávio Tarquino, 61 - Nova Iguaçu

CONSIST - Contabilidade e Sistema Ltda.

ASSESSORAMENTO — CONTABILIDADE — CONSULTORIA — QUESTÕES FISCAIS ESPECIALIZADA EM:

- a — Imposto de Renda sobre atividades imobiliárias de Pessoas Físicas.
- b — Contabilidade de Empresas de Compra Venda, Incorporação, Locamentos e Construção de imóveis.

Sociedade em conta de participação nas operações imobiliárias.
 Diretores responsáveis:
MAURO REGO E JOSÉ SIMÕES (JERRI)
 Rua Bernardino de Melo nº 1839 — s/25 a 27 — Centro — Nova Iguaçu-RJ — Tel.: 767-0413

FUNERÁRIA SÃO SALVADOR LTDA. — MARTRIZ —

Rua Dom Valmor, 179 — Nova Iguaçu-RJ
 Tels.: 767-0529 e 767-0124

— CONVENIOS —

INPS, IPASE, Polícia Militar, Corpo de Bombeiros, da Banha, Petrobrás, Ministério dos Transportes, Com-pactor, Pedreira Vigné S. A. Ministério do Exército Concessionária dos serviços funerários e tração dos cemitérios públicos de Nova Iguaçu

Fábrica de Bebidas Drama Ltda.

REPRESENTANTES DA PEPSI-COLA, CRUSH E GRAPETE

Av. Abilo Augusto Távora, 292/302

Tels.: 767-7209 e 767-6648

Nova Iguaçu - Estado do Rio de Janeiro

IMOBILIÁRIA E ADMINISTRADORA MELLO LTDA.

— Administração de Bens —

COMPRA E VENDA DE IMÓVEIS E TERRENOS

Av. Gov. Amaral Peixoto, 427 — Sob. 233
 Tel.: 767-0184 — Nova Iguaçu-RJ

Óticas JOIA

óculos modernos
 consertos serviço rápido
 oficina própria

AVIAMOS RECEITAS PARA O MESMO DIA
 Rua Quintino Bocaiuva, 43 - Fone 2513 - Nova Iguaçu

VENDO CASAS COMERCIAIS

Centro — Nova Iguaçu — 5 lojas de confecções; Bar, Restaurante, Casa Noturna, Mercaria, Supermercado. Área de 4.000m2 com bandeira da TEXACO, Lanchonete com cozinha industrial, Açougue, Prédio para casa de Saúde, Colégio ou Hotel, Peixaria, etc. — Tratar MORETTI — TEL. 767-8559, 767-0480.

VENDO DUPLEX — Oportunidade, quatro quartos, 02 salões, 02 banheiros, cozinha, 2 áreas serviços, garagem 2 carros — Grande quintal, etc. — POSSE — NOVA IGUAÇU — JUNTO BOM COMÉRCIO — TEL. 767-8559/767-0480 — MORETTI.

FAROL DAS TINTAS



Vende-se sempre por menos

TUDO PARA PINTURAS

Rua Quintino Bocaiuva, 53/55
 Tels.: 761-8384 e 767-8388 - Nova Iguaçu

Parque dos Brinquedos

(PRAÇA DA LIBERDADE, 84)

Lojas Parque

(PRAÇA DA LIBERDADE, 38)

BRINQUEDOS NACIONAIS E ESTRANGEIROS — PAPELARIA — ARTIGOS PARA PRESENTES

FONES: 767-7272 e 767-7849



Célio Pinto Peres
 Desapachante Oficial

Rua Dr. Athayde Pimenta de Moraes, 652 - Nova Iguaçu, RJ
 TELEFONE: 767-7209

LICENÇA DE CONSTRUÇÃO, LEGALIZAÇÕES
 JUNTO A PREFEITURA E CARTORIOS
 DOCUMENTOS PARA ESCRITURAS

KAKO'S

Travessa Irene, nº 9

HÉLIO CORREDEIRA, SEBASTIÃO CORREDEIRA E ROBERTO CORREDEIRA (ADVOGADOS)

Causas Cíveis, Criminais e Trabalhistas

Administração de Imóveis

Rua Onix, 53 — Loja — Tel.: 796-2781 — Mesquita



ÚLTIMOS LANÇAMENTOS EM ÓCULOS NACIONAIS E IMPORTADOS
 CRÉDITO EM 5 VEZES SEM JUROS EXAME GRATIS

Rua Otávio Tarquino, 43
 Tel.: 767-8073 - N. Iguaçu Estado do Rio



Contabilidade Nelson Bornier Ltda.

ORGANIZAÇÃO DE EMPRESAS — ASSISTÊNCIA FISCAL E COMERCIAL — BALANÇOS ETC.

Escritório: Rua Profa. Venina Corrêa Torres nº 230 10.º andar — Tel.: 767-1747/767-7621 (SEDE PRÓPRIA)



PEDRA BRITADA E PÓ DE PEDRA

PEDREIRA VIGNÉ S.A.

TELEFONE — PABX 767-4117 — TELEX 021 32334



Irrio Informal

NATAL

Não me preocupo muito em saber se há um ser onipotente ou onipresente. Eu sei que ele está em toda a parte e disso nem se precisa falar.

No intindável cartel de dogmas que anda por aí, representado em doutrinas e seitas as mais variadas possíveis e imagináveis, nenhum veredito levou-me até agora a acolher a tese de uma existência fora de série, existência extra-terrena, universal e absoluta a zelar pelas nossas desditas ou realizações.

Acho que somos todos meros acidentes biológicos e, até certo ponto, me identifico com a teoria de Darwin sobre a origem das espécies. Por essa razão, sinto-me totalmente à vontade nesta data (para uns tristes, para outros, alegres), quando por uma questão de analogia simples, a figura carismática de Cristo é associada ao nascimento, à vida nova, ao amor que vem, à esperança que surge.

Tenho o maior respeito pelo revolucionário da Galiléia, que expiou em sua própria carne a ignorância dos homens. Ignorância que pouco mudou através dos tempos. Ou melhor, evoluiu de forma diabólica.

Se vivesse no mundo dos seres humanos, e que acabaram por conduzi-lo ao Calvário, tenho certeza de que pereceria de forma amarga e muito cruel. Apenas sucumbira sob métodos mais sofisticados, não menos dolorosos do que na artesanal cruz de madeira.

Hoje há choque elétrico, lavagem cerebral, pau-de-arara, cadeira de dragão e mais e mais. Uma verdadeira parafernália a escolher! Sacrifício enorme para seu corpo frágil, mas pequeno para sua grandiosidade, para a sua bravura, para sua mensagem gigantesca e incompreendida.

Só que, hoje, o seu chicote seria pequeno demais para espancar os vendilhões do templo. Os mercadores são os mesmos, mas os templos têm novas dimensões. Como as da Amazônia, por exemplo. Os césores tomaram conta do Terceiro Mundo e os pilatos são muitos. Os malus da vida tendendo a compilar todo mundo por debaixo dos panos e os pólíticos se digladiando uns aos outros. Por isso, ao contrário de quase todos que, no dia 25 de dezembro comem castanha regada a champanha, eu bebo vinho tinto em homenagem ao sangue que correu do lenho, quase em vão, esvaído dos sonhos de um menino que se fez homem e morreu para que os homens tomassem um pouco mais de vergonha na cara. Mas infelizmente, não tomaram.

E descaradamente, cantam o «jingle Bell» com a boca cheia de azeitonas, sem saber que elas provêm das oliveiras que deram nome ao palco do martírio do Messias.

RODA-VIVA DO COTIDIANO

ENOCK CAVALCANTI

O ditador vai terminando o seu plantão, papari-cado por aqueles que se dizem de oposição. Para o pessoal da Frente Democrática duvido que tenha ex-lido homem mais cordato, mais correto, mais bom do que o general João Batista de Figueiredo. Aquelas coisas que em alguns momentos se fez dele, não passaram de retórica, útil para engabelar as massas que têm a necessidade algo neurótica de contestar o poder.

Vocês sabem como é que é. ★ Fim de ano e o pacto social mais uma vez é adiado. Diferentes setores da burguesia tocados pelo espírito de Natal, se mostram dispostos a dar as mãos e se unirem cada vez mais no propósito comum de explorarem os trabalhadores para que tenham eles, os patrões, um ano novo repleto de felicidades. ★ O Luis Bueno Vidigal, da Flep, que vi quatro dias bufando na televisão, está cheio de razão: esse tal de Lula e o seu Partido dos Trabalhadores são mesmo uns estraga-prazeres. Como é que pode, eles se recusarem a participar desse emocionante momento de confraternização nacional? Só mesmo sendo comunista! ★ A Igreja Católica, que em outros tempos buscava compartilhar com o povo o desenvolvimento de um projeto alternativo de vida brasileira, esta por aí mesmo, disposta ao diálogo e ao emendamento com esse Papai Noel redivo que é o "vovô" Tancredo Neves. Por que então não dialogar? ★ O governo da transição, vejamos, tem conseguido praticamente a unanimidade nacional. Tem gente assim falando e apostando nesse novo tempo. Nada será como antes. Tudo vai ser diferente. Precisa ser mesmo muito quieto para querer manter uma cantilena oposicionista, se já está tudo acordado e cada um terá o seu espaço no grande esforço de recuperação que Tancredo Neves coordenará. ★ Aqui no Rio de Janeiro, o Governador Leonel Brizola é outro que está querendo dançar fora do compasso, teimando primeiro na tese do mandato-tampão até 1986 e agora voltando com a proposta de diretas já em 1985, paralelamente a convocação de uma Assembleia Constituinte. Brizola, contudo, é esse homem personalista e contraditório que todos conhecem. Ao mesmo tempo em que fala no respeito à organização do povo que clama pelas diretas, e pelas mudanças já, baixa o cacete na soldadesca da PM que, comandada pelo Paulo Ramos, procura organizar os policiais nos seus quartéis. ★ Paulo Ramos está curtindo mais um mês de prisão, a mando do comando da PM e deve contar com toda a solidariedade dos democratas brasileiros. Aquelas que seguram a tese das diretas com a pretensão de conquistar a mais ampla liberdade de organização e manifestação para os trabalhadores e o povo em geral. Aquelas que falam em diretas, só pensando em abrir espaço para sua ambição, como é o caso — com diferentes gradações — de Brizola e mais recentemente do Maluf, devem merecer a mais ostensiva repulsa do povo. ★ Mas afinal de contas, o que é que o povo conta? Não apenas suas lideranças político-partidárias, mas suas lideranças sindicais e religiosas estão todas por aí, dando a mão ao poder e embarcando cegas no pacto social. E o povo o que é que diz? Ficam esses esquerdistas, esses trotskistas aderados insistindo na tese da organização popular, quando o que o povo mais quer saber é que o Rock In Rio vem aí, que o Flamengo foi muito mal na final e que São Pedro tem-nos sacanando nestes últimos finais de semana, impedindo a ida à praia com seus dias chuvosos. ★ "Pô, mas então você quer dizer que acha que o nosso povo continua alienado, sem saber para onde tocar o barco? Essa não é a avaliação mais reacionária que se pode fazer da participação popular no nosso processo histórico? Você, de repente, partindo para esse tipo de análise, não está se alinhando com a direita?" ★ Entro nesse período de festas com a cabeça no lugar. Sei dos meus limites e dos limites das massas. Sei do meu potencial de fogo e do potencial de fogo das massas. Ainda falta muita coisa para o movimento engranar. Lastimo que as associações de moradores da Baixada Fluminense, por exemplo, não tenham conseguido levar a um patamar superior sua luta pelo saneamento já. Esse é um movimento muito mais importante que a adesão, nesse momento, a Frente Democrática, e, no entanto, os reformistas de sempre conseguiram engavetar, mais uma vez, a nossa mobilização. ★ Nosso povo tem fibra, nosso povo luta, nosso povo se mobiliza, mas a verdade é que as decisões de sua luta continuam sendo definidas em pettis comites. Aquele negócio de que a assembleia geral é a maior força da entidade popular, ainda continua sendo uma balela. Identificar isso, não me faz um diretista — eu estou tranquilo. O negócio é que muitas das vezes tenho a mesma perplexidade que marca o povo. E não sei como sair desse atoleiro que os reformistas vem sustentando desde 1910, ou por outra, desde 1917, já que o movimento não pode ser confundido com o conango Dreher. ★ E Natal e há esperanças. No meu caso, não, porque Jesus Cristo nasceu e seu sangue não vai nos redimir de todo o pecado. Minha esperança vem de observar a persistência com que esse povo se sustenta nessa vida.

HOLLYWOOD DISCO CLUB, TIME E LA DOLCE VITA

desejam aos seus clientes e amigos um Feliz Natal e um próspero Ano Novo e comunicam os eventos de dezembro:

Dia: 23: Hollywood Jazz Festival
Dia 27: Reveillon Hawaiano Jovem com mesa de salgados, doces, frutas tropicais e atrações sensacionais.



Bolonka RESTAURANTE BAR

ESPECIALIDADES À ITALIANA
Caneloni — Ravioli — Laranja — Inhoque — Parmegiana

AGORA FUNCIONAMOS A NOITE — TEMOS SERVIÇO PARA VIAGEM —

RUA BERNARDINO DE MELO, 2065 — N. IGUAÇU
RIO DE JANEIRO — TEL. 767-3367



Próximas atrações

RODEIO APRESENTA:

Dia 31: Super reveillon «FANTÁSTICA ALVORADA 85». Animação de «Banda Sabor de Verão». Decoração: Etevaldo Brandão. Reservas, telex. 767-4662 e 767-3982.

RODOVIA PRESIDENTE DUTRA, KM 14
TELEX: 767-4662 e 767-3982

A. S. Duarte Ltda.

Grande Promoção

Financiamento em 24 meses
ou em 4 pagamentos mensais sem juros

Azulejos, pisos e materia l de construção em geral

Av. Gov. Amaral Peixoto, 715/729 - Tels.: 767-7868 e 767-7872



HENÊ RENÁ

O Henê que vai ficar na sua cabeça

