

POSSEIROS DISPUTAM COM GRILEIRO VIOLENTO FAZENDAS EM VILA DE CAVA

Os membros da Pastoral da Terra de Nova Iguaçu estão negociando com a direção do Inera, no Rio, a permanência de 118 famílias de posseiros lavradores, que se encontram há mais de três anos na Fazenda do Dendê, trabalhando no cultivo de lavouras, em Vila de Cava. Em outra área, na divisa, existe na Fazenda Paraíso — de menor dimensão e propriedade do Inera — um grileiro violento de nome "Zé Barbudo" que realiza desmatamentos ilegais, ameaçando com capangas armados aqueles que tentam ocupar o terreno. Segundo membros da Pastoral, o grileiro assusta a vizinhança de vez em quando, dando tiros a esmo, tentando impor a sua vontade. A região está conflituada pela violência e a polícia militar já foi chamada para intervir na semana passada, a pedido de proprietários de fazendas e sítios situados na periferia.

AMEAÇA COM TIROS

Devido a todos esses problemas, a Comissão Pastoral da Terra já pediu ao Inera para que o órgão providencie a desapropriação da Fazenda do Dendê — de propriedade de Alberto Campelo de Souza e dimensionada em aproximadamente 17 milhões de metros quadrados —, onde os posseiros se dedicam ao cultivo de hortifrutigranjeiros.

Laerte Rezende, um dos mais ativos líderes de posseiros em Nova Iguaçu, presidente dos Mutirões de Nova Aurora e Campo Alegre — reconhecidos pelo governo estadual —, disse que o sub-secretário de assuntos fundiários do Inera, Edgar Ribeiro, prometeu um "diálogo civilizado" com os envolvidos na ocupação e o proprietário da área "para que se chegue a um consenso".

A ocupação dessa área iniciou-se há três anos, com a chegada de mais ou menos 50 famílias, as quais outras se juntaram no decorrer desse período. A ocupação foi se alargando e, no último ano, chegou à Fazenda Paraíso, dimensionada em cerca de 500 mil metros quadrados, cuja localização parecia ser ainda mais por que a mesma pertence ao Inera. No entanto, ocorreu justamente o contrário.

Por pertencer a um órgão federal, a área foi facilmente dominada pelo grileiro "Zé Barbudo", que é dono de uma rede de postos de gasolina, no Rio, e apontado como o "homem poderoso e financeiramente bem de vida". E ele tem o bastante para contratar pistoleiros, além de armamentos e munições. Na semana passada, por exemplo, foram delatados, no local, mais de cem tiros. As cânsulas das armas foram encontradas pelos posseiros e encaminhadas ao Secretário de Justiça, Vivaldo Barbosa, que prometeu "apurar com rigor as responsabilidades" e dar uma resposta à Comissão Pastoral da Terra.

Laerte Rezende denunciou que "Zé Barbudo" vem realizando constantes desmatamentos na Fazenda Paraíso, sem autorização para realizar tal trabalho. Em 1983, o grileiro derrubou mais de 10 toneladas de madeira, de maneira irregular. Pelo que se pode depreender, o grileiro auferia ganhos significativos com esse tipo de legalidade e ainda usa a força e capangas fortemente armados para impedir que seja incomodado no seu trabalho sujo.

MAB faz crítica ao aumento no preço das passagens

O aumento das passagens nos ônibus das linhas municipais de Nova Iguaçu, em vigor desde a meia-noite de quarta-feira, na base de 25 por cento, foi criticado pela presidente do MAB (Federação das Associações de Bairros de Nova Iguaçu), Azuleika Sampaio, pelo fato de o reajuste "não ter sido baseado em nenhum dado técnico ou estudo que o justificasse".

Azuleika Sampaio lembrou que a Prefeitura de Nova Iguaçu, no caso dos reajustes das tarifas, "não dialoga com nenhum segmento que represente os interesses da população como um todo, considerando apenas os reclamos da classe empresarial". E queixou-se contra o fato de o MAB a UIES (União Iguacuana dos Estudantes Secundaristas) e a Comissão dos Mutirões do município terem marcado uma audiência com o Prefeito Paulo Leone para tratar

de assuntos relacionados com o setor de transportes, alinhando a suspensão, "sem que os motivos fossem explicados de modo conveniente".

NOVA TABELA

De acordo com precedentes dos anos anteriores, o preço das tarifas de ônibus deveria sofrer reajuste no mês de abril, mas o Secretário de Transportes do Estado, Brandão Monteiro, alegando que os aumentos dos anos anteriores ultrapassaram o dobro os índices da inflação, decretou o congelamento pelo período de três meses que se extingiria no final de junho. A Justiça do Rio, no entanto, concedeu uma liminar a os empresários, solicitando ao Estado e também às prefeituras que concedessem os reajustes. Com o decreto de quarta-feira, Nova Iguaçu torna-se a primeira cidade da Baixada Fluminense a dar o aumento.

O decreto — número 2.923 — esclarece que o reajuste foi concedido a "nível precário" e que haverá "um outro, a ser aplicado em época oportuna", sendo que o reajuste será deduzido do percentual estabelecido. A nova tabela de tarifas ficou assim: as passagens de Cr\$ 370 passaram para Cr\$ 460; as de Cr\$ 380 para Cr\$ 480; as de Cr\$ 440 para 550; e as de Cr\$ 530 para Cr\$ 660.

ITEM POR ITEM

A fim de demonstrar que o decreto não tem "respaldo técnico", a presidente do MAB disse que as justificativas do governo municipal para aumentar as passagens assentam-se em considerações "fora da realidade".

"Para justificar o aumento, o Prefeito Paulo Leone diz que houve aumento de combustíveis; que os ônibus

não devem sofrer em qualidade na prestação dos serviços; que cabe ao governo equilibrar os interesses dos usuários e os donos das empresas, que os constantes aumentos de preços se verificam em todos os serviços e utilidades; que os aumentos dos preços fogem ao controle da administração municipal; e que existe clima para uma paralisação total dos transportes", lembrou Azuleika Sampaio, lendo os "considerandos" do decreto, para em seguida criticá-los item por item, na mesma ordem:

"E primeiro lugar, o último reajuste dos derivados do petróleo, entre eles o óleo diesel e o gás, foi concedido ainda no governo Figueiredo; a qualidade dos serviços prestados pelos ônibus que trafegam em Nova Iguaçu é de péssima qualidade e um novo aumento não val mes- (Conclui na pag. 2)

Se depender de Nova Iguaçu greve da Saúde vai continuar

Os médicos e funcionários do Centro de Saúde Vasco Barcelos, em Nova Iguaçu, realizaram nesta quarta-feira um ato público no centro, marcado por protestos contra o governo do Estado em não negociar o fim da greve no setor, que entra, hoje, no seu 27º dia. O ato terminou com uma passeata pelo centro, com faixas e gritos de palavras de ordem.

Os grevistas pararam entre as esquinas das Avenidas Amaral Peixoto e Nilo Peçanha e, num banquinho, revizaram-se em pronunciamentos de protesto, buscando o apoio da população. O suplente de vereador pelo PDT, Antonio Gomes da Silva, tentou formar tumulto, provocando os grevistas, chamando-os de "menhirões". Chegou a haver um princípio de discussão e todos ficaram revoltados com a atitude daquele homem que muitos chamaram de "baderneiro".

CRITICAS

Participaram do ato público cerca de 50 funcionários que saíram do centro de saúde em passeata, gritando slogans: "Queremos negociação", "Brizola diz que não", "O Brizola tem palanete pra morar, o funcionário não tem o que comer", entre outros. As falácias foram prejudicadas por falta de aparelhagem de som (só no final apareceu um megafone). Em apoio à greve, pronunciaram-se a presidente do MAB (Federação das Associações de Moradores de Nova Iguaçu), Azuleika Sampaio, e o da Comissão de Justiça e Paz da Diocese do município, Sada Baroud David.

"Vimos para denunciar que os postos de saúde e hospitais não têm remédio e nem vacina. Mas, nem Brizola, nem Eduardo Costa (Secretário Estadual de Saúde) querem negociar conosco", disse o médico Car-

los Alberto Vianna. O funcionário José Rosa Cigullo comparou a greve da saúde com a "luta de Davi contra Goliath" e lembrou que o setor só recebe dois por cento do orçamento anual, contra 18 por cento concedido à Educação. O motorista Adalberto de Souza exibiu o contra-cheque (Cr\$ 436.187 — salário liquidado), lembrando que trabalha há 20 anos no Estado.

AMEAÇAS

Na quinta-feira, os funcionários da saúde do Estado resolveram manter a greve, a despeito de alguns hospitais, no Rio, a tenham furado. A paralisação na Baixada Fluminense, segundo o comando de greve de Nova Iguaçu, atinge 80 por cento dos postos de saúde. Somente a unidade médica de Nilópolis permanece funcionando normalmente. O diretor daquele posto e acusado de ameaçar demitir e cortar o ponto de quem falar em greve.

A maioria dos diretores dos hospitais e postos de saúde, em todo o Estado, está a favor da paralisação, embora existam muitas ameaças. Na assembléia desta quarta-feira no Vasco Barcelos, por exemplo, dois representantes da Secretaria de Saúde mantiveram acirradas discussões com os grevistas. Eles acusaram estes de paralisarem para que os pacientes sejam encaminhados às casas de saúde particulares, nem de dizer que os médicos serão privilegiados e que haverá cortes nas gratificações. "Está claro para nós que esses dois homens vieram para tentar dividir o movimento, a fim de jogar-nos uns contra os outros. No entanto, todos estão muito conscientes e organizados para se deixarem influenciar. Nova Iguaçu continua unida e se retorna ao trabalho quando a assembléia geral assim o decidir", garantiu Almir Button.

Camelôs lutam por lugar que Prefeitura improvisou no centro

Os camelôs e pequenos feirantes, que somam quase 100 pessoas e foram alocados pela Prefeitura na Travessa Moura Sá, no centro, conseguiram uma vitória parcial na luta que travam contra os comerciantes, para permanecerem no local. O Secretário de Fazenda, Wanderley Suppo, adiou para uma data não fixada a retirada deles.

Eles conseguiram isso, graças à organização da "categoria", que, através de abaixo-assinados juntos aos vereadores, à população e aos proprietários de quatro lojas comerciais da travessa. Acabaram por convencer o Secretário de Fazenda a não importuná-los por enquanto. Wanderley Suppo, em encontro no meio desta semana, pediu-lhes que mantivessem a organização até que surja uma solução definitiva.

A ideia do Secretário é a de transferi-los para as calçadas das Avenidas Nilo Peçanha e Treze de Maio, sob os fios da Light, onde a Prefeitura pensa em desenvolver um projeto de transferir alguns ônibus para aquele local, que seria transformado numa espécie de "razoável ponto comercial" — devido ao movimento de passageiros — e muitos ônibus desafogariam o centro da cidade, quando fossem retirados.

Para defender o ponto atual, mantendo uma convivência harmoniosa com os donos das lojas, os camelôs funcionam com um sistema de som, ligado a uma bateria, divulgando as mercadorias expostas na "feirinha" e também os produtos oferecidos pelo comércio legal. Eles conseguiram que 15 vereadores os apoiassem através de um abaixo-assinado dirigido à Prefeitura, A Travessa Mariano de Moura, ao lado da Catedral, está funcionando. O trânsito melhorou, uma faixa, por onde passa apenas um veículo de cada vez.

Leone inaugura uma série de obras no centro da cidade (Página 2) Secretaria de Saúde distribui remédios em 26 mini-postos (Página 5) Primeiro mutirão da limpeza teve sucesso em Belford Roxo (Página 5)

Comissão diz que Secretário de Cultura é incompetente

Os integrantes da Comissão de Cultura — criada pelo Prefeito Paulo Leone para "dinamizar o setor" em setembro do ano passado — acusaram o Secretário de Cultura, Ciência e Pesquisa, Jaques Rubinsztajn, de não ter "habilidade e competência" para chefiar a Pasta.

A Comissão de Cultura, composta por oito membros, foi criada com o objetivo, entre outros, de organizar e realizar o projeto "O Ciclo de Artes Integradas de Nova Iguaçu". Os seus integrantes dizem que o Secretário não compareceu às reuniões de seus membros; não se interessa pelos problemas dos artistas; prefere usar a influência do cargo em projetos próprios; e pediu ao Prefeito Paulo Leone para que fosse sem efeito a Portaria que determinou a instauração da comissão.

"UM MARASMO"

Todas as acusações ao Secretário Rubinsztajn foram feitas em documento assinado por cinco dos oito integrantes da Comissão de Cultura: Roberto Lara (músico e compositor), Jorge Cardoso (estudante de Jornalismo), Fátima Alves (jornalista), Ney Crespo (artista plástico) e Alberto Catalão (estudante).

O documento lembra que o Secretário, nos contatos iniciais, dizia à comissão que o "Ciclo de Artes Integradas" não poderia ser realizado porque a Pasta não possuía "estrutura, autonomia e que ele próprio sentia discriminado pelo Prefeito". Lembra que a comissão propôs, organizou e realizou a "I Semana de Debates" para acabar com o "marasmo em que se encontrava a Secretaria".

A nota acrescenta que este evento serviu para fortalecer o Secretário de Cultura e para demonstrar que "o marasmo não resultava da precariedade de recursos, mas da falta de habilidade e competência do seu titular".

A procura de uma definição para o "Ciclo", os membros da comissão mantiveram encontros com o Secretário de Governo Paulo Augusto Leone e concluíram que o projeto deveria ser encaminhado pela Secretaria de Cultura. Isso demonstrou, segundo o documento, que Jaques também demonstra total desconhecimento dos mecanismos de funcionamento da Prefeitura.

E assinala que o Secretário prefere "apoiar grupos teatrais do Rio de Janeiro com o argumento de que não havendo possibilidade de transferi-los para Nova Iguaçu, devido à falta de

um teatro adequado, a Secretaria — através da distribuição de filipetas (respeque de ingresso) com desconto — possibilitaria a ida dos iguaçuenses ao Rio para assisti-los."

O documento diz ainda, que Rubinsztajn "prefere usar a influência do cargo que ocupa em proveito próprio, como, por exemplo, a obtenção de um espaço na televisão (programa "Baixada Fluminense" — TV Record) para atuar como apresentador de um quadro que se refere a Cultura no município de Nova Iguaçu". Por fim, o documento elogia a "postura" de Paulo Leone e de Paulo Augusto Leone e a comissão se declara "à disposição para qualquer discussão a nível cultural", para salientar que a permanência do Secretário no cargo "representa um desserviço à comunidade iguaçuana".

Vertical advertisements on the left margin including 'gimásio', 'ESTRÁIS', 'NEIRO', 'CONDES LINA', 'JOHNSON', 'LTA L', 'Sobral, 613', '767-4665', 'os Ltda.', 'Tel. 767-9487', 'Fabricante de Coca-Cola, Fanta e Tã', 'FANTA'.

RODA-VIVA DO COTIDIANO

ENOCK CAVALCANTI

Neste final de semana, acontecerá o 2º Congresso da Famerj — Federação das Associações de Moradores do Rio de Janeiro. Polarizando as discussões, ao invés das lutas, a eleição da nova diretoria, disputada por duas chapas. Uma, situacionista, é encabeçada pelo historiador Chico Azevedo, da Praça Saenz Peña, na Tijuca, contando aqui de Nova Iguaçu com nomes como o do Antonio Ivo, já de notória militância nesse tipo de movimento — e nesse tipo de chapa. Na chapa de oposição, encabeçada pelo assessor parlamentar Beto do Casca, da Zona Oeste, figura o nome de Bertoldo Brandão, também de notória militância comunitária. Quando digo notória e porque acho que não existe nada de notável em lideranças comunitárias que ainda não tiveram sensibilidade de inventar o "leão da questão" e buscar no referencial da mobilização popular a principal base para impulsionar as lutas de nossas entidades classistas. A rotina é que, nessas disputas episódicas por um poder todo metafórico como é o comando das nossas entidades populares, as chamadas "forças consequentes" mais e mais se distanciam dos objetivos reais de transformação da realidade injusta em que vivemos. É claro que, se eu crítico aqueles que dentro da Famerj principalizam o comando puro e simples da entidade, também me autocrítico no sentido de identificar uma certa inércia política na minha personalidade de militante. Eu precisaria, efetivamente, estar mais dentro das estruturas do movimento, para que minhas opiniões sobre ele não fossem malogradas. Uma coisa que choca saber, nessa disputa de chapas da Famerj, é que de uma hora para outra, muitas associações e grupos de bairro são "acordados" pura e simplesmente para fazer presença em favor desta ou daquela candidatura. Quer dizer, o reboque é acintosamente praticado pelas esquerdas que, nesse momento, perdem todo o direito de assacar críticas contra as práticas populistas da direita. De resto, não posso esconder minha maior simpatia pelos companheiros que se filiam à chapa 2, por ver que não estão atrelados aos projetos reformistas do PCB e do PC do B, claramente expressos nas propostas, nas atitudes e nos nomes que compõem a chapa 1. Mas ser "de esquerda" em relação ao PCB é muito pouco. Eu, por exemplo, não acho bom, para o atual momento do movimento, que uma chapa de oposição queira modificar uma estrutura dita viciada da Famerj, articulando a participação de delegados tirados à última hora por associações até bem pouco tempo esvaziadas. Agindo assim, da mesma maneira que os seus adversários, a oposição não muda coisa nenhuma. Ou seja: não adianta "ser de esquerda" em relação ao PCB e ao PC do B e cometer as mesmas canalhices que esses partidos reformistas. Regina Duarte está muito bem no filme "Além da Paixão", do Bruno Barreto. Uma interpretação madura, linda de se ver. Se bem que, no filme, o maior show fica por conta do Patrício Bisso, no papel do travesti Bom-Bom Bisso, que nos próximos dias também vai aparecer com força total na novela "Um Sonho a Mais", nas horas vagas é um dos mais brilhantes articulistas do segundo caderno da "Folha de S. Paulo". Atenção, meus leitores: continue firme nas páginas dominicais do "Jornal do Comércio". Domingo passado, o jornal publicou meu papo com a bela Lúcia Veríssimo e nos próximos dias vai registrar o meu encontro com o escritor Marcelo Souza. Falar em Enock Cavalcanti: a revista "Nosso Jeito", dirigida por eu mesmo e pelo Eduardo Cavalcanti, que vem a ser meu irmão, está chegando às bancas de Nova Iguaçu nos próximos dias. Mais um lançamento da nossa patota para tentar dar uma sacudida no jornalismo tão natimorto dessa cidade. Jornalismo sério, por exemplo, é o feito por Ismael Lopes, todas as manhãs, às 9 horas, na Rádio Solimões. Quando falo nas patifarias de alguns jornalistas, o pessoal pode ficar pensando que essas coisas acontecem só aqui em Nova Iguaçu. Mas nada disso. Eu não me iludo e nas minhas colunas tenho falado muito nisso, como de resto o Arthur Cantalice também. A safadeza é regra geral e um verdadeiro câncer dentro do moderno jornalismo carioca é representado pelo monopólio que o Partido Comunista Brasileiro detém sobre determinadas redações. Tanto que se você quiser hoje avançar na carreira jornalística ou em qualquer outra do ramo cultural, o caminho mais fácil é começar preenchendo uma ficha do notório PCB. Todas as portas vão se abrir à sua frente! Agora, se você é for do PT, independente ou qualquer outra droga dessas, não tem conversa: você está condenado a morrer na beira da estrada, com a boca cheia de formiga. Ah, o dia em que se cobrar do PCB os crimes que cometeu contra a nossa "Inteligência!"

PARTIDO COMUNISTA DO BRASIL VEM A PÚBLICO NO DIA 14

No próximo dia 14 de junho, às 19 horas, a Câmara Municipal e a Prefeitura de Nova Iguaçu, em conjunto com o Partido Comunista do Brasil (PC do B), que realizará uma cerimônia pública — "As entidades e representantes democráticos estão convidados" — para expor princípios, linhas de seu programa, posição política e as reivindicações do partido.

José Aureo Bastos Valença — ele e um dos organizadores do encontro, junto com Nelson Nahon — lembrou que a direção do PC do B deu entrada oficial no Supremo Tribunal Federal, na quinta-feira passada, a um pedido de reorganização partidária. Ele disse que se o Supremo aceitar o pedido antes de 14 de junho, o encontro do PC do B comunitários iguaçuanos servirá para o lançamento oficial do partido em Nova Iguaçu, cuja sede funciona na Travessa Renato Pedrosa, 33, sala 319, no centro, de segunda-feira a sábado, no horário de 15 às 20 horas.

Na clandestinidade, o PC do B — uma dissidência do Partido Comunista Brasileiro — está organizado em Nova Iguaçu e propõe a realizar uma convenção municipal para a formação de um diretório e uma Executiva, no instante em que for legalizado oficialmente.

Sobre as atividades do partido, na clandestinidade, José Aureo Valença explicou que os seus filiados participam dos movimentos comunitários, convivendo no interior de entidades de cunho popular e democrático. "O PC do B participa de todos os movimentos que impliquem na conscientização da mulher, do negro etc. O importante e obrigatório na partida é que lutemos pela organização da sociedade para que ela caminhe em direção ao socialismo", acrescentou.

Em resposta ao ofício dirigido à Câmara Municipal, solicitando o local para a "apresentação", o presidente de Legislativo deferiu o pedido e designou o vereador João Nascimento Jr. (PMDB) para servir no dia (sexta-feira) como representante da Mesa Diretora da Casa.

LEONE INAUGURA UMA SÉRIE DE OBRAS NO CENTRO DA CIDADE

(CCS) — Acompanhado de uma grande comitiva, constituída por Secretários do município, vereadores, entre outras autoridades e a população em geral, o Prefeito Paulo Leone inaugurou ontem várias obras de melhoria em seis bairros de Nova Iguaçu, com drenagem e pavimentação em quatro ruas.

No bairro Três Corações, foram inauguradas três salas de fono-audiologia na Escola Paul Harris. Na Avenida João de Fora, no bairro Nossa Senhora do Carmo, em Belford Roxo, houve inauguração em 12 salas de aula na Escola Municipal Jorge Ayres de Lima. Nas ruas Dr. João Vitor Bruno, Jaime Câmara, Marisa e Castro Vieira inauguraram-se obras de saneamento, drenagem e pavimentação.

Ao final das inaugurações, realizou-se um almoço de confraternização no Vale do Ypê Country Club. O Prefeito Paulo Leone referiu-se ao evento como mais uma prestação de contas à população iguaçuana, que mantém-se confiante porque pode contar com um governo que cumpre com as promessas feitas por ocasião da campanha política para a Prefeitura de Nova Iguaçu.

PROBLEMAS EDUCACIONAIS

CELSO MARTINS

Muito antes de se cogitar da Nova República publicamos aqui, neste Jornal diversas páginas intituladas — e muito — na reforma do ensino nacional. Em 1971 veio a Reforma do Ensino de 1º e 2º Graus, pela Lei 5.692, e com ela veio a implantação do ensino profissionalizante. Inteligentemente, a nova legislação ficou apenas no papel, não se tornou realidade porque não se montaram laboratórios e oficinas para a iniciação profissional do aluno. Não se preparou e professorado para o novo estilo de ensino. Não se destinaram verbas suficientes para a efetiva implantação da Lei. E aí a emenda ficou pior do que o original. Condenou-se o ensino anterior dizendo ser ele muito acadêmico, transformando o secundário, por exemplo, como simples trampolim para as faculdades, num país abarrotado de bacharéis, de licenciados, de advogados e gerentes de técnicos de nível médio na indústria, na agricultura, no comércio, nas prestações de serviços gerais. Mas aí, com a Lei 5.692 mal aplicada, implantada de afogadilho, sem a devida preparação do professorado, o aluno passou a ser a vítima maior da situação caótica: não recebeu nem cultura geral nem preparo para o exercício profissional.

Esta problemática foi também objeto de artigos nossos aqui mesmo no CL por saber que o CL sempre se preocupou também com questões educacionais.

Eis que agora o Ministro Márcio Maciel, o primeiro Ministro da Educação da Nova República, anuncia que também o ensino de 1º e 2º graus deverão passar por amplas reformulações. Só esperamos que estas reformulações não sejam mais desastrosas do que a lei do ex-Ministro Jarbas Passarinho.

O nível dos alunos decaiu muito. Mas muito mesmo. E em todos os graus. Impõe-se ampla reforma efetiva. Mas reforma que não redunda em deformação, como ocorreu antes. E somos de opinião de que os professores deveriam ser chamados a opinar. Afinal, são eles (somos nós, pois o autor deste escrito também é professor há 25 longos anos) os que estão no front de luta, lidando com alunos pobres, alunos subnutridos, sem livros didáticos mínimos. O testemunho dos professores deve ser levado em conta e posto no tabuleiro do jogo quando se cogita de reformar o ensino.

Já chega de se ensinar Matemática Moderna com noções inteiramente desnecessárias de conjuntos e outras baboseiras quando a criança sequer sabe lidar com números fracionários, não sabe resolver questões muito mais importantes sobre juros e percentagens, sistema métrico e geometria básica. Basta de entalhar a cabeça do aluno de classificações e de subclassificações de orações e de períodos de sujeitos e de adjuntos quando a juventude não sabe expressar-se bem, sempre cometendo erros crassos em acentuação, em concordância, em coisas elementares de gramática.

O ensino deve ser mais voltado para a realidade diária, deixando de ser livreiro, teórico, divorciado do mundo que nos rodeia. Que o ensino profissional seja de novo incluído nos currículos escolares, sim, mas com professores habilitados (e não improvisados) para administrá-lo. Investir na Educação não é atirar dinheiro fora, não! É preparar os jovens para que sejam força ativa na construção do Brasil!

MAB FAZ CRÍTICA AO AUMENTO NO PREÇO DAS PASSAGENS

(Conclusão) Lhorar esta situação, todos sabem; o governo municipal só atende os interesses dos empresários — ou o Prefeito Paulo Leone consultou alguma população antes de conceder o aumento?; os aumentos constantes dos preços, alegados no decreto, não ocorreram nos últimos dois meses em nenhum setor que esteja sob o controle do governo federal; ao contrário do que diz o decreto, quem determina o reajuste das passagens é a administração municipal; se existe clima para a paralisação dos transportes por parte de empresários, a população ainda não tomou conhecimento, o que nos leva a crer que o empresário nem precisa reivindicar para conseguir o que deseja", criticou Aralécia. Por fim, ela reivindicou um Plano de Transportes para o município, "prometido no início do governo", que se incumbiria de acabar de vez com as distorções no setor.

Atenção O GATO

Vem aí! AGUARDEM

Grupo Artístico "Tô na onda"



empresa santa antônia de mineração ltda

Roberto Cabral - SEGUROS
TRADIÇÃO DESDE 1937 - SUSEP 10.472

SEGURO É PRESTAÇÃO DE SERVIÇO

Esc.: AV. GOVERNADOR AMARAL PEIXOTO, 327
SOBRELOJAS 210/212 — TELEFONE: 767-8966
NOVA IGUAÇU — RIO DE JANEIRO

VENDO APARTAMENTO

Av. Santos Dumont, 293, Edifício Solar de Iguaçu.
Lado residencial da cidade. — Tratar pelo telefone:
767-2725.

REVISTA SEMANAL TRAVESSIA

Sexta-feira, ao meio dia, você tem um encontro marcado com a REVISTA SEMANAL TRAVESSIA. SIA. Entrevistas, debates, saúde, esportes etc. Rádio Solimões, 1480.

ESSA NOTÍCIA INTERESSA A DENTISTAS MÉDICOS HOSPITAIS E AO POVO EM GERAL:

A MAIS COMPLETA LINHA DE ARTIGOS DENTÁRIOS HOSPITAIS E CIRÚRGICOS GRANDE VARIEDADE DE CINTAS ABDOMINAIS, FUNDAS, PRODUTOS DR. SCHOLL (ORTOPÉDICOS) E AGORA PARA MELHOR ATENDER NOSSOS CLIENTES, TEMOS PEDICURE

FAÇA-NOS UMA VISITA E CONHEÇA OUTROS ARTIGOS

WE SPEAK ENGLISH — FONE 2264
CENTAL CIRÚRGICA NOVA ESPERANÇA LTDA. 1418
Av. Marechal Floriano Peixoto, 2.166 - N. Iguaçu. 767-1745

Pedra britada e derivados

Extração:
Av. Abílio A. Távora, nº 157

Escritório Central:
Av. Abílio A. Távora, nº 3793

PABX — 767-6116

negócio é o seguinte:

ARTHUR CANTALICE

NOVOS MUNICIPIOS

Tem havido, ultimamente, uma espécie de febre emancipacionista, mediante propostas de transformação de distritos em municípios, como tem ocorrido aqui em Nova Iguaçu. A ambição política de uns, misturada com a ingenuidade de outros, comanda essa febre emancipacionista e procura dar a impressão ao povo de que os problemas de Belford Roxo e Queimados — para citar os dois exemplos — serão resolvidos com o desligamento desses distritos do município iguaçuano.

Mas, ambição política e ingenuidade não existe só em Nova Iguaçu. Recentemente, por causa de umas emancipações verdadeiramente malucas, quase que houve uma intervenção federal no Amazonas. Essa intervenção havia sido pedida pelo Prefeito do município de Novo Ayrão, maior produtor de castoriteira do Brasil e que teve sua arrecadação prejudicada em virtude da emancipação de um distrito e a consequente criação de um novo município, denominado — vejam só! — "Presidente Figueiredo".

Aliás, fato semelhante está acontecendo aqui perto, em Cabo Frio, onde o distrito de Arraiol do Cabo deverá passar a ser município. Consequentemente, Cabo Frio ficará financeiramente na pior porque era de Arraiol do Cabo que vinha sua maior arrecadação. Voltemos ao Amazonas. Lá, a febre emancipacionista tinha sido responsável pela criação de 27 (vinte e sete) novos municípios, mas 12 (doze) deles nem puderam ser concretizados por absoluta falta de condições. Então, restaram estes quinze: Presidente Figueiredo, Alvarães, Rio Preto da Eva, Iranduba, São Sebastião de Uatama, Caapiranga, Itamarati, Beruri, Anana, Amatura, Maniquiri, Tocantins, Uariri, Boa Vista e Tabatinga.

Parece que a febre emancipacionista amazônica já passou. Também foi revogada a criação desses quinze municípios. Espero que os emancipacionistas de Belford Roxo e Queimados reflitam sobre o assunto.

GUERRA E PAZ

O Presidente dos Estados Unidos, Ronald Reagan, tem feito muitos discursos e tem dado muitas entrevistas afirmando estar preocupado com aquilo que ele denomina de criação de um clima de tranquilidade política na América Central. Reagan não esconde seu ódio em relação ao governo da Nicarágua e pretende derrubá-lo pela força das armas. Financiando a derrubada ou — se achar necessário — ordenando que a Nicarágua, tal como aconteceu com São Domingos, num passado não muito distante, e com Granada, mais recentemente, seja invadida por tropas norte-americanas. Aliás, no caso de São Domingos, aquela invasão foi feita através de uma resolução aprovada na OEA (Organização dos Estados Americanos), entidade que sempre esteve a serviço dos interesses dos Estados Unidos. E da invasão de São Domingos — uma invasão disfarçada sob a capa de "pacificação" — também participou, infelizmente, um contingente do nosso glorioso Exército. Lembro que, naquela ocasião, o general Costa e Silva era Ministro do Exército e declarou mais ou menos o seguinte:

O Exército brasileiro defende a Democracia aqui e no exterior".

Afinal, o governo dos Estados Unidos está mesmo interessado na paz mundial ou é cascata do Reagan? Outro dia, fui à solenidade comemorativa dos 40 anos do fim da II Guerra Mundial. Lá recebi um folheto com algumas interessantes informações. Fiquei sabendo que esse "pacífico" país chamado Estados Unidos tem, além das armas atômicas, 1.500 bases e instalações militares em 32 países, onde estão 500 (quinhentos) mil soldados americanos. E mais, entre 1945 e 1975, o governo norte-americano recorreu 215 vezes à sua força militar para fazer ameaças ou para intervir em outros países.

Como se vê, a História se repete. Reagan, tal como seus outros presidentes dos Estados Unidos, fossem eles do Partido Republicano ou do Partido Democrata, justiga a pequenina Cuba e ameaça invadir a Nicarágua. É assim que ele quer dar continuidade às comemorações dos 40 anos do fim da II Guerra Mundial.

ELEFANTE EM QUESTAO

O Vereador Hilton Neves (PMDB) disse que o Governador Leonel Brizola está gastando muito dinheiro na construção dessas grandes escolas que são conhecidas pelo apelido de "brizolão". Na opinião do ilustre parlamentar, bom mesmo é construir pontes com um gasto menor de dinheiro. Ele acha que os "brizolões" poderão ser transformados em "elefantes brancos", isto é, poderão ficar abandonados por falta de alunos ou de professores, num país em que tantas crianças perambulam pelas ruas e tantos professores estão desempregados. Ao contrário do que pensa o parlamentar do PMDB, nenhum "brizolão" será transformado em "elefante branco". Mas o Vereador Hilton Neves, se não melhorar seu nível de atuação política, acabará como uma espécie de elefante falante.

INTELIGENCIA

Bem mais inteligente do que o Vereador Hilton Neves é uma jovem de 18 anos que vende envelopes lá no Rio, na calçada do Edifício Avenida Central. Ela é nordestina e vende 25 envelopes por Cr\$ 1 mil. Conversei com ela e fiquei sabendo que seu lucro diário é de Cr\$ 20 mil!

— É bom negócio vender envelopes aqui na rua?

— Faço isso desde os 11 anos. É melhor do que trabalhar pros outros. Chego aqui às oito da manhã e fico até quatro da tarde.

— De pé esse tempo todo... Por que você não arranja uma cadeira pra sentar?

— Não posso sentar, só sentar o "rapa" leva tudo.

Se quando foi jovem o Vereador Hilton Neves tivesse vendido envelopes na rua, hoje em dia acreditaria mais na utilidade da construção de grandes escolas.

NOSSA DIOCESE

Diocese de Nova Iguaçu em assembléia

Dom Adriano, bispo diocesano

Em novembro de 1983 realizamos nossa última Assembléia Diocesana, com boa participação de todas as paróquias. Valendo, em nossa diocese, a consciência de responsabilidade que cabe à Igreja e ao Povo de Deus. Em vez de uma Igreja clerical, na qual somente os clérigos exercem o poder, achamos que a Igreja que melhor corresponde ao espírito do Evangelho é a Igreja Povo de Deus, na qual todos, em seus devidos lugares, assumem sua responsabilidade própria.

A Assembléia Diocesana de 1983 escolheu como prioridades pastorais para os próximos anos: formação, Pastoral da Juventude e Pastoral Social. Eram prioridades concretas, importantes e fundamentais para todo o nosso esforço pastoral.

É ingênuo que se fez alguma coisa ou até muita coisa, pelo menos em certas áreas da diocese. Mas os impulsos da Assembléia de 1983, atingiram satisfatoriamente a diocese inteira? Nossos vigários têm colaborado para a implantação das prioridades nas paróquias? Souberam despertar entusiasmo e colaboração? Depois de ano e meio, aplicando as normas do nosso direito particular, aceitamos as sugestões parciais de várias paróquias e comunidades? Nosso Conselho Diocesano funcionou a contento, para promover o desempenho de todas as nossas comunidades?

Qualquer que sejam as respostas, convém celebrarmos, neste ano, jubileu da diocese, uma Assembléia de revisão pastoral.

Para quê? Primeiramente para nos darmos conta do que aconteceu conosco em nossa diocese. Quem participou da Assembléia de 1983, e acompanhou o trabalho pastoral, está em condições de verificar se as prioridades foram executadas, se e onde houve furos, estrangulamentos, infidelidades; poderá dizer, se as prioridades foram bem escolhidas e se correspondem às necessidades reais de nossa Baixada.

Ninguém duvida que, para qualquer atividade pastoral, é necessária a boa formação dos responsáveis. Todos sentem a necessidade de bons cursos de orientação pastoral de aprofundamento da Fé, de aplicação concreta da Fé às realidades concretas. Na primeira Visita Pastoral deste ano — na Região Pastoral 1 — escutei com muita frequência o pedido de que a diocese oferecesse cursos para os agentes de Pastoral. Felizmente estamos em condições de corresponder a esse desejo. No segundo semestre, se Deus quiser, haverá no Seminário cursos de aprofundamento na Fé, à semelhança daquele curso que era dado na Universidade de Santa Ursula, com participação de muita gente de nossa diocese. O curso de nosso seminário valerá provavelmente como extensão do curso da Santa Ursula.

Espero que nossa Assembléia Diocesana de Revisão Pastoral consiga descobrir melhores pistas para a realização de nossas prioridades e para um melhor serviço dos irmãos humildes. Na força da fé de Jesus Cristo.

PERGUNTE AO BISPO

17/85 — "O que é pobre? O que é miserável? Qual é a diferença?"

— Dom Adriano: Podem variar os critérios quantitativos, mas parece mais ou menos claro que pode ser considerado pobre, aquele que vive quase exclusivamente do seu salário, que não dispõe de reservas mas tem esperança de melhorar de vida através do seu esforço e do seu trabalho. Pobre é aquele que vive do estritamente necessário, mas tem o suficiente para uma vida digna.

Diante destas colocações compreendemos o que é ser miserável: é não ter condições de manter-se dignamente, é não ter o necessário para as exigências da vida de cada dia, é viver da caridade dos outros, é mendigar o pão de cada dia — e neste pão incluímos, como faz o pai nosso, as condições econômicas mínimas.

Se consideramos o que se denomina "salário mínimo", entre nós, temos de reconhecer que não basta para o "mínimo" de necessidades fundamentais do trabalhador e muito menos de sua família. Assim, não será exagero afirmar que nossos "pobres" — isto é, os que vivem de seu salário quase exclusivamente — estão muito próximos dos miseráveis. Os entendidos afirmam que um salário mínimo correspondente aos critérios que motivaram a introdução do salário mínimo, deveria ser de mais ou menos 800 mil cruzeiros.

Os nossos trabalhadores vivem numa situação de profunda carência: não ganham o suficiente para manter honradamente sua família, não podem comprar remédios, não podem permitir-se qualquer divertimento, jornal, leitura, viagem, roupa, sapato. Pensando bem, trabalhar e não poder ter o mínimo necessário, é uma situação de gritante injustiça. É expressão de um lamentável pecado social que pesa sobre o mundo operário, que reduz o assalariado à condição de miserável.

Como bispo, tenho ocasiões numerosas de escutar o Povo, todos esses numerosos irmãos que, apesar de tra-

balharem, precisam estender a mão, para pedir remédio, uniforme, livros etc. para si e para os seus. E se acrescentarmos a essa penúria, o efeito canceroso da inflação que come por dentro o salário insuficiente, podemos imaginar, mesmo pallidamente, a tragédia que pesa sobre o trabalhador, sobre a maioria do Povo brasileiro. Ajunte-se ao panorama escandaloso os agravantes do desemprego do sub-emprego, da exploração salarial, das horas extras não pagas etc. Temos de admitir que o Povo brasileiro tem uma fibra de heroísmo e de resistência, como poucos Povos do mundo. Apesar de tudo, o brasileiro ainda conserva a Esperança em dias melhores. Por isto mesmo cabe à Igreja aos cristãos responsáveis, assumir a causa do "pobres" dos miseráveis, como sua causa. Assumir não sem eles, não para eles, mas com eles. É isto o que exige a certeza de que o homem foi criado à imagem e semelhança de Deus.

MOSAICO

Neste sábado (dia 1º) e neste domingo (dia 2º) realiza-se a Assembléia Diocesana de Revisão Pastoral. No Centro de Formação — Concha, nos dois dias, às 09h00 e termina às 16h44. Os membros da Assembléia comparecem com entusiasmo e pontualidade, para refletirem sobre as prioridades pastorais nos últimos meses e sobre o futuro da Pastoral de nossa diocese. No dia 3, quarta-feira, realiza-se no Centro de Formação a reunião mensal de Pastoral. Viajou para a Espanha, no domingo 26 o P. Enrique; viajou dia 4 o P. Patrício, para a Irlanda. Os dois zelosos padres de nossa diocese vão visitar a família nas suas pátrias de origem, com uma ausência de três meses. Na próxima quinta-feira, dia 06, festa do Corpo de Deus e dia santo de guarda, para quem puder guardá-lo. Em todas as Igrejas as SS. Missas serão celebradas como nos domingos. Na Catedral haverá a 16h00 precissão do Santíssimo e no encerramento a S. Missa, celebrada pelo bispo diocesano. No dia 05 começa o tríduo de preparação para a festa de S. Antônio.

CORREIO DA LAVOURA

JORNAL FUNDADO A 22 DE MARÇO DE 1917 POR SILVINO DE AZEREDO
REDAÇÃO E OFICINA: RUA LUIZA LAMBERT, 91 — TELEFONE 767-2725

EDITOR-CHEFE
ROBINSON BELEM DE AZEREDO

DIRETOR-COMERCIAL
GERSON BELEM DE AZEREDO

COLABORADORES: MANOEL FRANCO, ADEMAR MOSCOSO, ARTHUR CANTALICE, CELSO MARTINS, ENOCK CAVALCANTI E ARTHUR BARROCO

Restaurante Bar
Especialidades à
italiana
Caneloni — Ravioli —
Lazanha — Inhoque
— Parmegiana

BOLDRINK'S — Bar e Pizzaria

Rua Frutuoso Rangel, 279

UM NOVO PONTO DE ENCONTRO

COM AMPLO ESTACIONAMENTO

Temos serviço para
viagem
Ampla sala com ar
condicionado
Som ambiente
Serveteria

PROBLEMAS EDUCACIONAIS
MAB FAZ CRÍTICA AO AUMENTO NO PREÇO DAS PASSAGENS
Essa notícia interessa dentistas, médicos, hospitais e ao povo em geral.
A MAIS COMPLETA...
HOSPITAIS...
GRANDE...
ABONAMENTOS...
DR. SÔNIA...
AGORA PARA...
NÓSSOS...
HÁ 40 ANOS...
ENTÃO...
AV. ALVARO...
6116

Indicador Médico

HOSPITAIS — CLÍNICAS — MÉDICOS — DENTISTAS — SERVIÇO

Dra. ROSA MARIA FACURI RAPHAEL

PSICÓLOGA

PSICODIAGNÓSTICO E PSICOTERAPIA
ORIENTAÇÃO DE GESTANTES E TERAPIA
DE CASAIS

Hora marcada pelo telefone 767-5882
De 2ª a 6ª-feira das 13 às 20 horas
Convênios: BCO, DO BRASIL, CABERJ e PATRONAL
COLEGIO LEOPOLDO

Dr. ALBERTO ERASMI PILOTO

**GINECOLOGIA E CITOPATOLOGIA
PREVENÇÃO DO CANCER**

Tratamento das Enfermidades do Aparelho
Genital Feminino

Atendimento com hora marcada
Diariamente, das 15 às 19 horas

Rua Onix n.º 7 — Sobrado — Mesquita
Telefones: 796-1246 e 767-1158

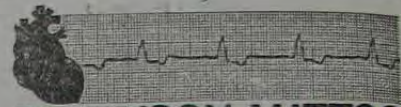

DR. EDISON MATTOS
(Pós-Graduado em Cardiologia pela PUC)

**DOENÇAS DO CORAÇÃO E VASOS
CHECK-UP • ELETROCARDIOGRAFIA DINÂMICA**

29, 30, 31 e 02 fev. das 14 às 18 hrs
TELEFONES: 767-0133
767-7041 (residência)

Sheila Maria Marinho Pereira

(CIRURGIA DENTISTA)

CONSULTÓRIO: Rua Otávio Tarquino, 74 — Ap. 601
Edifício Mercanbank

HORA MARCADA — Telefone 787-3930

OUVIDOS

NARIZ

GARGANTA

CLÍNICA E CIRURGIA

Dr. DONALDO PELOSO
Dr. EDUARDO CARRARO
Dr. CARLOS ABREU

Micro-cirurgia nasal, da
laringe e otológica.
Otoneurológica e
endoscopia.

Horário: De 2ª a 6ª-feira das 16 às 20 horas
Endereço: Rua Professora Venina Correa Torres, 230,
salas 602, 603 e 604. Telefone: 767-1283 — N. Iguaçu-RJ
(Esquina com Treze de Maio, 300)

ALLANICE COUTO MATTOS

PSICÓLOGA DE CRIANÇAS E ADULTOS

CONSULTÓRIO: R. Barão de Tingüá, 633, N. Iguaçu
(Atrás da Casa de Saúde N. S. de Fátima)

HORÁRIO: 2ª, 4ª e 6ª-feira, de 09 às 19 horas

CONSULTA COM HORA MARCADA

TELEFONES 767-0133 e 767-6240

RESIDÊNCIA: 767-7041

AMBULÂNCIA PARTICULAR

Dia e noite. Para qualquer lugar. Com oxigênio e a eficiência de um ótimo atendimento.
Casa de Saúde São José — Tel.: 796-4571.

CLINICA E CIRURGIA DOS OLHOS

CIRURGIA OCULAR — FACOEMULSIFICAÇÃO
CIRURGIA DA CATARATA COM IMPLANTE,
INTRA OCULAR

Dr. AFONSO FATORELLI

Rua General Rocca, 778 — Salas 806/9
Telefones: 254-8192 e 254-6390

(Atendimento com hora marcada)

UROLOGIA

DR. JOAO MORAES COSTA

Convênios: GOLDEN CROSS, UNIMED, TELERJ,
ADRFSS, COCA-COLA E BANCO DO BRASIL

Av. Mal. Floriano Peixoto, 2190 — Sala 508
Tel.: 767-0396 — Nova Iguaçu



**UNIMED
NOVA
IGUAÇU**

SISTEMA NACIONAL DE SAÚDE

A UNIMED NOVA IGUAÇU comunica aos prezados
amigos o seu mais recente lançamento de Plano de
Assistência Médica a particulares.

Informações à Rua Profa. Venina Corrêa Torres,
230 — salas 106 a 110 — Centro — Nova Iguaçu. Ou
pelo telefone 767-0263.

**CONSULTÓRIO DENTÁRIO
COMPLETO INSTALADO**

VENDO

Cadeira Versa II, Equipó UT II, Luminar Sgal-Morita,
Raio X Elin, Armário aço Labrac, Estufa, 1 Geladeira
Cônul, Mesa e estante de escritório, Instrumental
variado Sistema Nuvu, Amalgamador Vari-Mix II, Sala
de espera e Pequeno Laboratório de Prótese

Travessa Almerinda Lucas de Azeredo, 11 — S/710
Telefone 767-2117 — Nova Iguaçu-RJ

PEDIATRA

THALES B. DA SILVA

Convênios: UNIMED, FASBEMGE, S.M.B. e ASFB
(Associação dos Servidores Fazendários do Brasil)

Consultas: 2as e 5as das 15h30m às 18 horas
Aos sábados, das 9 às 11 horas
TELEFONE 767-2362

TRAVESSA BRENE, 101/703 — CENTRO — N. IGUAÇU
(Ao lado das Lojas Americanas)

**ESTE ESPAÇO ESTÁ
RESERVADO PARA O
SEU ANÚNCIO**

ótica samoca



Aparelhos auditivos

Lentes de contato

Tudo sobre VARILUX

Consertos em geral

Filmes e Revelações

RUA OTÁVIO TARQUINO, 182

TEL: 767-8932

N. IGUAÇU - CENTRO

KAKO'S

Travessa Irene, n.º 9

SERVIÇO ODONTOLÓGICO ESPECIALIZADO



Dr. IVAN FONSECA

ESPECIALIDADES ODONTOLÓGICAS

CRO/RJ — N.º 34

CGC N.º 28711547/001

CFO N.º 37

DIARIAMENTE DAS 8 AS 19 HORAS — RUA NELSON RAMOS, 721
TELS.: 767-4874 E 767-9647 — NOVA IGUAÇU — ESTADO DO RIO

CONVENIOS

- CAIXA ECONÔMICA
- SAMOC
- DENTAL CARE
- VULCAN
- MOTEL BRASIL
- CORFA
- MONTEPIO DA FAMILIA
- PATRONAL INPS
- FÁTIMA EMPRESARIAL
- INCRA
- UNIMED
- RIO CLINICAS

**CIRURGIA PLÁSTICA
CIRURGIA ESTÉTICA & REPARADORA**

Dr. JOSÉ MARIA DE AZEVEDO
Rua Francisca Melo, 74 — Nova Iguaçu RJ Tel.: 767-7543

**TERÇA-FEIRA E QUINTA-FEIRA,
DAS 17:00 AS 19:00 HORAS.**

TIPOGRAFIA



São Sebastião

IMPRESSOS EM GERAL

NA JORNALIZAÇÃO MEIO SÉCULO...
Registra-se em suas colunas o C...

Encontro de Artistas de Nova Iguaçu será realizado dia 22
A União de Arte (Centro Regional de Educação)...

MARIA JOSE AMARANTE

Há precisamente meio século...

Registrava em suas colunas o CL:

O CL noticiava, na edição de 30 de maio de 1935, a ocorrência, dia 28 de maio, de um choque de trem na estação de Morro Agudo, às 7h30m. O N.P. 4 noturno paulista voltou pela cauda o trem misto M.P.L. 4, "que ali se achava parado, aguardando a passagem do primeiro". Um descuido ocasionou o desastre, "dando-se entrada ao N.P. 4 na mesma linha em que estava o M.P.L. 4". Somente a pericia do maquinista deu uma tremenda catástrofe. Não houve, mas várias J. Pires, "que dirigia a locomotiva n. 360, (...) impessoais ficaram feridas e foram removidas para o Rio, junto com os demais passageiros, num trem especialmente formado para esse fim". "Com a interrupção do tráfego, muito sofreram os passageiros do ramal de Paracambi e das estações intermediárias, inclusive Nova Iguaçu..."

— (o) —

Nascimento, dia 22 de maio, do menino Octacílio, filho do Sr. Manoel da Silva Falcão, concubinato e antigo negociante de nossa praça, e de sua distinta consorte, exma. sra. D. Maria Beatriz Falcão.

— (o) —

Realiza-se no dia 28, "nesta cidade, o enlace matrimonial do Sr. Amador Prisco, filho do Sr. Francisco Moreira Prisco e da Sra. Josepha Prisco, com a gentil senhorinha Magdalena Chambarelli, filha do Sr. José Chambarelli e de D. Concheta Chambarelli". "Ambas as cerimônias realizaram-se na residência dos pais da noiva. O casamento civil efetuou-se às 14 horas, servindo de testemunhas o Cel. Carlos Mattos e sua exma. esposa D. Elvira Mattos. O ato religioso celebrou-se às 18 horas, sendo testemunhado pelo Sr. João de Almeida e sua exma. esposa Dra. Amélia de Almeida. Aos presentes foi oferecido um lauto jantar, seguindo-se, à noite, um concorrido baile".

— (o) —

Falecimento, no dia 23 de maio, "do estimado moço Norival Elias de Barros, filho da viúva Flávia Elias de Barros. O exilante deixa viúva D. Gertrudes Elias de Barros e, na orfanidade, dois filhos menores".

— (o) —

Falecimento, no Meyer, na residência do deputado Dr. Manoel Reis, "do seu sobrinho Lammartine Duque Estrada Meyer, após prolongada enfermidade. O jovem era aluno do Colégio Pedro II e filho do tabelião do 2º Ofício desta cidade, Cap. Henrique Duque Estrada Meyer e de D. Eufrosina Reis Meyer. O estimado estudante contava apenas 15 anos de idade e sua morte foi muito sentida na sociedade iguaçuana".

— (o) —

O CL anuncia que será vendido em leilão, no dia 14 de junho de 1935, às 13 horas, no Edifício do Fórum da Comarca de Iguaçu, na Praça João Pessoa, nesta cidade, o magnífico prédio e respectivo terreno, localizado à Rua Teixeira de Carvalho, N. 33, no Distrito Federal, pertencente à Massa Falida de Manoel Sendas e Francisco Soares da Fonseca.

PRIMEIRO MUTIRÃO DA LIMPEZA TEVE SUCESSO EM BELFORD ROXO

(CCS) — Durante reunião do Secretariado Municipal, o presidente da Codeni (Companhia de Desenvolvimento de Nova Iguaçu), Altamiro Alarcão, apresentou ao Prefeito Paulo Leone um relatório do primeiro mutirão da limpeza realizado pela empresa, com o apoio da Secretaria de Serviços Públicos, no distrito de Belford Roxo e adjacências.

Para serviços de remoção de entulho, coleta de lixo, varrição e raspagem de ruas, limpeza em caixas de passagens, lixeiras etc., a Codeni e a Semserp utilizaram 37 viaturas (caminhões basculantes, compactadores de lixo, pá mecânica, patrol etc.) e 153 homens. O resultado foi a remoção de 945 metros cúbicos de entulho e aterro e coleta de 140 mil e 100 toneladas de lixo.

O mutirão da limpeza teve início às 7 horas, no bairro da Prata, e encerrou-se às 17 horas, no Lote XV. Altamiro Alarcão disse ao Prefeito que a satisfação dos contribuintes superou as expectativas. A cada explicação aos moradores, feita por ele, todos dirigiram grandes elogios ao Prefeito Paulo Leone.

O próximo mutirão da limpeza — sempre a realizar-se no último domingo de cada mês — será no distrito de Mesquita, compreendendo as localidades de Edson Passos, Juscelino, parte do Caonze, Papa-Vento, Charuba de Mesquita etc. Os trabalhos serão feitos no próximo dia 30 de junho, quando, a lém do presidente do Codeni, estará o Prefeito Paulo Leone para manter contatos com os moradores e conversando sobre os problemas da região.

Altamiro Alarcão informou que os funcionários da Codeni e da Semserp aprovam o trabalho, ainda mais se considerar-se que cada um recebe a hora dobrada. Ainda na reunião com o Prefeito, foi exibido em vídeo um "tape" gravado domingo em Belford Roxo, pela Coordenadoria de Comunicação Social, mostrando detalhes de como foi executado o primeiro e bem sucedido mutirão da limpeza, uma das metas prioritárias do governo Paulo Leone no que diz respeito ao plano de saneamento básico.

Secretaria de Saúde distribui remédios nos 26 mini-postos

(CCS) — O governo Paulo Leone, através da Secretaria Municipal de Saúde, iniciou nesta terça-feira, em todos os 26 mini-postos de saúde espalhados pelo município, a distribuição gratuita de medicamentos para a população carente dos bairros iguaçuanos.

Na última reunião do Secretariado, o titular da Pasta da Saúde, Ricardo Fried, disse ao Prefeito que já deslocou para cada mini-posto remédios para quinze dias. Aquele que nos próximos 15 dias apresentar maior número de atendimentos, será reabastecido segundo as necessidades.

O Secretário da Saúde revelou que os medicamentos distribuídos à população carente do município de Nova Iguaçu, pelo governo Paulo Leone, com recursos advindos de um convênio com o Inampe, constituem antibióticos, vitaminas, vermífugos, xaropes etc., para combater a gripe, resfriado, infecção, dores em geral. O Prefeito Paulo Leone esclareceu que qualquer contribuinte, principalmente os não segurados pelo Inps, deve procurar os postos de saúde mais próximo de sua residência, onde terá orientação médica, além de medicamentos gratuitos.

GEMA PEDE INTERVENÇÃO DO PREFEITO PARA NÃO FECHAR

Com a intenção de buscar uma solução para o Grupo Educacional Medeiros Araujo (Gema), localizado no bairro Caonze e pioneiro na implantação de uma filosofia de integrar a escola com a comunidade, o Prefeito Paulo Leone foi convidado para, nesta terça-feira, às 14 horas, visitar as instalações da escola, que atravessa uma difícil crise financeira e ameaça fechar suas portas.

Num documento dirigido à população de Nova Iguaçu, a direção da entidade lembra que, com a transferência do Lar de Jesus para o seu novo prédio, um grupo de professores criou o Gema a fim de que a antiga sede da instituição não permanecesse abandonada.

Com infra-estrutura necessária para o funcionamento de uma escola, o Gema, através da diretora Marilena Medeiros e da sua equipe, atraiu a comunidade do bairro, vindo a criar diversos departamentos: Instituto de Integração das Manifestações Culturais, Centro de Estudos Afro-brasileiros Mestre Aniceto, Centro de Cultura Comendador Bernardino de Melo, Teatro Experimental Leopoldo Machado, além do Museu Experimental Francisco Manoel Brandão e do Grupo Nova Jerusalém (Folia de Reis).

Os professores do Gema e a comunidade do Caonze esperam que o Prefeito Paulo Leone se sensibilize em manter a escola funcionando, promovendo a sua integração à Secretaria Municipal de Educação. Todos lembram que a população do bairro já foi prejudicada com o fechamento da Escola Municipal Monsenhor Pizarro, ocorrido em "administrações anteriores".

CINEMA

a população tivesse acesso a benefícios prioritários: saúde, educação, transporte e habitação. "Agora, o povo votou e tem o direito de exigir esses benefícios. Esse povo não vai mais ser gado de ninguém", acrescentou. Azuleika Sampaio frisou que a população deve entender a greve da saúde e apoiar o movimento. Disse que trabalha na Caritas Diocesana e todos os dias aparecem pessoas, com receitas, pedindo dinheiro para comprar remédios que não encontram nas farmácias do Estado e do INPS. "Brizola tem que descer ARCLDO — M. 10

30m. Censura: 16 anos. A partir de segunda-feira, 3 de junho: "A Dama de Vermelho" (americano) — Comédia. Horário: 14h20m, 17h40m, 19h20m, 21h. Censura: 14 anos. Avenida Marechal Floriano Peixoto, 1.480, sobreloja — Iguaçu Center. Telefone: 768-0767.

CINE CENTER II — "Torta Americana" (americano) — Filme pornográfico. Horário: 13h30m, 15h, 18h, 19h30m, 21h. Censura: 18 anos. A partir de segunda-feira, 3 de junho: "O Exterminador do Futuro" (americano) — Ficção científica. Com Arnold Schwarzenegger, Linda Hamilton. Horário: 15h, 17h, 19h, 21h. Censura: 16 anos. Mesmo endereço e telefone do Cine Center I.

CINE IGUAÇU — "Grito de Horror" (americano) — Horário: 14h, 17h, 20h. No mesmo programa: "Sexo em Fúria" (nacional) — Filme pornográfico. Horário: 15h30m, 18h20m, 21h. Censura: 18 anos. A partir de segunda-feira, 3 de junho: "Misteriosos Colceos do Kung-Fu" (chines) — Horário: 14h, 17h, 20h. No mesmo programa: "A B. Profunda" (nacional) — Filme pornográfico. Praça Antonia Flores Teixeira. Tel.: 767-0249.

CINE VERDE — "A Espada de Fogo" (americano) — Filme de ficção, ambientado na Roma antiga. Horário: 13h30m, 15h15m, 17h, 18h45m, 20h30m. Censura: 16 anos. A partir de segunda-feira, 3 de junho: "Além da Paixão" (nacional) — Com Regina Duarte, Paulo Castelli. Horário: 14h30m, 16h30m, 18h30m, 20h30m. Censura: 16 anos. Praça da Liberdade. Telefone: 767-7264.

CINE CENTER I — "Gritos do Silêncio" (americano) — Filme ambientado na Segunda Guerra Mundial. Horário: 13h, 15h30m, 18h, 20h

Encontro de Artistas de Nova Iguaçu será realizado dia 22

A direção do Cre (Centro Regional de Educação), através de sua Gerência de Assuntos Culturais promoverá no próximo dia 22 de junho o I Encontro de Artistas Iguaçuanos, no horário de 9 às 18 horas, no auditório do Centro Interscholar João Luiz do Nascimento, no centro, onde serão feitas três palestras e haverá apresentação de grupos de expressão corporal.

O encontro se iniciará às 9 horas, com a abertura entregue à responsabilidade da diretora do CRE, Vera Lúcia Neves. Em seguida, o programa prevê três palestras sobre os seguintes temas: 9h45 — "O Poder Público e a Comunidade Cultural" a ser proferida por um representante do Departamento Geral de Cultura; 9h45 — "Cultura e Comunidade" (professor Ney Alkerto de Barros); e "Criação do Conselho Regional de Cultura" (professora Vera Lúcia Neves).

As 10h45 — apresentação de grupos de expressão corporal (perspectivas de trabalho integrado com a rede estadual e relato de experiências bem sucedidas); 16h — Apresentação das conclusões dos grupos; 17h — Comunicações; e 17h30 — Encerramento.

Trens mais caros a partir de hoje

A Companhia Brasileira de Trens Urbanos (CBTU) informa que a partir de hoje, 1º de junho, as tarifas comuns das composições suburbanas passam a vigorar com seus preços majorados de Cr\$ 80 para Cr\$ 300. Esta medida atinge mais de um milhão e 100 mil de usuários de todo o subúrbio do Grande Rio.

ESCRITÓRIO DE ADVOCACIA Marcos Venicio S. de Andrade

Vila Iboty, n.º 30, salas 305/7..
N. Iguaçu — RJ — Tel.: 767-9357

GALPÃO INDUSTRIAL

Vendo galpão industrial, próprio para indústrias de pequeno e médio porte, 360m2 de área construída, dependência p. escritório, refeitório, almoxarifado, lavatório completo, Estrutura para a projeção de mais um pavimento. Tratar pelo telefone: 767-2725. Horário comercial.

MARIA JOSÉ AMARANTE

ADVOGADA

De 2ª a 5ª-feira, no horário das 14 às 17 horas
Av. Gov. Amador Peixoto, 409 Resid.: Tel. 767-7588
Sala 306 — Nova Iguaçu-RJ Escrit.: Tel. 767-7252

VENDO APARTAMENTO

Av. Santos Dumont, 293, Edifício Solar de Iguaçu. Lado residencial da cidade. — Tratar pelo telefone: 767-2725.

Roberto Cabral - SEGUROS
TRADIÇÃO DESDE 1937 SUSEP 10.472

SEGURO É PRESTAÇÃO DE SERVIÇO

Esc.: AV. GOVERNADOR AMARAL PEIXOTO, 427
SOBRELOJAS 210/212 — TELEFONE: 767-6966
NOVA IGUAÇU — RIO DE JANEIRO

Imobiliária & Administradora Mello Ltda.

ADMINISTRAÇÃO DE BENS

COMPRA E VENDA DE IMOVEIS E TERRENOS
AV. GOV. AMARAL PEIXOTO, 427 — Sob. 233
TEL. 767-0184 — NOVA IGUAÇU-RJ

LENE NOIVAS

ENXOVAIS COMPLETOS SOB MEDIDAS
NOIVAS FACILITAMOS O PAGAMENTO

Trav. Alberto Cocozza, 52 — Tel. 767-9233
Nova Iguaçu — RJ

DR. EDISON MATTOS
DOENÇAS DO CORAÇÃO E VASOS

ALLANCE COU TO MATTOS
PSICÓLOGA DE CRIANÇAS E ADULTOS

UROLOGIA
DR. JOAO MORAES COSTA

otica ramoco
Aparelhos audiológicos
Lentes de contato
Tudo sobre VARIOLAS
Consertos em aparelhos
Filmes e Revelação

KAKO'S
Travessa Itano, n.º 5

São Sebastião
IMPRESSÃO DE QUALIDADE

"CL" FILATÉLICO

ARTHUR BARROCO

ANO XXXV — Nova Iguaçu, 1./6.1985 — N.º 1.807
COLECIONAR SELOS...

É certo o valor educativo atual da Filatelia, e como tal tem sido recomendada aos jovens. As modernas coleções de selos, considerada a preocupação dos governos de utilizar o selo postal como meio de propaganda nacional, transmitem noções de geografia, história, fauna e flora, línguas, heráldica, simbologia, um sem número de informações úteis. Do ponto de vista moral e psicológico, desenvolve hábitos salutares, decorrentes das condições que a filatelia exige para o correto tratamento das coleções: cuidado, paciência, método, delicadeza de manipulação, asseto etc. Outro campo que o selo postal desvendava ao colecionador é o mundo da arte. Com as emissões que reproduzem monumentos, paisagens turísticas, quadros de pintores celebrados, capas e fac-símiles de edições etc., desenvolvem-se o gosto e a sensibilidade estética do filatelista.

• Como curiosidade vamos transcrever: "Recordista em erros parece ser o selo italiano emitido em 1958 para comemorar o cinquentaenário da perfuração do Túnel do Simplon (Yvert 724). A diligência à esquerda da saída do túnel é um plágio do quadro "O Correio de São Gotardo", de Rodolf Keller. A estrada velha de Simplon e a nova via férrea estão invertidas; e o trem está na mão direita, quando também na Itália todo o tráfego ferroviário é pela esquerda. Até 1921 só existiam uma via e um túnel, mas o selo já mostra a linha dupla com dois túneis e, finalmente, do túnel sai uma locomotiva a vapor, sendo que a via foi eletrificada desde o início". — (Revista "Filatelia Italiana", janeiro de 1985).

• A coluna filatélica do nosso particular amigo, Dr. Plínio P. F. de Andrade, publicada no "Diário da Região", da cidade de São José do Rio Preto, Estado de São Paulo, está "contando tempo"... Os nossos parabéns e que isso seja eterno!

• Apesar do Delegado Especial de Abastecimento e Preços haver afirmado que no mês de MAIO não haveria nenhum aumento nos serviços prestados pelo Governo, a ECT conseguiu "furar" o bloqueio.

A partir do dia 06 de maio pp., o primeiro porte de uma carta simples, nacional, passou a custar Cr\$ 270. Começou bem.

• Correio Rural — É o que promete o novo Presidente da ECT, Laumar Melo Vasconcelos, que tomou posse dia 29 de abril pp., informando que "investirá nas pequenas cidades brasileiras e nas áreas rurais", ressaltando que "é prioritário em sua gestão ter o homem do campo acesso aos serviços postais e telegráficos". — A nosso ver, uma proposta bizantina e utópica, pois são raros os homens de nossos campos que sabem ler e escrever, e... "suportar" os custos postais e telegráficos vigentes no Brasil.

• Com inovação na América do Sul, o Clube Filatélico do Uruguai aproveitou a competição realizada entre pombos-correios da Florida a Montevideo, fazendo transportar envelopes especiais "papel bíblia", segundo consta da publicação, que levaram um carimbo da saída e outro da chegada.

Correspondência para esta Coluna: — Caixa Postal, 77.170 — CEP 25.091 — Nova Iguaçu, RJ.

Loção CAMELIA do BRASIL

Elimina os cabelos brancos a casa e a seborréia

FORAMÉLIA: MEIO SÉCULO — FRUÍVO DE SUA BELEZA

VENDE-SE UMA CASA

Vendo uma casa na Aldeia de Iguassú (condomínio fechado), localizada na Av. Santos Dumont, 1000.222, Casa duplex, Amplo estacionamento. Tratar pelo telefone 767-2725. Horário comercial.

De 2ª a 6ª das 9 às 10 h.
LIGUE-SE NO LINHA DIRETA
Fique por dentro de tudo que acontece em N. Iguaçu!

CONSIST — Contabilidade e Sistema Ltda.

ASSESSORAMENTO — CONTABILIDADE — CONSULTORIA — QUESTÕES FISCAIS ESPECIALIZADA EM:

a — Imposto de Renda sobre atividades imobiliárias de Pessoas Físicas.
b — Contabilidade de Empresas de Compra Venda, Incorporação, Locamentos e Construção de imóveis.

Sociedade em conta de participação nas operações imobiliárias.

Diretores responsáveis:
MAURO REGO E JOSE SIMÕES (JERRI)
Rua Bernardino de Melo nº 1839 — s/25 a 27 — Centro — Nova Iguaçu-RJ — Tel.: 767-0413

FUNERÁRIA SÃO SALVADOR LTDA.
— MARTRIZ —

Rua Dom Valmor, 179 — Nova Iguaçu-RJ
Tels.: 767-0529 e 767-0124

— CONVENIOS —
INPS, IPASE, Polícia Militar, Corpo de Bombeiros, da Banha, Petrobrás, Ministério dos Transportes, Com-pactor, Pedreira Vigné S. A. Ministério do Exército Concessionária dos serviços funerários e tração dos cemitérios públicos de Nova Iguaçu

Fábrica de Bebidas Drama Ltda.

REPRESENTANTES DO CRUSH E GRAPETE

Av. Abilo Augusto Távora, 292/302
Tels.: 767-7209 e 767-6648
Nova Iguaçu - Estado do Rio de Janeiro

OTICA ALEMA

• óculos modernos
• consertos
• oficina própria
• serviço rápido

AVIAMOS RECEITAS PARA O MESMO DIA

Rua Oliveira, 61 - Nova Iguaçu

óticas JOIA

• óculos modernos
• consertos serviço rápido
• oficina própria

AVIAMOS RECEITAS PARA O MESMO DIA

Rua Quintino Bocaiuva, 43 - Fone 2513 - Nova Iguaçu

PRODUTOS NATURAIS E INTEGRAIS

«UMA OPÇÃO PARA SUA SAÚDE»

Arroz integral — Pão Integral caseiro — Açúcar mascavo — Farinhas integrais — Mel puro — Geléias e doces — Chás e ervas medicinais — Perfumes, shampoos e incensos — Livros

RUA DR. BARROS JUNIOR N.º 35
NOVA IGUAÇU — ESTADO DO RIO

FAROL DAS TINTAS

Vende-se sempre por menos

TUDO PARA PINTURAS

Rua Quintino Bocaiuva, 53/55
Tels.: 761-8384 e 767-8388 - Nova Iguaçu

Parque dos Brinquedos
(PRAÇA DA LIBERDADE, 84)

Lojas Parque
(PRAÇA DA LIBERDADE, 38)

BRINQUEDOS NACIONAIS E ESTRANGEIROS — PAPELARIA — ARTIGOS PARA PRESENTES

FONES: 767-7272 e 767-7849

Célio Pinto Pereira
despachante oficial

Rua Dr. Alfredo Pimenta de Moraes, 802 - Nova Iguaçu - RJ

LICENÇA DE CONSTRUÇÃO, LEGALIZAÇÕES JUNTO A PREFEITURA E CARTORIOS DOCUMENTOS PARA ESCRITURAS

HÉLIO CORREDEIRA, SEBASTIÃO CORREDEIRA E ROBERTO CORREDEIRA
(ADVOGADOS)

Causas Cíveis, Criminais e Trabalhistas

Administração de Imóveis

Rua Onix, 53 — Loja — Tel.: 796-2781 — Mesquita

Contabilidade Nelson Bornier Ltda.

ORGANIZAÇÃO DE EMPRESAS — ASSISTÊNCIA FISCAL E COMERCIAL — BALANÇOS ETC.

Escritório: Rua Profa. Venina Corrêa Torres n.º 230 10.º andar — Tel.: 767-1747/767-7621 (SEDE PRÓPRIA)

SOLISTER
Comércio e Indústria Ltda.

SABÕES E VELAS

RUA GUADALAJARA N.º 5018 — TEL.: 767-0802
SANTA EUGÊNIA — NOVA IGUAÇU

kako's

TRAVESSA IRENE, N.º 9

PEDRA BRITADA E PÓ DE PEDRA

PEDREIRA VIGNÉ S.A.

TELEFONE — PABX 767-4117 — TELEX 021 32304

NOTÍCIAS 85

SABADO, 01 E DOMINGO, 02-06-1985

... a Prefeitura de Nova Iguaçu...

... o Conselho Municipal de Educação...

... o Conselho Municipal de Saúde...

... o Conselho Municipal de Meio Ambiente...

... o Conselho Municipal de Cultura...

... o Conselho Municipal de Defesa do Consumidor...

... o Conselho Municipal de Defesa do Meio Ambiente...

... o Conselho Municipal de Defesa do Patrimônio Histórico, Arqueológico, Artístico e Cultural...

... o Conselho Municipal de Defesa do Turismo...

... o Conselho Municipal de Defesa do Urbanismo...

... o Conselho Municipal de Defesa do Trabalho...

... o Conselho Municipal de Defesa do Trânsito...

... o Conselho Municipal de Defesa do Uso do Solo...

... o Conselho Municipal de Defesa do Zonamento...

... o Conselho Municipal de Defesa do Meio Ambiente...

... o Conselho Municipal de Defesa do Patrimônio Histórico, Arqueológico, Artístico e Cultural...

... o Conselho Municipal de Defesa do Turismo...

... o Conselho Municipal de Defesa do Urbanismo...

... o Conselho Municipal de Defesa do Trabalho...

... o Conselho Municipal de Defesa do Trânsito...

... o Conselho Municipal de Defesa do Uso do Solo...

... o Conselho Municipal de Defesa do Zonamento...

... o Conselho Municipal de Defesa do Meio Ambiente...

... o Conselho Municipal de Defesa do Patrimônio Histórico, Arqueológico, Artístico e Cultural...

... o Conselho Municipal de Defesa do Turismo...

... o Conselho Municipal de Defesa do Urbanismo...

... o Conselho Municipal de Defesa do Trabalho...

... o Conselho Municipal de Defesa do Trânsito...

... o Conselho Municipal de Defesa do Uso do Solo...

... o Conselho Municipal de Defesa do Zonamento...

... o Conselho Municipal de Defesa do Meio Ambiente...

... o Conselho Municipal de Defesa do Patrimônio Histórico, Arqueológico, Artístico e Cultural...

... o Conselho Municipal de Defesa do Turismo...

... o Conselho Municipal de Defesa do Urbanismo...

... o Conselho Municipal de Defesa do Trabalho...

... o Conselho Municipal de Defesa do Trânsito...

... o Conselho Municipal de Defesa do Uso do Solo...

... o Conselho Municipal de Defesa do Zonamento...

... o Conselho Municipal de Defesa do Meio Ambiente...

... o Conselho Municipal de Defesa do Patrimônio Histórico, Arqueológico, Artístico e Cultural...

... o Conselho Municipal de Defesa do Turismo...

... o Conselho Municipal de Defesa do Urbanismo...

... o Conselho Municipal de Defesa do Trabalho...

... o Conselho Municipal de Defesa do Trânsito...

... o Conselho Municipal de Defesa do Uso do Solo...

... o Conselho Municipal de Defesa do Zonamento...

... o Conselho Municipal de Defesa do Meio Ambiente...

... o Conselho Municipal de Defesa do Patrimônio Histórico, Arqueológico, Artístico e Cultural...

... o Conselho Municipal de Defesa do Turismo...

... o Conselho Municipal de Defesa do Urbanismo...

... o Conselho Municipal de Defesa do Trabalho...

... o Conselho Municipal de Defesa do Trânsito...

... o Conselho Municipal de Defesa do Uso do Solo...

... o Conselho Municipal de Defesa do Zonamento...

... o Conselho Municipal de Defesa do Meio Ambiente...

... o Conselho Municipal de Defesa do Patrimônio Histórico, Arqueológico, Artístico e Cultural...

... o Conselho Municipal de Defesa do Turismo...

... o Conselho Municipal de Defesa do Urbanismo...

... o Conselho Municipal de Defesa do Trabalho...

... o Conselho Municipal de Defesa do Trânsito...

... o Conselho Municipal de Defesa do Uso do Solo...

... o Conselho Municipal de Defesa do Zonamento...

... o Conselho Municipal de Defesa do Meio Ambiente...

... o Conselho Municipal de Defesa do Patrimônio Histórico, Arqueológico, Artístico e Cultural...

... o Conselho Municipal de Defesa do Turismo...

... o Conselho Municipal de Defesa do Urbanismo...

... o Conselho Municipal de Defesa do Trabalho...

... o Conselho Municipal de Defesa do Trânsito...

... o Conselho Municipal de Defesa do Uso do Solo...

... o Conselho Municipal de Defesa do Zonamento...

... o Conselho Municipal de Defesa do Meio Ambiente...

... o Conselho Municipal de Defesa do Patrimônio Histórico, Arqueológico, Artístico e Cultural...

... o Conselho Municipal de Defesa do Turismo...

... o Conselho Municipal de Defesa do Urbanismo...

... o Conselho Municipal de Defesa do Trabalho...

... o Conselho Municipal de Defesa do Trânsito...

... o Conselho Municipal de Defesa do Uso do Solo...

... o Conselho Municipal de Defesa do Zonamento...

... o Conselho Municipal de Defesa do Meio Ambiente...

... o Conselho Municipal de Defesa do Patrimônio Histórico, Arqueológico, Artístico e Cultural...

... o Conselho Municipal de Defesa do Turismo...

... o Conselho Municipal de Defesa do Urbanismo...

... o Conselho Municipal de Defesa do Trabalho...

... o Conselho Municipal de Defesa do Trânsito...

... o Conselho Municipal de Defesa do Uso do Solo...

... o Conselho Municipal de Defesa do Zonamento...

... o Conselho Municipal de Defesa do Meio Ambiente...

... o Conselho Municipal de Defesa do Patrimônio Histórico, Arqueológico, Artístico e Cultural...

... o Conselho Municipal de Defesa do Turismo...

... o Conselho Municipal de Defesa do Urbanismo...

... o Conselho Municipal de Defesa do Trabalho...

... o Conselho Municipal de Defesa do Trânsito...

... o Conselho Municipal de Defesa do Uso do Solo...

... o Conselho Municipal de Defesa do Zonamento...

... o Conselho Municipal de Defesa do Meio Ambiente...

... o Conselho Municipal de Defesa do Patrimônio Histórico, Arqueológico, Artístico e Cultural...

... o Conselho Municipal de Defesa do Turismo...

... o Conselho Municipal de Defesa do Urbanismo...

... o Conselho Municipal de Defesa do Trabalho...

... o Conselho Municipal de Defesa do Trânsito...

... o Conselho Municipal de Defesa do Uso do Solo...

... o Conselho Municipal de Defesa do Zonamento...

... o Conselho Municipal de Defesa do Meio Ambiente...

... o Conselho Municipal de Defesa do Patrimônio Histórico, Arqueológico, Artístico e Cultural...

... o Conselho Municipal de Defesa do Turismo...

... o Conselho Municipal de Defesa do Urbanismo...

... o Conselho Municipal de Defesa do Trabalho...

... o Conselho Municipal de Defesa do Trânsito...

... o Conselho Municipal de Defesa do Uso do Solo...

... o Conselho Municipal de Defesa do Zonamento...

... o Conselho Municipal de Defesa do Meio Ambiente...

... o Conselho Municipal de Defesa do Patrimônio Histórico, Arqueológico, Artístico e Cultural...

... o Conselho Municipal de Defesa do Turismo...

... o Conselho Municipal de Defesa do Urbanismo...

... o Conselho Municipal de Defesa do Trabalho...

... o Conselho Municipal de Defesa do Trânsito...

... o Conselho Municipal de Defesa do Uso do Solo...

... o Conselho Municipal de Defesa do Zonamento...

... o Conselho Municipal de Defesa do Meio Ambiente...

... o Conselho Municipal de Defesa do Patrimônio Histórico, Arqueológico, Artístico e Cultural...

... o Conselho Municipal de Defesa do Turismo...

... o Conselho Municipal de Defesa do Urbanismo...

... o Conselho Municipal de Defesa do Trabalho...

... o Conselho Municipal de Defesa do Trânsito...

... o Conselho Municipal de Defesa do Uso do Solo...

... o Conselho Municipal de Defesa do Zonamento...

... o Conselho Municipal de Defesa do Meio Ambiente...

... o Conselho Municipal de Defesa do Patrimônio Histórico, Arqueológico, Artístico e Cultural...

... o Conselho Municipal de Defesa do Turismo...

... o Conselho Municipal de Defesa do Urbanismo...

... o Conselho Municipal de Defesa do Trabalho...

... o Conselho Municipal de Defesa do Trânsito...

... o Conselho Municipal de Defesa do Uso do Solo...

... o Conselho Municipal de Defesa do Zonamento...

... o Conselho Municipal de Defesa do Meio Ambiente...

... o Conselho Municipal de Defesa do Patrimônio Histórico, Arqueológico, Artístico e Cultural...

... o Conselho Municipal de Defesa do Turismo...

... o Conselho Municipal de Defesa do Urbanismo...

... o Conselho Municipal de Defesa do Trabalho...

... o Conselho Municipal de Defesa do Trânsito...

... o Conselho Municipal de Defesa do Uso do Solo...

... o Conselho Municipal de Defesa do Zonamento...

... o Conselho Municipal de Defesa do Meio Ambiente...

... o Conselho Municipal de Defesa do Patrimônio Histórico, Arqueológico, Artístico e Cultural...

... o Conselho Municipal de Defesa do Turismo...

... o Conselho Municipal de Defesa do Urbanismo...

... o Conselho Municipal de Defesa do Trabalho...

... o Conselho Municipal de Defesa do Trânsito...

... o Conselho Municipal de Defesa do Uso do Solo...

... o Conselho Municipal de Defesa do Zonamento...

... o Conselho Municipal de Defesa do Meio Ambiente...

... o Conselho Municipal de Defesa do Patrimônio Histórico, Arqueológico, Artístico e Cultural...

... o Conselho Municipal de Defesa do Turismo...

... o Conselho Municipal de Defesa do Urbanismo...

... o Conselho Municipal de Defesa do Trabalho...

... o Conselho Municipal de Defesa do Trânsito...

... o Conselho Municipal de Defesa do Uso do Solo...

... o Conselho Municipal de Defesa do Zonamento...

... o Conselho Municipal de Defesa do Meio Ambiente...

... o Conselho Municipal de Defesa do Patrimônio Histórico, Arqueológico, Artístico e Cultural...

... o Conselho Municipal de Defesa do Turismo...

... o Conselho Municipal de Defesa do Urbanismo...

... o Conselho Municipal de Defesa do Trabalho...

... o Conselho Municipal de Defesa do Trânsito...

... o Conselho Municipal de Defesa do Uso do Solo...

... o Conselho Municipal de Defesa do Zonamento...

... o Conselho Municipal de Defesa do Meio Ambiente...

... o Conselho Municipal de Defesa do Patrimônio Histórico, Arqueológico, Artístico e Cultural...

... o Conselho Municipal de Defesa do Turismo...

... o Conselho Municipal de Defesa do Urbanismo...

... o Conselho Municipal de Defesa do Trabalho...

... o Conselho Municipal de Defesa do Trânsito...

... o Conselho Municipal de Defesa do Uso do Solo...

... o Conselho Municipal de Defesa do Zonamento...

... o Conselho Municipal de Defesa do Meio Ambiente...

... o Conselho Municipal de Defesa do Patrimônio Histórico, Arqueológico, Artístico e Cultural...

... o Conselho Municipal de Defesa do Turismo...

... o Conselho Municipal de Defesa do Urbanismo...

... o Conselho Municipal de Defesa do Trabalho...

... o Conselho Municipal de Defesa do Trânsito...

... o Conselho Municipal de Defesa do Uso do Solo...

... o Conselho Municipal de Defesa do Zonamento...

... o Conselho Municipal de Defesa do Meio Ambiente...

... o Conselho Municipal de Defesa do Patrimônio Histórico, Arqueológico, Artístico e Cultural...

... o Conselho Municipal de Defesa do Turismo...

... o Conselho Municipal de Defesa do Urbanismo...

... o Conselho Municipal de Defesa do Trabalho...

... o Conselho Municipal de Defesa do Trânsito...

... o Conselho Municipal de Defesa do Uso do Solo...

... o Conselho Municipal de Defesa do Zonamento...

... o Conselho Municipal de Defesa do Meio Ambiente...

... o Conselho Municipal de Defesa do Patrimônio Histórico, Arqueológico, Artístico e Cultural...

... o Conselho Municipal de Defesa do Turismo...

... o Conselho Municipal de Defesa do Urbanismo...

... o Conselho Municipal de Defesa do Trabalho...

... o Conselho Municipal de Defesa do Trânsito...

... o Conselho Municipal de Defesa do Uso do Solo...

... o Conselho Municipal de Defesa do Zonamento...

... o Conselho Municipal de Defesa do Meio Ambiente...

... o Conselho Municipal de Defesa do Patrimônio Histórico, Arqueológico, Artístico e Cultural...

... o Conselho Municipal de Defesa do Turismo...

... o Conselho Municipal de Defesa do Urbanismo...

... o Conselho Municipal de Defesa do Trabalho...

... o Conselho Municipal de Defesa do Trânsito...

... o Conselho Municipal de Defesa do Uso do Solo...

... o Conselho Municipal de Defesa do Zonamento...

... o Conselho Municipal de Defesa do Meio Ambiente...

... o Conselho Municipal de Defesa do Patrimônio Histórico, Arqueológico, Artístico e Cultural...

... o Conselho Municipal de Defesa do Turismo...

... o Conselho Municipal de Defesa do Urbanismo...

... o Conselho Municipal de Defesa do Trabalho...

... o Conselho Municipal de Defesa do Trânsito...

... o Conselho Municipal de Defesa do Uso do Solo...

... o Conselho Municipal de Defesa do Zonamento...

... o Conselho Municipal de Defesa do Meio Ambiente...

... o Conselho Municipal de Defesa do Patrimônio Histórico, Arqueológico, Artístico e Cultural...

... o Conselho Municipal de Defesa do Turismo...

... o Conselho Municipal de Defesa do Urbanismo...

... o Conselho Municipal de Defesa do Trabalho...

... o Conselho Municipal de Defesa do Trânsito...

... o Conselho Municipal de Defesa do Uso do Solo...

... o Conselho Municipal de Defesa do Zonamento...

... o Conselho Municipal de Defesa do Meio Ambiente...

... o Conselho Municipal de Defesa do Patrimônio Histórico, Arqueológico, Artístico e Cultural...

... o Conselho Municipal de Defesa do Turismo...

... o Conselho Municipal de Defesa do Urbanismo...

... o Conselho Municipal de Defesa do Trabalho...

... o Conselho Municipal de Defesa do Trânsito...

... o Conselho Municipal de Defesa do Uso do Solo...

... o Conselho Municipal de Defesa do Zonamento...

... o Conselho Municipal de Defesa do Meio Ambiente...

... o Conselho Municipal de Defesa do Patrimônio Histórico, Arqueológico, Artístico e Cultural...

... o Conselho Municipal de Defesa do Turismo...

... o Conselho Municipal de Defesa do Urbanismo...

... o Conselho Municipal de Defesa do Trabalho...

... o Conselho Municipal de Defesa do Trânsito...

... o Conselho Municipal de Defesa do Uso do Solo...

... o Conselho Municipal de Defesa do Zonamento...

... o Conselho Municipal de Defesa do Meio Ambiente...

... o Conselho Municipal de Defesa do Patrimônio Histórico, Arqueológico, Artístico e Cultural...

... o Conselho Municipal de Defesa do Turismo...

... o Conselho Municipal de Defesa do Urbanismo...

... o Conselho Municipal de Defesa do Trabalho...

... o Conselho Municipal de Defesa do Trânsito...

... o Conselho Municipal de Defesa do Uso do Solo...

... o Conselho Municipal de Defesa do Zonamento...

... o Conselho Municipal de Defesa do Meio Ambiente...

... o Conselho Municipal de Defesa do Patrimônio Histórico, Arqueológico, Artístico e Cultural...

... o Conselho Municipal de Defesa do Turismo...

... o Conselho Municipal de Defesa do Urbanismo...

... o Conselho Municipal de Defesa do Trabalho...

... o Conselho Municipal de Defesa do Trânsito...

... o Conselho Municipal de Defesa do Uso do Solo...

... o Conselho Municipal de Defesa do Zonamento...

... o Conselho Municipal de Defesa do Meio Ambiente...

... o Conselho Municipal de Defesa do Patrimônio Histórico, Arqueológico, Artístico e Cultural...

... o Conselho Municipal de Defesa do Turismo...

... o Conselho Municipal de Defesa do Urbanismo...

... o Conselho Municipal de Defesa do Trabalho...

... o Conselho Municipal de Defesa do Trânsito...

... o Conselho Municipal de Defesa do Uso do Solo...

... o Conselho Municipal de Defesa do Zonamento...

... o Conselho Municipal de Defesa do Meio Ambiente...

... o Conselho Municipal de Defesa do Patrimônio Histórico, Arqueológico, Artístico e Cultural...

... o Conselho Municipal de Defesa do Turismo...

... o Conselho Municipal de Defesa do Urbanismo...

... o Conselho Municipal de Defesa do Trabalho...

... o Conselho Municipal de Defesa do Trânsito...

... o Conselho Municipal de Defesa do Uso do Solo...

... o Conselho Municipal de Defesa do Zonamento...

... o Conselho Municipal de Defesa do Meio Ambiente...

... o Conselho Municipal de Defesa do Patrimônio Histórico, Arqueológico, Artístico e Cultural...

... o Conselho Municipal de Defesa do Turismo...

... o Conselho Municipal de Defesa do Urbanismo...

... o Conselho Municipal de Defesa do Trabalho...

... o Conselho Municipal de Defesa do Trânsito...

... o Conselho Municipal de Defesa do Uso do Solo...

... o Conselho Municipal de Defesa do Zonamento...

... o Conselho Municipal de Defesa do Meio Ambiente...

... o Conselho Municipal de Defesa do Patrimônio Histórico, Arqueológico, Artístico e Cultural...

... o Conselho Municipal de Defesa do Turismo...

... o Conselho Municipal de Defesa do Urbanismo...

... o Conselho Municipal de Defesa do Trabalho...

... o Conselho Municipal de Defesa do Trânsito...

... o Conselho Municipal de Defesa do Uso do Solo...

... o Conselho Municipal de Defesa do Zonamento...

... o Conselho Municipal de Defesa do Meio Ambiente...

... o Conselho Municipal de Defesa do Patrimônio Histórico, Arqueológico, Artístico e Cultural...

... o Conselho Municipal de Defesa do Turismo...

... o Conselho Municipal de Defesa do Urbanismo...

... o Conselho Municipal de Defesa do Trabalho...

... o Conselho Municipal de Defesa do Trânsito...

... o Conselho Municipal de Defesa do Uso do Solo...

... o Conselho Municipal de Defesa do Zonamento...

... o Conselho Municipal de Defesa do Meio Ambiente...

... o Conselho Municipal de Defesa do Patrimônio Histórico, Arqueológico, Artístico e Cultural...

... o Conselho Municipal de Defesa do Turismo...

... o Conselho Municipal de Defesa do Urbanismo...

... o Conselho Municipal de Defesa do Trabalho...

... o Conselho Municipal de Defesa do Trânsito...

... o Conselho Municipal de Defesa do Uso do Solo...

... o Conselho Municipal de Defesa do Zonamento...

... o Conselho Municipal de Defesa do Meio Ambiente...

... o Conselho Municipal de Defesa do Patrimônio Histórico, Arqueológico, Artístico e Cultural...

... o Conselho Municipal de Defesa do Turismo...

... o Conselho Municipal de Defesa do Urbanismo...

... o Conselho Municipal de Defesa do Trabalho...

... o Conselho Municipal de Defesa do Trânsito...

... o Conselho Municipal de Defesa do Uso do Solo...

... o Conselho Municipal de Defesa do Zonamento...

... o Conselho Municipal de Defesa do Meio Ambiente...

... o Conselho Municipal de Defesa do Patrimônio Histórico, Arqueológico, Artístico e Cultural...

... o Conselho Municipal de Defesa do Turismo...

... o Conselho Municipal de Defesa do Urbanismo...

... o Conselho Municipal de Defesa do Trabalho...

... o Conselho Municipal de Defesa do Trânsito...

... o Conselho Municipal de Defesa do Uso do Solo...

... o Conselho Municipal de Defesa do Zonamento...

... o Conselho Municipal de Defesa do Meio Ambiente...

... o Conselho Municipal de Defesa do Patrimônio Histórico, Arqueológico, Artístico e Cultural...

... o Conselho Municipal de Defesa do Turismo...

... o Conselho Municipal de Defesa do Urbanismo...

... o Conselho Municipal de Defesa do Trabalho...

... o Conselho Municipal de Defesa do Trânsito...

... o Conselho Municipal de Defesa do Uso do Solo...

... o Conselho Municipal de Defesa do Zonamento...

... o Conselho Municipal de Defesa do Meio Ambiente...

... o Conselho Municipal de Defesa do Patrimônio Histórico, Arqueológico, Artístico e Cultural...

... o Conselho Municipal de Defesa do Turismo...

... o Conselho Municipal de Defesa do Urbanismo...

... o Conselho Municipal de Defesa do Trabalho...

... o Conselho Municipal de Defesa do Trânsito...

... o Conselho Municipal de Defesa do Uso do Solo...

... o Conselho Municipal de Defesa do Zonamento...

... o Conselho Municipal de Defesa do Meio Ambiente...

... o Conselho Municipal de Defesa do Patrimônio Histórico, Arqueológico, Artístico e Cultural...

... o Conselho Municipal de Defesa do Turismo...

... o Conselho Municipal de Defesa do Urbanismo...

... o Conselho Municipal de Defesa do Trabalho...

... o Conselho Municipal de Defesa do Trânsito...

... o Conselho Municipal de Defesa do Uso do Solo...

... o Conselho Municipal de Defesa do Zonamento...

... o Conselho Municipal de Defesa do Meio Ambiente...

... o Conselho Municipal de Defesa do Patrimônio Histórico, Arqueológico, Artístico e Cultural...

... o Conselho Municipal de Defesa do Turismo...

... o Conselho Municipal de Defesa do Urbanismo...

... o Conselho Municipal de Defesa do Trabalho...

... o Conselho Municipal de Defesa do Trânsito...

... o Conselho Municipal de Defesa do Uso do Solo...

... o Conselho Municipal de Defesa do Zonamento...

... o Conselho Municipal de Defesa do Meio Ambiente...

... o Conselho Municipal de Defesa do Patrimônio Histórico, Arqueológico, Artístico e Cultural...

... o Conselho Municipal de Defesa do Turismo...

... o Conselho Municipal de Defesa do Urbanismo...

... o Conselho Municipal de Defesa do Trabalho...

... o Conselho Municipal de Defesa do Trânsito...

... o Conselho Municipal de Defesa do Uso do Solo...

... o Conselho Municipal de Defesa do Zonamento...

... o Conselho Municipal de Defesa do Meio Ambiente...

... o Conselho Municipal de Defesa do Patrimônio Histórico, Arqueológico, Artístico e Cultural...

... o Conselho Municipal de Defesa do Turismo...

... o Conselho Municipal de Defesa do Urbanismo...

... o Conselho Municipal de Defesa do Trabalho...

... o Conselho Municipal de Defesa do Trânsito...

... o Conselho Municipal de Defesa do Uso do Solo...

... o Conselho Municipal de Defesa do Zonamento...

... o Conselho Municipal de Defesa do Meio Ambiente...

... o Conselho Municipal de Defesa do Patrimônio Histórico, Arqueológico, Artístico e Cultural...

... o Conselho Municipal de Defesa do Turismo...

... o Conselho Municipal de Defesa do Urbanismo...

... o Conselho Municipal de Defesa do Trabalho...

... o Conselho Municipal de Defesa do Trânsito...

... o Conselho Municipal de Defesa do Uso do Solo...

... o Conselho Municipal de Defesa do Zonamento...

... o Conselho Municipal de Defesa do Meio Ambiente...

... o Conselho Municipal de Defesa do Patrimônio Histórico, Arqueológico, Artístico e Cultural...

... o Conselho Municipal de Defesa do Turismo...

... o Conselho Municipal de Defesa do Urbanismo...

... o Conselho Municipal de Defesa do Trabalho...

... o Conselho Municipal de Defesa do Trânsito...

... o Conselho Municipal de Defesa do Uso do Solo...

... o Conselho Municipal de Defesa do Zonamento...

... o Conselho Municipal de Defesa do Meio Ambiente...

... o Conselho Municipal de Defesa do Patrimônio Histórico, Arqueológico, Artístico e Cultural...

... o Conselho Municipal de Defesa do Turismo...

... o Conselho Municipal de Defesa do Urbanismo...

... o Conselho Municipal de Defesa do Trabalho...

... o Conselho Municipal de Defesa do Trânsito...

... o Conselho Municipal de Defesa do Uso do Solo...

... o Conselho Municipal de Defesa do Zonamento...

... o Conselho Municipal de Defesa do Meio Ambiente...

... o Conselho Municipal de Defesa do Patrimônio Histórico, Arqueológico, Artístico e Cultural...

... o Conselho Municipal de Defesa do Turismo...

... o Conselho Municipal de Defesa do Urbanismo...

... o Conselho Municipal de Defesa do Trabalho...

... o Conselho Municipal de Defesa do Trânsito...

... o Conselho Municipal de Defesa do Uso do Solo...

... o Conselho Municipal de Defesa do Zonamento...

... o Conselho Municipal de Defesa do Meio Ambiente...

... o Conselho Municipal de Defesa do Patrimônio Histórico, Arqueológico, Artístico e Cultural...

... o Conselho Municipal de Defesa do Turismo...

... o Conselho Municipal de Defesa do Urbanismo...

... o Conselho Municipal de Defesa do Trabalho...

... o Conselho Municipal de Defesa do Trânsito...

... o Conselho Municipal de Defesa do Uso do Solo...

... o Conselho Municipal de Defesa do Zonamento...

... o Conselho Municipal de Defesa do Meio Ambiente...

... o Conselho Municipal de Defesa do Patrimônio Histórico, Arqueológico, Artístico e Cultural...

... o Conselho Municipal de Defesa do Turismo...

... o Conselho Municipal de Defesa do Urbanismo...

... o Conselho Municipal de Defesa do Trabalho...

... o Conselho Municipal de Defesa do Trânsito...

... o Conselho Municipal de Defesa do Uso do Solo...

... o Conselho Municipal de Defesa do Zonamento...

... o Conselho Municipal de Defesa do Meio Ambiente...

... o Conselho Municipal de Defesa do Patrimônio Histórico, Arqueológico, Artístico e Cultural...

... o Conselho Municipal de Defesa do Turismo...

... o Conselho Municipal de Defesa do Urbanismo...

... o Conselho Municipal de Defesa do Trabalho...

... o Conselho Municipal de Defesa do Trânsito...

... o Conselho Municipal de Defesa do Uso do Solo...

... o Conselho Municipal de Defesa do Zonamento...

... o Conselho Municipal de Defesa do Meio Ambiente...

... o Conselho Municipal de Defesa do Patrimônio Histórico, Arqueológico, Artístico e Cultural...

... o Conselho Municipal de Defesa do Turismo...

... o Conselho Municipal de Defesa do Urbanismo...

... o Conselho Municipal de Defesa do Trabalho...

... o Conselho Municipal de Defesa do Trânsito...

... o Conselho Municipal de Defesa do Uso do Solo...

... o Conselho Municipal de Defesa do Zonamento...

... o Conselho Municipal de Defesa do Meio Ambiente...

... o Conselho Municipal de Defesa do Patrimônio Histórico, Arqueológico, Artístico e Cultural...

... o Conselho Municipal de Defesa do Turismo...

... o Conselho Municipal de Defesa do Urbanismo...

... o Conselho Municipal de Defesa do Trabalho...

... o Conselho Municipal de Defesa do Trânsito...

... o Conselho Municipal de Defesa do Uso do Solo...

... o Conselho Municipal de Defesa do Zonamento...

... o Conselho Municipal de Defesa do Meio Ambiente...

... o Conselho Municipal de Defesa do Patrimônio Histórico, Arqueológico, Artístico e Cultural...

... o Conselho Municipal de Defesa do Turismo...

... o Conselho Municipal de Defesa do Urbanismo...

... o Conselho Municipal de Defesa do Trabalho...

... o Conselho Municipal de Defesa do Trânsito...

... o Conselho Municipal de Defesa do Uso do Solo...

... o Conselho Municipal de Defesa do Zonamento...

... o Conselho Municipal de Defesa do Meio Ambiente...

... o Conselho Municipal de Defesa do Patrimônio Histórico, Arqueológico, Artístico e Cultural...

... o Conselho Municipal de Defesa do Turismo...

... o Conselho Municipal de Defesa do Urbanismo...

... o Conselho Municipal de Defesa do Trabalho...

... o Conselho Municipal de Defesa do Trânsito...

... o Conselho Municipal de Defesa do Uso do Solo...

... o Conselho Municipal de Defesa do Zonamento...

... o Conselho Municipal de Defesa do Meio Ambiente...

... o Conselho Municipal de Defesa do Patrimônio Histórico, Arqueológico, Artístico e Cultural...

... o Conselho Municipal de Defesa do Turismo...

... o Conselho Municipal de Defesa do Urbanismo...

... o Conselho Municipal de Defesa do Trabalho...

... o Conselho Municipal de Defesa do Trânsito...

... o Conselho Municipal de Defesa do Uso do Solo...

... o Conselho Municipal de Defesa do Zonamento...

... o Conselho Municipal de Defesa do Meio Ambiente...

... o Conselho Municipal de Defesa do Patrimônio Histórico, Arqueológico, Artístico e Cultural...

... o Conselho Municipal de Defesa do Turismo...

... o Conselho Municipal de Defesa do Urbanismo...

... o Conselho Municipal de Defesa do Trabalho...

... o Conselho Municipal de Defesa do Trânsito...

... o Conselho Municipal de Defesa do Uso do Solo...

... o Conselho Municipal de Defesa do Zonamento...

... o Conselho Municipal de Defesa do Meio Ambiente...

... o Conselho Municipal de Defesa do Patrimônio Histórico, Arqueológico, Artístico e Cultural...

... o Conselho Municipal de Defesa do Turismo...

... o Conselho Municipal de Defesa do Urbanismo...

... o Conselho Municipal de Defesa do Trabalho...

... o Conselho Municipal de Defesa do Trânsito...

... o Conselho Municipal de Defesa do Uso do Solo...

... o Conselho Municipal de Defesa do Zonamento...

... o Conselho Municipal de Defesa do Meio Ambiente...

... o Conselho Municipal de Defesa do Patrimônio Histórico, Arqueológico, Artístico e Cultural...

... o Conselho Municipal de Defesa do Turismo...

... o Conselho Municipal de Defesa do Urbanismo...

... o Conselho Municipal de Defesa do Trabalho...

... o Conselho Municipal de Defesa do Trânsito...

... o Conselho Municipal de Defesa do Uso do Solo...

... o Conselho Municipal de Defesa do Zonamento...

... o Conselho Municipal de Defesa do Meio Ambiente...

... o Conselho Municipal de Defesa do Patrimônio Histórico, Arqueológico, Artístico e Cultural...

... o Conselho Municipal de Defesa do Turismo...

... o Conselho Municipal de Defesa do Urbanismo...

... o Conselho Municipal de Defesa do Trabalho...

... o Conselho Municipal de Defesa do Trânsito...

... o Conselho Municipal de Defesa do Uso do Solo...

... o Conselho Municipal de Defesa do Zonamento...

... o Conselho Municipal de Defesa do Meio Ambiente...

... o Conselho Municipal de Defesa do Patrimônio Histórico, Arqueológico, Artístico e Cultural...

... o Conselho Municipal de Defesa do Turismo...

... o Conselho Municipal de Defesa do Urbanismo...

... o Conselho Municipal de Defesa do Trabalho...

... o Conselho Municipal de Defesa do Trânsito...

... o Conselho Municipal de Defesa do Uso do Solo...

... o Conselho Municipal de Defesa do Zonamento...

... o Conselho Municipal de Defesa do Meio Ambiente...

... o Conselho Municipal de Defesa do Patrimônio Histórico, Arqueológico, Artístico e Cultural...

... o Conselho Municipal de Defesa do Turismo...

... o Conselho Municipal de Defesa do Urbanismo...

... o Conselho Municipal de Defesa do Trabalho...

... o Conselho Municipal de Defesa do Trânsito...

... o Conselho Municipal de Defesa do Uso do Solo...

... o Conselho Municipal de Defesa do Zonamento...

... o Conselho Municipal de Defesa do Meio Ambiente...

... o Conselho Municipal de Defesa do Patrimônio Histórico, Arqueológico, Artístico e Cultural...

... o Conselho Municipal de Defesa do Turismo...

... o Conselho Municipal de Defesa do Urbanismo...

... o Conselho Municipal de Defesa do Trabalho...

... o Conselho Municipal de Defesa do Trânsito...

... o Conselho Municipal de Defesa do Uso do Solo...

... o Conselho Municipal de Defesa do Zonamento...

... o Conselho Municipal de Defesa do Meio Ambiente...

... o Conselho Municipal de Defesa do Patrimônio Histórico, Arqueológico, Artístico e Cultural...

... o Conselho Municipal de Defesa do Turismo...

... o Conselho Municipal de Defesa do Urbanismo...

... o Conselho Municipal de Defesa do Trabalho...

... o Conselho Municipal de Defesa do Trânsito...

... o Conselho Municipal de Defesa do Uso do Solo...

... o Conselho Municipal de Defesa do Zonamento...

... o Conselho Municipal de Defesa do Meio Ambiente...

... o Conselho Municipal de Defesa do Patrimônio Histórico, Arqueológico, Artístico e Cultural...

... o Conselho Municipal de Defesa do Turismo...

NOTÍCIAS 85

(EQUIPE)

RIO, UMA PALAVRA A DIZER AO BRASILEIRO

A revista "Semana Ilustrada" promoverá, nos dias 1, 2, 3 e 4 de agosto, aqui em Nova Iguaçu, um congresso de âmbito nacional reunindo personalidades de diversos setores — política, economia, indústria e comércio — para debater alguns dos principais problemas da atualidade brasileira. As conferências serão realizadas no auditório da SESNI (Sociedade de Ensino Superior de Nova Iguaçu), no Centro de Formação de Líderes e na sede local do Inamps.

Entre os conferencistas já convidados, destacam-se o ex-Ministro Hélio Beltrão (atual presidente da Petrobrás), Comendador Ermanno Dallari, Antonio Champalimaud, Fábio Raunheiti, João Batista Barreto Lubiano, Prefeito Paulo Leone Neto, Redi Ludwig Locher, entre outros.

O Ministro das Comunicações, Antonio Carlos Magalhães, falará sobre o tema "Comunicação no Mundo Atual".

CONFERENCISTAS DE HONRA

O Ministro das Comunicações será um dos principais conferencistas. Participarão ainda do congresso o Chanceler Olavo Setúbal (Ministro das Relações Exteriores), Sandoval de Azevedo Filho (presidente do Bemge), Arthur João Donato (presidente da FIRJAN), Ruy Barreto (presidente da FACIARJ), além de convidados especiais de várias cidades brasileiras.

PROGRAMAÇÃO

Dia 1º de agosto. Depois da abertura solene no Centro de Formação de Líderes, dar-se-á a apresentação dos conferencistas, seguindo-se um coquetel no Hollywood Disco Club e depois almoço. As 15 horas serão formadas três frentes de trabalho, nos auditórios já mencionados. As 18 horas, encerramento. Dia 2 — 10 horas: abertura dos trabalhos; 14 horas: encerramento; 14h30m: almoço no salão de festas da Rodelo. Dia 3 — 10 horas: nova frente de trabalho nos três auditórios; 14 horas: encerramento da primeira parte; 14h30m: almoço nos salões da Bol-Drink's; 16 horas: encerramento festivo na SESNI, com diplomas e medalhas aos participantes; 18 horas: encerramento com coquetel na SESNI; 23 horas: jantar no Scala Rio com o show "Golden Rio" para os convidados especiais. Dia 4 — programação livre.

Todos os participantes, conferencistas e convidados que virão de todo o Brasil ficarão hospedados no Copacabana Palace e serão transportados até os locais das conferências por carros especiais. Poderão participar desse Congresso da revista "Semana Ilustrada" os empresários de todo o Brasil, mediante a taxa de inscrição de 50 milhões de cruzeiros. Telefones para consultas e informações: 767-0334 e 767-9597.

CHAPA AZUL

Bons ventos soprando no Country Club. A Chapa Azul venceu as eleições. Sada Milton José e Jovacy Gonçalves dirigem agora a Diretoria do clube mais fechado da cidade. Com eles, na nova diretoria, estão: Teresa e Marco Aurélio Marcondes. Jorge Martins é o presidente do Conselho Deliberativo. Ainda na Chapa Azul, exercendo outros cargos, encontram-se: Altamiro Alarcão, Jairo Marcondes, Geraldo Miquelotti, Darcy Chuff e outros.

TV MULHER

O programa TV Mulher, que vai ao ar pela Rede Globo a partir das 8 horas da manhã, todos os dias, está apresentando flashes da festa Destaque Grande Rio, acontecida no dia 13 de maio passado, na Churrascaria Rodeio. Várias personalidades estão sendo mostradas ao vivo.

ANIVERSARIO

Dia 4, aniversário de Júlia Tardit Martins Pinto. Um jantar surpresa vai acontecer em um dos restaurantes de Chico Recarey, oferecido por um amigo de Júlia e Arnaldo. Quem aniversariou no dia 31, ontem (sexta-feira), foi Iracema Neves Moura. Jantar em família.

4 ANINHOS

Daniel, filho de Maria Cristina e Eduardo P. de Mello, aniversariou no dia 19. Ele é o netinho querido de Dona Graça Almeida.

ALMOÇO

Mesa animada no sábado da Pizzaria La Dolce Vita: Mariasinha Braga (sempre bonita) com Sarinha e Edson Ferreira, Délio Cardoso e Nacié Amun Farah.

VIAGEM

Para ver as modas e os lançamentos da FENIT, Jorge Abrão esteve em São Paulo esta semana para trazer as grandes novidades para a Casa Ivone, de sua propriedade: tecidos para o verão 85-86.

NOITE DE ESTRELAS

Já tem data marcada a festa anual que vem sendo apresentada na Rodelo e que é promovida por Irio Informal. Este ano será no dia 30 de agosto e o título já foi escolhido: "Noite das Estrelas". Um jantar dançante, um grande show com cartazes da Música Popular Brasileira e um super-desfile de verão da Boutique Mãe Lé Lé, no esquema.

VICENTE ALVES DE VOLTA

O excelente showman, o conhecido cantor Vicente Alves estará se apresentando na Churrascaria Rodelo, no dia 15 de junho às 22 horas. Para hoje, lançamento do LP novo do cantor Paulo Moraes. No dia 25, jantar dançante com elenco da Casa e ainda um show de travestis. Será a festa de aniversário do colunista Irio Informal.

ALBERTO AQUINO NA TAMOIO

O jornalista (e agora papaí) Alberto Aquino vai estreitar um quadro de variedades neste domingo, no programa "Luísa Bia na Intimidade", na Rádio Tamoio, das 19h30m às 24 horas. Alberto vai contar as novidades do mundo artístico e o que acontece nos bastidores da política do Grande Rio.

CINDERELA

O livro "Complexo de Cinderela" deveria ser lido por alguns políticos iguaçuanos. A história do livro tem muito a ver com algumas figuras da Corte local...

SUJEIRA

O comercial feito pelo ator Kadu Moliterno para a televisão ("Pintou Sujeira", lembram?) deveria voltar com urgência ao ar. É que a cidade está um caos de tanta ginchão de muros, paredes e postes. Esta semana, uma multa conhecida firma do ramo de papéis do Município sujou a cidade com propagandas de uma corrida rústica que vai acontecer em breve. Assim não é possível. Já falamos aqui: existem mil maneiras de se anunciar os eventos, produtos e coisas do gênero, não sendo em muros e paredes. A cidade fica parecendo terra de Sugismundo...

MUSICA NO AR

O Conservatório Brasileiro de Música está anunciando em Nova Iguaçu os seus cursos de Violão Popular, Contrabaixo e o I Curso de Bateria em Grupo. Os interessados para inscrições e outras informações deverão procurar a Secretaria do Conservatório Brasileiro de Música, na Avenida Graca Aranha, nº 57 — 12º andar, ou pelos telefones 240-5481 e 240-5431.

BOLO DA RITINHA

Como em todos os grandes acontecimentos sociais da cidade, a Casa Ritinha sempre dá o ar de sua graça. Vera e Alvaro Mello estão em todas, com os deliciosos doces e bolos de sua famosa casa.

Esta semana, por exemplo, foi deles o bonito bolo de aniversário de Mário Tinoco de Carvalho, que foi homenageado com um churrasco. Os amigos compareceram em grande número: Gesiane Leone, Alberto Aquino, Irio Informal, Carlos David Tinoco de Carvalho e Carla com Bubuca (filho de Mário), Margot, Rosana e Ivan Gurgel, Paulo e Sérgio Silva e Selma Nascimento, entre outros.



SOM POLYVOX Delta
APARELHOS DE SOM MATERIAL ELETRÔNICO

TELE RADIO SERVICE
AV. NILDO PEGARRA 64 - CENTRO COMERCIAL VIM LUIZA 2 - NOVA IGUAÇU
TEL. 767-7877

GOVERNO PODE ACABAR COM BNH

É intenção do Governo Federal criar um novo órgão para substituir o Banco Nacional da Habitação — segundo o Ministro do Desenvolvimento Urbano e Meio Ambiente Flávio Peixoto — por considerá-lo uma instituição irrecuperável.

O BNH já entregou os cálculos sobre quanto representa para os fundos da instituição e adoção de reajustes de 140% para as prestações da casa própria, em julho próximo, caso o mutuário aceite a semestralidade, e um aumento de 190%, se o mutuário fizer questão de manter a anualidade, apesar de já existir um impasse entre mutuários (112%) e técnicos (250%).

GOVERNO DEVE BANCAR DÉFICIT

O Ministro Flávio Peixoto solicitou dos líderes da Frente Liberal que desenvolvessem esforços no sentido de oferecerem contribuições a esses estudos, pois é uma proposta que tem de nascer da sociedade e de seus representantes. Vamos ouvir mutuários, agentes financeiros, sindicatos, federações, cooperativas habitacionais, enfim todos para depois definir a política habitacional mais justa, melhor e compatível com a nova realidade.

O Ministro fez ver ao PFL várias alternativas para a definição do próximo reajuste da casa própria colocando em primeiro lugar a estratégia já publicada e defendida pelos líderes na Câmara e no Senado, Pimenta da Veiga e Humberto Lucena, respectivamente; o governo deve bancar o déficit resultante da fixação de um baixo percentual para o próximo reajuste.



Próximas atrações

RODEIO APRESENTA:
Neste sábado: Conjunto Nova República e os cantores Luth, Giovanni, Renato Alves e Jorge Alberto, além da participação do organista Gaúcho.

DIA 1/6 — Paulo Moraes lançando seu novo LP.
Dia 15/6 — Vicente Alves.

ADEGA E CHURRASCARIA JUSCELINO LTDA.

SERVIÇO DE BUFFET — CHURRASCO — BACALHAU — PEIXE — SALGADINHO — QUENTINHAS — MÚSICA AMBIENTE

SALÃO COM AR CONDICIONADO

Sob a direção de ALDO e MURILLO

AV. CARLOS MARQUES ROLLO, 141 — JUS ELINO
TELEFONE 796-1132

VENDE-SE UM APARTAMENTO

Vende-se apartamento com base para construir em cima, Av. Amaral Peixoto, 536/sobrado. Tratar pelo telefone 767-7832.



MODELOS EUROPEUS E AMERICANOS
MODELA SEU CORPO COM ELEGANCIA

À VENDA NAS BOAS CASAS DO RAMO

A. S. Duarte Ltda. Grande Promoção

Financiamento em 24 meses ou em 4 pagamentos mensais sem juros

Azulejos, pisos e material de construção em geral

Av. Gov. Amaral Peixoto, 715/729 - Tels.: 767-7868 e 767-7872

...DAS TINTAS

Vende-se sempre por metro

TUDO PARA FINTAR

Rua Quinte Bocadiva, 53/55
761-8384 e 767-8386 - Nova Iguaçu

Parque dos Brinquedos

PRACA DA LIBERDADE, 34

Lojas Parque

PRACA DA LIBERDADE, 34

BRINQUEDOS NACIONAIS E ESTRANGEIROS — PAPELARIA — ARTIGOS PARA PRESENTES

FONES: 767-7872 e 767-7899

Célio Pinto Pereira

ADMINISTRADOR

ENGENHEIRO DE CONSTRUÇÃO, LEGALIZAÇÃO

JUNTO A PREFEITURA E CARTÓRIOS

DOCUMENTOS PARA ESCRITURAS

HELIO CORREDEIRA, SEBASTIAO CORREDEIRA E ROBERTO CORREDEIRA (ADVOGADOS)

Causas Cíveis, Criminais e Trabalhistas

Administração de Imóveis

Av. Orla, 53 — Loja — Tel.: 766-2781 — Maricá

Contabilidade Nelson Borner Ltd.

ORGANIZAÇÃO DE EMPRESAS — ASSISSETO FISCAL E COMERCIAL — BALANÇOS ETC

Escritório: Rua Prof. Venha Correa Torres, nº 10, 10º andar — Tel.: 767-1747/767-7521 (SEDE PRÓPRIA)

SOLISTER

Comércio e Indústria

SABOES E VELAS

RUA GUADALUPE Nº 3018 — TEL.: 767-7832 SANTA EUGENIA — NOVA IGUAÇU

Kako

TRAVESSA IRENE, Nº 9

ENBISA



—ADEMAR MOSCOSO—

Clube Municipal é a salvação

Apesar de uma série de ineficácias por parte dos jogadores que militam em nosso desporto, o esporte iguaçuano não vai bem tecnicamente, já que neste caso é possível dizer que ele até regrediu. Para explicar o porque desse retrocesso não precisamos de maior acuidade crítica, pois desde logo sabemos que o problema financeiro é uma constante nos mais diversos setores de atividades, e tanto, com suas inevitáveis consequências também na atividade esportiva. Talvez por este motivo ainda não tenhamos, aqui em Nova Iguaçu, uma praça de esportes de verdade, a altura do desenvolvimento deste Município. Por outro lado, entendemos que Nova Iguaçu tem condições de firmar o seu espaço no cenário esportivo estadual e até mesmo nacional, desde que se dê ao Clube Municipal o apoio que ele está a merecer para se transformar na força impulsionadora da atividade esportiva neste Município.

O Clube Municipal é uma agremiação que nasceu grande, com reais condições para desenvolver-se e, paralelamente, desenvolver o desporto iguaçuano. Por esse motivo, não encontramos explicações para os obstáculos que se colocam na sua trajetória. Esses obstáculos, diga-se de passagem, não são fáceis de serem removidos, apesar de o estatuto da entidade permitir a utilização de alguns instrumentos que podem derrubar certas barreiras, se alguém, lógico, estiver disposto a utilizá-los na sua plenitude.

A Prefeitura Municipal de Nova Iguaçu, através da Secretaria Municipal de Turismo, Recreação e Lazer (Semturs), cujo titular é o Sr. José Américo Cardoso Rosa, está vivamente interessada em participar dos Jogos de Inverno de Teresópolis da mesma forma que já o fizera anteriormente, quando participou dos Jogos Abertos de Petrópolis, nas modalidades de basquetebol e voleibol. Para tanto, a PMNI, por intermédio da Secretaria acima referida, já constituiu comissão para participar das discussões que irão definir o regulamento geral daquela competição. Apesar do interesse do Secretário José Américo Cardoso Rosa em ver Nova Iguaçu na competição de Teresópolis, não vejo como ele vai conseguir recursos para arcar com as despesas, em virtude das dificuldades encontradas no que diz respeito à prestação de contas. Esse problema, no entanto, seria evitado se o Clube Municipal não tivesse interrompido a sua trajetória, como clube reconhecido de utilidade pública e devidamente registrado e filiado aos órgãos esportivos. Então, para que tudo isso se transforme em realidade será necessário que alguns conselheiros e membros fundadores do CM se reúnam para formar uma chapa e motivarem eleições no Clube, para lhe dar movimento e fazer com que ele cumpra com os seus objetivos iniciais.

NASCIMENTO DE DIONE

Na última terça-feira nasceu uma boneca que, na pia batismal, receberá o nome de Dione. Dione é filha do jovem casal Lara—Dionísio Araújo da Silva, residente na Rua de Vila Lúcia, n.º 65. Deixo aqui os meus sinceros votos de felicidades para Dione e seus pais.

COPA CIDADE DE NOVA IGUAÇU (FUTEBOL DE SALÃO) IGUAÇU DECIDE O RETORNO COM O IDEAL NO INFANTO-JUVENIL

A fase ordinária da Copa Cidade de Nova Iguaçu de Futebol de Salão (categoria mirim, infantil e infanto-juvenil) terminou no último domingo. O Instituto de Educação Santo Antônio, em seu ginásio, perdeu para o Ideal EC nas três categorias: 4 a 0 (mirim), 3 a 0 (infantil) e 3 a 1 (infanto-juvenil). No ginásio da Rua Dr. Otávio Tarquínio, o EC Iguaçu foi derrotado pelo Nova Iguaçu Country Club na categoria infantil por 6 a 3, mas venceu nas categorias mirim e infanto-juvenil, respectivamente, por 3 a 1 e 9 a 3. Em face dos resultados registrados na última rodada, o EC Iguaçu vai jogar neste domingo, no ginásio do Vasquinho de Morro Agudo, com o Ideal EC, decidindo o retorno. Se sair vitorioso, o ECI vai disputar mais uma partida para decidir o título. Por outro lado, se a vitória couber ao Ideal EC, este será o campeão. Na categoria infantil, no mesmo local, fazendo a preliminar, a partir das 9 horas, jogarão as equipes do Nova Iguaçu CC e do Ideal EC — jogo único, já que o NICC foi o campeão do retorno e o Ideal o campeão do primeiro turno. O Ideal EC sagrou-se campeão na categoria mirim, vencendo a equipe do IESA.

TORNEIO ALTAMIR GOMES

VILA DE CAVA É O CAMPEÃO

Após derrotar a equipe do Morro Agudo na decisão por pênaltis, depois de um empate no tempo regulamentar de 2 a 2, o Vila de Cava sagrou-se campeão do Torneio Altamir Gomes (promoção da LDNI), ficando assim de posse do bonito troféu que leva o nome do patrono da competição, Hamilton, de pênalti, e Serginho, de falta, assinalaram os gols do Vila de Cava, e Paulinho e Balano marcaram para o "mais querido de Comendador Soares". Na decisão por pênaltis, o Vila de Cava venceu por 3 a 1. O jogo foi disputado, domingo passado, no Estádio Augusto Simões.

TORNEIO LUIZ GONZAGA LOPES

No Torneio Luiz Gonzaga Lopes, outra promoção da LDNI, o Cabucu derrotou o Comendador Soares por 4 a 3, na decisão por pênaltis, já que no período regulamentar o jogo terminou sem abertura de contagem. Este jogo foi disputado no campo do Cabucu. Na outra partida do certame quadrangular, reunindo as equipes do Três Fontes e do Laterzi, no campo do Morro Agudo, o Três Fontes acabou vencendo por W x O, já que o Laterzi, como havia prometido o presidente Joãozinho, não apareceu para jogar. Assim sendo, neste domingo, o Três Fontes vai enfrentar o Cabucu para decidir o título, em partida que, provavelmente, será disputada no Estádio Augusto Simões.

CAMPEONATO PROFISSIONAL DA TERCEIRA DIVISÃO Volantes joga com o Central em Barra do Pirai

O Campeonato Estadual de Futebol da Terceira Divisão (profissional), promovido pela Federação do Estado do Rio de Janeiro, começa neste domingo, quando o Volantes vai jogar com o Central, de Barra do Pirai, no Estádio Mário Tamborindeguê.

Em virtude do jogo Brasil x Bolivia, pelas eliminatórias da Copa do Mundo de 1986, representantes do

Heliópolis, Nova Cidade, Coelho da Rocha e Tomazinho resolveram transferir seus jogos para o próximo dia 6 (quinta-feira). Dia 6, portanto, jogarão: Heliópolis x Nova Cidade (Heliópolis) e Coelho da Rocha x Tomazinho (Coelho da Rocha).

Ao contrário da temporada passada, em que a Federação do Estado do Rio de Janeiro pagava a

taxa de arbitragem, este ano, os clubes que tiverem mando de campo ficarão com o total do dinheiro arrecadado nas bilheteiras, responsabilizando-se, consequentemente, pelas despesas de arbitragem — juiz, Cr\$ 50 mil, e bandeirinhas, Cr\$ 25 mil. O árbitro regra-três receberá Cr\$ 10 mil. Total das despesas de arbitragem de cada clube com mando de campo — Cr\$ 110 mil.

CAMPEONATO DE CLUBES CAMPEÕES

ALIADOS VOLTA A BARRA MANSA PARA ENFRENTAR O FLORIANO

Em virtude de um problema ocorrido no ônibus que transportava a delegação do Aliados à cidade de Barra Mansa, onde a apresentação iria enfrentar, no último domingo, a equipe do Floriano FC, no campo deste, em partida válida pela terceira etapa de classificação do Campeonato de Clubes Campeões do Estado do Rio de Janeiro, o que seria o segundo jogo entre as duas equipes acabou não sendo disputado. Em razão do acidente, o time do Aliados chegou a Barra Mansa 5 minutos depois do prazo normal de tolerância,

segundo o regulamento da competição, o que levou a diretoria do Floriano FC a acreditar na conquista dos pontos sem jogar. Mas o Aliados não bobou e tratou de juntar documentos que comprovassem a veracidade do acidente que provocou o seu atraso — documentos esses fornecidos pela Polícia Rodoviária — e assim conseguiu que a Federação do Estado do Rio de Janeiro lhe assegurasse o direito de disputar uma segunda partida, que será então realizada neste domingo, lá em Barra Mansa, a partir das 14h15m,

pois se houver empate no tempo regulamentar haverá uma prorrogação de 30 minutos, terminando na cobrança de pênaltis se o resultado persistir.

Nesta fase do certame, já se encontram classificadas, esperando-se apenas o resultado do jogo Aliados x Floriano para saber qual será a quinta equipe desta fase do certame, o Tiradentes (São Gonçalo), São Miguel (Macaé), Petrópolis (Petrópolis) e o Barreira (Saquarema). O Barreira está compulsoriamente classificado porque foi o campeão do certame em 1984.

ELMAR TRANSPORTES E TURISMO LIMITADA VALGAS TURISMO E TRANSPORTES LTDA.



EXCURSÕES * TURISMO * TRANSPORTES INDUSTRIAIS
Rua Bahia, 135 — Km 19 — Rodovia Presidente Dutra — Posse
Telefones: PBX - 767-2576 e 767-2577
NOVA IGUAÇU — ESTADO DO RIO DE JANEIRO

ATACADO E VAREJO

FORNECIMENTO A DROGARIAS, FARMÁCIAS, PERFUMARIAS ETC.



DIMARCO - DISTRIBUIDORA MARCONDES LTDA.

PRODUTOS JOHNSON & JOHNSON

MATRIZ

Rua 13 de Maio, 50/56
Tel.: 767-2079

FILIAL

Rua Luiz Sobral, 613
Tel.: 767-4605

MARKÃO - Cosméticos Ltda.

Avenida Marechal Floriano Peixoto, 1.790 — Tel. 767-9487
Centro — Nova Iguaçu — Estado do Rio de Janeiro

Conta-gotas

O GSE Tinguá, do qual go passou empunha com o Queimados, no campo deste, pela contagem de 2 a 2. Neste domingo, o clube do Transportadora Tinguá joga em Paracambi com o Brasil Industrial. Esta sendo disputado no Vasquinho de Morro Agudo um movimentado campeonato interno de futebol de salão (categoria adulta), Eduardo, um dos idealizadores, está muito empolgado com o êxito do certame. ● Pelo Campeonato Estadual de Voleibol Masculino (categoria adulta), o Clube Municipal vai jogar, na próxima terça-feira, com o Tijuca TC, no ginásio deste último. ● O Miguel Couto não compareceu para o jogo com o Coelho da Rocha. Quem afinal ficou com a responsabilidade pela ausência do Miguel Couto foi a Transportadora Tinguá, que não liberou o ônibus destinado ao transporte dos jogadores. Luiz Moraes (Assessor de Comunicação da Tinguá) enviou a carta à imprensa com os esclarecimentos que se faziam necessários e, consequentemente, eximindo a empresa de qualquer culpa no ocorrido. ● A Prefeitura Municipal de Nova Iguaçu vai participar dos Jogos de Inverno de Teresópolis. As professoras Heloisa Helena Novais e Maria José Gouveia Batista, Amílcar Rebelo e o professor Jorge Lima (Assessor da Secretaria Municipal de Turismo, Recreação e Esportes) participaram da reunião em que foram discutidos assuntos relacionados com o regulamento geral da competição. O Secretário da SEMTURS, José Américo Cardoso Rosa está dando toda a força e prometendo total apoio à participação iguaçuana nos Jogos de Inverno de Teresópolis. ● Quando encerrarmos esta edição, o Clube Municipal jogava com a equipe do Banco Brasileiro de Descontos (BRADESCO), pelo Campeonato Estadual de Voleibol, no ginásio do Colégio Monteiro Lobato.

VENDO CASA

Bairro Maria José. Preço: 20.000.000. Tratar pelo tel. 768-4136.

CURSO GRATUITO DE TAQUIGRAFIA POR CORRESPONDENCIA

O Instituto Modelo de Taquigrafia abriu inscrições ao seu curso de taquigrafia por correspondência. Pedido das lições à caixa postal, 58.131 — São Paulo (SP).

Jardim de Infância Castelhino Mágico

MATERINAL E JARDIM Especialidade em pré-escolar Rua Comendador Francisco Baroni — R 11 Matrículas abertas das 9 às 17 horas VEMHA NOS VISITAR

REFRIGERANTES NOVA IGUAÇU S.A.

Rodovia Presidente Dutra, km 184,8 - Nova Iguaçu - RJ.
Rua Armando Sales, 5 - Comendador Soares - PBX 767 5116.

O seu Fabricante de Coca-Cola, Fanta e Tai.



CORREIO DA LAVOURA
Mesquita acha um crime destruir praça para construir 'Brazão'