

HOSPITAL DA POSSE PRESTA CONTAS AO CONSELHO DE SAÚDE

O único hospital público de Nova Iguaçu vai mau, Obriçado, porém real, essa frase é diturnamente re- pedida pelos diretores, funcionários e pacientes do hospital geral do INAMPS, localizado no bairro da Posse. Inaugurado há pressas em 82, para atender ao calendário de cam- panha do candidato apoiado pelo Governo Federal, a uni- dade nunca viu um neuro-cirurgião, apesar de estar próxi- ma a uma auto-estrada, não tem um centro de tratamento de queimados e persiste a sua defasagem quanto ao número de funcionários e leitos.

Mas não é só. Apesar de ter um prédio próprio para a instalação de um banco de sangue, o INAMPS, através de sua Superintendência do Rio, nega-se a mandar os apare- lhos necessários a sua implantação. Ao contrário, o órgão acena com uma proposta de criação de um Hemocentro no Rio de Janeiro, para abastecer as demais unidades da rede, o que, para a direção do Hospital de Nova Iguaçu não re- solve o problema. Apesar disso tudo o hospital funciona com cerca de mil atendimentos diários e centenas de con- sultas em seu ambulatório.

A questão dos médicos concursados para Nova Iguaçu, mas que pediram transferência para a Zona Sul do Rio, é praticamente um problema superado. Apesar das declara- ções do Superintendente do INAMPS, João Carlos Serra, de que traria os médicos de volta, a solução paliativa encon- trada foi a de contratar 48 médicos novos. "Consideramos esta uma expressiva vitória da população organizada através das Associações de Moradores e do Conselho Comunitário de Saúde", diz Sada Baroud Davi, presidente da Caritas Diocesana.

Na última terça-feira, o diretor do Hospital, Glauber Mlach, prestou conta das atividades e gastos da unidade, que recebe cerca de Cr\$ 2 milhões a cada trimestre. Essa prestação foi considerada insuficiente, caso se quisesse resol- ver todos os problemas. Na parte da pediatria, por exemplo, o Hospital não tem condições de tratar, sem risco de con- tagio, doenças como sarampo, caxumba e outras. Em si- tuação semelhante estão os Postos de Atendimento Médico (PAMs) do centro e periferias de Nova Iguaçu. Somente no PAM da Rua Dom Walmor, são atendidas 300 pessoas diariamente, por cerca de 7 médicos.

Com esse quadro caótico concorda a presidente da As- sociação de Funcionários do Hospital, Jakueline Alves de Souza, que lembra a necessidade de assistentes sociais, nutri- cionista e pessoal administrativo.

Igreja desaconselha a votar em quem foi contra as Diretas

"Não seja trouxa, não vote neles. Eles são inimigos das lutas populares", conclama a nota distribuída à população pelo comitê constituinte de Nova Iguaçu, a Caritas e a Comissão de Justiça e Paz, entidades ligadas à Igreja Católica, e o Movimento Amigos de Bairro (MAB), que congregam cerca de 140 as- sociações de moradores no município. O "eles" a que se refere são os parlamentares cariocas que votaram contra a emenda constitucional que estabelecia eleições diretas para Presidente da Repúbli- ca, e contra uma Assembléia Nacional Constituinte não- congressual e com participa- ção popular.

O documento traz nova- mente à memória dos cató- licos e membros de movi- mentos e nomes dos de- putados federais e senadores do Rio que, segundo acreditam, tiveram um comportamento político pautado na defesa de seus interesses pessoais. Contra as "Diretas Já" vota- ram Amaral Neto (PDS), Eduardo Galil (PDS), Hamil- ton Xavier (PDS), Saramago Pinheiro (PDS), Alair Fer- reira (PFL), Figueiredo Fi- lho (PDS), Lázaro Carvalho (PFL), Léo Simões (PFL), Osmar Leitão (PFL), Rubem Meding (PFL), Simão Sessim (PFL) e Amaral Peixoto (se- nador bionício pelo PDS).

"Todos queríamos uma Constituinte que fosse sobe- rana, popular, não-congres- sual, representativa de todas as situações do povão bras- leiro. Uma Assembléia Con- stituinte livre, escolhida e autorizada por nós exclusi- vamente para formular e promulgar a nova Constitui- ção da sociedade brasileira. Pois bem, este passo impor- tantíssimo não aconteceu, foi frustrado, porque os chama- dos nossos representantes votaram contra a participação do povo na Constituinte", destaca a nota que inclui ainda, entre os requisitos para o candidato desmerecer o voto do povo, o fato de es- tar apoiando o vacante do Plano Cruzado, o empréstimo compulsório e por estar con- tra o direito de greve.

Sempre referindo-se com ironia aos "representantes do povo" que, ao contrário, votam contra seus interesses, o documento das entidades re- corre-se a os deputados Alair Ferreira, Alvaro Valle (FLI), Amaral Neto, Eduardo Galil, Rubem Medina e Saramago Pinheiro, como aqueles que mais exercitam essa prática. Ainda constam da lista os deputados Celso Pecanha (PTB), Daso Coimbra (PMDB), Denisar Arneiro (PMDB), Figueiredo Filho (PDS), Gustavo Faria (PMDB), J. G. de Araújo Jorge (PMDB), Jorge Leite (PMDB), Márcio Braga (PMDB), Márcio Macedo (PMDB), Sebastião Neri (PMDB), Nelson Carneiro (PMDB), Agnaldo Timóteo (PDS), Francisco Studart (PTB), Leônidas Sampaio (PMDB) e Marcelo Medeiros (PMDB).

Mini-posto comunitário terá médico e atendente o dia todo

Estão em fase final os en- tendimentos entre a Super- intendência do INAMPS no Rio de Janeiro e a Caritas Diocesana, entidade assis- tencialista ligada à Igreja Católica, para a implantação de 21 mini-postos de saúde em igrejas e associações de moradores. Através de verba a ser repassada pelo Inamps, a Caritas contratará médi- cos, dentistas, auxiliares de enfermagem e atendentes que atuarão nas unidades man- tidas até aqui pela própria comunidade. Convênio nes- se sentido foi assinado, an- teriormente, com o prefeito Paulo Leone que deveria construir os mini-postos, mas a Prefeitura optou pelo in- vestimento na ativação do Centro Médico da Posse.

O plano de instalação de mini-postos com funciona- mento diário faz parte do projeto S.O.S. Baixada, pro- posto de forma conjunta pe- las entidades representativas dos moradores e do próprio INAMPS. Dele faz parte, ainda, a construção este ano de 14 unidades mistas na re- gião, 4 delas em Nova Igua- çu, que funcionarão em re- gime de 24 horas com aten- dimento em clínica médica, pediatria, ginecologia, obstet- rica e odontologia. As áreas prioritárias escolhidas em reunião do Conselho Comu- nitário de Saúde, que ficam em Engenheiro Pedreira Ca- buçu, Lote XV e Vila de Cava, já foram cedidas pelo Executivo municipal.

Já assinou o convênio com a Caritas os mini-postos dos Bairros Nossa Senhora das Graças (B. Roxo), Viga, Vila Operária, Vila Maia, Bairro Aliança, Bairro da Luz, Jar- dim Iguaçu, Austin, Jacutim- d, Bairro Figueira, comuni- dade Sagrada Família, Xa- vantes, Tinguazinho, Parque Ludolf, Carmari, Nova Bra- sília e Santo Elias. Os mini- postos de Nova Aurora, Par- que São Bento, Heliópolis e Vila Paulina estão para ser incluídos, tão logo desfaçam o acordo que possuem com a Prefeitura, já que a Prefei- tura os incluiu no acordo que fez com o INAMPS. Geralmente, a Prefeitura man- da o médico, tendo a comu- nidade que assumir a parte de enfermagem.

CONCURSO PÚBLICO

Para dotar os mini-postos com os profissionais de saúde, a Caritas irá promover um concurso público. A en- tidade, juntamente com o Conselho Comunitário de Saúde, vetou a inscrição de pessoas com residência fora de Nova Iguaçu, a não ser que já atuem por mais de 6 meses em um dos mini- postos comunitários. Também será exigido do médico e do dentista o comparecimento ao posto em todos os dias úteis da semana, durante 4 horas. A carga horária do atendente e do auxiliar de enfermagem é de 8 horas. Dentro dos próximos dias sairá publicado edital com todos os esclarecimentos sobre a seleção de pessoal.

DECLARAÇÃO DE VOTO

Consciente de que Nova Iguaçu deve privilegiar, nesta importante eleição de 15 de novembro, os candidatos locais, e que está apoiando com todo empenho e dedicação os nomes de José Abrahão Haddad, para deputado federal, e Geraldo Miquelotti, para deputado estadual.



De Dr. José Abrahão Haddad, meu particular amigo, devo dizer que a minha decisão se deve ao fato de reconhecer neste iguaçuano, o valor próprio de um homem de bem, sempre voltado para os mais humildes e para os mais pobres que regem a sua profissão de médico. Tra- ta-se de um profissional liberal que honra a medicina, o que todos os seus amigos podem atestar so- bretudo na avaliação do seu trabalho no INAMPS. Como deputado estadual soube honrar o seu manda- to, conferindo-lhe a di- mensão exata de grande- za inerente a todo repre- sentante do povo que sabe expressar, com dignidade e competência, os anseios de seus eleitores.

em nosso meio pela sua simplicidade de homem modesto e honrado, por- tanto merecedor da nossa confiança neste momento em que ele nos convoca de todos nós que acreditamos no futuro desta terra, concedendo-lhe uma cadeira na Assembléia Legislativa do Estado. Como cidadão iguaçuano voltado para os interesses supremos deste município e do seu povo honesto e trabalhador é que me decidi a apoiar José Abrahão Haddad e Geraldo Miquelotti, consciente de que os dois, se eleitos, há de dar grandes e inesti- mável contribuição para a elevação da representa- ção política de Nova Igua- çu, a nível estadual e fe- deral.

HUMPHREY GUABIRABA

Humphrey Guabiraba

INDICA OS IGUAÇUANOS:
José Haddad - Deputado Federal - N.º 2573
Geraldo Miquelotti - Deputado Estadual
N.º 25170

Codeni preocupada com eventos deixa de atender contribuinte

A qualidade dos serviços prestados pela Com- panhia de Desenvolvimento de Nova Iguaçu (Codeni) está sendo duramente questionada pelo grupo de ve- redadores que faz oposição ao prefeito Paulo Leone (PFL). Ultimamente a empresa de economia mista vem assumindo a promoção de diversos eventos e se esquecendo das funções assumidas no passado como, por exemplo, a coleta regular de lixo, a administração da usina de asfalto e da pedreira do Município.

O caso mais grave está ocorrendo em relação ao lixo. Depois de ter anunciado que estenderia a co- leta para os distritos de Japeri, Engenheiro Pedreira e dezenas de bairros, a Codeni permanece estagnada nas áreas do Centro e nos distritos de Mesquita e Bel- ford Roxo. Começa a faltar material, manutenção dos caminhões compactadores e os funcionários estão insatisfeitos com o baixo salário, isso apesar da dire- toria da Codeni ter tido um aumento (na vigência do Plano Cruzado) de mais de 100%.

Preocupados com o destino da empresa, atualmen- te presidida pelo médico José dos Campos Manhães, (Conclui na pág. 2)

DEPUTADO ESTADUAL



MARIO MARQUES
N.º 11.115
Coerência e Competência

PARA DEPUTADO FEDERAL



JORGE GAMA
N.º 1517
P/Senador
NELSON CARNEIRO
P M D B

Por uma Constituinte livre do Poder Econômico
Participe da nossa campanha

Jardim de Infância
Castelinho Mágico
Rua Comendador Francisco Baroni - 811
Matriculas abertas das 9 às 17 horas
VENHA NOS VISITAR

CARLOS SAHIONE
Deputado Estadual
PL - 22.219 - PL

oca-Cola, Fanta e Tai.



A FORÇA DA SINCERIDADE

Evidentemente tem havido enorme desperdício de palavras na campanha eleitoral que está a findar-se. O fato é devido mais ao entusiasmo dos candidatos, que sabem, entretanto, que as suas palavras são filtradas pela imensa maioria de eleitores. Eu, principalmente, sei disso.

No meu trato direto com o homem da rua percebeo, claramente, que estamos, no Brasil, preparados para o exercício da Democracia. A nossa gente sabe o que precisa e o que deve querer. O que é possível querer. O malabarismo verbal não a atinge.

Desse modo, nós, os candidatos, estamos sendo constantemente sabatinados pelo eleitor. De minha parte não tenho nada a esconder, mas os que têm ficam realmente desarmados.

Como homem de negócios e político, sempre entendi que a sinceridade possui a sua própria força: a força da sinceridade. E aguardo o dia 15 próximo confiante. Tenho a confiança de quem está batilhando o bom combate.

Eu também sei o que posso e devo querer, para a nossa gente, no decorrer do mandato que me foi confiado. Sei, portanto, o que devo prometer.

ERNANE BOLDRIM

Imobiliária & Administradora Meilo Ltda.

ADMINISTRAÇÃO DE BENS

COMPRA E VENDA DE IMÓVEIS E TERRENOS
AV. GOV. AMARAL PEIXOTO, 427 — Sob. 233
TEL. 767-0184 — NOVA IGUAÇU-RJ

Finalmente teremos a oportunidade de eleger um homem sério e honesto para o Congresso Constituinte.

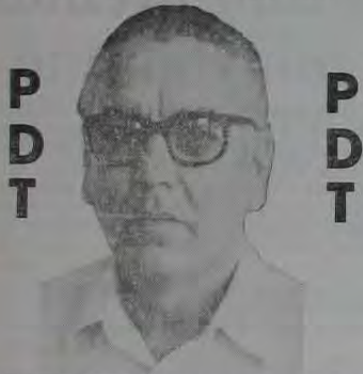

ARY SILVA
para deputado Federal

Para senador: Marcelo Alencar
Para Governador: Darcy Ribeiro
PARTIDO DEMOCRÁTICO TRABALHISTA



empresa santo antônio de mineração ltda

Nota Oficial do Banerj A verdade

Tendo em vista a matéria publicada no jornal «O Globo», de 23-10-1986, contendo informações sobre o balanço do Banerj a Diretoria do Banco vem a público prestar os seguintes esclarecimentos:

1) O balanço relativo ao 1º semestre de 1986 acusou um prejuízo de Cz\$ 69 milhões, inexpressivo se considerado o patrimônio líquido da instituição, e que poderia ser facilmente superado através da demissão de 3.000 funcionários e/ou fechamento de algumas agências, prática seguida pela quase totalidade dos bancos privados e que o Banerj se recusa a adotar.

2) O balanço do 3º trimestre de 1986 — período julho/setembro — registra um lucro da ordem de Cz\$ 55 milhões, ao contrário da informação veiculada no jornal «O Globo», que acusa um prejuízo de Cz\$ 579 milhões.

3) Os referidos balanços serão publicados nos próximos dias.

4) Consideramos, por consequência, totalmente improcedentes os dados veiculados, que contêm, visivelmente, a intenção de, por motivos político-eleitorais, atingir a credibilidade do Banco do Estado.

5) Quanto às despesas de publicidade, o Banerj tem avaliado constantemente a eficiência destes investimentos, que objetivam obter o maior apoio de seus clientes e da população. Foi assim que conseguimos passar do 17º para o 4º lugar em depósitos, com crescimento real de 210%, sendo, entre os grandes bancos, o 1º em depósitos por número de agências.

6) Nosso quadro de pessoal apresenta redução do número de funcionários, comparado com o de março/1983, apesar

da absorção de 800 funcionários oriundos de empresas liquidadas.

7) Recuperamos créditos considerados perdidos, da ordem de Cz\$ 312 milhões, e executamos débitos no valor de Cz\$ 375 milhões, resultantes de operações realizadas em administrações anteriores.

8) Tem sido notória nossa participação no apoio às pequenas e médias empresas do Rio de Janeiro, proporcionando atendimento a mais de 10 mil empresas deste porte.

9) Em paralelo, infelizmente, temos sido obrigados a honrar empréstimos contraídos sob a responsabilidade do Governo Federal, na administração anterior, para o financiamento do Metrô, obrigando o Banerj a retirar de sua caixa mais de Cz\$ 5 bilhões (5 trilhões de cruzeiros) nestes últimos 3 anos.

Este tem sido o grande problema do Banerj, para o qual não encontramos, até agora, a mínima compreensão das autoridades federais.

Qualquer outro banco não resistiria a este ônus.

10) Lamentamos, finalmente, que tais matérias estejam sendo veiculadas com fins inconfessáveis, e que visam atingir uma instituição de crédito que tem caracterizado seu comportamento pela dignidade, seriedade, competência e responsabilidade na gestão dos recursos públicos e dos seus clientes.

11) O Banerj se reserva o direito de adotar as medidas judiciais necessárias à defesa de seus interesses e do seu patrimônio.

CARLOS AUGUSTO RODRIGUES DE CARVALHO
Presidente

mas sob a ingerência direta do filho do prefeito, Paulinho Leone, um grupo de acionistas estudam formas para responsabilizar criminalmente a diretoria da Codeni por malversação de recursos. É sabido, por exemplo, que o Festival da Primavera, mais conhecido como «Rock da Corrupção», deu um grande prejuízo.

Indiferente às queixas dos contribuintes que começam a sentir a queda na qualidade dos serviços prestados pela Codeni, o Prefeito Paulo Leone mantém-se decidido a transformar a Codeni numa «Artplan da Baixada». Em menos de seis meses, o órgão teve que organizar uma feira agropecuária, um Festival de Rocô, outro de pagode e, para o início de dezembro, já está sendo anunciada uma feira comercial e industrial. Para todos os serviços a Codeni paga a terceiros. Justamente nessa prática recaem as dúvidas dos vendedores, que antes viram o prefeito gastar Cz\$ 6 milhões em obras fantasmas. A expectativa é de que a qualquer momento a Companhia vai sucumbir, tendo seus condutores o cuidado de pular fora do barco mais uma vez.

CASA

Vendo na Rua Comendador Soares, 51, c/2 quartos, sala, copa, cozinha, área c/tanque, dependência de empregada e garagem. Quintal.
Tratar p/telefone 767-2725, de segunda a sexta-feira, das 9 às 16 horas.

GERALDO MIQUELOTTI

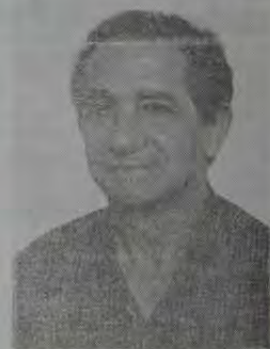

Deputado Estadual - 25.170
— PFL —

Valorize o seu voto, elegendo os candidatos que estejam realmente identificados com a sua comunidade

PEDRA BRITADA E DERIVADOS

ESCRITÓRIO CENTRAL E EXTRAÇÃO:
AV. ABILIO AUGUSTO TAVORA, nº 3.793

PABX - 767-6116

SABADO, 8 E DOMINGO, 9-11-1986

negócio

DECADENCIA

Naquele domingo, dia 9 do mês...

Quando quase foi realizado, o plebiscito do Instituto de Educação...

o Governador ficou no quase por...

se preferir bater), políticos e dep...

partidos manifestaram antes e dep...

que se a sua linha "cabeça feita", ne...

andidato a Governador, a Senado...

o Deputado iria ganhar um so...

Panfleto pra lá, panfleto pra...

que a minha colega do Heracles...

o Foz, mulher do Heracles...

andidato a Senador pelo "Par...

me deu um panfleto sobre a ca...

na (já derrotada) do seu marid...

Num trecho desse panfleto...

informação de que o Heracles...

considera que existe uma deca...

econômica, social e política no...

do Rio de Janeiro. Não sei se o H...

mente de decadência econômica...

mas certamente ele deve en...

mente de decadência política.

de contas, em matéria de deca...

deceba o pessoal do "Partido"

de cadeira. Os dirigentes de...

o "muito mais do que os se...

desempunhos militantes, tem da...

Em 1982, ficaram com o eng...

Mito Teixeira e foi aquilo que se...

desprezou o candidato que...

andidato pelo "Partido". O M...

no menos disputou a primeira...

No ano passado, na eleição...

de Rio, quando Roberto...

uma Braga era, disparado, o...

mandato e ele está provand...

Profeta, que é competente mes...

"Partido", depois de conversar...

o enganador — o Medina —

que de amar o João Saldanha...

ão aceito e nem ao menos lo...

comunicação, fez uma aliança com...

que tinha como candidato o...

carreira, que é um ótimo rap...

na tinha a mínima possibilidade...

Então, a dupla Marcelo...

João Saldanha nem deu pu...

na eleição do Prefeito do Rio.

Este ano, os dirigentes do "P...

severam dar mais uma aula...

cadência política. Como, para e...

na é o grande inimigo, novam...

ram as costas ao povo e estão...

do Moreira.

Negócio é o seguinte: quan...

Correia, na qualidade de c...

do "Partido", afirma que ha...

cadência política no Estado do...

Profeta, ele está, ainda que inc...

almente, fazendo uma autocríti...

CORREIO

JORNAL FUNDADO A 22 DE...

DAÇÃO E OFICINA: RUA...

ROBINS...

D...

GERSO...

COLABORADORES: MANO...

CANTALICE, CELSO MARTIN...

negócio é o seguinte:

ARTHUR CANTALICE

DECADÊNCIA

Naquele domingo, dia 9 do mês passado, quando quase foi realizado, a no ginásio do Instituto de Educação Rangel Pestana, um debate entre candidatos a Governador (ficou no quase porque a capangada do Moreira em vez de debater preferiu bater), políticos de variados partidos panfletaram antes e depois de tudo que lá ocorreu. Uma bobagem porque eu só tinha "cabeça feita", nenhum candidato a Governador, a Senador ou a Deputado iria ganhar um só voto a mais.

Panfletos pra lá, panfleto pra cá, eis que a minha coleguinha de jornalismo, a Flora, mulher do Hercules Correia, candidato a Senador pelo "Partidão", me deu um panfleto sobre a candidatura (já derrotada) do seu marido.

Nam trecho desse panfleto está a afirmação de que o Hercules Correia considera que existe uma decadência econômica, social e política no Estado do Rio de Janeiro. Não sei se o Hercules entende de decadência econômica e social, mas certamente ele deve entender bastante de decadência política. Afinal de contas, em matéria de decadência política o pessoal do "Partidão" pôde falar de cadeia. Os dirigentes do "Partidão", muito mais do que os seus bem disciplinados militantes, têm dado verdadeiros banhos de decadência política.

Em 1982, ficaram com o enganador Miro Teixeira e foi aquilo que se viu: o povo desprezou o candidato que era tão badalado pelo "Partidão". O Miro nem ao menos disputou a primeira colocação. No ano passado, na eleição para Prefeito do Rio, quando Roberto Saturnino Braga era, disparado, o melhor candidato (e ele está provando, como Prefeito, que é competente mesmo), o "Partidão", depois de conversar com um outro enganador — o Medina — e depois de lançar o João Saldanha (que não aceitou e nem ao menos tinha sido consultado), fez uma aliança com o PSB, que tinha como candidato o Marcelo Cerqueira, que é um ótimo rapaz mas não tinha a mínima possibilidade de ser eleito. Então, a dupla Marcelo Cerqueira-João Saldanha nem deu pra saída na eleição do Prefeito do Rio.

Este ano, os dirigentes do "Partidão" resolveram dar mais uma aula de decadência política. Como, para eles, Brizola é o grande inimigo, novamente foram às costas ao povo e estão apoiando o Moreira.

Negócio é o seguinte: quando Hercules Correia, na qualidade de dirigente do "Partidão", afirma que há uma decadência política no Estado do Rio de Janeiro, ele está, ainda que inconscientemente, fazendo uma autocrítica.

CLASSE MEDIA DAQUI

Semana passada prometi dar o resultado de uma pesquisa que eu mesmo faria nas filas dos ônibus Tarifa A de Nova Iguaçu, Caxias, São João de Meriti, Nilópolis, Paracambi e Magé. Por variados motivos — o principal deles essa mania de deixar as coisas para o dia de amanhã — não pude completar o trabalho. Por enquanto, para não deixar o leitor inteiramente na mão, darei alguns dados sobre Nova Iguaçu e Nilópolis.

Eu tinha decidido ouvir, no mínimo, 100 (cem) pessoas em cada fila de ônibus. Ouvi 143 nas filas de Nova Iguaçu (via Vila Nova e via Plínio Casado). Dessas 143 pessoas, 57 (39,86%) responderam que ainda não sabem em quem vão votar. Repito o que já tenho escrito aqui: claro que algumas dessas 57 pessoas sabem em quem vão votar, mas não querem dizer. Oito pessoas responderam que não vão votar em ninguém. Os votos declarados foram os seguintes: Darcy, 35 (24,47%); Moreira, 25 (17,48%); Gabeira, 15 (10,48%). O Aarão teve dois votos e o Timóteo só um. Sival Palmeira e Wagner Cavalcanti não tiveram nada.

Na fila do Tarifa A de Nilópolis, sempre lá na Estação Rodoviária Mariano Procópio, na Praça Mauá, como já era tarde e a fila estava pequena, não cheguei a ouvir 100 pessoas. Ouvi 68 pessoas, mas depois voltei lá para completar o trabalho. Dessas 68 pessoas, onze responderam que ainda não sabem em quem vão votar. Foi a primeira vez — e eu já fiz diversas pesquisas nesta campanha — que a coluna do "Não sei" teve menos votos registrados. Os votos declarados foram estes: Darcy e Moreira empataram: 21 votos; Gabeira teve 10 e Sival teve um. Timóteo e Aarão não tiveram nada. E quatro pessoas responderam que não vão votar em ninguém.

Mais uma vez ficou confirmada que as pesquisas IBOPE/Rede Globo foram todas fajutadas, pois nenhum candidato tem conseguido 40 por cento ou mais de votos declarados. Estou convencido de que o pareo é duro, com vantagem para Darcy Ribeiro.

Mas estão sendo preparadas algumas tremendas mutretas para tentar arrancar do Darcy esta vitória. Como disse, terça-feira, o Deputado Eduardo Chuahy: "O Darcy precisa ganhar por uma diferença de 300 a 400 mil votos. Se ganhar, nas runas, por 100 mil, poderá perder fora das urnas". Deu pra entender?

NOSSA DIOCESE

Impressões

D. ADRIANO — bispo diocesano

Faltam poucos dias para o dia das eleições. Acompanhamos durante meses o trabalho dos partidos, os vaivéns dos políticos, o noticiário dos meios de comunicação social. Do que tem sucedido em torno de nós e do que acontece noutras regiões do Brasil poderíamos talvez tirar algumas conclusões que, no rigor da lógica, não são conclusões propriamente ditas mas antes impressões de observador interessado, confiante na capacidade do Povo brasileiro, mas suficientemente crítico.

Que impressões me têm causado o processo eleitoral dos últimos meses? Que observações tenho feito durante estas semanas de conscientização política? Lembro que se trata somente de impressões.

1. Igreja e eleições

Em nível de instituição, a Igreja pela CNBB discutiu longamente na Assembleia de Itaipú (abril passado) o tema das eleições e publicou um longo documento que mostra o interesse, a atitude e as sugestões do episcopado brasileiro. É um documento valioso, exprime os pontos de vista de cidadãos brasileiros que, pela sua experiência pastoral e humana, conhecem os problemas do nosso Povo, conhecem as soluções e pseudo-soluções dadas no correr da história brasileira e têm sugestões importantes para dar. — O episcopado do Regional Leste I publicou também um documento de orientação. Nossa diocese fez o mesmo. Podemos dizer que a Igreja do Brasil não se omitiu. Há em quase todos os documentos oficiais da Igreja a preocupação de não manipular quem quer que seja, por isto o cuidado de não se comprometer com nenhum partido político e não se identificar com nenhum candidato. A Igreja procurou conscientizar o Povo, para que escolha candidatos identificados com a causa do Povo.

2. Partidos Políticos

Os grandes partidos políticos continuam privados de um corpo de doutrina, de uma filosofia, de uma ideologia clara e convincente. Por isto não vencem. Por isto se multiplicam os pequenos partidos que, por sua vez, não conseguem também estabelecer programa político próprio e convincente. Parece que os partidos são os líderes carismáticos, reais ou aparentes. Os partidos giram muitas vezes em torno desses líderes. Mais: os partidos são os líderes, os líderes são os partidos. Compreende-se que a fragilidade dos partidos cria uma indiscutível fragilidade da vida política. Infelizmente os anos do Governo militar destruíram as lideranças jovens, anularam as lideranças políticas existentes e assim agravaram o caos político no Brasil.

3. Os políticos

No caos da vida partidária surgem sem dúvida grandes figuras de políticos. Mas não podemos dizer o mesmo da maioria dos candidatos que procuram os cargos eletivos. Ou porque são desconhecidos — o regime militar não permitiu que se projetassem nos anos passados — ou porque são pessoas ambiciosas de poder e não comprometidas com o Povo ou enfim porque vêm na Política um meio de ganhar dinheiro. O certo é que a maioria dos candidatos não oferecem uma mensagem satisfatória. Quase sempre os mesmos chavões. As mesmas promessas demagógicas. O mesmo vazio ideológico. Nem por isto devemos desanimar. Se den-

tre a multidão de pessoas inexperientes ou incapazes conseguimos eleger um bom número de candidatos dignos, nem tudo estará perdido.

4. Um erro grave

Qualquer que forem os motivos e argumentos, foi e é lamentável que coincidam as eleições para a Assembleia Constituinte com as eleições para o Parlamento e para o Governo dos Estados. O que era neste momento histórico o principal — a elaboração de uma Constituição adequada à situação concreta de nosso Povo, de uma Constituição que desse espaço ao Povo, de uma Constituição que criasse instrumentos de participação do Povo na vida política e social — ficou abafado pelos interesses políticos que vão noutra direção. Assim compreendemos o pessimismo de muita gente, de políticos e não-políticos. Receiam que mais uma vez se nos imponha uma Constituição elitista que deixa à margem as grandes camadas do Povo brasileiro.

São estas as principais impressões, ganhas as observações dos fenômenos políticos e sociais dos últimos meses em vários níveis. Apesar de tudo confiamos ainda que os eleitores cumprirão o seu dever cívico, votando não em candidatos demagógicos, que prometem o que não podem e nem querem cumprir, mas escolhendo candidatos que por sua vida, sua identificação com o Povo sejam legítimos representantes da Nação.

MENSAGEM PASTORAL DO EPISCOPADO FLUMINENSE SOBRE AS PRÓXIMAS ELEIÇÕES

A Igreja é um povo universal, destinado a ser luz das nações. Não é constituída nem por uma raça, nem por uma língua, nem por uma cultura, nem por qualquer outra particularidade humana. Ela nasce pela fé em Jesus Cristo que revela ao homem o próprio homem, em todas as dimensões. Em virtude desta sua missão, recebida do Senhor, a Igreja tem o sagrado dever de anunciar, incessantemente, a Boa-Nova de Jesus Cristo aos homens ao longo de sua história. Com efeito, e nesta mesma história que deve ser construído o Reino de Deus, o qual um dia, por promessa e força de Deus haverá de ser definitivo. Por esta mesma vocação, a Igreja deve colaborar para que, neste momento tão importante da vida e da sociedade brasileira, que é o processo constituinte, sejam salvaguardados e explicitados, todos os valores humanos e cristãos, que têm em Jesus Cristo, o seu critério e ponto de referência. Isso implica, outrossim, na responsabilidade dos Pastores de apontar os desvios e os perigos que ameaçam atingir os homens na sua verdade e nos seus valores, fonte de direitos e de deveres.

Ninguém pode ignorar que a elaboração de uma nova Constituição para o Brasil, torna este momento verdadeiramente crucial para o presente e o futuro do País. Daí a necessidade premente de escolher, com grande senso crítico, com acerto, os candidatos que irão, como representantes desta mesma nação, elaborar a Carta Magna do Brasil. Antes de ser uma simples questão de política partidária, é uma questão de respeito e apreço pela dignidade fundamental da pessoa humana e preservação dos princípios cristãos. (Continua no próximo número)

CORREIO DA LAVOURA

JORNAL FUNDADO A 22 DE MARÇO DE 1917 POR SILVINO DE AZEREDO ALDEAÇO E OFICINA: RUA LUIZA LAMBERT, 91 — TELEFONE 797-2725

EDITOR-CHEFE
ROBINSON BELEM DE AZEREDO

DIRETOR-COMERCIAL
GERSON BELEM DE AZEREDO

COLABORADORES: MANOEL FRANCO, ADEMAR MOSCOSO, ARTHUR CANTALICE, CELSO MARTINS, ENOCK CAVALCANTI E ARTHUR BARROCO

PARA DEPUTADO FEDERAL

É COISA NOSSA

BOLDRIM - 1521

TEM QUE DAR CERTO

Indicador Médico

HOSPITAIS — CLÍNICAS — MÉDICOS — DENTISTAS — SERVIÇO

Dra. ROSA MARIA FACURI RAPHAEL

PSICÓLOGA

PSICODIAGNÓSTICO E PSICOTERAPIA
ORIENTAÇÃO DE GESTANTES E TERAPIA DE CASAIS

Hora marcada pelo telefone 767-5882
De 2ª a 6ª-Feira das 13 às 20 horas
Convênios: BCO, DO BRASIL, CABERJ e PATRONAL
COLÉGIO LEOPOLDO

Dr. ALBERTO ERASMI PILOTO

**GINECOLOGIA E CITOPATOLOGIA
PREVENÇÃO DO CANCER**

Tratamento das Enfermidades do Aparelho Genital Feminino

Atendimento com hora marcada
Diariamente, das 15 às 19 horas

Rua Onix n.º 7 — Sohrade — Mesquita
Telefones: 796-1246 e 767-1158

ALLANICE COUTO MATTOS

PSICÓLOGA DE CRIANÇAS E ADULTOS

CONSULTÓRIO: R. Barão de Tingüá, 633, N. Iguaçú
(Atrás da Casa de Saúde N. S. de Fátima)

HORÁRIO: 2ª, 4ª e 6ª-Feira, de 09 às 19 horas

CONSULTA COM HORA MARCADA

TELEFONES 767-0133 E 767-6240

RESIDÊNCIA: 767-7041

CLÍNICA E CIRURGIA DOS OLHOS

CIRURGIA OCULAR — FACOEMULSIFICAÇÃO
CIRURGIA DA CATARATA COM IMPLANTE
INTRA OCULAR

Dr. AFONSO FATORELLI

Rua General Rocca, 778 — Salas 806/9
Telefones: 254-8192 e 254-6390

(Atendimento com hora marcada)

UROLOGIA

DR. JOÃO MORAES COSTA — PETROBRAS

Convênios: GOLDEN CROSS, UNIMED, TELERJ,
ADRFSS, COCA-COLA, AML e BANCO DO BRASIL

Av. Mal. Floriano Peixoto, 2190 — Sala 508
Tel.: 767-0396 — Nova Iguaçu

Marilvia Zano Pereira de Carvalho

(PSICÓLOGA)

Horário: 4ª, 5ª e 6ª-Feira, das 8 às 17 horas
Consultas com hora marcada pelos telefones:
767-8083 e 767-5392

Consultório: AV. CEL. FRANCISCO SOARES, 579

Convênios: CABERJ

Serviço Odontológico Especializado

Dr. IVAN FONSECA

ESPECIALIDADES ODONTOLÓGICAS

CRO/RJ — N.º 34

CGO N.º 28711547/001

CFO N.º 37

DIARIAMENTE DAS 8 AS 19 HORAS — RUA NELSON RAMOS, 721
TELS.: 767-4874 E 767-9647 — NOVA IGUAÇU — ESTADO DO RIO

CONVENIOS

- CAIXA ECONÔMICA
- SAMOC
- DENTAL CARE
- VULCAN
- MOTEL BRAS
- CORFA
- MONTEPIO DA FAMILIA
- PATRONAL INPS
- PÁTIMA EMPRESARIAL
- INCRA
- UNIMED
- RIO CLINICAS

CIRURGIA PLÁSTICA LIPOASPIRAÇÃO
CIRURGIA ESTÉTICA & REPARADORA

Dr. JOSÉ MARIA DE AZEVEDO
Rua Francisco Melo, 74 — Nova Iguaçu, RJ — Tel.: 767-7543

TERÇA-FEIRA E QUINTA-FEIRA
DAS 17:00 AS 19:00 HORAS

PROFESSORES DE ESCOLA RURAL SÃO RECUSADOS POR SUAS PROPOSTAS

Vinte e um funcionários da escola rural da Fazenda Campo Alegre, área ocupada em janeiro de 84 por dezenas de famílias de camponeses sem terra, estão ameaçados de terem que paralisar o trabalho por decisão da Secretaria Especial de Assuntos Fundiários. A SEAF questiona a qualidade dos professores e nega-se a continuar pagando-os em regime de prestação de serviço. Por sua vez, professores e funcionários afirmam que o atual secretário, Paulo Schmidt, está sendo autoritário e motivado por razões políticas.

Nesta quarta-feira, a SEAF teve um encontro com os professores quando confirmou sua vontade de dispensar alguns deles, sob a alegação de que estavam se recusando a utilizar o programa de educação adotado nos Centros Integrados de Educação Pública. "Estas imposições ferem nossa organização diante da proposta educacional que temos, de compromisso com a Reforma Agrária e voltada para o desenvolvimento crítico do aluno, e com a participação da comunidade nas decisões da escola", destacam os professores.

WALTER FARIA PACHECO

CURRICULUM VITAE (resumido)

Iguaçuano. Advogado e Administrador. Procurador do IAPAS. Ex-radialista. Autor, compositor popular, poeta e trovador. Foi Administrador do PAM e Agente do ex-IAPI em Nova Iguaçu. Foi Vereador e Presidente da Câmara Municipal de Nova Iguaçu. Eleito Deputado Estadual pelo PTB (63/67), ocupou duas Secretarias de Governo Fluminense: a de Educação e Cultura e a de Comunicação e Transportes. Na primeira, além da criação do quadro de professores estagiários, fez incluir no Plano de Educação do Estado a construção do G.E. Francisco Assumpção, no Cobrex, e consignou verbas para a conclusão e aparelhamento do Instituto de Educação de Nova Iguaçu e do G.E. Arêa Leão, dentre outros. Na segunda, conseguiu a construção do Viaduto de Nova Iguaçu, antiga aspiração do povo. Em 1970 foi candidato a Suplente de Senador. E o atual presidente do Diretorio Municipal do PTB em Nova Iguaçu.



**PARA DEPUTADO FEDERAL CONSTITUINTE
WALTER FARIA PACHECO
PTB — N.º 1442**

NB

Contabilidade Nelson Bornier Ltda.

ORGANIZAÇÃO DE EMPRESAS — ASSISTÊNCIA FISCAL E COMERCIAL — BALANÇOS ETC.

Escritório: Rua Prof. Venâncio Corrêa Torres n.º 230
10.º andar — Tel.: 767-1741/767-7821
(SEDE PRÓPRIA)

TIPOGRAFIA

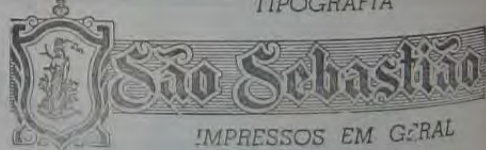

IMPRESSOS EM GERAL

Cartões — Convites — Faturas — Duplicatas —
Talões de Notas Fiscais — Impressos em Geral
AGORA COM SERVIÇOS EM OFF-SET
Rua Bernardino de Mello, 2175 - Centro - N. Iguaçu
Telefone 767-7237

NOSSO JEITO

Revista cultural e informativa
Todo mês nas bancas

Sheila Maria Marinho Pereira

(CIRURGIA DENTISTA)

CONSULTÓRIO: Rua Otávio Tarquínio, 74 — An. 601
Edifício Mercantbank

HORA MARCADA — Telefone 767-3980

A GORDA E O ONAGRO
Na fila para plasticar pessoas. O rapaz que fazia do comite de um candidato

Sabem como é, né? pouco, comentava o candidato um grupo de correlegionários tavam com pouco, aceitando o zinho pago por ele, as vezes De repente, a mulher go de guerra.

Para, para, moço. tulo não é meu. Eu me chira. Eu sou da Silva e agora é que eu dei pela co do Batalhão. Foi aquela m fusão. Também trabalhava e a fim do Capitão. Isso aqui.

Al pra ser prestati rus e propôs a dona gora. Vamos lá, minha. Eu levo a senhora lá. E nhora já tem algum cand. Já. Eu vou votar toda também vai. Nele, quem? Nele, né? O senhor. Supondo tratar-se do amarelou o riso e contrapõe

Mas, ele não está co. Ta, sim. O senhor. A senhora já viu a mou o politico de Mesquit os pontos. Qual? Essa aí? Não não ando de trem. Deve es Não, não, corrigiu. aduziu: nós vamos f a z e r plantar, regar e colher, entã dão a comida mais barata vamos acabar com as valas mento básico, reduplicar a dar os bandidos, dar mais novos empregos, áreas de l

Al, Jesus, exclamou sabia que você estava ne ficar com o meu candidato. Gege? Que Gege e es mesquitense. Getúlio Vargas, hon botou nome em escola, hosp eleição eu voto nele. E oih. Ora, mas ele já me temperou o candidato. Eu sei, e daí? O Af neiro, a Sandra Cavalcanti morreram e no entanto. E para Constituinte tando não perder de tou. Eu voto no Silva Ara. Quem? Silve Araújo. De onde ele é? Qu ele fez?

Th moço. Ele fez u e que as crianças magricel de comer, se regalavam co constituinte: Vinho Recon

otico
Aparelho
tito -
T
Consorcio
PRAT
Pa

RUA OTAVIO
TEL:
N. IGUAÇU

rodas de magnésio

SILCA



MURAL

SERGIO FONSECA

A GORDA E O ONAGRO

Na fila para plastificar o título tinha umas oito pessoas. O rapaz que fazia o serviço, o fazia a mando do comitê de um candidato a deputado:

— Sabem como é, né? O povo se contenta com pouco, comentava o candidato no bar defronte para um grupo de correligionários, que também se contentavam com pouco, aceitando apenas o mínguaço de cafézinho pago por ele, às vésperas da eleição.

De repente, a mulher gorda da fila soltou um grito de guerra:

— Para, para, moço. Está tudo errado! Esse título não é meu. Eu me chamo Zuleica, e aí está Zuleica. Eu sou da Silva e aí está Silveira. Veja só! Só agora é que eu dei pela coisa! Lá vou eu ter que voltar ao Batalhão. Foi aquela mulherzinha que fez essa confusão. Também trabalhando com aquela má vontade e a fim do Capitão. Isso é que dá. Deixa eu ver isso aqui.

Ai, pra ser prestativo, o candidato atravessou a rua e propôs à dona gorda:

— Vá lá, minha senhora. Aceita uma carona? Eu levo a senhora lá. E arriscou: a propósito, a senhora já tem algum candidato?

— Já. Eu vou votar nele. Aliás, minha família toda também vai.

— Nele, quem?

— Nele, ué! O senhor sabe —: no homem. Supondo tratar-se do Governador, o candidato amarelou o riso e contrapôs:

— Mas, ele não está concorrendo dessa vez, não. Tá, sim. O senhor é que não sabe.

— A senhora já viu a nossa plataforma? — retomou o político de Mesquita, disposto a não entregar os pontos.

— Qual? Essa aí? Não. Faz muito tempo que eu não ando de trem. Deve estar uma sujeira.

— Não, não, corrigiu aflito, a governamental? E aduziu: nós vamos fazer escolas, creches, hospitais, plantar, regar e colher, entregar na mão de cada cidadão a comida mais barata, mais limpa, mais farta, vamos acabar com as valas negras, promover o saneamento básico, reduplicar a força policial para intimidar os bandidos, dar mais segurança a cada um, criar novos empregos, áreas de lazer, etc. etc.

— Ai, Jesus, exclamou a gorda: Perdão! Eu não sabia que você estava nesse páreo. Mas eu prefiro ficar com o meu candidato: o meu Gegê.

— Gegê? Que Gegê é esse? — perguntou o político mesquitense.

— Getúlio Vargas, homem, o da Avenida. O que botou nome em escola, hospital e rua de montão. Toda eleição eu voto nele. E olha que ainda não perdi uma.

— Ora, mas ele já morreu há muito tempo, obtemperou o candidato.

— Eu sei, e daí? O Afonso Arinos, o Nelson Carneiro, a Sandra Cavalcanti, o Amaral Neto também já morreram e no entanto...

— E para Constituinte? insistiu o político, tentando não perder de todo aquele voto.

— Eu voto no Silva Araújo.

— Quem?

— Silva Araújo.

— De onde ele é? Qual o partido? O que é que ele fez?

— Ih, moço. Ele fez um vinho danado de gostoso e que as crianças magricelas do meu tempo, na hora de comer, se regalavam com ele. Vamos reelegê-lo reconstituente: Vinho Reconstituente Silva Araújo.

CINEMA

CINE IGUAÇU — "A Tória do protetor" (americano), com Jackie Chan e "Greystoke — a lenda de Tarzan" (americano), com Ralph Richardson, Ian Holm e James Fox. Censura livre. Horário: 13.50 — 15.20 — 16.50 — 18.20 — 19.50 e 21 horas. Segunda-feira: "Bruce Lee, o invencível" (filme de artes marciais) e "O macaco quebra-galho" (sexo explícito), com Tatiana Mogambo e Nice Dias, Praça Antonia Flores Teixeira. Telefone 767-0249.

CINE VERDE — "PINK FLOYD" (americano), com Bob Celodf e Christine Hangreaves. Censura livre. Horário: 14 — 15.20 — 17.10 — 18.45 e 20.20 horas. A seguir: "A traição do Falcão" (americano), com Timothy Hutton e Sean Penn. Praça da Liberdade. Telefone 767-4244.

CINE CENTER 1 — "Comando Delta" (americano), com Chuck Norris e Lee Marvin. Censura livre. Horário: 13 — 15 — 17 — 19 e 21 horas. A seguir: "O sol da meia noite" (americano), com Mikhail Baryshnikov e Gregory Hines. Iguaçu Center.

CINE CENTER 2 — "A garota de rosa shoking" (americano), com Moly Ringwald e Hany Dean Steinton. Censura livre. Horário: 14.30 — 16.40 — 18.50 e 21 horas. Segunda-feira: "A quadrilha da mão" (policial americano), com Stephen Lang e James Remar. Iguaçu Center.

APOSTE NA LUTA! VOTE PT

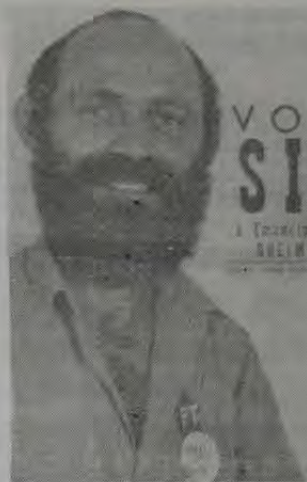

VOTE
SIM

ISMAEL LOPES

Deputado Estadual — 13.107

Leia e assine o
CORREIO DA LAVOURA



SOLISTER

Comércio e Indústria Ltda.

SABÕES E VELAS

RUA GUADAJARA, 5018 — TELEFONES 767-0802 E 768-6607 — SANTA EUGENIA — NOVA IGUAÇU

Faça agora o que você poderá não fazer amanhã.

Pense!

Quando pensa, você pensa, e a gente procura evitar determinados assuntos.

Decida!

Mas é preciso encarar a vida de forma natural, com realismo. Ter consciência da importância de certos assuntos, para evitar futuros aborrecimentos.

Faça!

Para que isso não aconteça, reserve já um lugar no seu futuro, presente e por futuro, no Cerrado Parque dos Girassóis, em Nova Iguaçu. Uma reserva natural onde dominam a natureza e a sociedade, a sustentação, discriminação de raça, credo ou classe social.

Cerrado Parque dos Girassóis

Este é um assunto chato, mas inevitável. Encare apenas como um investimento a longo prazo. É um bom investimento porque, se você não o fizer agora, durante a fase de implantação, não paga a natural valorização do empreendimento, embora já esteja funcionando. Faça já uma reserva com pequena entrada e o restante em prestações mensais, iguais e sem acréscimo. Porque o tempo... nunca para.

Escritório e vendas:
Céu Fomento Promoções, Empreendimentos e Participações S.C. Ltda.
Av. Atílio Augusto Távora, 235 (antiga estrada de Madureira) Tels.: 768-8691-767-9582

ótica samoca

Aparelhos Auditivos - Lentes de Contato - Óculos - Pratas - Relógios e Artigos Para Presentes. Tudo Sobre VARILUX

Consertos em Geral - Filmes e Revelações

PRATAS - Preços especiais Para Revendedoras

RUA OTÁVIO TARQUINO, 122
TEL: 767-8932
N. IGUAÇU - CENTRO

rodas de magnésio

polimentos, soldas, desempenho abertura de rodas e parafusos serviços para o mesmo dia sob nova administração

SILCAR POLIMENTOS

Estada Pina Casado, 314-A - Califórnia - Nova Iguaçu - 767-9544

MININGO, 9-11-1986

OLA RURAL SÃO
DUAS PROPOSTAS

... da terra, em...
... da Secretaria de...
... da Secretaria de...
... da Secretaria de...

PARA DEPUTADO FEDERAL CONSTITUENTE
WALTER FARIA
FACHECO
PTB - Nº 1442

TIPOGRAFIA Sebastião
IMPRESSOS EM GERAL
Folhas - Fancas - Duplicadas -
Folhas - Impressos em Geral
SERVIÇOS EM OFF-SET
Mello, 2175 - Centro - N. Iguaçu
Telefone 767-7217

SOSSO JEITO
cultural e interativa
mês nas bancas

Dr. Maria Marinho Pereira
DENTISTA
R. Otávio Tarquino, 74 - Av. B. M.
M. Mercuriano
PRACA - Telefone 767-8800

"CL" FILATÉLICO

ARTHUR BARROCO

ANO XXXVI — Nova Iguaçu, 8/XI/1986 — N.º 1.874
NESTE MUNDO ESTRANHO DA FILATELIA (IX)

Fouco depois do lançamento do primeiro selo, a 1.ª de maio de 1840, a revista TIME publicava o seguinte anúncio: "Uma jovem senhora, desejosa de forrar o seu quarto com selos postais obliterados, encorajada a isso por seus amigos, que já lhe conseguiram 16 mil exemplares, quantidade aliás insuficiente para a finalidade, ficaria imensamente agradecida a todas as pessoas de boa vontade, que lhe pudessem fornecer esse artigo — sem outro valor e uso —, permitindo-lhe assim realizar seu inêdito projeto".

Se a senhora conseguiu realizar seu intento, não sabemos. Mas a mania pegou; em 1842, a revista PUNCH zombava das damas oculosas que "coleccionavam o selo de um penny" e "demonstram mais ansiedade em possuir mais cabeças da rainha do que tinha Henrique VIII". Mas ao mesmo tempo houve quem se interessasse em coleccionar as cabeças da rainha com mais seriedade: o Dr. John Edward Gray, do Museu Britânico, em Londres. Embora existisse apenas um selo no mundo podia-se coleccioná-lo perfeitamente, pois esse selo foi impresso com 240 variações, que visavam a eliminação de eventuais falsificações; o selo foi impresso em folhas compostas por 12 tiras horizontais e 20 verticais.

Os selos que formavam tiras horizontais continham, no canto esquerdo inferior, uma letra por tira — de A a L, enquanto as letras de A a T, apostas no canto inferior dos selos, indicavam a posição de cada selo nas tiras verticais. Assim, por causa da combinação de letras, numa folha não havia nenhum selo igual ao outro; as 240 combinações de letras (produto da multiplicação de 12 tiras horizontais por 20 tiras verticais) passaram a formar o alvo do primeiro coleccionador. Com a variedade crescente do primeiro selo — cuja impressão se modificava como resultado de repetição das chapas de impressão — e com o lançamento dos outros selos ingleses e dos primeiros selos nos diversos países, o hábito de coleccionar selos se difundiu. Poucos anos depois — em 1848 —, por iniciativa de J. B. Moens de Bruxelas, iniciava-se até o comércio de compra e venda de selos. (Continua). — OBRAS CONSULTADAS: "The Stamp Collector" e "Tribuna Del Coleccionista", n.º 192 — Setembro de 1983.

• Divulga a imprensa que em leilão realizado em Chicago, foi arrematada a peça mais rara e cobiçada da filatelia brasileira: a famosa tira vertical com os selos de 30 + 30 + 30 réis (Olho de Boi), conhecida como "Pack Strip", pela importância de 250 mil dólares. Uma autêntica jóia filatélica.

• Recebemos e agradecemos o n.º 2 do HOBBIES News — Órgão oficial da Federação Filatélica e Numismática de Santa Catarina, sob a batuta do mestre Dr. Renato Mauro Schramm, nosso irmão de "pensamentos positivos". O endereço é: Caixa postal, 3.085 — CEP 83.001 — Florianópolis — Santa Catarina.

• Pensamento da Semana: — O Mundo sempre foi maior para os curiosos. Colecione selos...

Neste endereço — Caixa Postal, 77.170 — CEP 26.001 — Nova Iguaçu-RJ



Roberto Cabral - SEGUROS
TRADIÇÃO DESDE 1937 - SUSEP 10.472

SEGURO É PRESTAÇÃO DE SERVIÇO

Esc.: AV. GOVERNADOR AMARAL PEIXOTO, 427
SOBRELGAS 210/212 — TELEFONE: 767-6966
NOVA IGUAÇU — RIO DE JANEIRO

PRODUTOS NATURAIS E INTEGRAIS

«UMA OPÇÃO PARA SUA SAÚDE»

Arroz integral — Pão integral caseiro — Açúcar mascavo — Farinhas integrais — Mel puro — Geléias e doces — Chás e ervas medicinais — Perfumes, shampoos e incensos — Livros

RUA Dr. BARROS JUNIOR N.º 35
NOVA IGUAÇU — ESTADO DO RIO

Leia e assine o
CORREIO DA LAVOURA

JERRI - Administração e Contabilidade

Contabilidade — Assessoria Fiscal e Financeira — Legalização de firmas — Imposto de Renda — Seguros — Administração de empresas —

AV. GOVERNADOR AMARAL PEIXOTO, 151 — S/305
NOVA IGUAÇU-RJ — TELEFONE 768-3730

Funerária São Salvador Ltda.

— MATRIZ —

RUA DOM WALMOR, 17.º — NOVA IGUAÇU-RJ
TELS.: 767-0529 E 767-0124

CONVENIOS: INPS, IPASE, Polícia Militar, Corpo de Bombeiros, Casas da Banha, Petrobrás, Ministério dos Transportes, Compactor, Pedreira Vigné S.A., Ministério do Exército, Concessionária dos serviços funerários dos cemitérios públicos de Nova Iguaçu

Fábrica de Bebidas Drama Ltda.

REPRESENTANTES DO CRUSH E GRAPETE

Av. Abilo Augusto Távora, 292/302

Tels.: 767-7209 e 767-6648

Nova Iguaçu - Estado do Rio de Janeiro

OTICA ALEMA

- * óculos modernos
- * consertos
- * oficina própria
- * serviço rápido

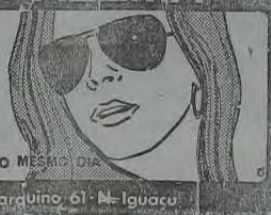

AVIAMOS RECEITAS PARA O MESMO DIA
Rua Otávio Tarquino, 61 - Nova Iguaçu

FAROL DAS TINTAS



VENDE SEMPRE POR MENOS

TINTAS, ÓLEOS E PINCEIS
ALVALADES, GESSOS, COLAS E VERNIZES

TUDO PARA PINTURA

RUA QUINTINO BOCAIUA, 53/55 — NOVA IGUAÇU
TELEFONES: 767-8384 e 767-8388

Parque dos Brinquedos

(PRAÇA DA LIBERDADE, 84)

Lojas Parque

(PRAÇA DA LIBERDADE, 38)

BRINQUEDOS NACIONAIS E ESTRANGEIROS — PAPELARIA — ARTIGOS PARA PRESENTES

FONES: 767-7272 e 767-7849

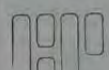

Célio Pinto Peres

despachante oficial

Rua Dr. Athayde Pimenta de Moraes, 582 - Nova Iguaçu - RJ
TELEFONE: 767-0425

LICENÇA DE CONSTRUÇÃO, LEGALIZAÇÕES
JUNTO A PREFEITURA E CARTÓRIOS
DOCUMENTOS PARA ESCRITURAS

HÉLIO CORREDEIRA, SEBASTIÃO CORREDEIRA E ROBERTO CORREDEIRA
(ADVOGADOS)

Causas Cíveis, Criminais e Trabalhistas

Administração de Imóveis

Rua Celix, 53 — Loja — Tel.: 798-2781 — Mesquita

kako's

TRAVESSA IRENE, N.º 9

CONSTRULAR de Iguaçu Materiais de Construção Ltda.

PISOS — AZULEJOS — LOUÇAS SANITÁRIAS E FERRAGENS
EUCATEX E DURATEX — CANALETES — CHAPAS — CALHAS
CAIXA D'ÁGUA — ETERNIT E BRASLIT — CIMENTO
MADEIRAS E FERRO

Av. Gov. Roberto Silveira, 1500 - Tel.: 767-2755

Nova Iguaçu - Estado do Rio de Janeiro

PEDRA BRITADA E PÓ DE PEDRA

PEDREIRA VIGNÉ S.A.

TELEFONE — PABX 767-4117 — TELEX 021 32334

SABADO, 8 E DOMINGO, 9-11-1986

rio In

... dia clareando, terminou em...
... no Hollywood Disco Clu...
... gente de preto, azul e...
... estava desu...
... criou um ambiente...
... chocate! Vicente fo...
... do Toulon fo...
... No começo animaçaõ...
... as quatro da man...
... saivara...
... e de deliciosos salgadinhos, saivara...
... e do Chopp...
... de Belém Maravilha.

ALMO VERAO

... festa antes de...
... piscina, inter...
... festa...
... Tereza Ma...
... grande estilo...
... em ação na fest...
... Colerinho azul, ele está em ri...
... e Lezir Schiavini...
... Tem que apro...
... Aparecida Figueir...
... linda li...
... e bronzeador e re...
... Irany Math...
... comandou grupo...
... Adorei... Nel...
... Não esperara...
... Iracema...
... Fato quente... Eteva...
... Jean Kurik... Eteva...
... Ramos Vianna que d...
... e ouzadas na fe...
... o gato é mu...
... Ely Lima... Eliane...
... Barreto Luban...
... Rosa e Primo Novello...

INDICAÇÃO

Tereza Madreira convidando para...
... Academia de Música de Nova...
... E sucesso!...
... Lida inaugurando na saison...
... e na linha de frente o semp...
... badalativo no clu...
... os jardins do clu...
... Da gosto circular por la...
... brilhante t...
... todos os aplausos do mundo...
... Noite de P...
... Trata-se da...
... no Gra...
... e todo o esq...
... com Marlene e Ne...
... Ele me contou...
... de vento en...
... inauguração oficial.

INDICE

Marcado para janeiro, dia 22, na...
... Fantasia 87, que vai abri...
... Fantasia ou...
... atrações carnavales...
... Cancelada a m...
... do dia 18 de...
... para as sulinas e a...
... que não vou perder. F...
... Alberto Aquino queira p...
... na festa «A...
... brilhou na festa «A...
... Esteve no local esta semana...
... musical para cad...
... Vale conferir. • E o gr...
... sendo o pagode...
... dirigida por Rhoda e...

ALMO

Darlinho Giraldo e Ana Lúcia...
... seu Dia D. No co...
... Recel...
... e Naise e M...
... Mosteiro de S. E...
... para jantar...

Qu



lrio Informal

ALÔ ALÔ VERÃO

Com o dia clareando, terminou em carnaval a festa «Alô Alô Verão» no Hollywood Disco Club. Visual lindíssimo, todos de branco, claro, algumas maravilhas de expressão: apareceu gente de preto, azul e lilás. Mas é sempre assim. Visão do salão estava deslumbrante. Etevaldo e Henrique Lemos criaram um ambiente tropical com balões brancos, flores imensas e folhas também, enfeitando todo o local. Ficou chocante! Vicente Alves mostrou seu vasto repertório. O desfile da Toulon foi coreografado por Flavio Valença. No começo animação faltou, depois intensificou a festa até as quatro da manhã. Casa da Ritinha e os deliciosos salgadinhos, salvaram quem bebeu os refrigerantes da Coca-Cola e o Chopp KAISER e as bebidas de Bebidas Maravilha.

CADERNINHO AZUL

Não m falem em festa antes de janeiro. Estou em tempo de férias: sol, praia, piscina, descanso. Este ano foi corrido demais, programação intensa. Basta. Em 87, tudo bem. E começo com a festa «Fantasia 87», dia 22 de Janeiro. Em grande estilo.

Caderninho azul em ação na festa «Alô Alô Verão»: Helo e Leocir Schiavini... Tereza Madeira e Clair Pereira... Jorge Abrão avec, ele esta em ritmo de intensa paixão. Faz muito bem. Tem que aproveitar mesmo... Simone Girão Scazi, Aparecida Figueiredo com grupo divertido... Teresinha Moreira linda linda com bronzeado (a receita é minha, o bronzeador é receita caseira) Sonimar e Umberto Campos, ela futura candidata à Prefeito de Nova Iguaçu em 88... Irany Mathias com grupo chique... Luiz Volney comandou grupo de Caxias, todos de branco e impecáveis. Adorei... Nelsinho Abraão David com vinte convidados. Não esperaram o jantar... Aliás jantar não. Prato quente... Iracema e Nilson Moura... Zilda Machado, Jean Kuriak... Etevaldo Brandão, Edinho Leno e Lelinho Ramos Vianna que deixou meia dúzia de gatinhas nervosas e ouregadas na festa... Uma delas me disse: «Estou nervosa, o gato é muito bonito». Mas ele ficou na dele... Eny Lima... Eliane e o futuro Deputado Federal João Batista Barreto Lubanco... Nina e Luis e Silva Alves... Rosa e Primo Novello... e mais e mais

ROTAÇÃO

Teresa Madeira convidando para a audição de hoje de sua Academia de Música de Nova Iguaçu, dois pontos: 30 anos de atividades. E sucesso! ● Art Eduão Propaganda Ltda inaugurando na saíson: novembro. Na Nilo Pecanha e na linha de frente o sempre Ruy Eduão. Inauguração com coquetel badalativo no Country. ● Palei em Country, lembrei: os jardins do clube estão a cada dia mais lindos. Dá gosto circular por lá. Sada Milton e Jovacy Gonçalves fazendo brilhante trabalho. Gestão que merece todos os aplausos do mundo. Gosto muito deles. ● Revellon «Noite Branca, Noite de Paz» da Rodeio, atrairá atenções gerais. Trata-se da mais bonita e concorrida festa de 31 de dezembro no Grande Rio. Os convites estão sendo bolados e todo o esquema em reta final. ● Level longo papo com Marlene e Nelsinho Abraão David no início da semana. Ele me contou que as obras da nova sede da Beija-Flor estão de vento em popa. Dia 21, acontece a Inauguração oficial.

TOQUE

Markado para janeiro, dia 22, na Rodeio, o pré-carnavalesco «Fantasia 87», que vai abrir a temporada social elegante do ano. Traje: Fantasia ou roupa colorida. Um show de samba e atrações carnavalescas, no esquema. Anotem na agenda. ● Cancelada a minha participação na festa «Bal Masque» do dia 18 de dezembro. Estou com viagem marcada para as sulinas e argentinas piagas. Inadivável viagem que não vou perder. Fica a festa cancelada, se menos que Alberto Aquino queira promovê-la. ● Vicente Alves (que brilhou na festa «Alô Alô Verão») abriu autêntico seu bar na Estrada de Madureira, pertinho da Senai. Estive no local esta semana. Ele colocou um excelente conjunto musical para cadenciar ritmos. Casa agradável. Vale conferir. ● E o grande êxito das tardes de domingo continua sendo o pagode do «Santo Agulha», a simpática casa dirigida por Rhodá e Geraldo Luis.

DIA D

Carlinho Giraldo e Ana Lúcia Monteiro marcaram para dezembro, 12 seu Dia D. No começo da noite, Igreja Nossa Senhora de Bonsucesso. Recepção a seguir Léa e Ney Proença Monteiro e Naise e Maurino Giraldo convidam. Está na agenda. E na tarde de hoje, Miriam Giehl e Elcio casam no Mosteiro de S. Bento. Depois, Natalia e Lauro Giehl recebem para jantar na mansão da Ilha do Governador.

PAGODE

1 — Será amanhã o Festival de Pagode no parque de exposição da Prefeitura. Tudo na parte da tarde. Zeca Pagodinho, Almir Guineto, Jovelina Pérola Negra e os grandes nomes do setor, na parada. Quero ver se Zeca Pagodinho vai circular mesmo, ele hoje está casando com a Paula. E logo mais está anunciado no show de pagode na Apoteose.

2 — O pagode daquele casal que mora nas imediações da Rua Dr. Tibau vai de mal a pior. Ele canta em dó, ela em si menor. O pagode deles não está mais dando certo. Desafinação total. Cruzes.

3 — No mais, o pagode mesmo vai acontecer dia 15, com os candidatos cantando em alto alto e bom som. Estou curioso para ver o resultado dessas urnas!

POIS É...

Conhecido casal promoveu festa divertidíssima em sua cobertura não menos famosa: troca de casais em grandes voos. Um deles botou a boca no mundo e o assunto invadiu os salões da city nos últimos dias. Gente fofaqueira. Um horror. ● Falar nisso, advogado badalado e gay deu uma surra na noiva do seu atual. Voaram penas, plumas e paetês pelos lados orientais iguaçuanos... ● Domingo em plena Copacabana no horário de praia encontrei dois áusteros rapazes daqui, em pleno love. O susto foi deles. Achei muita graça pois aqui os dois tem namoradinhas e fazem pose de machão. O mundo está realmente mudado... ● Dondoca do seceite foi vista no banheiro durante recente festa agarrada com sapatão loira, alias muito bonita. Se o marido sabe. O marido do sapatão, claro pois o da outra está cansado de saber... ● O que foi? Por que motivo eu não estou citando nomes hoje? E que estou em estado de graça total e quando fico assim livro todo mundo.

CARA FEIA

Mãe de menininha metida a manequim (?) ficou uma fera comigo por ter dito aqui que conheço apenas Desiane Simões e Ana Cristina Moraes e Silva desfilando em passerelas. O resto é resto e são todas umas meninotas bobinhas querendo aparecer.

CIRCO PAN AMERICAN

Shows infantis em Clubes, Residências e Escolas. Temos as mais divertidas atrações para a Garotada: Bandinha de Música - Mágicos - Palhaços - Super Heróis - Moranguinho - Chapeuzinho Vermelho - Branca de Neve - Emilia - Visconde - Cuca - Alice - Mickey - Minnie - Pateta - Pato Donald - Coelhoinho Ursinho - Snoopy - Olivia & Popeye - Pantera Cor de Rosa - Pica Pau - Tigre - Cachorrinho - Pluto - Zé Colmeia - Lobo - Pata Margarida e lindo PAPAÍ NOEL.

Fazemos também Decoração de Fino Gosto.

TEL. 767-9121 — JOAO BARBOSA

Agora BELLESTHETIC em N. Iguaçu

VENHA CONSERVAR A SUA BELEZA

BELLESTHETIC tem tratamento de: emagrecimento com garantia total. Com este método você jamais voltará a engordar. BELLESTHETIC oferece rejuvenescimento através de métodos modernos com equipes especializadas.

PARA RUGAS: GALVONOPUNTURA FLACIDEZ: T. H. C. MASSAGEM E MECANOTERAPIA

ACNE: limpeza de pele, máscara e ionização com produtos especiais
DEPILAÇÃO - MANICURE - CABELEIREIRO

BELLESTHETIC — Trav. Irene, 48 — 2º andar
Centro — N. Iguaçu — Telefone p/fecado 767-3442



HOLLYWOOD DISCO CLUB

A mais badalada casa noturna do cixo do Km 14. Ponto de encontro obrigatório de todos os badaláveis e colunáveis da city. Fiquem atentos para a programação de fim de ano. Elegância e requinte para o seu programa de fim de noite.

ROD. PRES. DUTRA, KM 14 — N. IGUAÇU-RJ
TELEFONES 767-3565 E 767-3012

ROD. PRES. DUTRA, KM 14 - N. IGUAÇU-RJ.

TELEFONES 767-3565 E 767-3012

Churrascaria RODEIO



APRESENTA:

cionais.
Dia 5 de dezembro — Noite dos Sagitarianos — promoção de Jean Kuriak.

Dia 31 de dezembro — Super-revêllon, «Noite Branca, Noite de Paz».

RODOVIA PRESIDENTE DUTRA, KM 14
N. IGUAÇU — TELS.: 767-4662 E 767-3982



Móveis e artigos para escritório CURITIBA LTDA.

Material completo para escritório - Bobinas - Fitas para máquinas - Móveis em geral - Carteiras escolares - Máquinas de escrever e calcular

AVENIDA CARLOS MARQUES ROLO, 128 A 134
AVENIDA CORONEL FRANCISCO SOARES, 47-A
TELEFONE 767-2233 — NOVA IGUAÇU-RJ

Linitron Serviços Eletrônicos Ltda.

ASSISTENCIA TÉCNICA AUTORIZADA SFMP — TOSHIBA

Especializada em: TV, Som, Vídeo K-7, Calculadoras Eletrônicas, Vídeo Games, Toshiba, Sharp, Sanyo, Mitsubishi, National, Philco, Philips, Telefunken.

PEÇAS ORIGINAIS

Projetos, Instalação e Manutenção de Antenas coletivas

ESTR. PLÍNIO CASADO, 912 — LOJA — TEL. 768-2927
CALIFORNIA — N. IGUAÇU — EST. DO RIO

Quem vive aqui, poupa aqui.

CADERNETA BANERJ

A Caderneta do Povo do Estado do Rio de Janeiro.



ADEMAR MOSCOSO

EU SOU O ESPORTE

Por algum tempo, em virtude do apoio recebido pela direção do CORREIO DA LAVOURA, mantive neste jornal a coluna intitulada "Eu Sou o Esporte", focalizando sempre um craque do passado e com as lembranças de uma época que o esporte em Nova Iguaçu, principalmente o futebol, contava com o entusiasmo da população local. Depois, em virtude de tratar-se de um jornal diário, transferei a coluna para o "Jornal de Hoje", dando seqüência ao trabalho aqui iniciado. "Eu Sou o Esporte", em virtude da matéria enfocada, era muito comentada pelas pessoas que viviam o período glorioso do futebol iguaçuano, especialmente.

Há alguns dias estive com o Dr. Edivan de Oliveira, filho de tradicional família iguaçuana e aqui popularmente conhecido como Vanquita. O Dr. Edivan de Oliveira encontra-se atualmente em Mato Grosso do Sul, para onde foi transferido como alto funcionário do INPS. Ele aqui esteve em visita a seus familiares. Em nosso encontro, Vanquita falou sobre a coluna "Eu Sou o Esporte", o seu sucesso entre os desportistas, e me cobrou pela falta de várias pessoas, todas interessadas em saber os motivos da paralisação. Para estes eu dou a explicação necessária, mas, depois do papo com Vanquita, me ocorreu a ideia de dizer o seguinte: se no rádio e na televisão a medida é o tempo, em jornal a medida é o espaço disponível. Este espaço eu o perdi no "Jornal de Hoje". Matéria é o que não falta, temos muita coisa para contar sobre o esporte iguaçuano e seus grandes personagens. Finalmente, o tempo de tudo e o que mais me entristece é que o tempo vai passando e os mais antigos vão nos deixando, como aconteceu recentemente com o grande craque do passado, Octacílio Amorim, o popular Bacará, e Gelson Freitas. Com esses dois velhos amigos e magníficos desportistas desta terra, foram também, e para sempre, informações preciosas sobre a história do esporte iguaçuano.

ANIVERSARIO DE MARIA

Transcorreu, na última quinta-feira, dia 6, o natalício da jovem e simpática senhora Maria Venetillo, dedicada e querida funcionária da Prefeitura Municipal de Nova Iguaçu. A aniversariante reuniu pessoas de suas relações sociais no apartamento da Rua Peru (Bairro Metrópole), onde ofereceu um lauto jantar aos seus convidados. Na última terça-feira, quem aniversariou foi o seu filho, Luiz Venetillo. Aos aniversariantes, os nossos cumprimentos.

SANDRA E EDSON

Hoje, sábado, às 19h30m, na Igreja Cristã Maranata, em Madureira, os jovens Sandra e Edson vão se casar. Ela é filha do simpático casal Pascualina-José Gradwohl e ele do distinto casal Hildene-Rogério Almeida dos Reis. Aos noivos e seus pais os cumprimentos deste colunista, com votos de muitas felicidades.

ESTAMOS JUNTOS

SEU VOTO
NOS DARÁ MAIS
FORÇA PARA
PROSSEGUIRMOS
NUMA LUTA QUE
COM O PONTUAL
PERDURA HÁ 13 ANOS.

PTE - Nº 14.102
VOTE EM
GÓES TELLES
Para Deputado Estadual



DE CONTATO - CIRURGIA DA MIOPIA
CLINICA - OLHOS - CIRURGIA - LENTES

Dr. Christovam Galba de Paula Filho

MEDICO OFTALMOLOGISTA

Consultório: Rua Otávio Tarquínio, 74/406
Tel.: 767-8486 - Galeria Central - N. Iguaçu-RJ

Horário: 2ª a 6ª, das 10 às 17h30m
Sábado: das 9 às 12h30m

Queimados - Avenida Irmãos Guinle, 901/214-215
Tel.: 768-0077 - Horário: 2ª a 6ª, das 18 às 20hs
Sábado: das 14 às 16hs

VOLANTES VENCE NO TAPETÃO

Na reunião do Tribunal de Justiça Desportiva, realizada na última terça-feira, o Volantes confirmou a vitória, pela contagem de 2 a 1, sobre o Olímpico, pela terceira rodada da primeira etapa da fase decisiva do Campeonato Estadual da Terceira Divisão (categoria profissional). O Tribunal de Justiça Desportiva deu ganho de causa ao Volantes com nove votos a favor e nenhum contra. Uma verdadeira goleada no "tapetão". Por outro lado, comen-

ta-se sobre a possibilidade do clube da Bom Jesus de Itabapoana apelar para o Superior Tribunal de Justiça Desportiva, o que acreditamos quase impossível em razão da maioria de votos que o Volantes recebeu no TJD.

SEGUNDA RODADA

Com o Coelho da Rocha completando os dois jogos que faltavam para fechar a segunda etapa da fase decisiva, nos quais venceu o XV de Novembro por 3 a 0 e o

Tamolo por 1 a 0, terá seqüência, neste domingo, o Campeonato da Terceira Divisão, com a realização de todos os jogos programados para a primeira rodada da terceira etapa decisiva: Coelho da Rocha x Volantes (Coelho), Cruzero x Volantes (Pendotiba), Tomazinho x XV de Novembro (Vila Rosal) e Tamolo x Nova Cidade (Duque de Caxias). O Tomazinho permanece na liderança do Campeonato, com 7 pontos ganhos.

HORIZONTE X COMERCIAL É O MELHOR JOGO DO CAMPEONATO DA 2.ª DIVISÃO

De acordo com o Boletim Oficial nº 58/86, em circulação, o Campeonato Iguaçuano de Futebol da Segunda Divisão (categoria adulta e júnior) vai prosseguir neste domingo

com a realização dos jogos programados para a quinta rodada do segundo turno da competição e que reunirão as seguintes equipes:

Chave A - Comercial

x Horizonte, Star x Palmarens, Ajax x São Lourenço e Vila São Luiz x Iguaçuano. Chave B - Ouro Fino x Novo Rio, Estrela Dalva x Flamengo e Canarinho

FERROVIÁRIO JOGA COM O QUEIMADOS, EM AUSTIN, PELO CAMPEONATO JUVENIL

O Queimados, que conquistou o primeiro turno do Campeonato Iguaçuano de Futebol Juvenil, com um empate apenas, vai jogar neste domingo, em Austin, com a equipe do Ferroviário, com o qual fez um jogo

dos mais equilibrados no primeiro turno da competição, no Estádio Julio Kengen, onde venceu pela contagem de 1 a 0. O jogo deste domingo é válido pela segunda rodada do retorno.

O Miguel Couto, que foi

o segundo colocado, recebe, no Estádio Joel Pereira, a visita do Vila de Cava. O terceiro jogo não será realizado, porque o Flamengo não se encontra na capital mineira. Os oficiais de dia que trabalham no 20º Batalhão da Polícia Militar estão dando total cobertura aos garçons que usam a praça de esporte do quartel.

ELMAR TRANSPORTES E TURISMO LIMITADA
VALGAS TURISMO E TRANSPORTES LTDA.



EXCURSÕES * TURISMO * TRANSPORTES INDUSTRIAIS
Rua Bahia, 135 - Km 19 - Rodovia Presidente Dutra - Posse
Telefones: PBX - 767-2576 e 767-2577
NOVA IGUAÇU - ESTADO DO RIO DE JANEIRO

ATACADO E VAREJO

FORNECIMENTO A DROGARIAS, FARMÁCIAS, PERFUMARIAS ETC.



DIMARCO - DISTRIBUIDORA MARCONDES LTDA.

PRODUTOS JOHNSON & JOHNSON

MATRIZ

Rua 13 de Maio, 50/56
Tel.: 767-2079

FILIAL

Rua Luiz Sobral, 613
Tel.: 767-4605

MARKÃO - Cosméticos Ltda.

Avenida Marechal Floriano Peixoto, 1.790 - Tel. 767-9487
Centro - Nova Iguaçu - Estado do Rio de Janeiro

Conta-gotas

O I Campeonato Mirim Ademar Moscoso, uma promoção do Tremé Terra FC, tem programação para hoje (sábado), Potyguar x Dorence (Av. Brasil). Para este domingo estão programados os seguintes jogos: Nova Cidade x Israelense (Niropolis), Esperança x Flamengo, Tamandaré x Energias e Tremé Terra x Magnífico.

Está muito bom o Torneio Proclamação da República (categoria adulta) que o Bolinha está promovendo, com os jogos sendo realizados aos domingos, pela manhã, na praça de esportes do Jardim Santa Eugênia. Pela segunda rodada estão programados os seguintes jogos: Juventude x Maquinha, Maravilha x Pinheiro e Mata o Velho x Bolinha. O Viga FC é outro clube que está promovendo um torneio mirim. Hoje, sábado, pela quarta rodada (categoria mirim), jogarão: Espianada x Canarinho, Estrela x Flamengo e Jardim x Juventude (categoria infantil). Jogarão: Nacional x Canarinho, Jardim x Juventude e Flamengo x Espianada.

Luiz Antonio, diretor técnico da Liga de Desportos de Nova Iguaçu, pediu demissão do cargo. No entanto, segundo informações prestadas ao CG, podemos adiantar que o presidente da Liga de Desportos de Nova Iguaçu não aceitou o pedido de demissão de Luiz Antonio. O Sr. Altair Gomes, presidente do Nova Iguaçu FC, agremiação filiada à LDNI e que disputa o Campeonato da Segunda Divisão, está em plena campanha para o cargo de presidente das eleições de dezembro próximo. Bira Reis, Marco Antonio, Celso, Fernando Moura, Miranda e outros terão os seus contratos renovados com o Mesquita, para a temporada de 1989. O professor Neto, diretor de natação do Iguaçu BC, assinou um ótimo contrato com um clube particular de Bela Horizonte. O eficiente desportista já se encontra na capital mineira. Os oficiais de dia que trabalham no 20º Batalhão da Polícia Militar estão dando total cobertura aos garçons que usam a praça de esporte do quartel.

Jardim de Infância Castelinho Mágico

Rua Comendador Francisco Baroni - K 11

Matriculas abertas das

VENHA NOS VISITAR

9 às 17 horas

CARLOS SAHIONE



Deputado Estadual

PL - 22.219 - PL

REFRIGERANTES NOVA IGUAÇU S.A.

Rodovia Presidente Dutra, km 184,8 - Nova Iguaçu - RJ.
Rua Armando Sales, 5 - Comendador Soares - PBX 767.5116.

O seu Fabricante de Coca-Cola, Fanta e Tai.



MARCELO ALENCAR DES
TRANSFORMAÇÃO SOCIAL
A NOVA CONSTITUIÇÃO

das" num do Rio de seu enten de "retra gundo Ma é a melh pretende nado.

TRANSI em sua mente, no po em qu formem. e deseja elites m cas que situações através o aperfe sistema realidade dos prec Vou luta no Con implantar uma nova ca base principal de socia mudanc sentime cialismo mãos si dos aos insira Sobre eleições novemb lembrou partido festado surgim Leonel reconhe do na dado Vencem tra vez MA

Experimenta Marcelo Alencar disse "que vivendo no Brasil, a construção de uma época de nova Constituição. E para mudar para melhor, não deve ser, apenas uma declaração de intenções, mas um instrumento de desenvolvimento social dentro da estrutura de que o homem político agente e o maior responsável desse desenvolvi-

Candidatos fazem dobr confundi eleitor d Diversas dobradilhas duvidosas de candidatos. A prática de cedulas com aqueles que de eleitorado não e de agora manobras estão tão dispares, que o cuidado para não votar em ga-

Candidatos pelo PDS, Mauro Marques (Estadual), distribuído de PDT a sucessão está em divergência com Agnaldo Timóteo por Darcy Ribeiro. Certamente, Mauro Miguel e Mário Mar-