



CORREIO DA LAVOURA

FREÇO DESTE EXEMPLAR — Cr\$ 20,00

DE 25 DE JUNHO A 1.º DE JULHO DE 1988

N.º 2.764

NOVA IGUAÇU (RJ) — ANO LXXIII

Nova Iguaçu acumula problemas por conviver com a corrupção

Com quase dois milhões de habitantes e cerca de 750 mil eleitores, o Município de Nova Iguaçu permanece como o sétimo em densidade demográfica do País. No Estado do Rio é responsável pela terceira arrecadação de ICM (Imposto de Circulação de Mercadorias) e o seu parque industrial tem capacidade para três vezes mais o número de empresas existentes. A cidade está com seu comércio em plena ampliação e, depois do Rio de Janeiro, é a região com maior quantidade de clínicas particulares.

Muito embora esses dados sejam alentadores, o quadro vivide pela maioria da população iguaçuana é bastante triste. O IBGE (Instituto Brasileiro de Geografia e Estatística) registra uma concentração de serviços somente no 1.º Distrito. Os cinemas, opção de teatro, socorro médico, principais escolas e bibliotecas, podem ser encontra-

das no Centro, já que as periferias são exemplos de abandono. Segundo dados do mesmo Instituto, nem 70% das ruas são servidas por rede de esgoto. Em pelo menos um terço do território são sérios os problemas de falta de água. No campo da Educação, a rede pública da Prefeitura está com divertidos colégios caindo aos pedaços, literalmente. Há falta de professores e algumas escolas foram fechadas por decisão do prefeito Paulo Leone. A situação do quadro é parecida, se considerado o abandono de quase 50 Centros Integrados de Educação Pública (CIEPs), cuja construção foi iniciada no Governo anterior. Os poucos que estão funcionando perderam a merenda escolar e, conseqüentemente, o turno único. A noite, não funcionam.

O problema mais grave pode ser encontrado nos números que dão conta do atendimento médico. O Mu-

nicipio possui pouco mais de 200 leitos públicos para toda a sua população. O recurso utilizado pelo INAMPS, ao longo dos anos, tem sido o de fazer convênios com casas de saúde particulares onde o atendimento é reprovado pela população. A Prefeitura fechou os poucos postos de saúde que tinha para investir na estrutura de um hospital só. O Pronto Socorro da Posse, acusa um atendimento de mais de 700 mil pessoas no ano, mas não há como comprovar esses números. O que se sabe é que a unidade abriga dezenas de funcionários fantasmas.

Das 32 empresas de ônibus existentes no Município, poucas possuem proprietários radicados em Nova Iguaçu. Como empresários vorazes esses diretores conseguiram instituir no Município uma das tarifas mais caras de todo o Brasil. Basta dizer que uma linha de pequeno percurso cobra o mesmo valor que outra que

liga Nova Iguaçu ao Centro de Caxias, cuja distância é 10 vezes maior. A falta de horário e as precárias condições dos ônibus contribuem para atormentar a vida do usuário.

Esse acúmulo de problemas é agravado pela onda de corrupção do atual governo e de parte dos integrantes da Câmara de Vereadores. Em 32 processos, são mais de cinco mil folhas que foram entregues ao Tribunal de Justiça do Estado. Quase uma dezena de ações populares tramitam no Fórum local, todas contrárias a atos do Chefe do Executivo. A participação política da população já foi exemplo nacional, por ocasião da criação do MAB (Movimento Amigos de Bairros). São ao todo mais de 200 associações de moradores em permanente atrito com as autoridades. O Município é recordista ainda no número de ocupações urbanas e rurais.

MORADORES ORGANIZAM "RUIDAÇO" PARA TEREM SANEAMENTO E CASAS

Insatisfeitas com a forma de saneamento levada a termo pelo Governador do Estado e com a demora no início da construção de casas populares para as vítimas das chuvas de fevereiro, as associações de moradores dos quatro municípios da Baixada decidiram organizar uma passeata de protesto. Com o nome de "Ruidação", a caminhada será de carros que percorrerão as principais ruas de N. Iguaçu, Nilópolis, São João de Meriti e Duque de Caxias.

A data já foi marcada. Será no sábado, dia 9 de julho, com saída às 10h da manhã da sede do MAB (Federação das Associações de Moradores de Nova Iguaçu). Essa caravana servirá de ensaio para a grande concentração prevista para o dia 21 de julho, diante do Palácio Guanabara. Neste dia será cobrada do Governador Moreira Franco a realização das promessas de campanha que davam conta do saneamento da Baixada Fluminense.

Só que para as Federações de Moradores, a palavra saneamento tem um significado diferente da interpretação, até agora, dada pela Cedae (Companhia Estadual de Água e Esgotos). Segundo os moradores, sanear é colocar manilhas, coletar o lixo, tratar a água de consumo e pavimentar as ruas. Quando um desses itens não for feito, o serviço estará incompleto. As obras realizadas pelo Governo nas regiões da Chatuba e em São João de Meriti são de esgotamento sanitário, isto é, só acabam com as valas abertas.

O resultado não está sendo satisfatório, asseguram os moradores beneficiados. Em algumas regiões, todo o serviço teve que ser refeito, porque não foi previsto pela Cedae o escoamento das águas das chuvas. Quando isso não ocorre, a tendência é haver uma superlotação dos canais de esgotos, que acabam se tornando um entupidos com detritos. Todas essas denúncias fazem parte de um meticuloso "dossier" que está sendo elaborado por técnicos contratados pelas Federações. O objetivo do Movimento Popular é interferir no planejamento da Cedae, já que os serviços feitos pelo órgão não estão servindo à comunidade.

A cada toque de apito e de buzina será cobrado, ainda, o imediato início das construções de casas populares. Desde março que o Governo assegurou a construção de 3 mil casas em toda a Baixada, mas até agora nenhuma foi iniciada. Em alguns municípios, como é o caso de S. João de Meriti e Duque de Caxias, ainda não estão definidas as áreas. Mas no caso de Nova Iguaçu e Nilópolis, a demora não se justifica. No distrito de Belford Roxo, no bairro Barro Vermelho, a CEHAB (Companhia de Habitação do Estado) liberou uma área com capacidade para 600 casas. "Nós temos desabrigados que continuam morando em CIEPs", afirma Uri Gomes, Vice-Presidente da ABM (Federação das Associações de Moradores de São João de Meriti).

Os comitês de saneamento e habitação da Baixada querem saber quanto de recursos está sendo gasto nas obras que a Cedae vem fazendo e qual o cronograma de todo o serviço. Sobre a questão das casas, eles perguntam: "Por que ainda não começou e quantas casas serão construídas?"

NOVO PARTIDO PODE TIRAR LUBANCO DA DIREÇÃO DO PMDB

O ex-prefeito e o ex-Deputado Estadual João Batista Lubanco, era um dos principais defensores da criação de um novo partido a partir de uma dissidência do PMDB. Descontente com a política econômica do Governo Sarney, o político iguaçuano chegou a ensaiar um racha, mas agora que foi elevado ao cargo de presidente do Diretório Municipal do PMDB, é pouco provável que abandone o bloco, mesmo que sejam remotas as chances de evitar o naufrágio.



João Batista Lubanco (foto arquivo)

Bastante experiente na política, o advogado Lubanco é um dos principais nomes do PMDB para disputar a Prefeitura. Só que por essa legenda as vagas já estão preenchidas com nada menos que dois nomes: Jorge Gama e Ernani Boldrim. O jeito é trabalhar para as eleições da Assembleia Legislativa em 1990. No entanto, a dissidência a nível nacional dentro do PMDB pode estar deixando inquieto.

A nova sigla, cujo nome mais provável é Partido Democrático Popular (PDP), ainda não tem nenhum representante no Município. O Vereador João Luiz do Nascimento, o Jango, deixou o PMDB e entra no PSB do prefeito Saturnino Braga, com a pretensão de sair candidato a prefeito. Outros nomes do PMDB local que poderiam compor o PDP ainda não se pronunciaram, como é o caso do Vice-Governador Francisco Amaral e do ex-Deputado Federal Jorge Gama. É provável que estejam esperando a decisão do Governador Moreira Franco e

o resultado da convenção que escolherá o candidato a prefeito pelo PMDB.

Essa indecisão está sendo pressionada pelo prazo de filiação partidária aprovado pelo Congresso Nacional. Só serão admitidas filiações até o dia 6 de agosto. Os líderes nacionais do PDP sabem que não será fácil conseguir organizar o partido com vistas às próximas eleições, principalmente nos municípios onde a sigla não esteja sendo assumida por lideranças expressivas. Eles apostam, contudo, na vontade de muitos saírem candidatos a vereador, o que certamente dará base de filiados ao PDP. O quadro de prefeitáveis iguaçuanos pode ganhar mais um nome, caso Batista Lubanco continue disposto a integrar um grupo "mais progressista e programático", conforme ele mesmo definiu tempos atrás.

CONSELHO DO MENOR PROMOVE I ENCONTRO NO PRÓXIMO DIA 9

O Conselho Comunitário do Menor de Nova Iguaçu promove, no dia 9 de julho, pela manhã, no Centro de Formação de Líderes da Diocese, o 1.º Encontro Sobre a Criança do Município. O objetivo é conhecer os trabalhos que estão sendo realizados com os menores e discutir novos projetos. O Conselho do Menor convidou órgãos dos governos para participar dos debates, já que a entidade tem a atribuição de acompanhar os trabalhos, desenvolvidos e a aplicação de verbas públicas.

Embora seja recente, o Conselho vem procurando colher o maior número de informações sobre a criança, em particular sobre o menor carente. Entre as prioridades do grupo está a construção de creches nos bairros e um melhor tratamento ao menor de rua. O encontro está previsto para começar às 8 horas, devendo se estender até às 12h30m. Para saber maiores informações, os interessados podem entrar em contato com a Caritas Diocesana de Nova Iguaçu, onde provisoriamente se reunem às terças-feiras, às 17 horas, os membros do Conselho do Menor. O telefone da Caritas é 767-7677.

PARTIDOS ENSAIAM ALIANÇAS PARA O SEGUNDO TURNO

O ensaio de uma Frente Popular das esquerdas em torno da crise política do Município, cujo prefeito está sendo acusado de corrupção, pode ter um novo capítulo somente após o resultado do primeiro turno das eleições de novembro. Nem o PT, nem o PV, estão dispostos a fazer qualquer aliança eleitoral com os partidos comunistas ou com o PSB (Partido Socialista Brasileiro). O PDT é descartado por possuir em seus quadros setores comprometidos com a Direita.

Somente na hipótese de um segundo turno, os partidos poderão tentar uma união para fazer frente ao vencedor do PMDB, ou PFL, ou PTB ou outro. Este bloco, por sua vez, reconhecendo a força eleitoral do PDT, começa a discutir o segundo turno. Já se sabe, por exemplo, de encontros do vice-Governador Francisco Amaral com o candidato do PFL, advogado José Távora. O Deputado Constituinte Fábio Raunheiti deve entrar na roda ao lado do colega Sotero Cunha, do PDC (Partido Democrata Cristão).

A tão propalada divisão entre os dois blocos (Direita x Esquerda) dificilmente ocorrerá no primeiro turno. Os partidos com candidatos lançados fazem questão de medir a sua força nas urnas antes, para depois poder negociar com mais respaldo. O PV (Partido Verde) só admite uma coligação com o tradicional parceiro, o PT. Este, no entanto, deve ratificar em sua convenção de julho a não coligação, principalmente se tiver mesmo ido para o PV o filho de Paulo Leone, Paulinho Leone.

Nelson Nahum, do PC do B, continua tentando convencer as direções do PT e do PV a concordarem com uma coligação. O seu partido deve vir coligado com o PSB e o PCB. A ideia da Frente Popular ainda não morreu, mas deverá ter uma sustentação somente no tocante a oposição ao Executivo. Novos eventos de rua estão sendo pensados pelos partidos, que podem contar com a adesão do PMDB e até do PL.

NOSSA MEMÓRIA (Página 7)
Fundação Bradesco e UNICAMP
recebem alunos da ABEU em
programa de intercâmbio cultural
(Página 5)

ENTÃO DA PALHADA...
CHIA A SEDE E DOIS...
OURO CONTRATA MIRAN...

Em decisão tomada no...
lmo domingo a sede do...
de União da Palhada...
termínio do seu preside...
demais membros da dire...
for fechada por tempo...
terminado e seu tempo...
distribuídos por outros...
do bairro. Claudio Fir...
um dos destaques da...
equipe, foi para o Bras...
rinho FC, e Mirandinha...
grande goleador do Uni...
da Palhada, já vai entr...
neste sábado, dia 18, na...
de do Dois de Ouro FC, q...
assim, realiza o seu gra...
sonho: ver Mirandinha...
tindo a sua camisa. A tor...
de do Dois de Ouro prom...
te comparecer em massa...
prestar a estréia do po...
pular Mirandinha

Conta-gotas

Carlos, goleiro do São Cris...
tório, está sem tomar n...
dos jogos e mais 32 min...
O Miguel Couto teve o...
Estado liberado pela Com...
são Técnica da Federação...
Estado do Rio de Janeiro...
jogo com o Serrano já fo...
disputado lá. Hoje e ama...
nhã (domingo), na piscin...
do Queimados FC, será...
disputado o Torneio Inten...
do Polo IV (mirim). Djar...
bas, que defendeu o Chape...
coense, retornou com pas...
sagem livre. O eficiente...
deve ser aproveitado pel...
Miguel Couto. Aproveite...
rapaz sim, Joel Pereira. O...
Vila de Cava e o Morro Ag...
do jogaram amistosamen...
no último domingo. A par...
da foi realizada no Está...
Nielsen Louzada e termin...
com o resultado em bran...
E por falar em Vila de...
Cava, temos a notícia de...
Superior Tribunal de Jus...
Desportiva negou provime...
do recurso do Cambaiba...
Sendo assim, o clube da...
balança alvinegra joga...
contra o Nova Esperança...
disputando o título de...
ção do Campeonato Est...
dual de Clubes Campe...
Municipais. O primeiro...
está marcado para o pa...
nco dia 26. Está havend...
um movimento em And...
Araújo, no sentido de...
uma intervenção no Esp...
FC. Informaram para...
OG que o processo de...
reção está bastante ad...
tado. Hoje, a partida...
horas, na Praça do Sta...
trente do Viaduto Pe...
Musch, realiza-se a...
Arámpelago de State...
apoio da Secretaria Mu...
pal de Turismo, Esport...
Laser e do vereador...
tório Teixeira. O...
tório do Departamento...
Frenzel da Liga de Des...
tório de Nova Iguaçu, que...
ra o CG que espera...
campeonato aberto com...
clubes não filiados. B...
se realizando no munic...
tório no quadro do...
Clube Tio Bill. O...
do ex-Belford Roxo...
tório de Futebol Amador...
do e também...
Flamengo. Com...
tório e certame da...
Divisão Intergrupos...

Coca-Cola, Fanta e Tã...
ANTA

Negócio é o seguinte:

• arthur cantalice

BOA CONVERSA

Um velho ditado popular afirma que de uma boa conversa ninguém escapa. Outro — também muito antigo — ditado popular garante que conversando é que a gente se entende. Ou se desentende.

Há pouco tempo, aqui nesta coluna, comentei o fato de uma entrevista que fiz, para o Caderno da Baixada da "Última Hora", com o prefeito Juberlan de Oliveira, de Duque de Caxias, ter sido publicada, também, sem minha autorização, no "Jornal Metropolitano". Claro que fiquei aborrecido, pois o mercado de trabalho dos jornalistas não é assim tão vasto e nesses tempos de inflação temos preocupação com o lado financeiro. Além de tudo isso, o direito autoral deve ser respeitado. Dai termos colocado nesta coluna todo o nosso desgosto por causa daquela republicação não autorizada.

O diretor do "Jornal Metropolitano", Fernando "Castrinho", tomou conhecimento da nossa "bronca" e procurou um contato conosco. O colega Luis Carlos Oliveira, o popular "Frango", diagramador que é meu companheiro na diretoria colegiada do Sindicato dos Jornalistas Profissionais do Município do Rio de Janeiro, providenciou o contato, fomos a Duque de Caxias e lá tivemos o prazer de conversar com o "Castrinho". Com ele sempre é bom conversar porque o "Castrinho", homem muito vivo, bem informado, tem papo variado e pra muitas horas. Aceitei as explicações do "Castrinho" e fiquei convencido de que ele não agiu de má-fé. Não brigamos pessoalmente e nem vamos brigar na Justiça. Afinal, de uma boa conversa ninguém escapa e eu até já conhecia a boa conversa do simpático "Castrinho", que, há muitos anos, havia sido entrevistado por mim para o hoje extinto jornal "A Notícia". Enquanto Ronald Reagan e Gorbachev conversam muito e quase não se entendem, eu e o "Castrinho" logo nos entendemos.

COISA SUJA

Enquanto entre eu e o "Castrinho" ficou tudo limpo, pintou sujeira lá pelas bandas de "O Pontual". A repórter Maria Cristina Siqueira foi demitida há algumas semanas. Fiquei sabendo que a chefe de redação, Luciene Louzeiro, não gostou de uma nota — publicada na "Última Hora" — sobre uma sujeira que, lá na Prefeitura, haviam feito com a Ana da Rocha Carvalho, uma jovem colega minha que, em vez de ser contratada como redatora, tinha sido colocada como agente administrativa ou coisa parecida.

Enfurecida com a nota saída na "Última Hora", a graciosa Luciene Louzeiro, que sempre foi uma pessoa doce, simpática e extremamente amável, resolveu tomar

as dores da Prefeitura. Coisas desse jornalismo "chapa branca" que passou a ser praticado por "O Pontual". Mas Luciene exagerou. Na ânsia de limpar a barra da Prefeitura, fabricou uma fajuta entrevista, na qual foram colocadas na boca da jovem jornalista Ana, palavras que ela não havia dito contra a outra jovem jornalista Maria Cristina Siqueira.

Negócio é o seguinte: Quando um veículo de comunicação entra nessa de fazer jornalismo "chapa branca", a ética vai pro brejo.

PMDB MORRENDO

Num papo rápido, comigo e com a colega Jania Maria, o Vereador João Luis do Nascimento informou sobre sua saída do PMDB. Disse que o PMDB de Nova Iguaçu está morrendo. E disse cobras e lagartos do mediocre Governador Moreira Franco. Assim:

— O Moreira é um omisso. Para ele, Nova Iguaçu não existe. Aquele documento a ele encaminhado pelo PMDB deixou claro que nós estávamos reivindicando a intervenção do governo estadual para acabar com esses desmandos da administração municipal. Mas o Moreira não fez nada e o PMDB está desmoralizado. E vai acabar aqui em Nova Iguaçu porque muita gente vai sair. Eu vou sair, o Lubanco vai sair, o Nielsen Louzada vai sair...

Eis aí a tragédia desse PMDB que, de parceria com o PFL e com o Sarney, enganou o reitorado, conseguiu eleger esse enganador Moreira Franco e conseguiu vitórias na maioria esmagadora dos lugares.

Mas a casa está caíndo sobre a sua cabeça e o nosso querido Vice-Governador Chico Amaral parece não ouvir o estrondo. Continua otimista e falando que serão construídos três hospitais gerais na Baixada Fluminense. E a gente continua perguntando ao Chico Amaral: quando serão iniciadas as obras de construção desses hospitais? Fala, Chico!

JOGOU A TOALHA

Jorge Gama, atual Secretário de Trabalho do Governo Moreira Franco, jogou a toalha e não será mais candidato a Prefeito de Nova Iguaçu. Semana passada, o Vereador Celso Valentim (PMDB) havia dito a mim que sua preferência é pela candidatura do empresário Ernani Boldrim porque este, segundo o parlamentar, é mais povo. Na opinião de Celso Valentim, o Jorge Gama tem um discurso intelectualizado, não se comunica bem com a massa.

Como quem não se comunica, se trumbica, o Jorge Gama se trumbicou, o que é lamentável porque ele é um ótimo sujeito. Agora, no PMDB, quem está dando as cartas é o Ernani Boldrim.



Nossa Diocese

D. ADRIANO - BISPO DIOCESANO

Mês de junho, mês do Sagrado Coração de Jesus

O centro da vida da Igreja é Jesus Cristo. Deveria ser também o centro da vida de cada cristão. De fato não é assim. Por que Jesus deve estar no centro e ser o coração da Igreja e de cada um de nós?

No 1º capítulo de seu Evangelho o Apóstolo S. João procura exprimir a primazia absoluta de Jesus Cristo com estas palavras profundas:

"No princípio era a Palavra e a Palavra estava com Deus e a Palavra era Deus." (Jo 1,1).

Empregando a expressão "no princípio", João tinha diante dos olhos a mesma palavra que começa o primeiro dos livros sagrados, o Gênesis, onde lemos:

"No princípio Deus criou o céu e a terra." (Gên. 1,1).

No Gênesis o "princípio" refere-se ao começo da criação, é um "princípio" histórico do amor de Deus que transborda para a criação do mundo e do homem, como coração de todo o mundo criado.

Na sua visão de teólogo profundo João revela do tempo para o não-tempo; com o eivar penetrante de água ultrapassa os limites das coisas criadas e tenta alcançar a eternidade onde, por analogia, vê também um "princípio" incriado e eterno: o Logos, o Verbum, a Palavra, que é o próprio Filho de Deus, aquele que, na História da Salvação, assumiu nossa condição humana, para salvar-nos do pecado, do mundo e do demônio: Jesus Cristo.

Desta Palavra, que está no princípio sem princípio, João pode afirmar coisas que ultrapassam nossos conhecimentos humanos e só podem ser alcançadas na dimensão da Fé:

"No princípio ela estava com Deus. Por ela tudo foi feito e sem ela nada se fez de tudo o que foi criado." (Jo 1,2).

E assim por diante até o ponto culminante deste primeiro capítulo: "E a Palavra se fez carne e habitou entre nós e nos viu sua glória, glória como a que, de seu Pai, recebe o Filho único cheio de graça e verdade." (Jo 1,14).

S. Paulo, o apóstolo dos gentios, dirá (1 Cor 8,6): "para nós há um só Deus; o Pai de quem tudo procede e para quem todos feitos, e um só Senhor, Jesus Cristo, por quem tudo existe e por quem nos somos".

Os hinos cristológicos que Paulo compôs ou recebeu da Liturgia cristã dos primeiros tempos da Igreja (Fil. 2, 6-11; Ef. 1, 3-14; Col. 1, 15-20) desdobram e esclarecem vários aspectos da posição ímpar de Jesus Cristo na História da Salvação. Vale a pena relembrar muitas vezes esses trechos do Novo Testamento, reler e meditar, para compreendermos ao poucos a preeminência absoluta de Jesus Cristo na História da Salvação e na História da humanidade.

O culto, nascido na Idade-Média e incrementado nos tempos modernos, até a introdução da Festa Litúrgica do Sagrado Coração de Jesus (Clemente XIII em 1763; Pio IX, 1856; Leão XIII, 1859; Pio XI, 1928; Pio XII, 1956 com a encíclica "Haurietis Aquas"), procura na linha dos Padres da Igreja primitiva salientar a pessoa de Jesus Cristo no seu aspecto de homem que assumiu em tudo a nossa natureza, menos o pecado. Jesus Cristo é o primogênito de todas as criaturas e, sobretudo, o primogênito de todos os irmãos (cf Col. 1, 15; Rom. 8, 29). Esta primogenitura cabe a Jesus, Deus e homem. Mas é por sua humanidade — a Palavra que se fez carne e habitou definitivamente entre nós (cf Jo 1, 14) — que se estabelece a ligação profunda e a mediação absoluta entre Deus e o homem.

Pela devoção ao Coração de Jesus a Igreja quer oferecer-nos a Humanidade de Jesus como garantia de nossa salvação, como nosso modelo absoluto, como princípio afetivo de nossa Esperança.

Carta do bispo diocesano Dom Adriano a todas as comunidades de nossa diocese, convidando-as a se engajarem na luta contra a violência.

Nova Iguaçu, 19 de junho de 1988

Minhas irmãs e meus irmãos da Diocese de Nova Iguaçu,

Todos nós sabemos: o problema número um de nossa Baixada Fluminense é a violência que, nos mais diversos aspectos, se instalou na área do Grande Rio: furtos, roubos, assaltos, espancamentos, estupros, seqüestros, assassinatos que acontecem numa frequência escandalosa. Quase não há pessoa ou família que não tenha sido vítima da violência. Verificamos também que, em geral, ficam impunes a maioria desses crimes cometidos contra a pessoa humana e contra a comunidade.

Lamentamos que até agora não foi possível ao Poder Público tomar as medidas necessárias ao combate contra a violência. Tem havido surtos de repressão que, no entanto, não conseguem resultados duradouros. Não podemos ficar a espera do próximo assalto. Não podemos também omitir-nos. Temos de assumir também a nossa responsabilidade, temos de prestar ajuda subsidiária ao Poder Público. O que podemos e devemos fazer?

Para refletir sobre a situação é, sobretudo, para decidir algumas medidas, convidei nossas comunidades a mandar um representante para a assembleia que vai ter lugar no dia 25 de junho próximo, sábado, às 09h00 no Centro de Formação de Líderes, de Moquetá. Escolham representantes que possam assumir de fato o seu papel nesta luta dolorosa. Venham com o seu vigário.

Longe de nós a pretensão de assumir o papel do Estado no combate à violência e ao crime. Não queremos invadir a área do Estado. Não queremos eximir o Governo de sua responsabilidade. O que queremos é dar, como cristãos, como Igreja uma contribuição própria para resolver o problema da violência em nossa região. Vamos tentar descobrir juntos algumas medidas que, dentro do papel de nossa Igreja, não têm nada que ver com os aspectos políticos e policiais do problema. Através do esforço de conscientização esperamos contribuir para a purificação de nossa atmosfera tão carregada de crimes e de violências.

Temos certeza de que com o esforço de todos os setores da Sociedade e principalmente do Povo, é possível reduzir a violência a expressões mais humanas. Nossas comunidades que têm tanta experiência na luta contra as adversidades, que, apesar de abandonadas pelo Poder Público, dispõem de admiráveis fontes de energia e de inesgotável criatividade, devem colaborar na procura de medidas que a curto, médio e longo prazos reduzam ou eliminem toda violência na Baixada Fluminense.

A luta não será fácil, já que a manobra de cancer, a violência atingiu os mais diversos setores da sociedade. Justamente por ser luta difícil, contamos com a graça do Espírito Santo que nos ilumine, nos fortifique, nos conforte, nos faça descobrir a maneira mais eficaz de combater a violência com meios do Amor, da Verdade e da Justiça.

O bem de nosso Povo, tão sacrificado, merece e exige nossa participação. Compareçam todos com alegria e marcas dos de esperança.

Prometendo-lhes minha oração, despede-se de vocês o irmão bispo

† ADRIANO
bispo diocesano

CORREIO DA LAVOURA

JORNAL FUNDADO A 22 DE MARÇO DE 1917 POR SILVINO DE AZEREDO
REDAÇÃO E OFICINA: RUA LUÍZA LAMBERT, 91 — TELEFONE 767-2725

EDITOR-CHEFE
ROBINSON BELEM DE AZEREDO

DIRETOR-COMERCIAL
GERSON BELEM DE AZEREDO

COLABORADORES: MANOEL FRANCO, ADEMAR MOSCOSO, ARTHUR CANTALICE, CELSO MARTINS, ENOCK CAVALCANTI E ARTHUR BARROCO

BOLDRINK'S - Bar e Pizzaria

Rua Frutuoso Rangel, 279 - Tel.: 767-2048

UM NOVO PONTO DE ENCONTRO

Restaurante
Lazanha —
— Parmegiana
Caneloni — Ravioli —
Preferencialidade à
italiana

Temos serviço para
viagem
Ampla salão com ar
condicionado
Som ambiente
Sorveteria

PARIDAS



INDICADOR MÉDICO

- MÉDICOS
- DENTISTAS
- PSICÓLOGOS
- CLÍNICAS
- SERVIÇOS

Dra. ROSA MARIA FACURI RAPHAEL

PSICÓLOGA

PSICODIAGNÓSTICO E PSICOTERAPIA
ORIENTAÇÃO DE GESTANTES E TERAPIA DE CASAIS

Hora marcada pelo telefone 767-5882
De 2ª a 6ª-feira das 13 às 20 horas
Convênios: BCO, DO BRASIL, CABERJ e PATRONAL
COLEGIO LEOPOLDO
RUA PROF. PARIS, Nº 58 - NOVA IGUAÇU/RJ.

Dra. Izy Belks A. Guabiraba Silva
CLÍNICA MÉDICA - CARDIOLOGIA

Cons.: Rua Júlia Meacir Marques Morado, 58 - S/105 - N. Iguaçu
Res.: Rua Barão de Pirassununga, 43 - Apt. 101 - Rio de Janeiro

CONSULTA COM HORA MARCADA - TEL. 768-0294

SUELI MEIRELLES ROSA

PSICÓLOGA - CRP - 05/11601

• Orientação à gestante - Orientação vocacional
Distúrbios de aprendizagem - Psicoterapia

Horário: Diariamente, das 8 às 19 horas
Consultas com hora marcada - Tel.: 767-3325

AV. SANTOS DUMONT, 204/202 - CENTRO
NOVA IGUAÇU-RJ

Daniel da Rocha Silva

CIRURGIÃO - DENTISTA

Cons.: Rua Júlia Meacir Marques Morado, 58 - S/105 - N. Iguaçu
Res.: Rua Barão de Pirassununga, 43 - Apt. 101 - Rio de Janeiro

CONSULTA COM HORA MARCADA - TEL. 768-0294

UROLOGIA

Dr. JOÃO MORAES COSTA - PETROBRAS

CONVÊNIOS: GOLDEN CROSS, UNIMED, TELERJ
ADREFFS, COCA-COLA, AMIL E BANCO DO BRASIL

Av. Mal. Floriano Peixoto, 2190 - Sala 508
Telefone: 767-0396 - Nova Iguaçu

ÓTICA ALEMÃ

(DETLING & CIA. LTDA.)

- ÓCULOS MODERNOS
- CONSERVOS
- ÓPTICA PRÓPRIA
- SERVIÇO RÁPIDO

AVIAMOS RECEITAS PARA O MESMO DIA

Rua Otávio Tarquínio, 61 - Nova Iguaçu

Dr. Milton Hermida Arcas

MÉDICO
CRM 5238220-6

PSICOTERAPIA E ANÁLISE

(Angústia - Ansiedade - Depressão e Assistência
Psicológica ao paciente terminal)

Terça a sexta-feira, das 13 às 20 horas

Consult. Av. Governador Amaral Peixoto, 271
Sala 104 - Telefone 769-3350
CONSULTAS COM HORA MARCADA

FARMÁCIA FAVORITA



MEDICAMENTOS

COM 10% DE DESCONTO

RUA DR. THIBAU, 181 - CENTRO - NOVA IGUAÇU - TEL. 767-0799

Anuncie sem sair de casa
Basta discar 767-2725

SERVIÇO ODONTOLÓGICO ESPECIALIZADO

Dr. IVAN FONSECA

ESPECIALIDADES ODONTOLÓGICAS

CRO/RJ - Nº 34

CGC Nº 28711547/001-14

CFO Nº 37

DIARIAMENTE DAS 8 AS 19 HORAS - ESTRADA FELICIANO SODRÉ Nº 2.139
MESQUITA - ESTADO DO RIO - TELEFONE 796-2804

- NUCLEBRAS
- CAIXA ECONOMICA
- SAMOC
- DENTAL CARE
- VULCAN
- MOTEL BRASIL
- CORFA
- MONTEPIO DA FAMÍLIA
- PATRONAL INPS
- FATIMA EMPRESARIAL
- INCOA
- UNIMED
- RIO CLÍNICAS
- DENTESERVES - SEDEG

CIRURGIA PLÁSTICA
CIRURGIA ESTÉTICA & REPARADORA

LIPOASPIRAÇÃO

Dr. JOSÉ MARIA DE AZEVEDO
Rua Francisca Melo, 74 - Nova Iguaçu RJ Tel.: 767-7543

TERÇA-FEIRA E QUINTA-FEIRA,
DAS 17:00 AS 19:00 HORAS.

PUBLIQUE O BALANÇO DE SUA EMPRESA NO
CORREIO DA LAVOURA. TEL.: 767-2725

COLEGIO LEOPOLDO

Dois animadas festas do turno da tarde enfeitaram as tardes de São João do tradicional educandário, nos dias 23 e 24 passados (véspera e dia de São João).

Essencialmente típicas, desde as guloseimas às quadrilhas, inclusive graciosas danças. A Casa de Leopoldo Machado lembra, mais uma vez, a frase do ilustre e saudoso iguaçuano, Dr. Althair Pimenta de Moraes: "Nenhuma pátria sobreviverá se não conservar as suas tradições".

Sagraram-se reis e rainhas das festas os distintos alunos: Bruno Carneiro de Barros, Gilcemar Gomes Rodrigues, Egla Marques Maciel e Aline dos Santos Soares. Príncipes e princesas: Paulo Henrique da Silveira Abreu, Fábio Carvalho da Silva, Michelle Nogueira Costa, Bruna de Souza Mendes e Fabiana Maria Belchior. Receberam interessantes lembranças conforme realmente mereceram.

Idêntica festividade será realizada no final do mês, pelo turno da manhã, encerrando as aulas do primeiro semestre do corrente ano.

COLEGIO LEOPOLDO

O NAVEGADOR

DIMMI BARBOSA AMORA

Bebê, criança, jovem.
O jovem aventureiro,
O jovem curioso,
O jovem corajoso.
O jovem que quer chegar aos confins do mundo
O jovem que quer cravar sua bandeira.
Este será um navegador.

Larga tudo só para suprir a burguesia
Só para dar prestígio ao Rei.
Vai sonhando com riqueza,
Fama,
Poder.

Mas ele acorda
E se vê diante de uma frágil caravela
Pensando em ter que enfrentar o "Mar Tenebroso".
Seus monstros,
Suas tormentas,
Seu fim.

Mas ele vai. Porém,
Será que chega?
Será que sai?

DIMMI BARBOSA AMORA, 13 anos, é aluno da 8ª série do Colégio Leopoldo.

PROCURO ...

GLAUCIA JUCA BATISTA

Procuvo encontrar nas curvas da vida,
Nessa viagem sem fim,
procuvo encontrar numa flor
a beleza da natureza,
Procuvo encontrar em dois olhares que se cruzam,
a sinceridade do amor.
Procuvo encontrar em duas mãos que se tocam,
a confraternização dos irmãos.
Procuvo encontrar em dois corpos que se aproximam,
o sentimento maior.
Procuvo encontrar no mar,
a paz, a beleza...
Procuvo encontrar no voo dos pássaros,
a liberdade, a alegria.
Procuvo encontrar na fragilidade do ancião,
a bondade, o amor.
Procuvo encontrar em tudo que me cerca,
esse sentimento que só os sensíveis conseguem sentir
o amor que está acima de qualquer procura.

(O poema acima foi classificado e editado no livro
"Poetas Brasileiros de Hoje" - 1988).

CALÇA SHEVARA

MODELOS EUROPEUS
E AMERICANOS
MODELA SEU CORPO
COM ELEGANCIA

À VENDA NAS BOAS CASAS DO RAMO

DE 25 DE JUNHO A 1º DE JULHO DE 1988

Fundação Bradesco
alunos da ABEU
intercâmbio

Com o objetivo de contribuir para a UNICAMP, nas cidades de Campinas, os alunos do 3º e 4º anos da Faculdade de Educação, acompanhados por um grupo de professores, viajaram nos dias 17, 18 e 19 do corrente mês.

O evento foi patrocinado pela Fundação Bradesco e pelo curso de Magistério, Orientação Escolar, que fizeram parte do conhecimento da dinâmica da organização, visando atender às necessidades da própria Osa.

Foi bastante grande a participação dos Diretores, Gerentes e professores, que integram a organização, que, integrada pela professora Rita de Cássia, e pela professora Maria do Carmo, se acham habituados a trabalhar com a Fundação Bradesco em listas, mas também no atendimento de perto o atendimento dos trabalhos educacionais de uma escola da Fundação Bradesco, recursos audio-visuais que são apresentados nas aulas da Fundação.

Na Universidade Federal de Juiz de Fora, a previsão superou as expectativas e a valorização de nossa Direção da Faculdade de Educação, com mais professores palestrantes.

A organização curricular proposta de especialização em Educação, passando pela licenciatura, e os cursos de Licenciatura, e foram maior interesse no

CINE IGUAÇU - Comédia (brasileira), Comédia, com Zaccarias, Participação de Luna de Oliveira e Antonio Flores Teixeira. 19h30m - 15h - 17h20m

CINE VERDE - "EX assassinato sem motivação". Censura 18 anos. 19h30m, Praça da Liberdade

CINE CENTER 1 - "O homem de terror", com Heitor Fali. Censura livre. Horário: 21 horas. Iguaçu Centro

CINE CENTER 2 - "O homem de terror", com Diane Keaton e Tom Cruise. Censura livre. Horário: 19h e 21 horas. Iguaçu Centro. Telefone: 1.450. Tel. 768-0767

CINE CENTER 3 - "O homem de terror", com Tom Cruise e Diane Keaton. Censura livre. Horário: 19h e 21 horas. Iguaçu Centro. Telefone: 1.450. Tel. 768-0767

TEL. 767-2725
TRATAR PESSOAS

Fundação Bradesco e Unicamp recebem alunos da ABEU em programa de intercâmbio cultural

Com o objetivo de conhecer a Fundação Bradesco e a UNICAMP, nas cidades paulistas de Osasco e Campinas, os alunos do 3º e 4º anos do curso de Pedagogia da Faculdade de Educação Osório Campos, da ABEU, acompanhados por um grupo de professores, excursionaram nos dias 17, 18 e 19 do corrente mês.

O evento foi patrocinado pela própria Fundação Bradesco, pela UNICAMP e pela ABEU que entenderam ser da mais alta importância esse enriquecimento pedagógico conseguido através do intercâmbio cultural dos corpos docente e discente dessas instituições de ensino.

O grupo da ABEU, orientado pelo Diretor de Ensino e Pesquisa da FEUC, prof. João Batista da Silva, que delineou com todos os objetivos e desenvolvimento da visita, e pela profª Rita de Cássia Lubanco Teixeira, responsável pelos contatos e pela programação junto à Bradesco, deixou registrado no espaço paulista por onde passou, um alto índice de interesse e não menos representatividade do espírito de pesquisa do jovem universitário da Baixada Fluminense.

O enriquecimento curricular dos alunos dos Cursos de Magistério, Orientação Educacional e Administração Escolar, que fizeram parte dessa delegação, deveu-se ao conhecimento da dinâmica de Ensino organizada pela Fundação, visando atender às crianças e aos jovens da Cidade de Deus, na própria Osasco.

Foi bastante grande a receptividade dos Superintendentes, Diretores, Gerentes e demais funcionários da organização, que, integrados ao espírito da própria empresa, sabem da importância dessa troca de experiências e se acham habituados a esse tipo de visita, uma vez que a Fundação Bradesco tem escolas não só nas cidades paulistas, mas também no Rio de Janeiro e em todo Brasil.

Hospedados na Fazenda Sete Quedas, o grupo acompanhou de perto o atendimento ao aluno e o desenvolvimento dos trabalhos educacionais durante dois dias em uma estada na Fundação. Ressalte-se ainda a riqueza dos recursos áudio-visuais que deram fidedignidade às explicações orais apresentadas pela equipe pedagógica das escolas da Fundação.

Na Universidade Federal de Campinas a programação prevista superou as nossas expectativas tal o carinho e a valorização de nossa visita demonstrados pelo próprio Diretor da Faculdade de Educação da UNICAMP e demais professores palestrantes.

A organização curricular do curso de Pedagogia, a proposta de especialização do Departamento de Pós-Graduação, passando pela orientação didático-pedagógica dos cursos de Licenciatura, esses foram os temas que despertaram maior interesse no alunado fluminense.

CINEMA

CINE IGUAÇU — "Os heróis trapalhões" (produção brasileira). Comédia, com Renato Aragão, Dedé, Mussum e Zacarias. Participação especial do Grupo Dominó, Luma de Oliveira e Angélica. Censura livre. Horário: 13h30m — 15h — 17h20m — 19h20m e 21 horas. Praça Antonia Flores Teixeira. Tel. 767-0249.

CINE VERDE — "24 horas de sexto explicito" e "FX assassinato sem morte". Bryan Brown e Diane Venora. Censura 18 anos. Horário: 13h30m — 16h30m — 19h30m. Praça da Liberdade. Tel. 767-7264.

CINE CENTER 1 — "A hora do pesadelo 3" (filme de terror), com Heather Langenkamp e Patricia Arquette. Censura livre. Horário: 13h — 15h — 17h — 19h e 21 horas. Iguazu Center. Tel. 768-0767.

CINE CENTER 2 — "Presente de grego" (americano), com Diane Keaton, Harold Ramis e Sam Wanamaker. Censura livre. Horário: 13h — 15h — 17h — 19h e 21 horas. Iguazu Center. Av. Marechal Floriano Peixoto, 1.480. Tel. 768-0767.

CINE CENTER 3 — "Os três solteiros e um bebê" (comédia), com Tom Selleck, Steve Gutemberg e Ted Danson. Censura livre. Horário: 13h — 15h — 17h — 19h e 21 horas. Iguazu Center. Av. Marechal Floriano Peixoto, 1.480. Tel. 768-0767.

TELEFONE
VENDO APARELHO RESIDENCIAL - 796-1374
TRATAR PELO TELEFONE 768-2392

REFLEXÕES SOBRE EDUCAÇÃO: VAMOS BATER CARTEIRAS!

Prof. JOSÉ ANTONIO NOVAES

Penso muito na disposição das carteiras em sala de aula. Penso, e cada vez mais, fico sem entender nada. Não é possível entender — eu, pelo menos, não consigo — a diferença entre uma sala de aula de turma do pré-escolar com as demais. Sempre percebi a grande preocupação dos pedagogos em atingir, na educação, o ser total: individual, social e não consigo, até hoje, justificar a prática posicional de nossas carteiras.

No pré-escolar, quase todas as salas têm carteiras grandes que permitem quatro cadeirinhas para quatro crianças. É claro que o objetivo é tornar as crianças seres mais sociais. Parece-me também que tal disposição não atrapalha o desenvolvimento individual das crianças, tanto no que concerne ao cognitivo como ao psicomotor. Só isto já me bastaria para continuar a usar a mesma disposição de carteiras nas séries seguintes. Como dizem: "Em time que está ganhando não se mexe".

Além de começar minhas indagações: Por que as carteiras usadas a partir das classes de alfabetização são individuais? As outras deixaram de dar certo? Por que não colocamos os alunos a se socializarem mais? Temos medo de turma que só pensa no social? Ficamos com medo de perceber que quando trabalhamos com os alunos em grupos fazemos menos falta? Que eles conseguem aprender sem muitas interferências nossas? Isto não há dúvidas, pois se eles pensam, eles aprendem. Por que então carteiras individuais?

Saindo um pouco das indagações vou relatar alguns fatos interessantes. Muitos alunos que não conseguem aprender individualmente, quando colocados em grupos melhoraram sensivelmente de rendimento. Isto aconteceu em colégios tanto da rede pública de ensino como em colégios da rede particular. Turmas agitadas e ditas incorrigíveis pelos meus colegas tornaram-se dóceis quando passamos a trabalhar em grupos. A média geral de uma turma sempre melhorou em trabalhos em grupos e não é por causa da possível elevação de grau em face ao trabalho de grupo, pontos dados, fato da média de rendimento e não de nota.

Alguns poderão perguntar: "E quando eles tiverem que trabalhar individualmente?" Eu poderia até responder: "E quando eles tiverem que trabalhar em grupo?" No entanto penso e sei que em um trabalho em grupo o resultado só é possível, se houver um bom desempenho individual de cada um, portanto não precisamos nos preocupar com isto.

Por outro lado, devemos nos preocupar com a cabeça das crianças. Se nos as colocamos sociais no pré-escolar, o que ela pensa quando a separamos a partir das classes de alfabetização?

Precisamos estar atentos senão as crianças se socializarão e nós nem perceberemos. Já pensaram?

Prof. JOSÉ ANTONIO NOVAES é professor de Matemática do Colégio Estadual Oscar Tenório e do Colégio Santa Rosa de Lima.

HÁ PRECISAMENTE MEIO SÉCULO...

REGISTRAVA EM SUAS COLUNAS O CL:

É nomeado, pelo Governo Estadual, para exercer o cargo de escrivão interino do crime (8º Ofício), o escrevente autorizado Althayr Soares Pereira.

— (o) —

Retornam a esta cidade, procedentes de Turvo, Minas Gerais, aonde foram em visita aos seus genitores, o Cel. Sebastião Herculanio de Mattos, senhora e filhos, e o Sr. José de Mattos e senhora. Em sua companhia também regressaram D. Sarah Tupacuinga de Mattos e filha.

— (o) —

Encontram-se enfermos o diretor desta folha, Cap. Silvino de Azeredo, em estado de recuperação, e o Sr. Norival Chaves (Tatú), "nosso prezado amigo e pessoa muito relacionada e benquista nos meios social e esportivo desta cidade".

CE ARÉA LEÃO PROMOVE CONCURSO DE POESIAS

Realizou-se, no período de 28/05 a 30/05, o I Concurso de Poesias do Aluno do CE Engenheiro Arêa Leão, com apresentação, julgamento e posterior exposição dos trabalhos escolhidos.

Esse acontecimento foi possível graças ao envolvimento integral do alunado e à dedicação do professorado que, juntamente com o organizador do evento, prof. Morel, e com a diretora do Colégio, profª Cheila Isabel A. Dias, entendeu que sensibilidade é coisa que também se educa e que o gosto pode e deve ser discutido. O que não se discute é mau gosto. De parabéns, portanto, alunos professores e Direção do CE Engenheiro Arêa Leão.

Publicamos aqui o poema merecedor da 1ª colocação, de autoria de Marcus Aurélio, aluno do 3º turno, turma 3.000:

O SER HUMANO

O homem pensa que sabe tudo que acontece,
Que pode criar tudo que imaginar,
Só que tudo com ele padece
Por sua mente criadora, que cria a guerra nuclear.

Esse ser dotado de grande sabedoria
Que conquista a lua, domina a nação
Não sabe algo simples, de onde ele viria!
Se do primata, ou se é filho de Adão.

Ele não sabe como sua existência nasceu
E já procura sua própria condenação,
Para que no mundo se torne como um museu
Basta que os EUA ou a URSS apertem um botão.

O homem é a arma mais violenta que existe
Evolui com as máquinas, com as ogivas
Depois que elas forem disparadas, o fim será triste,
Então não mais haverá motivos, pra se gritar vivas.

Iguaçuano, você tem uma dívida: vamos resgatar o Hospital de Iguaçu

Participe ajudando a promover a Campanha em prol da Associação de Caridade Hospital de Iguaçu. E compareça ao grande coquetel, com música para dançar, que terá lugar no salão nobre da Churrascaria Minuano, no próximo dia 27 deste mês, a partir das 21 horas. No programa: jantar, desfile de Ney-de-Boutique, Rosalém Masculina e exibição do consagrado Ballet Hispano-Brasileiro. Apresentação da jornalista Zaira Martins.

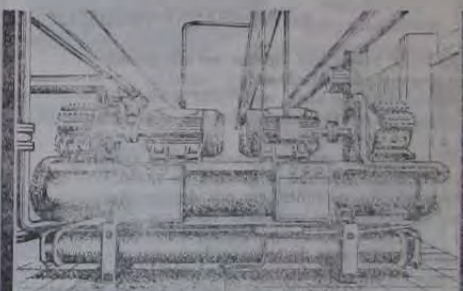

UM NOVO CONCEITO EM REFRIGERAÇÃO

- MOTORES ELÉTRICOS
- BOMBAS CENTRÍFUGAS
- VENTILAÇÃO / EXAUSTÃO
- CENTRAIS DE ÁGUA GELADA
- SISTEMAS CENTRAIS DE AR CONDICIONADO
- TORRES DE RESFRIAMENTO
- CÂMARAS FRIGORÍFICAS
- FABRICAÇÃO DE GÉLO
- PAINÉIS ELÉTRICOS
- DE COMANDO E AUTOMAÇÃO
- SISTEMAS DE REFRIGERAÇÃO COM FLUORADOS E NH3

CENTRAL DE ATENDIMENTO: 767-5839

COMÉRCIO E REPRESENTAÇÕES
Frost Rio
RUA PROF. VENINA CORREIA TORRES, 230 - GR. 408
N. IGUAÇU - RJ

otica samoca
Aparelhos Auditivos - Lentes de Contato - Óculos - Pratos - Relógios e Artigos Para Presentes.
Tudo Sobre VARILUX
Consertes em Geral - Filmes e Revelações
PRATAS - Preços especiais Para Revendedores
RUA OTÁVIO TARQUINO, 182
TEL: 767-8932
N. IGUAÇU - CENTRO

Non
BACARDI
O sabor que combina

INHO A 1º DE JULHO DE 1988

COLÉGIO LEOPOLDO

Realizou-se, no período de 28/05 a 30/05, o I Concurso de Poesias do Aluno do CE Engenheiro Arêa Leão, com apresentação, julgamento e posterior exposição dos trabalhos escolhidos.

Esse acontecimento foi possível graças ao envolvimento integral do alunado e à dedicação do professorado que, juntamente com o organizador do evento, prof. Morel, e com a diretora do Colégio, profª Cheila Isabel A. Dias, entendeu que sensibilidade é coisa que também se educa e que o gosto pode e deve ser discutido. O que não se discute é mau gosto. De parabéns, portanto, alunos professores e Direção do CE Engenheiro Arêa Leão.

Publicamos aqui o poema merecedor da 1ª colocação, de autoria de Marcus Aurélio, aluno do 3º turno, turma 3.000:

O SER HUMANO

O homem pensa que sabe tudo que acontece,
Que pode criar tudo que imaginar,
Só que tudo com ele padece
Por sua mente criadora, que cria a guerra nuclear.

Esse ser dotado de grande sabedoria
Que conquista a lua, domina a nação
Não sabe algo simples, de onde ele viria!
Se do primata, ou se é filho de Adão.

Ele não sabe como sua existência nasceu
E já procura sua própria condenação,
Para que no mundo se torne como um museu
Basta que os EUA ou a URSS apertem um botão.

O homem é a arma mais violenta que existe
Evolui com as máquinas, com as ogivas
Depois que elas forem disparadas, o fim será triste,
Então não mais haverá motivos, pra se gritar vivas.

HA PRECISAMENTE MEIO SÉCULO...

REGISTRAVA EM SUAS COLUNAS O CL:

É nomeado, pelo Governo Estadual, para exercer o cargo de escrivão interino do crime (8º Ofício), o escrevente autorizado Althayr Soares Pereira.

— (o) —

Retornam a esta cidade, procedentes de Turvo, Minas Gerais, aonde foram em visita aos seus genitores, o Cel. Sebastião Herculanio de Mattos, senhora e filhos, e o Sr. José de Mattos e senhora. Em sua companhia também regressaram D. Sarah Tupacuinga de Mattos e filha.

— (o) —

Encontram-se enfermos o diretor desta folha, Cap. Silvino de Azeredo, em estado de recuperação, e o Sr. Norival Chaves (Tatú), "nosso prezado amigo e pessoa muito relacionada e benquista nos meios social e esportivo desta cidade".

Iguaçuano, você tem uma dívida: vamos resgatar o Hospital de Iguaçu

Participe ajudando a promover a Campanha em prol da Associação de Caridade Hospital de Iguaçu. E compareça ao grande coquetel, com música para dançar, que terá lugar no salão nobre da Churrascaria Minuano, no próximo dia 27 deste mês, a partir das 21 horas. No programa: jantar, desfile de Ney-de-Boutique, Rosalém Masculina e exibição do consagrado Ballet Hispano-Brasileiro. Apresentação da jornalista Zaira Martins.

UM NOVO CONCEITO EM REFRIGERAÇÃO

- MOTORES ELÉTRICOS
- BOMBAS CENTRÍFUGAS
- VENTILAÇÃO / EXAUSTÃO
- CENTRAIS DE ÁGUA GELADA
- SISTEMAS CENTRAIS DE AR CONDICIONADO
- TORRES DE RESFRIAMENTO
- CÂMARAS FRIGORÍFICAS
- FABRICAÇÃO DE GÉLO
- PAINÉIS ELÉTRICOS
- DE COMANDO E AUTOMAÇÃO
- SISTEMAS DE REFRIGERAÇÃO COM FLUORADOS E NH3

CENTRAL DE ATENDIMENTO: 767-5839

COMÉRCIO E REPRESENTAÇÕES
Frost Rio
RUA PROF. VENINA CORREIA TORRES, 230 - GR. 408
N. IGUAÇU - RJ

TELEFONE
VENDO APARELHO RESIDENCIAL - 796-1374
TRATAR PELO TELEFONE 768-2392

otica samoca
Aparelhos Auditivos - Lentes de Contato - Óculos - Pratos - Relógios e Artigos Para Presentes.
Tudo Sobre VARILUX
Consertes em Geral - Filmes e Revelações
PRATAS - Preços especiais Para Revendedores
RUA OTÁVIO TARQUINO, 182
TEL: 767-8932
N. IGUAÇU - CENTRO

Non
BACARDI
O sabor que combina

ALCA SENAARA

MODELOS EUROPEUS E AMERICANOS
MODELA SEU CORPO COM ELEGÂNCIA
A VERDADEIRA MISSÃO CASI MIM

"CL" FILATÉLICO

ARTHUR BARROCO

ANO XXXVIII — Nova Iguaçu, 25/6/1988 — N.º 1.949
SELOS COMEMORATIVOS (VII)

O espectro das emissões comemorativas inclui selos lutosos e também aqui a palma vai para os selos dos correios locais alemães. Há quem afirme que os Estados Unidos da América emitiram o primeiro selo lutuoso em 1866, quando lançaram um selo de 16 cents, impresso a negro, com o retrato do presidente Lincoln. O presidente fora pouco conhecido e a escolha daquele sombrio matiz pareceu significativa; mas a análise dos fatos mostra que a cor se escolheu virtualmente a si própria. Já em Janeiro de 1865, com Lincoln ainda vivo, discutira-se nas colunas do Stamp Collector's Magazine projetos de novas séries de selos dos Estados Unidos. Nos selos de 1861, o de 12 cents era impresso a preto, e como nenhum selo desse valor seria incluído na nova emissão, resultou quase como consequência natural o selo de 16 cents da mesma cor. É verdade que, originalmente, não se pensava, enquanto o presidente Lincoln vivia, usar o seu retrato no selo, mas quando o selo foi emitido não havia o propósito de qualquer manifestação de luto.

O mesmo ocorreu com a série de 7 dinheiros da Grã-Bretanha, em 1910. Este selo, de uma série que devia apresentar-se em cores únicas, apareceu em 4 de maio de 1910. Dois dias depois morreu o rei Eduardo VII. Mas porque o selo aparece impresso em cinzento muito escuro, houve pessoas que temeraram ser o selo uma emissão lutuosa. O absurdo de tal opinião é óbvio. De fato, a primeira emissão de selos lutosos foi a de 2 cents preto dos Estados Unidos, em 1923, para assinalar o óbito do presidente Harding. No ano seguinte, a Rússia emitiu selos lutosos por Lenine; mas até a emissão dos Estados Unidos havia sido antecipada de não menos de quarenta e cinco anos pelos selos lutosos do Privat-Brief-Verkehr de Bochum.

Em 8 de março de 1888, morreu Guilherme I da Prússia, e nesse mesmo mês Bochum emitiu quatro selos impressos a negro e ouro, representando a coroa imperial e com a inscrição "Luto Nacional pelo Imperador Guilherme 1888". O novo imperador, Frederico III, viveu apenas algumas semanas mais, e em junho de 1888 Bochum emite de novo uma série lutuosa, desta vez de cinco valores com uma violeta no centro do desenho e impressa a negra e violeta. Ao mesmo tempo, um correio privado de Magdeburgo, que emitira um selo lutuoso por Guilherme I apresenta três grandes selos com o retrato de Frederico III completamente impresso a negro.

A Bélgica emitiu selos lutosos em 1934, pela morte do rei Alberto I e, no ano seguinte, quando a rainha Astrid morreu num desastre de automóvel. A Alemanha fez uma sobrecarga em seis valores com o retrato de Hindemburgo, aplicando-lhe uma orla negra quando o presidente morreu em 1934, e a Jugoslávia praticou sobrecarga idêntica nos seus selos nesse mesmo ano, em memória do rei Alexandre.

(continua)

FENSAMENTO DA SEMANA: — Se os homens só falassem do que entendem, o silêncio seria insuportável.

Mr. Barroco

NOSSO ENDEREÇO: — Caixa postal, 77.170 — CEP 25.301 Nova Iguaçu City — RJ

DEO GRATIAS

RUY AFRANIO PEIXOTO

Entendi na partida, apenas ser um crente, e procurei, depois, olhando a vastidão, erguer um belo altar, onde toda a emoção guardasse aquele encanto, imenso e permanente.

E fiz-me bem melhor, quando me fiz ciente, alcançando, suponho, a estrada da razão, que nos faz ascender, em pós do coração, às alturas da paz constante, reverente.

Atravessei o mar de todas as borrascas, bebi, se bem recorde, em centenas de tascas o mesmo vinho dado aos maus e aos generosos...

Agradei a Deus, em preces mais contritas, as graças que alcancei em orações aflitas, e nunca fui pequeno ao pé dos poderosos!

SOM POLYVOX Delta
APARELHOS DE SOM MATERIAL ELÉTRONICO

TELE RADIO SERVICE
AV. NILDO PEREIRA, 64 - CENTRO COMERCIAL VILA LOJA 2 - NOVA IGUAÇU
TEL. 767-7577

JERRI - Administração e Contabilidade

Contabilidade — Assessoria Fiscal e Financeira — Legalização de firmas — Imposto de Renda — Seguros — Administração de empresas

AV. GOVERNADOR AMARAL PEIXOTO, 151 — S. NOVA IGUAÇU-RJ — TELEFONE 768-3730

Funerária São Salvador Ltda.

— MATRIZ —

RUA DOM WALMOR, 17 — NOVA IGUAÇU-RJ
TELS.: 767-0529 E 767-0124

CONVENIOS: INPS, IPASE, Polícia Militar, Corpo de Bombeiros, Casas da Banha, Petrobrás, Ministério dos Transportes, Compactor, Pedreira Vigné S. A., Ministério do Exército. Concessionária dos serviços funerários dos cemitérios públicos de Nova Iguaçu

Fábrica de Bebidas Drama Ltda.

INDÚSTRIA E COMERCIO DE BEBIDAS EM GERAL

Av. Abílio Augusto Távora, 292/302

Tels.: 767-7209 e 767-6648

Nova Iguaçu — Estado do Rio de Janeiro

ESSA NOTÍCIA INTERESSA A DENTISTAS, MÉDICOS, HOSPITAIS E AO POVO EM GERAL.

A MAIS COMPLETA LINHA DE ARTIGOS DENTÁRIOS, HOSPITALARES E CIRÚRGICOS. GRANDE VARIEDADE DE CINTAS ABDOMINAIS, FUNDAS, PRODUTOS DR. SCHOLL (ORTOPÉDICOS) E AGORA PARA MELHOR ATENDER NOSSOS CLIENTES, TEMOS PEDICURE.

FAÇA-NOS UMA VISITA E CONHEÇA OUTROS ARTIGOS

WE SPEAK ENGLISH — P.XIB 2264

CENTAL CIRÚRGICA NOVA ESPERANÇA LTDA. tel. 767-7746
Av. Marechal Floriano Peixoto, 2.166 - N. Iguaçu.

kakos

CONSTRULAR de Iguaçu Materiais de Construção

PISOS — AZULEIOS — LOUÇAS SANITÁRIAS E FERRAGENS
EUCATEX E DURATEX — CANALETES — CHAPAS — CALHA
CAIXA D'AGUA — ETERNIT E BRASILIT — CIMENTO
MADEIRAS E FERRO

Av. Gov. Roberto Silveira, 1500 — Tel.: 767-2755

Nova Iguaçu — Estado do Rio de Janeiro

PEDRA BRITADA E DERIVADOS
Escritório Central e Extração:
Av. Abílio Augusto Távora, 3.793
PABX — 767-6116

FAROL DAS TINTAS

VENDE SEMPRE POR MF
VENDE SEMPRE POR MENOS
TINTAS, ÓLEOS E PINCEIS
ALVAIADES, GESSOS, COLAS
E VERNIZES
TUDO PARA PINTURA

QUINTINO BOCAIOVA, 53/55 — NOVA IGUAÇU
TELEFONES: 767-8384 E 767-8388

PARQUE DOS BRINQUEDOS

(PRAÇA DA LIBERDADE, 84)

LOJAS PARQUE

(PRAÇA DA LIBERDADE, 38)

Brinquedos nacionais e estrangeiros — Papeleria e artigos para presentes

FONES: 767-7272 E 767-7849

Célio Pinto Pereira
despachante oficial

Rua Dr. Athayde Pimenta de Moraes, 632 - Nova Iguaçu - RJ
TELEFONES: 767-0422

LICENÇA DE CONSTRUÇÃO, LEGALIZAÇÕES
JUNTO A PREFEITURA E CARTÓRIOS
DOCUMENTOS PARA ESCRITURAS

Contabilidade Nelson Bornier Ltda.

ORGANIZAÇÃO DE EMPRESAS — ASSISTÊNCIA FISCAL E COMERCIAL — BALANÇOS ETC.

Escritório: Rua Prof. Venina Correa Torres, n.º 230
10.º andar — Tel.: 767-1747/767-7821
(SEDE PRÓPRIA)

ENGENHEIROS E ARQUITETOS

Compareçam às reuniões das quartas-feiras, às 19h30m, para tratar da reativação do Clube de Engenheiros e Arquitetos de Nova Iguaçu.

Rua Cel. Francisco Soares, 174/301, N. Iguaçu.

(Sede da Inspeção Regional do CREA).

empresa santo antônio de mineração ltda

DE 25 DE JUNHO A 1º DE JULHO DE 1988

1911 1987
Correio da Lavoura

A Capela (1)
por outro, "de ma
livro de assenta
Eclesiástica."
Párcos da Matrí
ter sido por al
Pilar, e dela à Se
a Santo Antonio.
(Foto: Ernane M

Apoi

PERDOA
DILEA

Meu filho...
Perdoe-me se algum dia
que homem não chora.
Perdoe-me, pois extingui
um sentimento tão nobre
que hoje faz com que v
nos de que os homens
Me perdoe, meu filho,
pois só agora entendi e
— Homem chora, sim; e
mas as lágrimas não te
Siquê certo de que elas
desperdando em você um
que se fará sentir um v
mesmo após muitas lago
Sim, meu filho,
um homem choral

marve
EMPREENHIMENTOS ANIMA
MARCOS VENIC
Tramisa Vila Ypau
Nova

Publique o Bala
no "Correio da La



Nossa Memória



A Capela (1699) arruinada provocou a construção de novo templo. Este foi substituído por outro, "de majestosa arquitetura" iniciado em 1760. Monsenhor Pizarro localizou, no primeiro livro de assentamentos da Paróquia de Nossa Senhora da Piedade (do Iguaçu), na Câmara Eclesiástica: "A Previsão de 30 de maio de 1742, que nomeou o Padre Manuel Martins para Pároco da Matriz, chamou-a Freguesia de Nossa Senhora da Piedade do Caminho Velho, por ter sido por aí a entrada mais frequente para Minas Gerais, desde a Cidade à Freguesia do Pilar, e dela à Serra do Tinguá". Em 1795, a única filial era a Capela do Padre Mota, dedicada a Santo Antonio. Da Igreja, de 1760, só restou a torre. Fica em Iguaçu Velha (Vila de Cava).

(Foto: Ernane Moreira. Texto: Ney Alberto).

Apoio Cultural



ARTISTAS FAZEM HOJE PASSEATA PELO CENTRO

ERICSON — ID 21 bj. Hoje, a partir das 10 horas, no Calçadão da Avenida Amaral Peixoto, no Centro de Nova Iguaçu, haverá um encontro de vários segmentos artísticos do Município idealizado pelo artista plástico Orlando Rafael, o Encontro pretende fortalecer as relações entre os diversos tipos de manifestação ligados à arte de um modo geral. Os seus promotores fazem questão de frisar que o Encontro é totalmente desvinculado de "partidarismo político". A idéia é a de realizar uma passeata de artistas pelas ruas do Centro, portando faixas-pintura e faixas-poesia. Durante as atividades serão apresentadas pequenas encenações e recitais de poesias. Após a caminhada, a concentração dos participantes será na esquina da Av. Nilo Peçanha, quando será dado prosseguimento aos trabalhos de pintura e teatro.

PERDOA, MEU FILHO

DILEAN DE B. Q. IZIDORO

Meu filho...
Perdoe-me se algum dia te disse
que homem não chora.
Perdoe-me, pois extingui de você
um sentimento tão nobre,
que hoje faz com que você sofra
mais do que os homens que choram.
Me perdoe, meu filho...
pois só agora entendi e posso retificar:
— Homem chora, sim; e é justo que chore, se preciso
pois as lágrimas não te diminuirão...
Fique certo de que elas até te enriquecerão.
despertando em você um sentimento tão puro
que te fará sentir um verdadeiro homem,
mesmo após muitas lágrimas.
Sim, meu filho,
um homem chora!

ADMINISTRAÇÃO DE IMÓVEIS

marven
EMPREENHIMENTOS IMOBILIÁRIOS

MARCOS VENÍCIO S. DE ANDRADE

Travessa Vila Yboti, 30, sala 307 - Tel.: 767-9357
Nova Iguaçu/RJ.

QUALIDADE EBONY

HENÊ RENÁ

O Henê que vai ficar na sua cabeça

Publique o Balanço de sua Empresa no "Correio da Lavoura". Tel. 767-2725

Churrascaria

RODEIO



APRESENTA:

Quartas-feiras — sexta.

Sexta, sábado e domingo — espetacular show com o elenco da casa. Música para dançar.

RODOVIA PRESIDENTE DUTRA, KM 14
TELEFONES: 767-4662/768-1759/767-3982



ESPECIALIDADE À ITALIANA RESTAURANTE

CANELONI - RAVIOLI - LAZANHA - INHOQUE - PARMEGIANA

TEMOS SERVIÇO PARA VIAGEM
DISQUE 767-3367

RUA BERNARDINO DE MELLO, 2095 — NOVA IGUAÇU

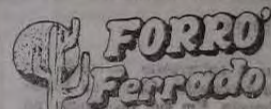

APRESENTA

ATRAÇÕES DE HOJE (Sábado)

Concurso de Quadrilhas — 1º, 2º e 3º lugar
Conjunto Século XX, Forró e Eq. Gloos
(Damas não pagam até às 22h30m)
— Ingressos à venda no local —
Rua Bernardino de Mello, 1853 — Centro
Nova Iguaçu-RJ

O MÓVEL EMBUTIDO SOB MEDIDA COM O REQUINTE DE NOSSA FABRICAÇÃO

PROJETO E ORÇAMENTOS SEM COMPROMISSO

MOVEIS Hobby

767-8215
767-4049



LOJA: Rua Aldeia Fimela de Morais, 298
CENTRO - NOVA IGUAÇU - RJ
FABRICA: Rodovia Presidente Dutra, Km. 19,5 - N. IGUAÇU - RJ
Tel.: 767-2881

rodas de magnésio



polimentos, soldas, desempenho
abertura de rodas e parafusos
serviços para o mesmo dia
sob nova administração

SILCAR POLIMENTOS

Estrada Plínio Casado, 314 - A - Califórnia - Nova Iguaçu - 767-9944

ADEMAR MOSCOSO

Show negativo do "Margarida" no jogo Mesquita x São Cristóvão

Idão Alves Marinho (o popular Rebecado), nascido e criado em Belford Roxo, onde reside, foi um dos bons árbitros da Liga de Desportos de Nova Iguaçu, durante muito tempo. Apesar de ser excelente mediador, o que ficou provado com sua ascensão ao Departamento Autônomo da FERJ — quando era difícil o ingresso —, tinha a mania de se dirigir ao jogador com gestos que extrapolavam a sua autoridade em campo, procurando ser a "vedete" da partida. Em face desse modo de agir, Idão era por nós muito criticado, principalmente no programa "Solimões Esportiva".

Homem inteligente e sabendo que não havia nada contra a sua pessoa, Idão raciocinou com isenção de ânimo e concluiu que o seu trabalho seria muito mais valorizado se seguisse, pura e simplesmente, o que determinam as 17 regras do jogo, o que fazia muito bem. O resultado foi que ele nos procurou para agradecer as críticas, reconhecendo que, de fato, depois de corrigir os excessos — puro "vedetismo" — melhorou 100 por cento as suas atuações. Na ocasião, chegou a mostrar um recorte de um jornal de Curitiba, elogiando o seu trabalho num jogo entre as seleções de Santa Catarina e de São Paulo, pelo Campeonato Brasileiro de Seleções Juvenis.

Domingo passado, no Louzadão, no jogo decisivo do primeiro turno do Campeonato Estadual da Segunda Divisão, Mesquita x São Cristóvão, o árbitro Jorge Emiliano (Margarida), além de prejudicar o alvinegro mesquitense com a expulsão do jogador Pirata, aos 27 minutos do primeiro tempo, sem que este merecesse, empanou o brilho do espetáculo: nos fez lembrar do Idão, pela maneira autoritária de advertir o atleta, procurando ser a estrela do encontro com gestos para que a plateia tomasse conhecimento de que ele estava em campo. Foi pena porque esperávamos que o "Margarida" fosse a garantia do espetáculo. Pobre futebol brasileiro.

NIVER DE CASTORINA

Transcorreu ontem o aniversário natalício da minha querida afilhada e comadre, Castorina Ribeiro Wyterlin do Nascimento. Em sua residência, na simpática localidade de Andrade Araújo, Castora (é assim chamada carinhosamente) está sendo alvo de muitas homenagens por parte de pessoas amigas e parentes. Parabéns, prezada afilhada, com votos de muita paz, felicidade e amor. Aquele abraço.

CAFÉ E BAR CANCELA
 VINHOS E QUEIJS DAS MELHORES PROCEDÊNCIAS E O SALGADINHO FEITO NA HORA

Autopeças?

VARIADO ESTOQUE PARA TODAS AS MARCAS

ROZAS E FILHOS LTD.
 Rua 13 de Maio, 50/56 - Tel. 767-2079

SEBASTIÃO E FILHOS LTD.
 Rua Luiz Sobral, 613 - Tel. 767-4605

CORREIO DA LAVOURA

NOVA IGUAÇU (RJ) — ANO LXXII DE 25 DE JUNHO A 1.º DE JULHO DE 1988 Nº 3.101

Conta-gotas

MESQUITA EMPATOU COM O SÃO CRISTÓVÃO NO ENCERRAMENTO DO PRIMEIRO TURNO

Apesar de dominar o São Cristóvão durante todo o desenrolar da partida, o Mesquita não foi além do empate sem abertura da contagem, domingo último, no Louzadão, em jogo válido pela rodada de encerramento do primeiro turno do Campeonato Estadual de Segunda Divisão (categoria profissional).

A igualdade no marcador beneficiou o clube de Figueira de Melo, que conquistou o título de campeão e a consequente classificação para a fase de decisão do Campeonato. O Mesquita foi muito prejudicado com a injusta expulsão do jogador Pirata,

aos 27 minutos da fase inicial, terminando a partida com 9 jogadores, porque o atacante Betão foi expulso, também, no final do período inicial, junto com o jogador Walber, do São Cristóvão. O árbitro, Jorge Emiliano (Margarida), deu um show de "vedetismo", sendo vaiado e xingado pela galera alvinegra.

Amanhã, domingo, no Estádio Nielsen Louzada, pela primeira rodada do retorno, o Mesquita recebe o Nova Cidade, logo marcado para se iniciar às 15 horas. No primeiro turno, em Nilópolis, o alvinegro venceu por 2 a 1.

MIGUEL COUTO BRILHOU EM ARARUAMA E TIROU A INVENCIBILIDADE DO RUBRO

O Miguel Couto, que recebe neste domingo, no Estádio Joel Pereira, a visita do Bonsucesso, no início do segundo turno do Campeonato Estadual da Segunda Divisão (categoria profissional), brilhou no último domingo em Araruama, quando tirou o invencibilidade do Rubro, o único clube que ainda estava invicto no certame. O tricolor trouxe uma importante vitória de Araruama, onde abateu o seu adversário pela contagem de 3 a 2. Com este resultado o Miguel Couto encheu de esperanças a sua inflamada torcida com relação ao segundo turno do Campeonato, quando receberá, em seu campo, a visita do Nova Cidade, Tomazinho, Portuguesa, São Cristóvão, Paduano e o Bonsucesso, com o qual jogará neste do-

mingo. A primeira rodada do segundo turno reunirá as seguintes equipes: hoje (sábado) — Madureira x Olaria; neste domingo — Central x Portuguesa, Paduano x São Cristóvão, Serrano x Campo Grande e Rubro x Tomazinho.

A classificação do primeiro turno ficou assim: 1º) São Cristóvão (campeão) — 19 pontos ganhos; 2º) Mesquita e Serrano — 18; 3º) Olaria — 17; 4º) Central e Rubro — 15; 5º) Campo Grande e Portuguesa — 14; 6º) Madureira — 13; 7º) Bonsucesso — 12; 8º) Paduano — 9; 9º) Nova Cidade e Miguel Couto — 7; 10º) Tomazinho — 4 pontos ganhos.

NOVA IGUAÇU X CAXIAS NÃO TERMINOU PELO CAMPEONATO DE SELEÇÕES

Abribo o segundo turno da primeira fase do Campeonato Estadual de Seleções Municipais, as seleções de Nova Iguaçu e Duque de Caxias jogaram no último domingo, no Estádio Júlio Kengen. A partida foi interrompida aos 20 minutos do segundo tempo, com o placar assinalando 3 a 2 para a seleção de Duque de Caxias. O motivo da interrupção foi a marcação de um pênalti, contra Duque de Caxias, cujos jogadores e dirigentes não permitiram que fosse batido. Carlos Eugênio assinalou os dois gols de

Nova Iguaçu (um em cada tempo). Os gols da seleção de Duque de Caxias foram marcados por Carlinhos (2), na fase inicial, e Saúde, de pênalti, no segundo tempo. Caxias jogará neste domingo, no Estádio Rivadávia Correia Meyer, com a representação de São João de Meriti, pela segunda rodada do certame. Nova Iguaçu — que deve ganhar os pontos do jogo com Duque de Caxias no "tapetão" — folgará neste domingo, aguardando o jogo que disputará com São João de Meriti no próximo dia 3.

Sebastião Machado, em declaração ao CG disse que não foi convidado para colaborar com o Miguel Couto, no retorno do Campeonato da Segunda Divisão, porque, mesmo, sem participar da diretoria do Mesquita, continua colaborando com o presidente Nielsen. De qualquer maneira — frisou — eu não aceitaria o convite. ● Ricardo (Chato) e Márcio foram os vencedores da I Copa Arquipélago de Skate, nas modalidades de "banks" e "freestyle", respectivamente, disputada no último sábado, com o apoio da SEMTURES (Secretaria Municipal de Turismo, Esporte e Lazer). ● Teve início o segundo turno do V Campeonato de Futebol de Salão do Comercário, que ora se realiza no ginásio do Vasquinho de Morro Agudo, agremiação promotora da competição. Quinta e sexta-feira próximas serão disputados os jogos da terceira rodada. ● Neste domingo terá prosseguimento o V Campeonato de Futebol Soquete do Bairro da Viga. Os jogos serão realizados no campo do Cariquinha, a partir das 3 horas. Estão definidos os quatro jogos da quarta rodada do primeiro turno. O último jogo será o clássico reunindo as equipes do L. Martine e do Relâmpago. Início: 12h15m. ● O conjunto do Suferco goleou o Adega Azul pela contagem de 6 a 0, em partida válida pelo Campeonato de Futebol Soquete do Bairro de Araruama. O próximo jogo do Suferco será contra o Maria Tomazina, no dia 3 de julho próximo. ● A décima segunda rodada do Campeonato Nilópolis da Primeira Divisão, programada para o último domingo, não foi disputada por falta de árbitros. O Departamento Autônomo da Liga de Desportos de Nilópolis recusou-se a enviar juizes em virtude da violência (agressões a árbitros, principalmente) verificada no certame de Nilópolis. ● O Campeonato de Futebol Amador de Belford Roxo está pegando fogo. Bons jogos estão sendo disputados. Neste domingo o certame terá prosseguimento com a realização da sexta rodada do primeiro turno. ● O Campeonato Juvenil da Liga de Desportos de Nova Iguaçu está programado para se iniciar neste domingo. ● Na abertura do Campeonato da Terceira Divisão (categoria profissional), o Heliópolis foi derrotado pelo Ceres em Bangu, pela contagem de 3 a 0. Neste domingo, o time toiga.

Desabrigados acampam

O prefeito Paulo Leone teve o seu sono interrompido por esta semana pelas famílias de desabrigados que foram deslocadas pela Prefeitura para a área de vertente da estação ferroviária de B'dson de Passos. Para conseguirem autorização de voltar ao terreno, até que consigam um local definitivo para morar, os desabrigados pediram chuvas de fevereiro de acampar diante da casa do prefeito, no Centro de Nova Iguaçu. Desde a tarde de terça-feira que cerca de 50 pessoas passaram a viver na calçada de Leone, o que o deixou irritado. Na madrugada de quarta-feira o prefeito conversou com o grupo e pediu que saíssem.

FILA: PROBLEMA, DE FATURAMENTO

Não se sabe ao certo, mas estima-se para mais de 10 filas todos os dias nos bancos, esse hábito já faz parte do cotidiano de quem trabalha com serviços. Este é o caso, por exemplo, de Almeida, que na terça-feira entrou na agência do Banerj, da para pagar contas de luz e água. Às dez horas, Sílvia entrou na fila.

Dentro dos supermercados as filas no setor de acoque, biscoitos, grandes lojas a fila é para esperar. Em algumas agências estão com o abito da necessidade, causando dor de cabeça. Mesmo aqueles bancos que já tem computadores — também chamados de filas nas caixas.

O Calçadão da Avenida Amador de Belford Roxo está com maior concentração de filas de espera. De fato, tradicional, tem que esperar no lugar na frente estava sendo cobrado de uma forma diferente de como se pensava.

A fila está ligada diretamente com a situação econômica do país. De fato, tradicional, tem que esperar no lugar na frente estava sendo cobrado de uma forma diferente de como se pensava.

ATACADO E VAREJO

FORNECIMENTO A DROGARIAS, FARMÁCIAS, PERFUMARIAS ETC.

DIMARCO - DISTRIBUIDORA MARCONDES LTDA.

PRODUTOS JOHNSON & JOHNSON

MATRIZ
 Rua 13 de Maio, 50/56 - Tel.: 767-2079

FILIAL
 Rua Luiz Sobral, 613 - Tel.: 767-4605

MARKÃO - Cosméticos Ltda.

Avenida Marechal Floriano Peixoto, 1.790 - Tel. 767-9487
 Centro — Nova Iguaçu — Estado do Rio de Janeiro

REFRIGERANTES NOVA IGUAÇU S.A.

Rodovia Presidente Dutra, km 184.8 - Nova Iguaçu - RJ.
 Rua Armando Sales, 5 - Comendador Soares - PBX 767.5116.

O seu Fabricante de Coca-Cola, Fanta e Tai.