



CORREIO DA LAVOURA

PREÇO DESTE EXEMPLAR — Cr\$ 100,00

DE 21 A 27 DE JANEIRO DE 1989

N.º 3.732

NOVA IGUAÇU (RJ) — ANO LXXXII

Aluisio Gama inova com projeto polêmico de descentralização

A principal medida administrativa do Prefeito Aluisio Gama (PDT) é, sem dúvida, a criação das mini-prefeituras nos distritos. Na concepção do seu Governo, é necessário promover uma descentralização a partir do fortalecimento das antigas administrações regionais, que além dos pequenos serviços de limpeza de ruas e valas passarão a desempenhar funções pertinentes a todas as secretarias municipais.

Para viabilizar isso, Aluisio Gama está fazendo uma verdadeira transformação na Prefeitura. Dezenas de pessoas estão sendo nomeadas para exercerem cargos em comissão de Diretor de Educação e Cultura, Saúde e Promoção Social, Obras e Serviços Públicos entre outros. A partir da entrada em funcionamento das mini-prefeituras, o contribuinte não precisará mais ir até à sede da Prefeitura ou das secretarias para resolver grande parte dos seus problemas.

Além de servir para inserir o seu Governo no dia-a-dia da população dos bairros, essa proposta possibilitou a

absorção da maioria dos suplentes e fiéis defensores do PDT. Gama chegou a ficar tão entusiasmado com a ideia das mini-prefeituras que prometeu nomear seus titulares mediante eleição direta no distrito. Hoje ele admite não mais fazer dessa forma, a escolha obedecerá a critérios políticos.

Alguns vereadores começam a ver na descentralização uma forma do Prefeito realizar a campanha de Leonel Brizola a Presidente da República. O Vereador Moacyr de Carvalho (PT), por exemplo, quer saber em quanto essas mudanças irão onerar os cofres públicos e qual a participação da comunidade na gestão das mini-prefeituras. Na condição de Presidente da Associação de Moradores do Centro de Austin, e como membro do Conselho Comunitário de Saúde, Moacyr valoriza essa forma de organização popular. O Prefeito Aluisio Gama lhe teria dito que os Conselhos Comunitários terão somente o caráter consultivo e não deliberativo, conforme ocorre na Saúde.

PESQUISA DE COMERCIANTE DIZ QUE LOJAS DEVEM ABRIR SÁBADO

Prejuízo de NCz\$ 400 mil cruzados novos na arrecadação municipal e perda de 10% da freguesia, são as duas principais consequências da entrada em vigor da Lei 1.480, que criou a Semana Inglesa aos sábados. Quem garante isso são as entidades representativas dos comerciantes, que reuniram a imprensa nesta 5a.-feira para anunciar o resultado de uma pesquisa encomendada pelo Sindicato do Comércio Varejista.

Segundo a pesquisa da Publicity Ltda., que contou com a assessoria técnica do Laboratório de Pesquisa Mercadológica e de Opinião da Faculdade de Comunicação Social da Universidade do Estado do Rio de Janeiro, 42% das pessoas entrevistadas no dia 7 de janeiro preferem fazer compras no sábado. O segundo dia na preferência é a 6a.-feira, com 23,3%. Unidos desses dados, Assis Vieira Fernandes, Presidente do Sindicato do Comércio Varejista, deu prosseguimento ao processo judicial que pede a revogação da Lei 1.480.

"A liminar em favor dos comerciantes vai ser mantida até o julgamento do mérito", garante Vicente Guimarães, Presidente do Clube dos Diretores Lojistas da cidade. Os comerciantes continuam mobilizados e dispostos a verem a Lei sendo cumprida. Hoje, por volta das 13 horas, haverá novamente uma manifestação da categoria, organizada pelo Sindicato dos Comerciantes, com vistas a obterem o fechamento das lojas. No último sábado, vários deles registraram aos gritos de "fecha, fecha" dos manifestantes. Um choque da Polícia Militar compareceu ao ato, mas não interferiu.

A possibilidade de acordo entre as duas partes é remota. Assis Vieira Fernandes disse já ter feito mais de 20 propostas à entidade dos comerciantes, mas não obteve sucesso. Da parte dos comerciantes, o único ponto inegociável e justamente o fechamento aos sábados. Somente os supermercados são tolerados, mesmo assim até às 19 hs, e com o pagamento de gratificação. Os comerciantes estão respaldados por uma Lei.

PÓLO DE PLÁSTICOS PODE FICAR EM NOVA IGUAÇU

Nova Iguaçu pode ter passado a perna em São João de Meriti no tocante a instalação, na Baixada Fluminense, de um Polo de Plásticos. No final da Intervenção Estadual, o Vice-Governador Francisco Amaral consolidou um acordo com a Companhia de Desenvolvimento Industrial (Codin) — órgão ligado a Secretaria Estadual de Indústria e Comércio — para a implantação do Polo na região de Adrianópolis.

Ao que se sabe, anteriormente a área pensada era uma atrás do Complexo das Sendas, próximo a Rodovia Presidente Dutra, em São João de Meriti. Mas com o empenho pessoal de Chico Amaral a área escolhida acabou sendo a de Adrianópolis. O Estado não tem mais decidido a investir naquela região, já que há pouco tempo tomou algumas medidas no sentido de normalizar o abastecimento de água e melhorar as vias de acesso.

O novo Prefeito, Aluisio Gama, deverá dar prosseguimento aos estudos conjuntos com a Codin com vistas à implantação de Polo, cuja quantidade inicial de indústrias previstas é de cerca de 40. Na região de Adrianópolis já existem alguns dos setores metalúrgico e químico.

PROJETO DE SAÚDE DÁ CERTO E COMEÇA A INCOMODAR CLÍNICAS

Com a implantação pelo Projeto Caritas-Inamps, responsável pela administração de 23 mini-postos de saúde em diversos bairros de Nova Iguaçu, dos serviços de preventivo, pré-natal e vacinação, foi concluída mais uma etapa do Programa que surgiu por pressão das associações de moradores no ano de 86. Depois de ter superado os problemas burocráticos dentro do Inamps, ocasionados pelo boicote ensaiado pela rede privada de saúde, o Projeto trilha o seu último ano e seus profissionais começam a discutir o futuro.

Algumas indicações apontam para o Instituto Vital Brasil, órgão do Governo Estadual. O Inamps continua na condição de repassador dos recursos. A Caritas, juntamente com as associações de moradores envolvidas e a Associação dos Funcionários do Projeto, terão que buscar a manutenção das conquistas obtidas até aqui. Em alguns bairros, os mini-postos funcionam em espaços cedidos pela Igreja Católica e pela Associação de Moradores.

O funcionário Júlio César Camargo Souto, auxiliar de limpeza do mini-posto do Parque Ludolf e um dos integrantes da Associação dos Funcionários, credita ao Projeto a reestruturação do Posto de Saúde Vasco Barcelos. Segundo Júlio César, o posto teve que montar um laboratório adequado à demanda dos mini-postos. Da mesma forma ficou melhor qualificado para atuar na vigilância epidemiológica. Quem não está gostando dos resultados conseguidos com o mini-posto são os donos de clínicas de saúde que viram diminuir o número de consultas pagas pelo Inamps.

REDES DE ESGOTAMENTO SANITÁRIO VÃO BENEFICIAR 283.500 MORADORES DA BAIXADA

O Governador Moreira Franco presidiu, no último dia 11, em Vilar dos Teles, município de São João de Meriti, a assinatura de contratos que permitirão a realização, pela Secretaria Estadual de Desenvolvimento Urbano e Regional e Cedeae, a construção de mais 266.260 metros de redes coletoras de esgotos, beneficiando cerca de 283.500 habitantes da Baixada Fluminense. Somente em Nova Iguaçu, essa investida do Governo do Estado no setor do saneamento básico, beneficiará quase 70 mil moradores. (Na página 5)

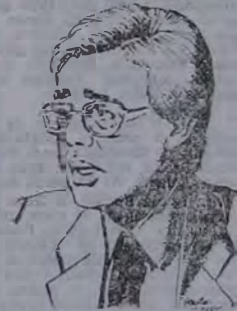

Moreira Franco

CORRIDA DE CAVALO ATRAI APOSTADORES NA BAIXADA

O contraventor Aniz Abraão David é possuidor de vários cavalos de corrida no Jockey Club do Rio de Janeiro. Talvez por isso é que nunca tenha frequentado — pelo menos é o que garante o proprietário — a casa de apostas de corrida de cavalos na Avenida Getúlio Vargas em Nilópolis. A família do banqueiro prefere ir assistir ao vivo as corridas, a fazer uma "fezinha" na loja da cidade onde mora.

Esse tipo de jogo não é o que se pode chamar de coqueluche dos inveterados apostadores. A Loto e a Loteria Esportiva são de longe os preferidos, por serem menos complicados de se entender, além de oferecerem um prêmio maior. Para quem explora essas lojas na Baixada, encontra dificuldades. Algumas mesmo, chegaram a fechar ou mudar de jogo.

O apostador de cavalos é antes de tudo um profundo entendedor. Cada páreo tem os favoritos e os azarões. Dá a tirar uma barbada pode ser tarefa fácil para quem tem intimidade e conhece desde o criador até a descendência do animal. É bom ressaltar que o Jockey também é peça importante na corrida. Na loja de Nilópolis os entendidos se aglomeram em dias de corrida (sábado, domingo, segundas e quintas-feiras) para obter informações sobre os páreos. O proprietário Sebastião de Carlos Lopes mantém por tradição o rádio ligado durante as corridas e muitos apostadores acompanham da própria casa.

Com quatro anos de funcionamento, a casa já deu sorte grande para um único ganhador. Sem considerarem o jogo como um vício e preferindo chamar de esporte algum freguês jogam em todas as corridas. O valor do prêmio varia de acordo com os prognósticos do páreo. Quando a barbada é conhecida de todos, o prêmio é pouco. No Rio, além dos jornais especializados em turfe, existe a Rádio Fluminense que acompanha as corridas, dando dicas para os apostadores.

CATÓLICOS TÊM PROGRAMA EM RÁDIO SÓ DE EVANGÉLICOS

A Rádio Mauá Solimões de Nova Iguaçu é conhecida por sua programação evangélica, responsável por não menos de 60% dos programas que veicula. Foi justamente para fazer frente a essa quase monopolização que o católico praticante, Mauro Vitor, mineiro de nascimento e a 33 anos morando na Baixada, decidiu bancar com os próprios recursos um programa católico na emissora. "O Domingo Comunitário", que vai ao ar aos domingos, das 16 às 17 horas, completou um ano no último dia 3.

Sem nenhuma formação jornalística, mas com bastante experiência de leilão de festas de igrejas e de apresentador de programas de modas, Mauro Vitor já trata o microfone da rádio com intimidade. No programa ele informa o que está acontecendo nas comunidades religiosas e dá outras notícias que pessoalmente faz questão de colher. Sua equipe de produção reúne os jovens Rosa Maria e Isaura Ladeira, ambas de Queimados, o Frei Mauro da Igreja Nossa Senhora Aparecida, em Nilópolis; e o Diácono Jorge Luiz, além, claro, dos inúmeros ouvintes que se comunicam por telefone ou carta ou mesmo indo ao auditório da rádio durante a transmissão do programa.

Quando começou com "O Domingo Comunitário", a rádio lhe cobrava quase NCz\$ 20 mensais. De janeiro a maio conseguiu cobrir com o salário que recebe como Auxiliar de Fazenda A (motorista) na Secretaria Estadual de Fazenda. Com as sucessivas correções de preços, o jêto foi tentar uma ajuda da Igreja. "Procurei Dom Adriano que concordou em contribuir com 50% dos custos, apesar de ter deixado claro que o programa era um serviço à Diocese de Nova Iguaçu, mas não era da Diocese", conta Mauro ao ressaltar que pelas posições do programa em defesa da Teologia da Libertação, tornou-se quase que impossível conseguir anunciantes.

Antes de ter o seu próprio espaço na rádio, Mauro começou aprendendo os "macetes da rádio" através dos 10 minutos que ocupava no Programa "Peça Bis ao Luiz", também na Mauá Solimões. A equipe desconhece a audiência do programa, mas pelos telefonemas que recebe a cada transmissão, julga que tenha dado certo, inclusive fora de Nova Iguaçu. Em uma das praças de Vicente de Carvalho, suburbio do Rio de Janeiro, o Serviço de Divulgação por alto-falante retransmite o Programa Domingo Comunitário, no horário intitulado "A Voz da Esperança".

Aos poucos as comunidades e associações de moradores estão utilizando o espaço da rádio para fazerem suas reivindicações. Mauro Vitor diz ter encaminhado diversos abaixo-assinados para as autoridades. "Temos conseguido resolver alguns problemas", diz com certo orgulho. Neste ano em que a CNBB (Conferência Nacional dos Bispos do Brasil) escolheu o tema Comunicação para a sua Campanha da Fraternidade, o programa "O Domingo Comunitário" pretende ser o grande porta-voz da Diocese de Nova Iguaçu. Para começar, Mauro Vitor está se esforçando para transmitir ao vivo a celebração de abertura da Campanha da Fraternidade marcada para o domingo, dia 12 de fevereiro.

UMA INSTITUIÇÃO CHAMADA
CORREÇÃO MONETÁRIA (Pág. 6)



MURAL

SERGIO FONSECA

Fogo cruzado

Eu já morei perto de casa mal-assombrada, sim senhor.

Isto dito assim parece brincadeira de mau-gosto ou farol de garoto metido a contar vantagem. Mas não é nem uma coisa nem outra. E não é pra me gabar que estou contando este fato, que serve unicamente pra marcar uma infância que já não existe mais, nem pra mim, nem pros outros.

Até mesmo os fantasmas de hoje em dia andam escassos ou ressabiados. E possível inclusive que o último deles tenha sucumbido sob o fogo cruzado dos dois planos governamentais sem condição de manter um aluguel digno de seu status de assombrado e compatível com sua responsabilidade de assustar as pessoas mantendo vivos os mitos da meninice pobre de nossa gente.

O fato é que se ouvia perfeitamente bem o barulho das correntes sendo arrastadas e os soluços cortando a noite. A casa a flutuava feito um barco, impulsionada pelos gemidos escravos dos galés, que remavam, que remavam, que remavam.

Conferir nós nunca fomos, que bestas não éramos. Menos por medo que por respeito, que isso é outra coisa que as crianças foram perdendo ao longo do tempo e em matéria de corrente a única que nos interessava era a da linha de soltar pipa. Mas cadê que se dormia em paz com aqueles uivos e gemidos.

A casa era de um branco encardido e vivia abandonada.

Ao contrário do que se pensava, para justificar o medo, nunca serviu de esconderijo para malfetores ou garoufos fujões.

De dia, parecia inofensiva, até um pouco triste: cercada de mato alto e de touceiras de taloba, que comíamos e em cujas folhas deixávamos rolar gotas d'água crespas e brilhantes. A medida que a tarde ia caindo, observávamos temerosos que ela ia ganhando um aspecto sombrio e aterrador. Parecia que crescia e se reportava de sombras assustadoras, movimentando braços e pernas.

Os morcegos faziam de seu beiral moradia e, às seis horas, começavam a exercitar seu voo cego, zumbindo o mesmo assobio aflito. Lembro-me de que era comum acabar com eles vibrando uma vara de bambu à frente de seus nichos: o barulho produzido pela vara cortando o vento desorientava-os fazendo com que eles se chocassem de maneira mortal contra o bambu.

Contavam os adultos que seu único dono matara a mulher e enforcara-se nas traves da varanda. Nada se sabia deles ou de possíveis parentes. Nunca ninguém declinou para nós o nome do suicida, nem o motivo do crime e nós não nos atrevíamos a esclarecer o mistério pelo medo de quebrar o seu encanto ou de repente toparmos com uma moral proibitiva, tão cara aos adultos nesses casos. Sabia-se apenas que o homem era embarcado, viajava muito e quase não aparecia. Por outro lado, a mulher era frequentemente vista na janela. Era bonita e se enfeitava toda, à tardinha, para esperar por ele no portãozinho baixo da cerca viva rendilhada de flores.

Essa casa assombrou a minha infância, já de resto tão mal assombrada pela desigualdade social, pelas doenças, pela dificuldade econômica, pela falta de oportunidades — fantasmas outros que até hoje assustam a gente, mais gordos e luzidios, alimentados pelo Governo que teima ainda em lhes distribuir correntes e até mesmo lhes dubia os gemidos: "Brasileiros, brasileiras..."

MEUS IRMÃOS, OS TROVADORES

A mulher, ou por valdade, ou por ser demais esperta, depois de uma certa idade não tem mais idade certa!

NERO DE ALMEIDA SENNA

— o —

Aos meus olhos, a cancela, esteja aberta ou fechada, parece, ao longe, a fivela do cinto largo da estrada.

FRANCISCO DE MATOS

ENDOSCOPIA

CLINICA DE GASTROENTEROLOGIA E ENDOSCOPIA DIGESTIVA

Dr. Octacílio Soares Jr.

HORARIO: DIARIAMENTE DAS 8h30m ÀS 18 HORAS

RUA GETOLIO VARGAS, 209 — CENTRO NOVA IGUAÇU — TELEFONE: 767-8568

PLEBISCITO DE METALÚRGICOS DIZ NÃO À DIVISÃO SINDICAL

A Sub-sede do Sindicato dos Metalúrgicos do Rio de Janeiro, que funciona em Nova Iguaçu, realizou nestas 5a. e 6a-feiras, um plebiscito em todas as fábricas do Município e também de Paracambi para saber a opinião dos trabalhadores sobre a criação de um outro sindicato da categoria. Essa foi a resposta do Sindicato filiado a CUT — Central Única dos Trabalhadores — à eleição promovida por um grupo de metalúrgicos nos dias 12, 13 e 14 para a criação do Sindicato de Nova Iguaçu, Belford Roxo e Paracambi.

Enquanto a eleição para criação da nova entidade contou com cerca de 350 votantes, no plebiscito se manifestaram cerca de 1.500 trabalhadores. A grande maioria é contrária à divisão. O resultado do plebiscito vem confirmar a legitimidade da iniciativa do grupo autointitulado de "piqueteiros de maio", apesar de já terem oficializado em Cartório o registro do novo Sindicato.

De acordo com a Nova Constituição, o Ministério do Trabalho não interfere mais nos problemas sindicais. Devido a isso serão os próprios metalúrgicos, através da justiça comum, que irão resolver o problema de divisão. Para os diretores da Sub-sede de Nova Iguaçu, a nova entidade é fantasia e surgiu com o claro propósito de enfraquecer a organização dos trabalhadores. Eles citam que muitos trabalhadores de outras categorias e mesmo metalúrgicos não sindicalizados teriam participado da eleição.

Prefeito participou das comemorações do 156.º aniversário de Nova Iguaçu

As solenidades programadas para a comemoração dos 156 anos de emancipação político-administrativa de Nova Iguaçu tiveram início às 9 horas do último domingo, quando o Prefeito Aluisio Gama, acompanhado de sua esposa, Prof. Sheila Chagas Gama de Souza, depositou uma coroa de flores no monumento erguido na Praça da Liberdade, em honra do fundador deste Município, Comendador Francisco José Soares. A este ato, compareceu um dos descendentes do Comendador, seu bisneto Edmundo Baroni Soares.

Depois de um breve perfil de Francisco José Soares, pronunciado pelo Secretário de Gabinete Civil do novo governo, Edésio da Cruz Nunes, o Prefeito Aluisio Gama, em seu ligeiro discurso, afirmou: «Com este ato, estamos reativando a valorização das atividades cívicas e culturais do nosso Município. Acreditamos que os nossos valores estão ficando esquecidos. Fazemos aqui, também, a nossa homenagem à classe política».

Após o encerramento da solenidade na Praça da Liberdade, a comitiva dirigiu-se para a Catedral de Santo Antonio de Jacutinga, onde foi celebrada, pelo vigário Agostinho Pretto missa em ação de graças pelo aniversário de Nova Iguaçu. As 20 horas do domingo, no templo da Primeira Igreja Batista de Nova Iguaçu, foi realizado um culto pela passagem da data, pelo Pastor Edgard Barreto Autunes. O sermão do Pastor Edgard centrou-se na morte e ressurreição de Lázaro, destacando, no seu curso, que sem Deus nada podemos fazer. O Pastor Edgard Barreto Autunes fechou a sua oração conclamando o povo iguaçuano a tirar as pedras do caminho que impedem o progresso desta Cidade, numa referência ao pedido de Jesus quando ordenou que tirassem a pedra que se encontrava à porta da entrada do sepulcro onde Lázaro estava morto há quatro dias.

Além do Prefeito Aluisio Gama e esposa participaram das comemorações alusivas ao 156º aniversário de emancipação político-administrativa de Nova Iguaçu, o vice-Prefeito Laerte Resende Bastos, Edésio da Cruz Nunes (Secretário de Gabinete Civil), Prof. Ney Alberto Gonçalves de Barros (presidente do Instituto Histórico e Geográfico de Nova Iguaçu), ex-Vereador Mário Vaz e família, Dr. Mauro Belém Gonçalves (Procurador Geral da Prefeitura), Professor Wanderley Sabino (Diretor do CIESP), João Daniel de Castro Filho (Coordenador de Comunicação Social), Nelson Junior (assistente do Coordenador de Comunicação Social), Maria do Socorro, Rita de Cássia e Lidia Gonçalves (funcionárias da CCS), Mauro César de Oliveira, Joel de Souza Marinho, Wilmar da Costa Oliveira, José Lopes de Brito (diretor do Correio de Maxambomba) e pessoas do povo que prestigiaram o evento.

ADOLESCENCIA

CELSO MARTINS

No meu livro "A delicada questão da vida", já em 5a. edição (Edicel Ltda. — Rua Geneva, 122 — São Paulo — SP — 01316) contém um capítulo inteiro sobre os adolescentes. Em outros livros publicados posteriormente, voltei a bater na mesma tecla por entender que a educação dos nossos jovens é de fundamental importância para a alegria dentro do lar e para a formação de personalidades sadias, equilibradas no contexto social.

Na adolescência, na crise da puberdade, é necessário guiar cuidadosamente o moço, reforçando-lhe o domínio das próprias emoções, para a garantia de sua saúde psíquica. Os pais necessitam entender que moças e rapazes não são mais crianças, já possuem uma personalidade a respeitar. Nada de proibições violentas nem de castigos desproporcionados.

É preciso atender a pedidos razoáveis para recusar exigências descabidas. Os conselhos devem ser dados em tom cordial, após conversa íntima quando o adolescente encontra no pai e na mãe um companheiro mais velho, mais experiente, inteiramente interessado pelos seus sentimentos e seus ideais. Um grande problema nessa época é o do sexo, em que se deve exercer influência pelas atividades esportivas e pela educação moral. Para defesa da castidade, que revigora a raça e fortalece o espírito (e não vai aqui nenhum puritanismo), vencidas as inclinações às vezes obsedantes, sobretudo no mundo atual de tanto apelo ao erotismo pela tevê, os pais não devem conviver intimamente com os filhos, fazendo-se seus confidentes discretos e seus guias seguros.

Outro problema ainda é o das vocações, a definir tanto pelo gosto e a tendência dos jovens quanto pela experiência e a verificação dos pais. Nada de impor aos filhos uma profissão que seja mais rendosa se os filhos não têm a mínima inclinação para exercê-la. Eis aí a razão de encontrarmos, depois, tantos profissionais frustrados.

Finalmente, excetuando-se, evidentemente, o fanatismo cego e irracional, a educação religiosa equilibrada, bem orientada, sem falsas idéias salvacionistas, muito contribui para a higiene mental dos adolescentes com estou cansado de ver junto aos meus alunos de 2º grau num colégio noturno de um subúrbio da cidade do Rio de Janeiro, desde setembro de 1967.

(Cartas: Caixa Postal 61003 — Marechal Hermes Rio de Janeiro — RJ — 21613).

VESTIBULAR 1989

INSCRIÇÕES NO LOCAL ATÉ 23 DE JANEIRO

das 9 às 12 e das 13 às 20 horas, de segunda a sexta-feira. Sábados, das 8 às 12 horas

MEDICINA — DIREITO
ODONTOLOGIA — BIOLOGIA
INFORMÁTICA — PEDAGOGIA
LETRAS — FÍSICA — MATEMÁTICA

SESNI — Sociedade de Ensino Superior de Nova Iguaçu

Av. Abílio Augusto Távora, 2134 — Nova Iguaçu-RJ
Telefone: 767-7221

CALÇA SHENARA
MODELOS EUROPEUS E AMERICANOS
MODELA SEU CORPO COM ELEGANCIA
À VENDA NAS BONS CASAS DO RAMO

SOM POLYVOX Delta
APARELHOS DE SOM MATERIAL ELETRÔNICO
TELE RADIO SERVICE
AV. NÉO PECAMÁ 64-CENTRO COMERCIAL VILA LUZ 2 - NOVA IGUAÇU
TEL. 767-7977

PEDREIRA VIGNÉ S.A.
PEDRA BRITADA E PÓ DE PEDRA
TELEFONE — 767-6641 - 767-4117 TELEEX 2132334
Av. Abílio Augusto Távora, 1.061 - N. Iguaçu Telefones: 767-6641 e 767-4117 - Telex 2132334

DE 21 A 27 DE JAN...
BU...
Bud Powell teve o...
de Charlie Parker, a m...
drogas e ao álcool, só qu...
c o mestre de uma só m...
30. Tão mal estava no fi...
notrido, tuberculoso, alco...
— que não conseguia mal...
de fumar maconha e haxi...
tado meio catatônico.
Quem conhece a sua a...
em afirmar que ele foi o...
trabalho, o mais iluminad...
Tatum e a influência ma...
to de tocar de quase tod...
dormes. Para mim, Bud...
tor e interprete de "Cell...
a sua obra-prima, certam...
livreira "Strictly Confid...
the Infidels", mas, de tu...
de sua autoria ou aliein...
a meu ver, sem competiç...
bebop, composta em 194...
mar sua filha — um s...
miliar.
Foi de fato um gên...
ning" perfeito, alterna...
delicados, ruminaciones...
intempestivos. Parecia...
ração e os dedos plugad...
te. Podia ser plangent...
mente como um torn...
Ninguém, até Cecil Tay...
sustentados com tamani...
retorcidas trasgualitera...
emoções ferozes, mel...
autoflageladoras.
Dele e com ele não...
ta coisa em nossas l...
"Inner Fires", lançado...
WEA, não é uma intru...
mendáveis. Apesar d...
Charles Mingus e Roy...
era, em 1963, a cham...
disco fecha com dua...
gravadas em Paris, a...
natorio, nas quais o...
as dificuldades de um...
gumas de suas prefer...
Haig, Billy Kyle e Jay...
e Johnny, no sax; M...
e Thelonius Monk co...
Mais útil seria es...

BUD POWELL E O BEBOP

ALVARO DE CARVALHO JR.

Bud Powell teve o mesmo destino trágico de Charlie Parker: a ambos sucumbiram às drogas e ao álcool; só que Bird há 34 anos o mestre de uma só mão no teclado, há 20, não mal estava no fim da vida — mal nutrido, tuberculoso, alcoolizado e drogado — que não conseguia mais fazer nada, além de fumar maconha e haxixe e viver num estêdo meio cataclítico.

Quem conhece a sua arte não tem dúvida em afirmar que ele foi o Charlie Parker do teclado, o mais iluminado discípulo de Art Tatum e de quase todos os pianistas modernos. Para mim, Bud foi sobretudo o autor e intérprete de "Celia". Talvez não seja sua obra-prima, certamente haverá quem prefira "Strictly Confidential" e "Dance of the Infidels", mas, de tudo que ele executou, de sua autoria ou alheia, "Celia" permanece, a meu ver, sem competidores. É uma balada bebop, composta em 1949, para ninar e familar sua filha — um agrado íntimo e familiar.

Foi de fato um gênio. Possuía um "timing" perfeito, alternando golpes e trobes delicados, ruminações swingadas e acordes intempestivos. Parecia ter o cérebro, o coração e os dedos plugados na mesma corrente. Podia ser piangente como o Liszt e veemente como um tornado de dez artelhos. Ninguém, até Cecil Taylor, varreu bem os e sustenidos com tamanha vitalidade e obsessão. Debaxo de suas acrobacias e de suas retorcidas tresquiliteras, uma confluência de emoções ferozes, melancólicas e, não raro, autoflageladoras.

Dele e com ele não há, infelizmente, muita coisa em nossas lojas de discos. O LP "Inner Fires", lançado há algum tempo pela WEA, não é uma introdução das mais recomendáveis. Apesar de acompanhado por Charles Mingus e Roy Haynes, Bud já não era, em 1963, a chama de antigamente. O disco fecha com duas bequenas entrevistas gravadas em Paris, a primeira delas num sanatório, nas quais o pianista, falando com as dificuldades de um tuberculoso, revela algumas de suas preferências: Art Tatum, Al Haig, Billy Kyle e Jank Jonesome, no piano, e Johnny, no sax; Max Roach na bateria e Thelonius Monk compoendo.

Mais útil seria escutar as seis primeiras

faixas do álbum duplo "Masters of the modern piano", lançado pela Polygram, com gravações de 1955. Melhores ainda são as 24 faixas do quinto volume ("The Amazing Bud Powell") da série Jazz Classics da Blue Note, entre nós comercializado pela Odeon.

É uma "Jam-Session" com takes em progresso e fugas, além de gravações definitivas, todas do período mais fértil do pianista (1949—1953).

Mas para curtir, por exemplo, o delicioso "Buttercup", só fucando em sebos o velho LP da Vogue, aqui lançado pela Mocambo, com o concerto que Bud estrelou no teatro do Champs Elysées, em outubro de 1960, para angariar donativos para a os orfãos de seus amigos.

UMA MÃO SÓ

Quando Bud surgiu no Harlem, Teddy Wilson e Count Basie já haviam simplificado o trabalho da mão esquerda, mas o piano jazzístico ainda se mantinha como um instrumento para dez dedos firmes. No teclado metálico de Bud, a mão esquerda se limitaria a mudar os acordes e prestar vassalagem à direita. Nasceu um fenômeno: o virtuoso de uma mão só. Mas tão brilhante que com ele só Mary Lou Williams — professora de todos os bambas do bebop, inclusive dos que nunca tocavam piano — aprendeu algumas sacadas.

Nascido de uma família de músicos (o avô tocou guitarra flamenca em Cuba, o pai era pianista, o irmão mais velho era violonista e o mais novo, Richie, também pianista, morreu num desastre de carro junto com o trompetista Clifford Brown, em 1956), Bud foi um prodígio aos sete anos, um fenômeno aos 25 e um trapo humano aos 40.

Cumpriu rota oficial do trivial da autodestruição: drogas, bebidas e mais instabilidade dos librianos com astral negativo. Nada tão pré-dark, para seguir uma pseudo-definição bonitinha que serve como uma luva para os nossos "críticos de jornalismo".

Tinha 21 anos ao ser preso pela primeira vez. Apanhou muito da polícia da Píladéfiá, principalmente na cabeça, e pirou. Em 1948, conheceu o choque elétrico. Em 1959 refugiu-se em Paris, de onde só retornaria em 1964, para morrer dois anos depois.



Nossa Diocese

D. ADRIANO - BISPO DIOCESANO

Uma nova ordem social!

Mosaico

Para ver e sentir a esquizofrenia social que racha nosso Povo, dividindo-o em "Povo do poder" (uns 20 a 25%) e em "Povo marginalizado" (uns 75 a 80%), basta por ex. um passeio da zona Sul do Rio de Janeiro para os morros cariocas ou para a Baixada Fluminense; dos bairros ricos e limpos das cidades grandes, segundo o melhor figurino do Primeiro Mundo, para as favelas sujas e miseráveis que são expressão clara do Terceiro Mundo.

O que fazer para curar nossa esquizofrenia social? Que medidas tomar, para eliminar o fosso escandaloso que divide brasileiros e brasileiras?

Infelizmente, as elites (ou a "sociedade") não têm mostrado sensibilidade para a sorte do Povão. A História do Brasil ensina-nos isto à sociedade. A vida moderna do Brasil não conhece outra experiência. Num pequeno Brasil industrializado que é a oitava ou mesmo sétima economia do mundo, convivem bem mais de cem milhões de brasileiros, esmagados pelas históricas estruturas do pecado, convivem com a injustiça, com a pobreza, com a miséria mais lamentável. São cidadãos sem cidadania, colocados à margem de todos os direitos humanos. Dona's absolutas do poder, as elites não estão em nada interessadas no crescimento do Povão, para gozar da cidadania que a Constituição concede a todos os brasileiros.

Apesar de homens nobres que existem nas elites e sentem o problema de nossa esquizofrenia social, apesar do esforço da Igreja no seu trabalho de conscientização dos pobres e dos pequenos, a integração do Povão no processo social acontece mal ou não acontece. Por isto mesmo agravam-se cada vez mais perigosamente os nossos problemas sociais. A solução não será reprimir cada vez mais, distanciarem-se cada vez mais as elites do Povão. A solução está em integrar o que a esquizofrenia social tem separado.

Por que não envolver o Banco Mundial no problema nacional por excelência que é a esquizofrenia do Povo brasileiro e na solução deste problema que será a integração do Povão marginalizado no processo social? Recentemente o Banco Mundial reviu sua caminhada. E diante dos problemas graves que ameaçam o mundo, aceitou como princípios orientadores de sua política financeira no futuro os três pontos seguintes: combate à pobreza, ecologização do mundo e participação. Seria desejável que o Banco Mundial, com todo o seu poder pusesse em prática suas boas intenções.

Neste sentido fazemos a proposta de que o Banco Mundial, com seu poder de pressão e imposição, exija que para a concessão de novos créditos, o Brasil aplique, total ou parcialmente, os juros — cerca de 10-12 bilhões de dólares anuais — a projetos básicos de educação e saúde.

Assim se daria um impulso gigantesco à solução dos grandes problemas nacionais e uma ótima chance de o Banco Mundial demonstrar, na prática, os seus bons propósitos. Mesmo que se fizesse um reajuste em nossa dívida externa, sobriariam ainda muitos bilhões de dólares para a aplicação em projetos de base.

Promover educação e saúde, nos mais diversos aspectos, é, sem dúvida, o melhor método de combater a miséria do Brasil e do Terceiro Mundo. Ou o Banco Mundial pensa em outros tipos de projeto? quais? Parece impossível outro caminho.

Tais projetos seriam executados pelo Brasil, por entidades particulares, pelas Igrejas, pelas Associações de Moradores, sob a vigilância do Banco Mundial, do Governo, das Igrejas, das próprias comunidades.

É claro que tais projetos básicos têm de ser conscientizadores no sentido dos Direitos Humanos. Com outras palavras: no sentido da dignidade da pessoa humana e das comunidades. Uma educação conscientizadora é o melhor método de combater a miséria institucionalizada, de levar ao Povão a consciência ecológica, de levar à participação no processo social e político.

• A propósito do recente Plano Verão, anunciado pelo Presidente da República, no domingo passado (15-01-89), plano que pretende combater a inflação de modo enérgico e sistemático, seria bom lembrar alguns pensamentos do Papa João Paulo II na encíclica Laborem Exercens de 14 de setembro de 1981.

• E lembramos estas passagens extremamente lúcidas e práticas, porque são ditadas pelas experiências dos últimos tempos iluminadas pela Fé, a mesma Fé que deveria orientar economistas e políticos que se dizem cristãos.

• "Não compete à Igreja analisar cientificamente as possíveis consequências de tais mutações para a convivência humana. A Igreja, porém, considera sua tarefa fazer com que sejam sempre tidos presentes a dignidade e os direitos dos homens do trabalho, estigmatizar as situações em que são violados e contribuir para orientar as aludidas mutações, para que se torne realidade um progresso autêntico do homem e da sociedade." (Laborem Exercens 1)

• Como a qualquer instituição cabe à Igreja, não por interesse científico, mas por sua fidelidade ao plano de amor de Deus, analisar cientificamente as mutações sociais — culturais, econômicas, políticas —, para avaliar as vantagens e desvantagens que trazem à sociedade. Que consequências trazem ao homem as mutações sociais? Para esta análise e julgamento a Igreja tem duas referências: de um lado o plano de amor de Deus e de outro o bem da pessoa humana, a partir de sua dignidade.

• Das consequências que as mutações sociais trazem para a sociedade e da fidelidade tanto ao plano de amor de Deus quanto à dignidade do homem, a Igreja forma o seu julgamento. E no caso de as mutações prejudicarem a dignidade da pessoa humana, a Igreja pode protestar, acusar e reivindicar o respeito à dignidade do homem que trabalha. O homem que trabalha e do trabalho tira o sustento digno para si e para os seus é um ponto de referência para a atuação social da Igreja.

• Aquel esta o ponto onde não batem muitas reformas e muitos planos. Preocupam-se com o progresso, com o lugar do Brasil na economia mundial, com o prestígio Internacional, com a estabilidade política, com a projeção dos políticos, com a observância das regras e opiniões econômicas etc., etc. Mas onde fica o homem que trabalha? que superioridade reconhece-se ao homem que trabalha e produz sobre o homem que tem e vive de rendas, de juros, de lucros?

• Daí por que o Santo Padre pode acrescentar: "A distribuição desproporcionada de riqueza e de miséria, e a existência de países e continentes desenvolvidos e de outros não-desenvolvidos exigem uma total igualdade e que se procurem as vias para um justo desenvolvimento de todos" (Lab. Exerc. 2)

• Uma nação esquizofrênica — dividida em grupos economicamente radicalizados —, um mundo esquizofrênico — de extremamente ricos e de extremamente miseráveis — são uma fonte perene de insegurança e de perigo para a nação ou para o mundo inteiro. Seria assim necessário que os responsáveis pelas nações e as grandes potências acordassem para este problema explosivo e tentassem por todos os meios atenuar ou mesmo eliminar os contrastes radicais. Com tanto dinheiro à disposição, será falta às grandes nações e sensatez de aplicar o dinheiro em soluções que eliminem a esquizofrenia social?

ATACADO E VAREJO

FORNECIMENTO A DROGARIAS, FARMÁCIAS, PERFUMARIAS ETC.



DIMARCO - DISTRIBUIDORA MARCONDES LTDA.

PRODUTOS JOHNSON & JOHNSON

MATRIZ

Rua 13 de Maio, 50/56
Tel.: 767-2079

FILIAL

Rua Luiz Sobral, 613
Tel.: 767-4605

MARKÃO - Cosméticos Ltda.

Avenida Marechal Floriano Peixoto, 1.790 — Tel. 767-9487
Centro — Nova Iguaçu — Estado do Rio de Janeiro

CORREIO DA LAVOURA

JORNAL FUNDADO A 27 DE MARÇO DE 1917 POR SILVINO DE AZEVEDO
REDAÇÃO E OFICINA: RUA LUÍZA LAMBERT, 91 — TELEFONE 767-2725

EDITOR-CHEFE
ROBINSON BELEM DE AZEVEDO

DIRETOR-COMERCIAL
GERSON BELEM DE AZEVEDO

COLABORADORES: MANOEL FRANCO, ADEMAR MOSCOSO, ARTHUR CANTALICE, CELSO MARTINS, ENOCK CAVALCANTI e ARTHUR BARROCO

BOLDRINK'S - Bar e Pizzaria

Rua Frutuoso Rangel, 279 - Tel.: 767-2048

Restaurante
Lazanha —
— Parmegiana
— Ravioli —
Especialidade à
Italiana

Temos serviço para
viagem
Amplo salão com ar
condicionado
Som ambiente
Sorveteria

UM NOVO PONTO DE ENCONTRO



INDICADOR MÉDICO

- MÉDICOS
- DENTISTAS
- PSICÓLOGOS
- CLÍNICAS
- SERVIÇOS

Dra. ROSA MARIA FACURI RAPHAEL

PSICÓLOGA

PSICODIAGNÓSTICO E PSICOTERAPIA
ORIENTAÇÃO DE GESTANTES E TERAPIA DE CASAIS
Hora marcada pelo telefone 767-5882
De 2.ª a 6.ª-feira das 13 às 20 horas
Convênios: BCO, DO BRASIL, CABERJ e PATRONAL
COLÉGIO LEOPOLDO
RUA PROF. PARIS, Nº 58 - NOVA IGUAÇU/RJ.

Dra. Izy Belkis A. Guaharaba Silva

CLÍNICA MÉDICA - CARDIOLOGIA

Cons: Rua Juiz Moacir Marques Morado, 58 - S/105 - N. Iguaçu
Res: Rua Barão de Pirassununga, 43 - Apt. 101 - Rio de Janeiro

CONSULTA COM HORA MARCADA - TEL. 768-3218

SUELI MEIRELLES ROSA

PSICÓLOGA - CRP - 05/11601

Orientação à gestante - Orientação vocacional
Distúrbios de aprendizagem - Psicoterapia

Horário: Diariamente, das 8 às 19 horas
Consultas com hora marcada - Tel.: 767-3325

AV. SANTOS DUMONT, 204/202 - CENTRO
NOVA IGUAÇU-RJ

Daniel da Rocha Silva

GI-RURGIÃO - DENTISTA

Cons: Rua Juiz Moacir Marques Morado, 58 - S/105 - N. Iguaçu
Res: Rua Barão de Pirassununga, 43 - Apt. 101 - Rio de Janeiro

CONSULTA COM HORA MARCADA - TEL. 768-3289

UROLOGIA

Dr. JOAO MORAES COSTA - PETROBRAS

CONVENIOS: GOLDEN CROSS, UNIMED, TELERJ
ADRFES, COCA-COLA, AMIL E BANCO DO BRASIL

Av. Mal. Floriano Peixoto, 2190 - Sala 508
Telefone: 767-0396 - Nova Iguaçu

ÓTICA ALEMÁ

(DETTLING & CIA. LTDA)

- ÓCULOS MODERNOS
- CONSERTO
- OFICINA PRÓPRIA
- SERVIÇO RÁPIDO

AVIAMOS RECEITAS PARA O MESMO DIA

Rua Otávio Tarquínio, 61 - Nova Iguaçu

Sidney Vieira Filho

MÉDICO

Ginecologia - Pré-Natal
Clínica Médica

Dr. Milton Hermida Arcas

MÉDICO

CRM 5238220-6

PSICOTERAPIA E ANÁLISE

(Angústia - Ansiedade - Depressão e Assistência
Psicológica ao paciente terminal)

Terça a sexta-feira, das 13 às 20 horas

Consult. Av. Governador Amaral Peixoto, 271
Sala 104 - Telefone 768-3360
CONSULTAS COM HORA MARCADA

FARMÁCIA FAVORITA



MEDICAMENTOS

COM 10% DE DESCONTO

RUA DR. THIBAU, 181 - CENTRO - NOVA IGUAÇU - TEL. 767-0799

SECRETARIAS MUNICIPAIS ESTÃO SEM ESTRUTURA

Todas as Secretarias Municipais de Nova Iguaçu se encontram em precário estado de estruturamento, o que vem dificultando aos seus titulares a imediata implantação de uma nova ordem de trabalho.

Ao assumir a Secretaria Municipal de Saúde, a sua titular, médica Vera Lucia Conceição, ficou estareçada com o estado de total abandono em que se encontram o Centro Médico Comunitário e o Posto de Saúde de Austin.

Outro Secretário recentemente empossado, o da Educação, Prof. Juberlan de Oliveira, disse que necessitará de quatro meses, no mínimo, para colocar a Secretaria em condições de iniciar a implantação do seu ritmo de trabalho.

HÁ PRECISAMENTE MEIO SÉCULO...

REGISTRAVA EM SUAS COLUNAS O CL:

Resultado do Concurso para professores municipais realizado nesta cidade nos dias 10, 11, 12 e 13 de janeiro de 1989:

Aley Campos Barbosa, Cotina de Oliveira Gomes, Jacy Campos Barbosa, Jacyr Ferreira Leite, Maura Pires Baptista, Maura de Barros Caulino, Regina Represas, Romelia das Chagas Pereira, Sm yr Villasboas de Andrade e Zilda Gomes - grau 10.

Aglaide Martins Pinheiro, Adinêa Carneiro de Gouvêa, Irene da Silva Costa, Izaura Collares, Maria Francisca de Azeredo Coutinho, Maria Aparecida Mello Cardoso, Ondina da Silva Campos, Zélia Neves da Fonseca e Izadyr Souza Mercier - grau 9.

Anaíde Pinto Corrêa - grau 8.5.
Deolinda Ferreira da Luz, Nair Boa Vista Lima, Anna Almeida Gonçalves, Clotilde Parada, Delmira da Costa Cerqueira Leite e Thereza Sambrano - grau 8.

Alair Lapport da Motta - grau 7.5.
Eneida Carvalho da Rocha, Izabel Tavares dos Santos, Lygia Barcellos, Olga Gomes Coelho, Elzira Pereira dos Santos, Dulce Carvalho e Prisca Barbosa de Mello - grau 7.

Maria do Carmo da Cruz Franco - grau 6.5.
Alice Romeiro da Rocha, Adelia Haddad Aquino, Guararina da Silva Costa, Luiza Chambarelli, Lacyr Teixeira, Nair Moraes Cardoso e Julietta Matos Galvão - grau 6.

Acely Nalbones - grau 5.5.
Adelia Ramos de Camargo, Alpha de Vasconcellos Pimenta, Ruth Pereira Belém, Aracy da Costa Nogueira e Maria de Jesus Lourenço - grau 5.

Geny de Barros e Maria Augusta da Silveira - grau 4.
Maria Antonia Sá Rego e Silva - grau 3.5.
Iris Gonçalves e Iracema Guimarães - grau 3.

Associação Brasileira de Ensino - ABEU

ADITAMENTO AO EDITAL DO CONCURSO VESTIBULAR

1989 / 1

O Presidente da Comissão Coordenadora de Concursos Vestibulares da Associação Brasileira de Ensino - ABEU, por delegação faz saber que estão abertas as inscrições para o Concurso Vestibular 89/1, para o Curso de Formação de Professores para a Parte Especial do Currículo do Ensino de 2º Grau, com licenciaturas em Técnicas Industriais, habilitação em Eletricidade (50 vagas) e Eletrônica (50 vagas), Técnicos em Comércio e Serviços, habilitações em Administração (50 vagas), Comércio (50 vagas) e Crédito e Finanças (50 vagas). As inscrições serão efetuadas das 08 às 20 horas, de 2a. a 6a. feira, em sua sede, à Rua Professor Alfredo Filgueiras, nº 537, Nilópolis-RJ, mediante pagamento da taxa de 1,7 OTN's (uma OTN e sete décimos) correspondente ao mês de dezembro. A relação completa de requisitos, condições e informações complementares está contida no Edital afixado na íntegra na Secretaria da Faculdade de Educação Técnica.

Nilópolis, RJ, 14 de dezembro de 1988.
CARLOS ALBERTO DE OLIVEIRA
- Presidente da Comissão -

SERVICO ODONTOLÓGICO ESPECIALIZADO

Dr. IVAN FONSECA

ESPECIALIDADES ODONTOLÓGICAS

CRO/RJ - Nº 34

CGC Nº 2871154/1.001-14

CFR Nº 87

DIARIAMENTE DAS 8 AS 19 HORAS - ESTRADA FELICIANO SODRÉ Nº 2.139
MESQUITA - ESTADO DO RIO - TELEFONE 796-2804

CONVENIOS

- NUCLEBRAS
- CAIXA ECONOMICA
- SAMOC
- DENTAL CARE
- VULCAN
- MOTEL BRASIL
- CORFA
- MONTEPIO DA FAMILIA
- PATRONAL INPS
- FATIMA EMPRESARIAL
- INCR4
- UNIMED
- RIO CLINICAS
- DENTESERVES - SEDEG

CIRURGIA PLÁSTICA

CIRURGIA ESTÉTICA & REPARADORA

Dr. JOSÉ MARIA DE AZEVEDO

Rua Francisca Melo, 74 - Nova Iguaçu RJ Tel.: 767-7543

LIPOASPIRAÇÃO

TERÇA-FEIRA E QUINTA-FEIRA
DAS 17:00 AS 19:00 HORAS

**PUBLIQUE O BALANÇO DE SUA EMPRESA NO
CORREIO DA LAVOURA. TEL.: 767-2725**



HENÊ RENÁ

O Henê que vai ficar na sua cabeça

Anuncie sem sair de casa
Basta discar 767-2725

DE 21 A 27 DE JANEIRO DE 1989

REDES DE ESGOTAM...
VÃO BENEFICIA...
MORADORES D...

O Governador Moreira Fre...
Vila dos Teles, Município...
Secretaria Estadual de Ma...
Secretaria a construção de m...
colônias de esgotos, beneficiar...
Baxada Fluminense.

As redes a serem instaladas...
Município de São João de Merit...
compradas - 50.150 metros e Duq...
Iguaçu - 50.150 metros e Duq...
Serão realizadas tambem...
construídas nessa etapa a est...
mês, em Duque de Caxias, a...
cores.

A ampliação das redes-tro...
beneficiário, em São João de M...
seguintes bairros: Eden, Vila...
Norma, Tomazinho, Agostinho...
Tridentes, Grande Rio, Parque...
Parque Alian, Morro das...
Vila São João e Parque B...
Vila São João e Parque B...
Município de Nova Iguaçu.

reito para a eliminação de v...
benefício de 68.300...
bairros: em benefício de 68.300...
Passos (parte), Jardim Redent...
Glaucia, Jardim Ideal, Pa...
Jardim Cristina, Jardim...
Vila Jardim de Caxias as ob...
Em Duque de Caxias as ob...
bairros dos bairros Vila Gua...
IV e V, Jardim Gramacho, Dr...

ESTAÇÃO ELEVATORIA

O programa de obras para...
realizar sete, sendo qu...
Jardim Redentor e Gra...

INVESTIMENTOS E BENE...

As novas frentes de servi...
assinatura dos contratos...
do Governo do Estado de 5,5...
R\$ 33 milhões 936 mil, a p...
cento.

Na obra já realizadas -...
locações domiciliares das qua...
investidos 4.146.179 OTN's, ou...
mil.

Os 270 km de redes const...
São de Merit, 23,6%, em No...
de Caxias - beneficiário cet...

Para a operação dessa...
CEDAE interligações de re...
seguintes bairros, dentre os...
randir: Vila Zalmira, Vila...
Porto, Coelho da Rocha Vil...
que Fluminense, Parque Sa...
Jardim Redentor, Jardim Bom...
tio Real, Jardim Glaucia, ...
Vista, Jardim Ideal, Vila...
Jardim Silvana, Vila Guahira...
IV e V, Fronteira e Jardim...

BACIA DO SARAPUÍ

Na Baía do Sarapuí...
da Baixada Fluminense, co...
terá início o programa de e...
tado pelo Governo do Est...
talação, nessa Baía, de 11...
estações elevatórias e este...
gatos.

Para efeito de esgotam...
dividida em sete sistem...
esgotos sem transporta-los...
mas são os seguintes: Edson...
Iguazu, Praça da Bandeira...
(Duque de Caxias e S. J...
(Duque de Caxias); Santo A...
Iguaçu) e Grande Rio (S...

Não só gema zig...
casca porosa...
clara e gosma...
dentro e fora...
forma em flor...
- o ovo - essa...
é puro sabor.

JERRI - Adm...
Contabil...

Contabilidade - Assessoria...
Legislação - Tribuna...
Impostos - Adminis...

W. GOVERNADOR AMARAL...
NOVA IGUAÇU-RJ

Publique o Balanço...
CORREIO DA LAVOURA

"CL" FILATÉLICO

ARTHUR BARROCO

ANO XXXIX — Nova Iguaçu, 21/01/1989 — N.º 1.983
25 DE JANEIRO — DIA NACIONAL DO CARTEIRO

Os Carteiros:

São eles que encurtam distâncias.
São eles que aproximam as pessoas.
São eles que provocam reencontros de namorados.
São eles que matam saudades de quem está longe.
São eles que anunciam a chegada do herdeiro.
São eles que levam a convocação para o novo emprego.
São eles que trazem os telegramas de parabéns.
São eles que entregam a correspondência das empresas, bancos e órgãos oficiais, movimentando todo o país. São eles que dão as cartas.
E não só cartas; também jornais, produtos, serviços e tudo o que o CORREIO DA LAVOURA oferece de bom a milhares de leitores, pelo Correio. O ano inteiro eles levam mensagens, para cima e para baixo, por esse Brasil afora.
No dia 25 de janeiro são eles que merecem receber a nossa mensagem: parabéns e muito obrigado!
AOS HOMENS QUE REALMENTE DÃO AS CARTAS NESTE PAÍS. — Homenagem do "CL" FILATÉLICO e de seu cronista especializado.

● Divulga a imprensa que um grupo de botafoguenses, desesperado porque o time não ganha um título há 20 anos, está advogando a idéia de o alvinegro contratar o time dos Correios do Rio de Janeiro, cujos craques pertencem todos aos quadros da ECT.
Campeão da Taça SESI de 1987/88, o time disputou o título com outros 105, tomou apenas cinco gols e está invicto desde abril de 1987.

● Recebemos e agradecemos o n.º 50 do JORNAL DO SELO, o único jornal filatélico editado no Brasil. É uma eitura digna de figurar na estante de qualquer filatelista. Sua assinatura para todo o Brasil, custa Cz\$ 1.000,00 (hum mil cruzados), 12 números, e poderá ser solicitada à Rua da Assembleia, 36 — 3.º — grupo 303/304 — CEP 20011 — Rio de Janeiro-RJ.

● O Itabora Filatélico Clube (Avenida Pinheiro Júnior, 96 — térreo — CEP 29300 — Cachoeiro do Itapemirim, ES), está de "caixa baixa". Em consequência, está realizando pequenas vendas de Selos sob Ofertas cujo resultado é em benefício dos cofres sociais. Os filatelistas que desejarem ajudar ao clube poderão enviar qualquer peça filatélica que será aceita.

● Diante da enorme quantidade de correspondência que todo o fim de ano é encaminhada pela garotada norte-americana a Santa Claus (o papai noel dos Estados Unidos), a Administração postal daquele país resolveu atribuir um número de seu código postal ao "endereço" do velhinho: SANTA CLAUS, North Pole, 999999.

● "Enquanto aguardava seu filé com molho de champignon flambado com vinho tinto — seu prato favorito — na Mesbla — mestre Barroco explicava diante de três parceiros de mesa, o comportamento de certos políticos que lembram aquela quadrinha:

Há certos políticos que são como alguns livros de estudo — Mais vale a encadernação do que todo o conteúdo..."

(Transcrito da coluna "Cacos & Cacarecos", da Revista Aluno e Mestre).

FAROL DAS TINTAS

VENDE SEMPRE POR MENOS
TINTAS, ÓLEOS E PINCEIS, ALVAIADES, GESSOS, COLAS E VERNIZES
TUDO PARA PINTURA
RUA QUINTINO BOCAIÚVA, 53-55 — N. IGUAÇU-RJ
TELEFONES: 767-8384 E 767-8388

NB Contabilidade Nelson Bornier Ltda.

ORGANIZAÇÃO DE EMPRESAS — ASSISTÊNCIA FISCAL E COMERCIAL — BALANÇOS ETC. —
RITÓRIO: RUA Profa. VENINA CORREA TORRES, 739 — 10.º ANDAR — TELEFONES: 767-1747/767-7621 (SEDE PRÓPRIA)

UMA INSTITUIÇÃO CHAMADA CORREÇÃO MONETÁRIA

IRAI RABELLO

Sim, amigo leitor, eu só vejo saída, como Dante, no socialismo. Sou do tipo que só encontra no trabalho as razões para o fortalecimento de uma economia de qualquer nação — e no debate, o fortalecimento do seu povo. Então, fica evidente que não suportaria saber que existem canalhas que passam os dias a vislumbrar a paisagem da janela, enquanto seu capital fica parado em alguma cadereta de poupança. E tudo isso, para piorar ainda mais a situação, acontece com o estímulo de um governo retrogrado e sem legitimidade.

Por quase duas décadas o trabalho vem perdendo a sua grande importância em nossa Nação, e em seu lugar, cada vez mais dentro do contexto, uma instituição delirante vem se apossando do pouco, ou quase nada, do capital ainda gerado pelo trabalho real dos nossos operários. Isso quer dizer: você é conselhado a repassar para aqueles que nada produzem o pouco que te sobra com duas promessas ilusórias. A primeira, de que haverá um aumento real no seu capital; a segunda, de que o seu dinheiro irá gerar recursos para obras de melhoramento social, sobretudo no campo da habitação.

Uma evidência do aumento desse câncer chamado correção monetária, em nosso País, é a crescente onda de jogos nele existente. Já existe até uma nova máxima impregnada nos sonhos acordados de brasileiros que, em rodas, sempre diz: "Se eu faço a sena, aí mesmo é que eu não faço mais nada pra ninguém".

Precisamos abrir os olhos para uma coisa que já começa a surgir de forma feroz nessa virada de século, que é a certeza de que o governo já não está mais tendo, nesse conto ilusório, um forte aliado para suas sempre crescentes mentiras. Com uma economia descendo morro abaixo, velozmente, já começa a surgir a figura do leão comendo os cristãos de menor poder aquisitivo na velha arena do nosso cotidiano. Outra grande prova do crescimento da indústria do "não fazer nada" está cada vez maior e o número de candidatos para cargos políticos.

Há pouco tempo, foi tentada a duras penas a extinção dessa instituição, algo que não foi além porque o quociente era apenas eleitoreiro. Você sabe muito bem, caro leitor, que a lei de mercado é a famosa lei da oferta e da procura. E sabe também que só em países como o nosso, cujo capital é alimentado por essa onda devoradora de capital, que essa lei entra pela contra-mão, ou seja: não adianta a oferta ser maior, pois a remarcação, será sempre necessária e inevitável.

Agora, depois de tudo o que você leu, me responda, rápido: você sabe por que uma dúzia de laranjas está custando quatrocentos cruzados?

Bem, isso é papo para outro dia. Feliz ano velho.

(OBS.: Esta crônica foi escrita antes do Plano de Verão. Quando saiu o pacote, já estava pronta e composta. Caiu a correção monetária, mas a crítica aqui revelada contra o sistema financeiro permanece atualíssima e, portanto, válida.)

ENGENHEIROS E ARQUITETOS

Compareçam às reuniões das quartas-feiras, às 19h30m, para tratar da reativação do Clube de Engenheiros e Arquitetos de Nova Iguaçu.

Rua Cel. Francisco Soares, 174/301 — N. Iguaçu (Sede da Inspeção Regional do CREA)

ESSA NOTÍCIA INTERESSA A DENTISTAS, MÉDICOS HOSPITAIS E AO POVO EM GERAL?

A MAIS COMPLETA LINHA DE ARTIGOS DENTÁRIOS, HOSPITAIS E CIRÚRGICOS GRANDE VARIEDADE DE CINTAS ABDOMINAIS, FUNDAS, PRODUTOS DR. SCHULI (ORTOPÉDICOS) E AGORA PARA MELHOR ATENDER NOSSOS CLIENTES, TEMOS PEDICURE

FAÇA-NOS UMA VISITA E CONHEÇA OUTROS ARTIGOS

WE SPEAK ENGLISH — FONE 2264

DENTAL CIRÚRGICA NOVA ESPERANÇA LTDA. tel. 767-7745

Av. Marechal Floriano Peixoto, 2.166 - N. Iguaçu

Eu quero eleições diretas

DANIEL ANTONIO

Eu quero poder votar... votar para presidente, pois quero ver brotar um governo eficiente.

Um governo que eu possa certamente dizer: "Se elegerem com o voto meu, agora é hora de fazer".

Fazer este nosso povo ser tratado como gente. Eu quero um Brasil novo, tendo uma política decente.

Uma política que faça esta nossa terra progredir. Eleições diretas é uma taça que o meu povo vai adquirir.

E essa taça significa o início de uma grande aventura. Pois essa atual política, sem eleição direta, é uma ditadura.

Célio Pinto Pereira
despachante oficial
Rua Dr. Athayde Pimenta de Moraes, 682 - Nova Iguaçu - RJ
TELEFONE: 767-0428

LICENÇA DE CONSTRUÇÃO, LEGALIZAÇÕES JUNTO A PREFEITURA E CARTÓRIOS DOCUMENTOS PARA ESCRITURAS

PARQUE DOS BRINQUEDOS

(PRAÇA DA LIBERDADE, 84)

LOJAS PARQUE

(PRAÇA DA LIBERDADE, 38)

Brinquedos nacionais e estrangeiros
Papeleria e artigos para presentes

TELEFONES: 767-7272 E 767-7849

JARDIM DE INFÂNCIA

"A BOTINHA ENCANTADA"

CRECHE

Maternal — Jardim — Pre-Escolar — 2 Turnos

Com orientação de equipe especializada e acompanhamento psicopedagógico

MATRICULAS ABERTAS

Rua Sebastião Lacerda, n.º 268 — K-11 Nova Iguaçu — Estado do Rio

Funerária São Salvador Ltda.

— MATRIZ —

RUA DOM WALMOR, 17 — NOVA IGUAÇU
TELEFONES: 767-0529 E 767-0124

CONVÊNIO INPS, IPASE, Polícia Militar, Corpo de Bombeiros, Casas da Banha, Petrobras, Ministério dos Transportes, Compactor, Pedreira Vigné S. A., Ministério do Exército, Concessionária dos serviços funerários dos cemitérios públicos de Nova Iguaçu

ESM

empresa santo antônio de mineração ltda

PEDRA BRITADA E DERIVADOS

Escritório Central e Extração:

Av. Abílio Augusto Távora, 3.793

PABX - 767-6116

Frio Informal

VIP

Um par na praça: Bel Magalhães e Marco Antonio Giehl, o Negro. Cristina Hahn ainda não sabe aonde vai promover sua festa de nova idade em fevereiro: se na Churrascaria Rodeio, no Salão Vip ou na Schiavini. ● O carnavalesco Max Lopes (Imperatriz Leopoldinense) deve à Matilde Gimenez fantasia desde o ano passado — 700 mil. Tudo indica que vai ter sururu na Avenida...

CAOS

Nova Iguaçu virou o caos, novamente. A "síndrome Paulo Leone" baixou nas ruas centrais da cidade. Os camelôs, infelizmente, voltaram a ocupar todos os espaços. Pena, já se pensava que algo de novo ia pintar. Não pintou. Está tudo como antes.

BRAVA GENTE

Semana que vem eu conto como foi a festa "Alô, Alô, Verão", que movimentou a geração colorida e o mundo social na Rodeio, quinta-feira que passou... Nelma e Sidnei Oliveira Souza festejaram com jantar, 16 anos de casados... Na platéia do show de estréia de Wando no Asa Branca, Mara e Tainho Coelho com grupo de amigos... Aquele casamento do Sassã na novela "O Salvador da Pátria" aconteceu aqui também com conhecida figura do soçaito. Só que aqui o casamento foi arranjado com todo mundo sabendo. O "casamento" não durou dois meses... Madame Camburão foi vista fazendo compras para o Carnaval. Vai sair em uma ala na Ilha Grande... Madame Silicene também está com a fantasia pronta para brincar nos bailes. O nome é impubescível... Último sábado deste janeiro, dia 28, a Rodeio, promove a "Noite no Hawái", com decoração típica e trajes ídem.

QUATRO TQUES

A — Júlia Tardit Martins Pinto passou temporada em Caxambú (Hotel Glória), com a co-sogra Lúcia Pedrosa e familiares.

B — Festa do "Destaque Grande Rio", da revista "Semana Ilustrada", vai ao ar desta vez no mês de março. O local eu ainda não posso dizer. Quem decide é Arthur Borges de Mello.

C — Segue em ritmo acelerado o livro "Sociedade", que vai mostrar os nomes mais "in" das cidades do Grande Rio.

D — Lauro Giehl estréia na Sapucaí: sai na diretoria da Beija-Flor, terça-feira de Carnaval.

DESFILE?

Parece que os promotores de acontecimentos na city se manceram e pararam de fazer essas "festinhas" com desfiles e mais desfiles da vida. Ninguém aguentava mais esse tipo de coisa: cansou a beleza de todo mundo. Em boa hora. Acho que ninguém conseguia mais ver aquelas peruas peladas desfilando banhas e celulites... Gostaria que me dissessem por onde anda a imaginação das pessoas. É um tal de copiar títulos e coisas... um horror total. Pohnam a cabeça para funcionar, meninos!

ESQUENTANDO O TEMPO

Como por aqui o tempo é de recesso e nem fococas acontecem para se contar, em Cabo Frio e Muriqui as coisas estão quentes. Conhecida madame do soçaito local flagrou o marido com uma jovem também badalada do soçaito em praia distante. Foi um deus-nos-acuda. Pai, mãe e irmãos da jovem entraram na dança e saíram arranhados. Apanharam, voo areia para todos os lados. Quanto to a madame, ela foi bem clara: "Me trair com gatinhas? Nunca! Arranje, pelo menos, uma coroa da minha idade, tem mais a ver com você J..."

Escolas de Samba e Blocos Carnavalescos recebem subvenções

O Prefeito Aluisio Gama entregou, anteontem, sexta-feira, as subvenções às Escolas e Blocos Carnavalescos de Nova Iguaçu, atendendo reivindicações dos presidentes de agremiações para fazerem frente às despesas com a compra de fantasias para baterias e destques.

As escolas de samba receberão da Prefeitura Municipal de Nova Iguaçu a importância correspondente a 300 OTNs. Os blocos do 1º grupo, 250 OTNs e os de 2º grupo, 200 OTNs.

A premiação do Rei Momo, Rainha do Carnaval e Princesas, além do Cidadão Samba, também se deu nesta sexta-feira, em audiência solicitada pelo Secretário Municipal de Turismo, José Vicente Goulart Brzola.

COMISSÃO DE CARNAVAL

O presidente da Comissão de Carnaval, Gladstone Acioli da Silva, tendo em vista o curto espaço de tempo para o Carnaval, convidou Edson de Carvalho Hipólito (ECA), Fernando Pereira Rocha (Iroldo) e o jornalista Nelson Junior para comporem a Comissão de Carnaval, a partir do dia 18 de janeiro.

Na primeira segunda-feira, dia 23, às 16 horas, haverá reunião da Comissão de Carnaval, no auditório da Prefeitura Municipal de Nova Iguaçu.

Esta é a Comissão de Carnaval. Gladstone Acioli da Silva (Presidente), Marcos Lessa, Elcio Rodrigues Neves, Marcos Antonio Martins, Fernando Pereira da Rocha, Edson de Carvalho Hipólito, o ECA, e Nelson Junior.

IMPLANTE

Juro, não acreditei, mas agora já estou dando razão a quem me contou. As notícias se espalham rapidamente. Aquela "senhora" de cabelos implantados tem horror a mulheres. Ela grita em seu gabinete: "Tirem essas peruas da minha frente, senão eu vou ter um troço". As "peruas" a que ela se refere são senhoras trabalhadoras e distintas.

Robertinho Veludo comentou pela cidade: "Ela é mona de ekê".

Eu nunca me enganei com essa senhora. E muito menos com seus cabelos implantados.

LEÃO DE IGUAÇU

A Escola de Samba Leão de Iguaçu, que tem o comando de Paulo Tenente (fazendo uma administração excelente e digna de elogios) desfila no domingo de Carnaval na Avenida Rio Branco. Será a terceira escola a entrar. O páreo vai ser difícil. O Leão de Iguaçu tem pela frente a Unidos do Cubango, que vem a ser a Escola do Capitão Guimarães. Portanto...

Me perguntaram: a velhusa com cara de fome vai sair novamente em cima de um carro mostrando a barriga imensa? Não sei dizer, sinceramente. Na verdade, eu quero mais que ela despenque lá de cima e não saia nunca mais no Carnaval.

GRUPO

Jean Kuriak, depois de sua derrota eleitoral, passou a selecionar as suas amizades. Os grupos que ele levava periodicamente para as casas noturnas, com boca-livre total, estão agora restritos a poucos e sinceros amigos.

Ele está certo. Da minha parte devo dizer que há muito tempo bani do meu esquema esses grupos grandes que nada mais faziam do que beber e comer e sair falando mal de tudo e de mim no fim da festa. Meu grupo agora é super-selecionado. Levo apenas quem tem a ver. Quanto ao resto...

CORAÇÃO

Quem vê cara não vê coração, decididamente. Secretária de uma firma bastante conhecida da cidade, revelou-se em uma festa, dessas acontecidas ultimamente. Disse ao namorado, na frente de um grupo de pessoas atônitas — "Não te quero mais, cara. Vê se sai fora. Meu negócio agora é mina. Estou em outra e muito bem. Não aparece mais na minha frente e nem fale comigo quando me encontrar".

O rapaz, sem saber o que dizer, chocado até, só teve tempo de perguntar: "Mas o que foi que eu fiz?". Ela: "Nada, não me enche. Pintou essa mina em minha vida e mudou minha cabeça. Sai fora, vai saindo..."

Se eu não fosse tão discreto, dizia os nomes dos personagens deste diálogo digno de uma popularíssima novela das oito. Garanto que vocês iam ficar gostando de saber. Mas, como hoje eu não estou disposto...

ZEBEDEU

"As loucuras do Inspetor Zebedeu", comédia com texto e direção de Durval Meirelles, será encenada no Teatro Sesc Meriti nos próximos dias 24 e 25 deste janeiro chuvoso, a partir das 20 horas. No elenco: Iolanda Brazão, Durval Meirelles, Vic Leon, Marcos Antonio, Ramiro Maia, Eliza Valéria e Miriam Galvão. Não percam!

REALEZAS DO CARNAVAL IGUAÇUANO VISITAM O PREFEITO

Num clima contagiante e de grande euforia carnavalesca, Rei Momo, Cidadão Samba, Rainha e Princesa, visitaram a PMNI, segunda-feira, dia 16 de janeiro.

As realezas foram escolhidas sexta-feira, 13, na sede da GRES Leão do Iguaçu.

Com 185 kg de folia, Vandir Ferreira Dutra, é o Rei Momo 89. Atualmente, Vandir é relações públicas do GRBC Roda Quem Pode, do qual é representante. Como Rei Momo, Vandir "ordena ao povo" que caia na folia e brinque com muita paz, muito amor, alegria e, principalmente, muito samba. O Cidadão Samba, Gilmar da Silva Damasceno, é representante do GRBC Império da Uva. Com 21 anos, Gilmar disse no pé o que sabe de samba. Super gata, morena, cabelos longos, olhos pretos, Lucilene Campos Marques é a Rainha do Carnaval de 1989. Representante do GRBC Flór do Iguaçu, Lucilene tem 1,68m e 58 kg e, neste Carnaval, ela deseja a todos os iguaçuanos muita paz, amor e felicidade.

Luciana Maria Oliveira Silva é a Princesa do Carnaval de 1989. Representante do GRBC Império da Uva, Luciana tem 16 anos e sonha ser uma grande sambista.

Publique o Balanço de sua Empresa no "Correio da Lavoura". Tel. 761-2725

Churrascaria RODEIO



APRESENTA

Quarta-feiras — seresta.
Sexta, sábado e domingo — espetacular Show com o elenco da Casa. Música ao vivo para dançar.
RODOVIA PRESIDENTE DUTRA, KM 14
TELEFONES: E67-4662/768-1759/767-3982



ANTENAS
PECAS PARA
BICICLETAS
MAT. ELETRICO
E ELETRONICO

CASA COIMBRA CASA COIMBRA

TRAV. MARIANO DE MOURA, 95 - NOVA IGUAÇU - RJ.
C.B.C. (MF) 31 203 557/0001-53 - INSC. EST. 83 198 435

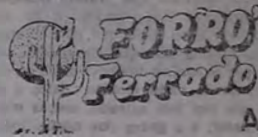

APRESENTA

BAILE DO HAVAI

Escolha da Rainha do Carnaval
CONJUNTO OS DEVANEIOS

Damas grátis até às 22h30m

Amanhã, domingo, Show com Angélica, a partir das 10 horas.

Rua Bernardino Melo, 1.835 — N. Iguaçu-RJ

FRIOLATTI

FRUTAS
FRIOS
DOCES
LATICÍNIOS
IMPORTADOS



"UMA CASA DIFERENTE"

AV. ABÍLIO AUGUSTO TÁVORA, 12 - N. IGUAÇU

autopeças?

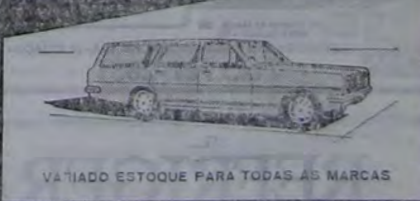

VARIADO ESTOQUE PARA TODAS AS MARCAS

GONZALES E ZEILHOS LTDA
RUA OTÁVIO TAVORA, 11 - CENTRO - RJ
TEL. 766-0027
SERVICO DE AUTOPEÇAS LTDA
ESTR. DO AMOR, 500 - NOVA IGUAÇU
TEL. 766-8344

