

Gama faz balanço e diz que já realizou muito em 130 dias

Quase dia e realizações. Foi dessa forma que o Prefeito de Nova Iguaçu, Aluisio Gama (PDT), definiu a sua postura à frente do Executivo nesses 130 dias. Anunciando uma série de obras e justificando várias medidas que teve que tomar como a do aumento do IPTU, Gama afirmou estar preocupado em recuperar a autoridade do Prefeito. "Encontramos a máquina da Prefeitura dilacerada, não só quanto aos serviços, mas também em relação à autoridade", disse.

Deixando claro que o seu Governo terá a marca do PDT e está voltado para a eleição do ex-Governador Leonel Brizola a Presidente da República, Gama afirmou estar realizando obras em praticamente todos os importantes distritos da cidade. Em Queimados, por exemplo, licitou a obra do viaduto sobre a rede ferroviária, que deverá ser a marca de sua administração nesse primeiro ano, ao lado

da reurbanização do centro de Belford Roxo.

Afirmando não estar desperdiçando recursos em uma área que deixará de pertencer a Nova Iguaçu, Gama justificou a obra em Belford Roxo, orçada inicialmente em 1 milhão e 200 mil cruzados novos, como um repasse do que Belford Roxo contribuiu em termos de arrecadação. "Não acho que seja um presente de despedida àquela região, porque tenho certeza que vamos ganhar as eleições no novo Município", afirma. A obra consistirá na transferência da rodoviária do centro de Belford Roxo para a Avenida Floripes Rocha. O local da atual rodoviária será transformado numa praça com ruas de pedestres.

CONCORRÊNCIA PÚBLICA

Aluisio Gama diz ter conseguido diminuir os preços de várias obras com a simples abertura de concorrência pública a qualquer firma

interessada. "Antes um grupo de empresas poderiam formar um lobby e impor um preço mínimo. Ao abrir a concorrência, as empresas não sabem quem vai se interessar e acabam fixando preços reais", justifica. No relacionamento com as empreiteiras, Gama pretende incluir uma novidade. "Estamos propondo a redução do preço da obra, em troca de um presente de pedras, asfalto e manilhas que são produzidas pela Prefeitura", explicou.

Ao lado de grande parte do seu secretariado, Aluisio Gama destacou as seguintes realizações: passe dos idosos nos ônibus municipais; reformulação do Código de Obras; da localização dos ferris-velhos; fim da cobrança de taxas por fiscais na rua; proibição da construção de motéis em centros urbanos; realização de concurso público no meio do ano para várias categorias profissionais; definição de áreas para os camelôs; exi-

gência à Concessionária S. Salvador da construção dos muros nos cemitérios; aumento do número de vagas; e proibição do uso de forno a lenha pelas padarias, com vistas a impedir o desmatamento exagerado.



Aluisio Gama

ARTISTA ESCLARECE SOBRE SUA PROPOSTA CULTURAL

Não procede a denúncia publicada por este jornal na edição do dia 6 de maio, de autoria de membros do Movimento Cultural de Nova Iguaçu, que estaria para ser adotada a contratação de artistas locais por uma firma a ser contratada pela Prefeitura Municipal. Tal intermediação foi reprovada por um grupo de artistas, que temem seja revivida a forma de contratação adotada pelo Governo Estadual em relação aos animadores culturais dos CIEPs: a prestação de serviço.

O músico Roberto Lara, que teria sido envolvido nessa história, nega que tenha qualquer relação com a Secretaria de Cultura do Município, "que não as possíveis por qualquer artista iguaçuano". "O único trabalho que fizemos foi agora, no dia 1º de Maio, Um show na Praça da Liberdade para o qual fui convidado a me apresentar", esclareceu. A polémica foi criada depois que o MUC (Movimento de Unificação da Cultura) posicionou-se contrário ao encaminhamento que vem sendo dado pela Secretaria de Cultura no Município.

PROJETO

Roberto Lara diz que em seu nome, e de mais dois artistas, Walter Filé e Vitor Loureiro, enviou um Projeto Cultural para a Secretaria, mas que até o momento não obteve resposta. O projeto de "Animação Cultural" propõe a instalação de 15 pólos de atuação em locais importantes do Município (distritos e bairros). Para cada um desses pólos seriam contratados pela Prefeitura três animadores culturais, mediante seleção de currículo, indicações de associações de moradores e entidades culturais da área, e entrevista.

Segundo Lara, participaram da seleção membros da comunidade, da Prefeitura e da Coordenação do Projeto. Aos animadores culturais caberia a tarefa de manter em atividade permanente o pólo, sendo que a sua dinâmica dependeria das discussões a serem mantidas com representantes comunitários. "Essa idéia foi apresentada por mim, pelo Filé e pelo Loureiro. Ela não tem qualquer ligação com a entidade que criamos e funciona no Bairro Jardim Redentor, em Belford Roxo", assegurou Lara ao referir-se ao CEPAVI (Centro Paulo Vinício Correia de Realizações Artísticas e Culturais).

MESA DIRETORA FECHA CÂMARA PARA ENTIDADES E PARTIDOS

Os partidos sem representação na Câmara de Vereadores de Nova Iguaçu e as entidades populares, como o MAB (Federação das Associações de Moradores), não mais poderão solicitar o plenário da Câmara para fazer debates e reuniões. A decisão foi tomada pela Mesa Diretora, através de Projeto.

O Vereador Moacyr de Carvalho, 2º Vice-Presidente da Mesa, não concorda com a medida e acusa seus colegas de terem proposto a proibição à sua revelia. "Reuniram para debater o Projeto e não me chamaram", afirma Moacyr, que na sessão de terça-feira passada distribuiu nota de repúdio intitulada "Mais um golpe na população".

Para a bancada do PT, que conta ainda com a Vereadora Rosely de Souza Fonseca, a Câmara de Vereadores deve ser a Casa do Povo. O PT pretende mobilizar as entidades populares e partidos políticos para se oporem à aprovação definitiva do Projeto.

FAZENDA ADIA PRAZO PARA O PAGAMENTO DO I. P. T. U.

A Prefeitura Municipal de Nova Iguaçu, através da Secretaria Municipal de Fazenda, adiou, para o dia 31 deste mês, o prazo limite para o pagamento, sem desconto, da cota única e o vencimento da primeira cota do IPTU (Imposto Predial e Territorial Urbano).

A informação é do Chefe da Divisão de Receita Imobiliária, Max Rodrigues Lemos. Ele explicou ainda que não houve aumento avantajado, como muitos comentam, na cobrança dos impostos. "O que está havendo — frisou —, em alguns casos, são erros de processamento. Se houver dúvida o contribuinte poderá e deverá procurar a Divisão de Receita Imobiliária, no prédio da Prefeitura, para esclarecimentos e possíveis correções. Conforme instruções do Secretário Municipal de Fazenda, Dr. Jorge Luiz Ribeiro, a nossa Divisão estará sempre à disposição do contribuinte para os devidos esclarecimentos".

Max Rodrigues Lemos informou também que quando não constar informações reais sobre a área construída dos imóveis prediais, nos arquivos da Prefeitura, a fiscalização irá até o local para realizar uma nova revisão.

COMERCIÁRIOS MARCAM ATO PARA DEFENDER LEI 1.480

O Sindicato dos Comerciantes de Nova Iguaçu, Nilópolis, Itaguaí e Paracambi realiza, no próximo sábado, dia 27, ato público em defesa da Lei que criou a Semana Inglesa no Município. Os trabalhadores sentem que a Lei 1.480 está sendo vítima de várias emendas de modo a se ajustar aos interesses dos comerciantes.

O ato público será a partir das 13 horas e, além de nota esclarecendo manobras por parte dos membros da Câmara, a entidade quer manter viva a mobilização dos comerciantes para que não haja um retrocesso. O comércio em Nova Iguaçu fecha às 13 horas de sábado, a exemplo do que ocorre há vários anos no Centro do Rio de Janeiro.

SEMINÁRIO POPULAR FAZ PROPOSTA DE LEI ORGÂNICA

"A discussão sobre a Constituinte estadual e a Lei Orgânica dos Municípios não está aparecendo na imprensa, e por isso mesmo corre o risco de representar um retrocesso político". A esta conclusão chegaram representantes de diversas entidades populares de Nova Iguaçu, que promoveram, no último sábado, o 1º Seminário Popular para a elaboração de projetos de Lei para que sejam aprovados por deputados e vereadores.

O encontro, realizado no Espaço Livre do Núcleo de Educação Comunitária, reuniu cerca de 50 pessoas e contou com a assessoria do Plenário Pró-Participação Popular na Constituinte do Rio de Janeiro. Entre as propostas aprovadas para a inclusão na Lei Orgânica de Nova Iguaçu, consta a criação de uma política de cultura e a ampliação para 35% do orçamento municipal dos gastos com educação.

A Lei Orgânica Municipal deverá ser escrita a partir do dia 6 de outubro, logo após a promulgação da Constituição Estadual. Até lá, as entidades populares esperam ter conseguido realizar outros seminários e encontros nos bairros para a formulação de propostas. Todas as quartas-feiras, no MAB (Federação das Associações de Moradores de Nova Iguaçu), às 18 horas, se reúne o fórum local para encaminhar as lutas.

PREFEITURA PROMOVE SEMINÁRIO DE ARTE E EDUCAÇÃO

A Prefeitura Municipal de Nova Iguaçu, através do Departamento de Cultura da Secretaria Municipal de Esporte, Lazer, Cultura e Turismo, estará realizando, junto à Funarte, o Seminário de Arte e Educação. O evento acontecerá nos dias 5, 6, 7, 8 e 9 de junho, no Centro Interescolar João Luiz do Nascimento, Rua Luiz de Lemos, 272, Centro do Município.

O Seminário é destinado a professores de artes em geral, orientadores pedagógicos e educacionais, artistas plásticos, músicos, regentes de coro, animadores culturais, diretores de escolas e alunos com licenciatura em artes plásticas.

As inscrições poderão ser realizadas até o próximo dia 2, no Departamento de Cultura da Prefeitura, Rua Otávio Tarquino, 15, 3º andar, das 9 às 17 horas. O limite de vagas para o Seminário é de até 150 pessoas e aquelas que tiverem 75 por cento de frequência receberão certificado de participação oferecido pelo Ministério da Cultura.

VIVALDO BARBOSA VAI FALAR SOBRE O MENOR ABANDONADO NO DIA 26

Será no próximo dia 26, a partir das 19 horas, a palestra que o Deputado federal Vivaldo Barbosa, líder do PDT em Brasília, irá proferir no Colégio Municipal Monteiro Lobato, sobre o tema "O menor abandonado e a violência social". O representante pedetista na Câmara Federal virá a Nova Iguaçu a convite da Secretaria de Promoção Social, repartição promotora do evento e cujo titular é o Sr. Ananias Batista.

SEPE REVELA A CRISE DA ESCOLA PÚBLICA PARA OS VEREADORES IGUAÇUANOS — (Página 4)

ALÔ, MOTORISTAS!

(Marcel Sotins, página 5)

Cola, Fanta, Tai e Sprite.

Guaraná

Tai

Sprite

ORLANDO SANTI

(MISSA DE 7º DIA)

"Só morre quem é esquecido e você permanecerá sempre vivo em nosso coração."

Maria Theresia Egallon Santi, filha, genro e netos, agradecem, sensibilizados, as manifestações de pesar recebidas por ocasião do falecimento de seu querido e inesquecível esposo, pai, sogro e avô, e convidam parentes e amigos para a missa em intenção de sua boníssima alma, a ser celebrada hoje (sábado), às 16 horas, na Igreja de Nossa Senhora de Fátima, à Rua Getúlio Vargas, em Nova Iguaçu.

E desde já agradecem a todos aqueles que comparecerem a este ato de fé cristã.
Nova Iguaçu, 18-05-1989.



LE MOUSTACHE

AMERICAN BAR & RESTAURANTE

AV. SANTOS DUMONT, 1170 - NOVA IGUAÇU



BOLONICA

ESPECIALIDADE À ITALIANA RESTAURANTE
CANELONI - RAVIOLI - LAZANHA - INHOQUE - PARMEGIANA

TEMOS SERVIÇO PARA VIAGEM
DISQUE 767-8367
RUA BERNARDINO DE MELLO, 2095 - NOVA IGUAÇU

CENTRO FÉ ESPERANÇA

CELSE MARTINS

Bem sei que o nome da instituição religiosa da Rua Bernardino Mello n.º 1579 não é apenas este. Vall-me da lei do menor esforço, que aliás explica muitas alterações ao longo do tempo na formação das palavras de um idioma. Quem diria, por exemplo, que o pronome de tratamento "você" se formou da simplificação ao máximo da expressão "vossa merce", modo pelo qual os escravos se dirigiam respectivamente a seus senhores? Pois é...

Bem sei que o nome completo é Centro Espírita Fé, Esperança e Caridade. Mas dizendo Fé Esperança você já entendeu e eu não cansei minhas cordas vocais. Ou melhor, os dedos sobre a velha máquina de escrever.

Ocorre que, lendo recentemente aqui mesmo no **CORREIO DA LAVOURA** a notícia do desfalque do Sr. Luiz de Carvalho, o pai do Luizinho e do Pão Doce, o esposo de D. Iracema Baroni de Carvalho (e seu inesquecível acordeão), essa notícia, repito, tornou de saudades não as minhas cordas vocais mas as cordas do meu coração. E eu me lembrei de chofre do Fé Esperança.

Embora deva olhar para o futuro e cuidar do presente, a verdade é que não me desvinculo (nem quero dele me desvincular) do passado, sobremaneira do agradável passado que vivi em Nova Iguaçu. E grafo com dois esses e coloco acento agudo no ú para ficar mais saudosa a recordação.

Conheci o seu Luiz quando dono, parece-me que sócio, de uma padaria existente na Praça da Liberdade, de nome (se não estou enganado) Confeitaria São Luiz. E como meu pai é confeitiro de profissão (hoje aposentado), dei-o a cargo do leitor diferenciar padaria de confeitaria. Para mim, se há diferença, é mínima. Mas é máxima a saudade que tenho dos anos 60 lá no Fé Esperança, saudade esta que se manifestou mais intensa ao ler a notícia do nascimento do seu Luiz no mundo espiritual.

Quando da desencarnação do seu Marques (José Antonio Marques, fabricante de vinho e de vinagre chamados Produtos Notáveis), elaborei sentida crônica e mandei para a redação do CL. Mas creio que o Correio extraviou a carta, pois não a vi publicada. Como não costumo escrever páginas tirando cópias a carbono, perdi-se o comentário. Espero que o mesmo não ocorra às linhas presentes.

Foi-me um tempo bom aquele. Era rapaz e, como todo rapaz, via o mundo com lentes cor-de-rosa. Em verdade, o ambiente que se formava no Fé Esperança, principalmente aos sábados, das 6 às sete e meia da noite, quando se reunia a Mocidade Espírita de Iguaçu, era de enlevo e animação. Serviu-me de sólida base doutrinária para tudo quanto andei fazendo, falando ou escrevendo, anos depois, adulto, por este imenso Brasil a fora.

Ali conheci gente amiga inesquecível como a Maria Luiza (minha professora primária em 52 e que me pôs a copiar duzentas vezes "Colombo descobriu a América", por não saber responder a esta pergunta numa arguição. E até hoje tenho dúvida se a Europa já o não soubesse, antes dele, da existência do Novo Mundo). Gente querida como o já citado Luizinho, sua tia Terezinha de Jesus, o Volney, o Barradas, o Luiz Pinto de Almeida, o queridíssimo Renato de Souza, D. Zezé Campos e filhos, o Sabino e filhas, devendo parar por aqui para não cometer omissões injustas e involuntárias.

Ali assisti a encenações de peças do gigante Leopoldo Machado. E participei de memoráveis Semanas Espíritas. Ali bebi o Espiritismo em sua fonte limpa, fresca, revigorante. E o tempo passou. Quem me dera pudesse enguiçar o relógio e eternizar aqueles momentos. Possam, por tudo isto, ser felizes no Além estes amigos que já partiram para lá como o Fidélis, sua esposa D. Maria, o citado Marques, o lembrado Luiz de Carvalho, a D. Aurora, o Sabino, o Renato, que fizeram época no movimento espírita à sombra dos laranjais.

FRIOLATTI

FRUTAS
FRIOS
DOCES
LATICÍNIOS
IMPORTADOS

"UMA CASA DIFERENTE"

AV. ABÍLIO AUGUSTO TÁVORA, 12 - N. IGUAÇU

SOM POLYVOX

Delta

APARELHOS DE SOM MATERIAIS ELÉTRONICOS

TELE RADIO SERVICE

AV. NÍCIO PECARARI, 68 - CENTRO COMERCIAL VII LÍDIA, 2 - NOVA IGUAÇU

TEL: 767-1977

RODA-VIVA DO COTIDIANO

ENOCK CAVALCANTI

Como filho de Nova Iguaçu, torço para que prevaleça a voz da razão e a região da Serra do Tinguá seja preservada como uma das mais importantes reservas biológicas do País. O meu amigo Portugal, jovem fundador do PV em Nova Iguaçu, ao lado desse magnífico zorriloca que é o Maurício Cavalcanti, está mais do que certo. Reserva biológica, já!

Só de cinco em cinco mil anos aparece uma artista, uma cantora com o talento, com a sensualidade, com o magnetismo, com a voz esplendorosa desta menina Maria Monte. Palácio instantânea desse seu ovinte atento, Maria. E devemos agradecer ao olho clínico, competentíssimo, do jornalista Sérgio Augusto, que foi o primeiro a dar destaque à menina. Muitas graças, amigo Sérgio. O outro Sérgio, o Sérgio Ricardo, bem que se esforçou. O programa do Partido Socialista Brasileiro, todavia, foi muito chato na televisão. Tá certo que o partido já se constitui, hoje, na segunda força organizada da esquerda no Brasil. Mas falta-lhe, sem dúvida nenhuma, um pouco mais de competência propagandística. Ah, como a mídia conservadora esta batendo no Lula, meu senhor! Daqui até a eleição, o nosso bardo vai sofrer o diabo e vai ter que provar uma senheira competência para ocupar o lugar que lhe pertence, se não por direito, pelo menos como resultado da imensa torcida por direito, pela menos como resultado da imensa torcida da imensa esperança que passela no coração do povo desta terra do Brasil, que é o lugar de Presidente da República.

Este negócio da linha política da Diocese de Nova Iguaçu pelo bate-rebate que tenho lido nas páginas da "Folha de São Paulo", ainda não ficou bem explicado. Falta-me dados para o posicionamento mais consciente, mas o que me filtrou pelas páginas do jornal paulista não foi, no mínimo, muito coerente. Será que o meu fraterno amigo Frei Luiz Thomaz seria capaz de me escrever uma carta, me explicando o quê? Ao escolher Ulysses Guimarães como seu candidato a Presidente, o PMDB, decididamente, optou pelo burocrata. E que péssimo desempenho acabou tendo, no final da convenção, o governador Waldir Pires, que não percebeu que, no meio do caminho, o Palácio do Planalto desviara o seu apoio de Iris Resende para Ulysses ou o "velho Tankamon", como prefere o Paulo Francis. Ao mesmo tempo que se inauguram no Brasil as boutiques sofisticadas de Ralph Laurent e Giorgio Armani, um grupo de pesquisadores da Funai descobre, lá nos confins do Pará, uma tribo de índios guaranis, que se enfeitam apenas com pedacinhos de ossos, depenurados pelo corpo. Esse é um País de contrastes cavalares. E o Cazuza, hem? Por mais que nos solidarizemos com o sofrimento do rapaz, não há porque negar à revista "Veja" o mérito de ter dado à matéria sobre a doença do cantor o tom escandaloso que ela merece. Em editoria o texto naquela mesma tom, sem maiores mistérios. E como gostaria que a imprensa brasileira fosse igualmente escandalosa ao falar do massacre dos nossos trabalhadores rurais, da fome que dizima milhões e milhões de brasileiros, da violência que transforma a Baixada Fluminense nesse mata-douro nojento, onde os pobres continuam sendo sacrificados à lógica assassina do capital. Como humanistas, a cidade fica torcendo para que o Cazuza se recupere, vença essa peste que ataca tanta gente e vem provocando o resuscitamento de uma enorme gama de preconceitos. Mas como jornalista, também acho o escândalo uma boa, uma forma de aprendizado e depuração do nosso jornalismo. Afinal de contas, Henfil, Eder Sader e outros brasileiros tão sensíveis foram mortos pela Aids, sem que se fizesse uma grita à altura do descaço que merecem as graves doenças sociais que mortificam todo este País. E não é só a Aids, não. A malária está aí mesmo, "doença de pobre" que os cidadãos bem postos das grandes cidades fingem que não vêem.

E a febre Fernando Collor de Mello? Eu também me surpreendo, como todo mundo. E me parece que essa é uma febre mortal. O poeta Dante Milano está completando 90 anos de vida. Parabéns para você, poeta, que a coluna de Enock também é uma coluna que faz festa. Só para brincar com o Milano, diria que meu maior sonho é poder chegar a com o idade assim, 90 anos, cheio de sonho e de lesão. O jornal "BSB Brasil", dirigido pelo Oliveira Bastos, de que já falei aqui, chegando às bancas neste 16 de maio. Torçamos para que seja mais uma opção informativa nas bancas. Desde que a editora Abril resolveu publicar as suas "gratias novels", as bancas de jornais se transformaram num local de curtição todo especial. Agora mesmo acabei de ler "A Era Metalzóica", uma história em quadrinhos que se passa num futuro em que só as máquinas habitarão a terra, que é um escândalo, de tão instigante. Vale a pena ler e colecionar esses gibis garbosos que a Abril está lançando. E atenção para as aventuras do Batman, um herói que agora aparece angustiado e fragilizado, como qualquer ser humano comum.

Fragilizados, na certa, ficamos todos nós, com esse tremendo combate ideológico que as classes dominantes vêm disparando contra a organização e a luta dos trabalhadores. Mas se até anúncio na TV eles estão botando, para combater a greve! E botam o próprio povo para falar contra os «baderneiros» da CUT, os «agitadores» do PCdoB, os «guerrilheiros urbanos» da esquerda... enfim!, todos nós temos que ter muito cuidado para não servir de instrumento nesta hábil batalha ideológica disparada pelas classes dominantes. O certo é que toda esta tática de amedrontamento não produzirá efeito se estivermos atentos e fortes. O que não quer dizer que a gente deva se esquecer de continuar, também, curtindo e explodindo, no samba, na praça e no meio das multitudes.

Como filho de Nova Iguaçu, torço para que prevaleça a voz da razão e a região da Serra do Tinguá seja preservada como uma das mais importantes reservas biológicas do País. O meu amigo Portugal, jovem fundador do PV em Nova Iguaçu, ao lado desse magnífico zorriloca que é o Maurício Cavalcanti, está mais do que certo. Reserva biológica, já!

Publique o Balanço de sua Empresa no "Correio da Lavoura". Tel. 767-2725



PEDRA BRITADA E PO DE PEDRA
TELEFONE - 767-6641 - 767-4117

TELEX 2132334

PEDREIRA VIGNÈS S.A.

Av. Abílio Augusto Távora, 1.061 - N. Iguaçu

Telefones: 767-6641 e 767-4117 - Telex 2132334

DE 20 A 26 DE MAIO DE 1989

Negócio é...

PISCINAS CORRUPTORES

Como o grande líder... não são corruptores...

Segundo o o seguinte... quando não ap...

CHIBRY E OS CAMELÔS

Quê e problema em qualquer gra...

MAIS CHIBRY

CORREIO DA LAVOURA

Publico o Balanço de sua Empresa no "Correio da Lavoura". Tel. 767-2725

30

Negócio é o seguinte:

arthur cantalice

FISCAIS CORRUPTOS

Calma, prezado leitor. Não são corruptos, apenas os fiscais que trabalham em Nova Iguaçu. Há, por aqui, fiscais corruptos. Mas nem todos. Claro, sabemos que a corrupção é generalizada. Quando a gente está num bar e precisa ir às chamadas instalações sanitárias, o mais comum é que tais instalações sejam pequenas e imundas. E isso só acontece porque, de um modo geral, o pessoal da fiscalização sanitária não fiscaliza nada, ou fiscaliza e faz vista grossa. Para fazer vista grossa, o sujeito leva uma grana paga à vista.

Todo esse papo inicial é para informar que outro dia estive entrevistando o Secretário Municipal de Fazenda lá do Rio, Eduardo Chuahy, que está dando duro nos fiscais corruptos. O Chuahy, que é um homem sério e competente, tem pela frente uma batalha nada fácil, pois a corrupção é uma coisa arraçada e tem muita gente nela envolvida. Além de chefados, na podridão da corrupção funcionam chefetes e chefões.

Negócio é o seguinte: quando vai aparecer aqui em Nova Iguaçu um homem (ou uma mulher) com a mesma disposição que tem o Eduardo Chuahy para combater corruptos?

CHUAHY E OS CAMELOS

Essa batalha do Secretário Eduardo Chuahy contra os fiscais corruptos veio à tona quando ele decidiu dar um "basta" na cobrança de muitos fiscais que viviam achacando camelos.

Camelô é problema em qualquer grande cidade, onde sempre há muita gente andando nas áreas comerciais. Eduardo Chuahy me disse:

— Num país, como o nosso, onde a crise econômica é muito grave, seria uma ilusão imaginar o fim dos camelôs, a não ser jogando em cima deles uma violenta repressão, mas isso não faz parte da minha filosofia política. Portanto, não pretendo acabar com os camelôs. O que pretendo é, além de acabar com a fiscalização corrupta, tirar das ruas as barracas que não pertencem a verdadeiros camelôs porque, na realidade, são de pessoas que ganham muito dinheiro às custas da exploração de mão-de-obra barata.

Negócio é o seguinte: Acho que o Secretário Eduardo Chuahy está no caminho certo e espero que ele consiga superar os obstáculos que os corruptos colocaram nesse seu caminho.

MAIS CHUAHY

Não é comum eu ocupar tanto espaço desta coluna com as opiniões de um membro do governo municipal carioca, mas comecei Eduardo Chuahy quando ele era deputado estadual e eu "cobria" os trabalhos da Assembleia Legislativa como repórter da

"Tribuna da Imprensa". Chuahy sempre teve uma ótima atuação parlamentar. Deputado competente, estudioso, trabalhador e com um bom grupo de assessores.

Chuahy é um veterano militante político. Quando tinha 12 anos de idade, em 1946, distribuía cédulas do pintor Cândido Portinari, então candidato pelo PCB. Naquele tempo o eleitor votava colocando cédulas num envelope.

Na época do golpe de 64, Eduardo Chuahy era capitão do Exército e foi preso e expulso pelos golpistas. A anistia devolveu Chuahy ao Exército, mas não permitiu que ele voltasse à ativa. Ele, e os demais militares cassados foram reformados, pois a anistia não foi ampla. Foi tão restrita que até hoje não foram anistiados milhares de outros militares.

Eduardo Chuahy é do PDT e está convencido de que, na próxima eleição presidencial, a direita estará unida contra Brizola no segundo turno. Chuahy não tem dúvidas de que Brizola chegará ao segundo turno. Ele acha que o chamado "grevismo" liquidou a candidatura do Lula.

Negócio é o seguinte: quem achar que o Secretário Eduardo Chuahy está errado, mande carta para esta coluna. Não há prêmio para a carta, mas certamente haverá comentário.

DENÚNCIA GRAVE

O boletim "Relatório Reservado" denunciou que o Ministro do Exército, general Leônidas Gonçalves, sabia, desde a véspera, que aquele monumento lá de Volta Redonda seria explodido.

Uma denúncia grave e que, naturalmente, seria desmentida pelo ilustre Ministro. Entretanto, até o momento em que esta nota estava sendo escrita, às 11h41min de quinta-feira, Leônidas Gonçalves ainda não havia falado sobre o assunto.

Negócio é o seguinte: se nada aconteceu com os terroristas do Riocentro (afinal, o único punido foi o sargento morto na hora em que a bomba explodiu no seu colo), também nada acontecerá com os terroristas que explodiram o monumento.

COITADO DO CHICO

Segundo informou o "Jornal do Brasil", o vice-governador Chico Amaral, morador em Nova Iguaçu, pagará mais três mil por cento de IPTU. Coitado do Chico, logo ele que tem fama de ser "pão duro".

Sugiro ao Prefeito Aluísio Gama que isente o Chico desse pagamento, em troca da construção, pelo governo estadual, do hospital geral que, na campanha eleitoral, o Chico e o Moreira Franco prometeram ao povo iguaçuano.

Que tal, a sugestão, meu caro Chico? Fala, Chico!



Nossa Diocese

D. ADRIANO - BISPO DIOCESANO

Clarissas e Povo

Mosaico

Como foi devidamente anunciado, aconteceu no dia 13 de maio passado a inauguração do Mosteiro de Santa Clara, a primeira comunidade de vida contemplativa na Diocese de Nova Iguaçu. A participação do Povo foi boa. No dia 12 em precisão muita gente acompanhou as Clarissas, que carregavam o andar de Nossa Senhora de Fátima, até o seu novo convento, no Bairro do Botafogo, paróquia de Nossa Senhora das Graças, do Parque Flora.

No dia da inauguração encheu-se de Povo a Igreja de Santa Clara que não é pequena. Na tarde do dia 13 e na tarde do domingo, dia 14, muita gente aproveitou a oportunidade de conhecer por dentro o que é e como funciona um mosteiro dedicado inteiramente à oração, à contemplação e ao sacrifício, bem como aos trabalhos internos para a manutenção da comunidade. Temos a impressão de que o Povo compreende o significado do Mosteiro de Santa Clara para nossa diocese.

Assim mesmo ou por isto mesmo podemos perguntar: que relações têm as Clarissas com o Povo? Uma comunidade de religiosas contemplativas não corre o perigo de distanciar-se do Povo e de alienar-se dos problemas que pesam sobre a maioria dos habitantes de nossa Baixada?

Com minha experiência dos três anos passados, em contato constante com nossas Irmãs Clarissas, cinco vindas da Ilha da Madeira e três do Mosteiro da Gávea no Rio, posso dizer que nem a vida contemplativa em si mesma nem estas Irmãs que a Divina Providência orientou para nossa diocese, vêm distantes ou alienadas dos problemas que esmagam nosso Povo. Santo Agostinho tem uma palavra bonita: "A compreensão profunda é a recompensa da Fé". Quer dizer: quem tem Fé, quem vive da Fé, vê no sentido do Evangelho e da melhor tradição de nossa Igreja, nunca se aliena, nunca se distancia. Pelo contrário: conserva o contato vivo com a realidade e procura sempre colaborar para a transformação da realidade segundo o espírito de Jesus Cristo. Separadas, sim, pela clausura papal que não permite a ninguém entrar nem as religiosas sair do mosteiro, fora casos de urgente necessidade, as Clarissas estão unidas a todas as intenções de nossa diocese, a todas as nossas atividades pastorais, a todos os sofrimentos de nosso Povo.

Em espírito de serviço, procuram informar-se sobre as dificuldades, os problemas atuais da Baixada, as intenções principais de nossas comunidades. O bispo mesmo, muitos padres, muitas religiosas, muitos leigos levam às Irmãs a problemática da Baixada e do nosso Povo.

Em certas horas é possível aos membros do Povo de Deus, sozinhas ou em grupos, visitarem as Irmãs, conversarem com elas no parlatorio — sala onde se pode conversar através de grade —, pedirem orientação espiritual, recomendarem intenções. Nesses contatos impressiona a alegria, o bom humor que as Irmãs comunicam, tudo marcado da Fé, da Esperança e do Amor que elas aprendem da união com Jesus Cristo, para o bem dos irmãos.

Sim, o mosteiro de religiosas contemplativas é uma casa onde se presta aos irmãos sofridos, sobrecarregados de aflições, desanimados, talvez mesmo desesperados o serviço de caridade evangélica: como orientação, como aconselhamento, como solidariedade fraterna, como encorajamento, como ralo de luz nas trevas do coração. As Irmãs rezam e fazem sacrifícios para o bem do Povo. Porque também elas sabem muito bem que se não existe Pastoral sem Jesus Cristo, também não existe Pastoral sem o Povo.

Veremos, em breve, o valor de uma comunidade contemplativa para nossos trabalhos pastorais, para nossos problemas pessoais, para todos os aspectos dolorosos de nossa Baixada. Mas não esqueçamos de acompanhar com interesse e compreensão o apostolado silencioso de nossas Clarissas em sua vida escondida com Cristo em Deus.

- Na concelebração que inaugurou o Mosteiro de Santa Clara participaram mais de quarenta padres. Entre eles estavam Mons. Herbert Michel, vindo de Colônia, Alemanha; P. José do Nascimento Barreira, OFM vindo de Lisboa; Fr. Estevão Ottenbreit OFM, Provincial dos Franciscanos, vindo de São Paulo; Fr. Atamil Vicente de Campos OFM, durante três anos, confessor das Irmãs, vindo de Rondonópolis, Mato Grosso.
- Estavam presentes muitas religiosas de nossa diocese e de fora. E sobretudo muito Povo. Da Bahia vieram também o arquiteto José Luiz Imbiriba, que fez as plantas do mosteiro, e a mulher Izabel, sobrinha de Dom Adriano.

- No começo foi feita a bênção solene da nova Igreja que é dedicada a Sta. Clara, fundadora das Clarissas, com S. Francisco. A Igreja foi incensada e aspergida. Depois começou a Missa. Dom Adriano fez o sermão, ressaltando a importância do mosteiro de religiosas contemplativas para todo o trabalho de nossa diocese. Quanto mais difícil for o trabalho, mais precisamos de oração.

- Durante a Missa foi feita a bênção do altar. Mons. Michel, de Colônia, ofereceu um cálice ao mosteiro em nome da Diocese de Colônia. Nessa ocasião disse algumas palavras de agradecimento e de solidariedade.

- O serviço de som provisório foi instalado pelo competente Júlio, que trabalha no IESMA. Funcionou perfeitamente. Aliás, foi logo percebido o bom acústica da igreja de Sta. Clara.

- Depois da Missa que durou cerca de duas horas (no final da concelebração falou o P. Barreira, assistente da Federação das Clarissas de Portugal, exprimindo sua alegria em participar, aos 84 anos, de uma cerimônia tão bonita e em ver realizado um sonho de Dom Adriano) foi descerada a lápide comemorativa pelo Mons. Herbert Michel.

- A lápide comemorativa tem os seguintes dizeres:

- "A todos os benfeitores, particularmente à Igreja de Colônia, Alemanha, representada em Mons. Herbert Michel; aos nossos dedicados operários, representados no Mestre Inocêncio Guidone; aos cristãos anônimos, representados em zedasilva e zefadadoconceição, que por amor de Jesus Cristo e dos irmãos, construíram esta casa de adoração, contemplação e sacrifício, a gradão da Igreja de Nova Iguaçu, no dia da inauguração, Vigília de Pentecostes, festa de N. Sra. de Fátima, Nova Iguaçu, 13 de maio de 1989."

- Zedasilva e zefadadoconceição (ou zefamariadaconceição), escritos assim mesmo como minúscula, são a expressão dos quinze milhões de brasileiros, que não têm sequer certidão de nascimento e levam por isto uma vida marginal dentro da Pátria.

- Mas dentro da Pátria amada existem uns 80% de brasileiros que, mesmo tendo documentos oficiais, vivem à margem de todos os direitos humanos: vida digna, salário digno, trabalho, escola, saúde, participação na vida social, casa, bem-estar etc. etc. Todos estes são zedasilva e zefamariadaconceição, cristãos anônimos, brasileiros anônimos — Povo abandonado.

- O mosteiro esteve aberto à visita do Povo nas tardes do sábado e do domingo. Muita gente do Povo aproveitou a ocasião para conhecer o mosteiro. Já no domingo às 17h00 o bispo diocesano presidiu a bênção do Ssmo. Sacramento e fechou a clausura papal. Foi uma festa simples e bonita que contou também com um churrasco para os nossos operários e famílias e para outros convidados.

CORREIO DA LAVOURA

JORNAL FUNDADO A 22 DE MARÇO DE 1917 POR SILVINO DE AZEREDO
REDAÇÃO E OFICINA: RUA LUTZ LAMBERT, 91 — TELEFONE 767-2725

EDITOR-CHEFE
ROBINSON BELEM DE AZEREDO

DIRETOR-COMERCIAL
GERSON BELEM DE AZEZEJO

COLABORADORES: MANOEL FRANCO, ADEMAR MOSCOSO, ARTHUR CANTALICE, CELSO MARTINS, ENOCK CAVALCANTI E ARTHUR BARROCO

BOLDRINK'S - Bar e Pizzaria

Rua Fruíuoso Rangel, 279 - Tel.: 767-2048

LIM NOVO PONTO DE ENCONTRO

Lazanha —
— Parmegiana
Caneloni — Ravioli —
Especialidade à
italiana

Temos serviço para
viagem
Amplio salão com ar
condicionado
Som ambiente
Sorveteria

INDICADOR MÉDICO



MÉDICOS
DENTISTAS
PSICÓLOGOS
CLÍNICAS
SERVIÇOS

Dra. ROSA MARIA FACURI RAPHAEL
PSICÓLOGA

PSICODIAGNÓSTICO E PSICOTERAPIA
ORIENTAÇÃO DE GESTANTES E TERAPIA DE CASAIS

Hora marcada pelo telefone 767-5882
De 2ª a 6ª-Feira das 13 às 20 horas

Convênios: BCO, DO BRASIL, CABERJ e PATRONAL
COLEGIO LEOPOLDO
RUA PROF. PARIS, N° 58 - NOVA IGUAÇU/RJ.

Dra. Izy Belles A. Guabiraba Silva
CLÍNICA MÉDICA - CARDIOLOGIA

Com: Rua Jufé Mossir Marques Morado, 58 - S/M05 - N. Iguaçu
Res.: Rua Barão de Pirassununga, 43 - Apt. 101 - Rio de Janeiro

CONSULTA COM HORA MARCADA - TEL. 768-3358

SUELI MEIRELLES ROSA
PSICÓLOGA - CRP - 05/11601

Orientação à gestante - Orientação vocacional
Distúrbios de aprendizagem - Psicoterapia

Horário: Diariamente, das 8 às 19 horas
Consultas com hora marcada - Tel.: 767-3325

AV. SANTOS DUMONT, 204/202 - CENTRO
NOVA IGUAÇU-RJ

Daniel da Rocha Silva
CIRURGIÃO - DENTISTA

Com: Rua Jufé Mossir Marques Morado, 58 - S/M05 - N. Iguaçu
Res.: Rua Barão de Pirassununga, 43 - Apt. 101 - Rio de Janeiro

CONSULTA COM HORA MARCADA - TEL. 768-3358

UROLOGIA

Dr. JOAO MORAES COSTA - PETROBRAS

CONVENIOS: GOLDEN CROSS, UNIMED, TELERJ
ADRFBS, COCA-COLA, AMIL E BANCO DO BRASIL

Av. Mal. Floriano Peixoto, 2190 - Sala 509
Telefone: 767-0396 - Nova Iguaçu

ÓTICA ALEMÁ

(DETLING & CIA. LTDA.)

- ÓCULOS MODERNOS
- CONSERTOS
- OFICINA PRÓPRIA
- SERVIÇO RÁPIDO

AVIAMOS RECEITAS PARA O MESMO DIA
Rua Otávio Tarquínio, 61 - Nova Iguaçu

Sidney Vieira Filho
MÉDICO
Ginecologia - Pré-Natal
Clínica Médica

Dr. Milton Hermida Arcas
MÉDICO
CRM 5236220-6

PSICOTERAPIA E ANÁLISE

(Angústia - Ansiedade - Depressão e Assistência Psicológica ao paciente terminal)

Terça a sexta-feira, das 13 às 20 horas

Consult. Av. Governador Amaral Peixoto, 271
Sala 104 - Telefone 768-3360
CONSULTAS COM HORA MARCADA

FARMÁCIA FAVORITA



MEDICAMENTOS
COM 10% DE DESCONTO

RUA DR. THIBAU, 181 - CENTRO - NOVA IGUAÇU - TEL. 767-0799

SEPE revela a crise da Escola Pública para os vereadores iguaçuanos

No último dia 17 (quarta-feira), uma comissão completa por membros do Sindicato Estadual dos Profissionais da Educação-Núcleo de Nova Iguaçu, esteve em visita à Câmara Municipal de Nova Iguaçu, onde fez a entrega, a cada um dos 33 vereadores com assento naquela Casa Legislativa, do Ofício Circular nº 20/09 no qual a entidade classifica, expõe, com todas as letras, a crise por que passa a Escola Pública em nosso Município, particularmente. Reproduzimos abaixo a íntegra do Ofício Circular supracitado.

«Sr. Vereador.»

A crise da Escola Pública nunca esteve tão presente nas rotas de conversas, nas reuniões de entidades diversas, nas páginas da imprensa escrita e em todos os espaços onde a prestação mais eficiente de serviços públicos é desejada.

A precariedade dos prédios escolares, muitos em ruínas; a falta de professores, merendeiras, vigias, inspetores, auxiliares administrativos; a falta de vagas para o pleno atendimento da população em idade escolar; os baixos salários pagos aos professores e demais funcionários das escolas; a transferência inconseqüente e irresponsável de escolas públicas entre os poderes estaduais e municipais, nos dias a demonstração de que os dias finais da Escola Pública não estão distantes.

O quadro em que se encontra a Escola Pública exige de toda a sociedade representada pelos Poderes Públicos, notadamente o Executivo e o Legislativo, das entidades sindicais, associativas e comunitárias, das igrejas comprometidas com a melhoria da condição de vida do povo trabalhador, dos intelectuais e de toda a população, um posicionamento claro e comprometido que estabeleça medidas conjuntas e ações objetivas que em curto espaço de tempo devolva à Escola Pública a sua importância histórica. A comissão vai representar nossa cumprida pelo futuro acrílico e marginal ao qual relegaremos várias gerações de nossa juventude.

É por isso que o Sindicato dos Profissionais da Educação de Nova Iguaçu se dirige ao ilustre Vereador para chamá-lo a conosco e com todos os segmentos comprometidos com o resgate da qualidade dos serviços públicos, em especial da Educação, cerrar fileiras em torno de ações que auxiliem a qualificação da Educação Pública de interesse de nossa população.

Para isso chamamos o ilustre Vereador a posicionar-se publicamente e na tribuna da Câmara sobre a necessidade da destinação de mais verbas para as Escolas Municipais para reformas e ampliação da rede escolar, a compra de material didático e de merenda, concurso público, imediato para a contratação de professores e funcionários para as escolas, a suspensão do trabalho de estagiários como regentes de turma, o fim da contratação de professores para prestação de serviços, a imediata aprovação de um Plano de Cargos e Salários para o funcionalismo público, inclusive os professores da educação, a eleição de diretores, a criação dos conselhos escola-comunidade, autônomos e deliberativos etc... Outrossim, é fato que o conjunto de informações referentes ao tratamento dado à Educação Pública em nosso Município pouco tem sido trazidas ao conhecimento da população. Por isso, estamos solicitando ao Poder Executivo Municipal, através desta Casa, todas as informações pertinentes à situação da educação pública em nosso Município. Para tanto em cumprimento ao Regimento desta Casa, no seu Artigo 153, Parágrafo 1º, solicitamos que o nobre Vereador aprove o requerimento com a solicitação das referidas informações. Assim o nobre Vereador demonstrará, concretamente, o seu apoio à luta em defesa da Escola Pública, gratuita e de qualidade.

Atenciosamente, A DIRETORIA.

SERVIÇO ODONTOLÓGICO ESPECIALIZADO

Dr. IVAN FONSECA
ESPECIALIDADES ODONTOLÓGICAS

NUCLEBRAS
CAIXA ECONOMICA
SAMOC
DENTAL CARE
VULCAN
MOTEL BRASIL
CORFA
MONTEIRO DA FAMILIA
PATRONAL INPS
FÁTIMA EMPRESARIAL
INCRÁ
UNIMED
RIO CLINICAS
DENTESERVES - SEDEG

DIARIAMENTE DAS 8 AS 19 HORAS - ESTRADA FELICIANO SODRE N.º 2139
MESQUITA - ESTADO DO RIO - TELEFONE 796-2804

CIRURGIA PLÁSTICA LIPOASPIRAÇÃO

CIRURGIA ESTÉTICA & REPARADORA

Dr. JOSÉ MARIA DE AZEVEDO
Rua Francisca Melo, 74 - Nova Iguaçu RJ - Tel.: 767-7543

TERÇA-FEIRA E QUINTA-FEIRA,
DAS 17:00 AS 19:00 HORAS.

PÚBLIQUE O BALANÇO DE SUA EMPRESA NO
CORREIO DA LAVOURA. TEL.: 767-2725

Na hora de construir, não consulte:
seu agente de viagens,
seu advogado,
seu médico,
seu amigo.

"Construa certo, contrate um Arquiteto"

MARGARETH LEMOS FERNANDES
ROGERIO HERMIDA ARCAS

— ARQUITETOS —

ARQUITETURA - PERSPECTIVA - PAISAGISMO
PLANEJAMENTO URBANO - PROJETO PARA REFORMA - ARQUITETURA DE INTERIOR E LOJAS



HENÉRENA

O Henê que vai ficar na sua cabeça

DE 20 A 26 DE MAIO DE 1985

BAIROS E DISTRITO

BAIROS SANTA CLARA - A A...

MESQUITA - A remodelação...

TEL. 181 767-6294

CINE IGUAÇU - "Os pr...

CINE VERDE - "Choc...

CINE CENTER 1 - "A m...

CINE CENTER 2 e 3 - "A...

ENGENHEIROS E ARQ...



BAIRROS E DISTRITOS

NÉLSON JUNIOR

CENTRO — Recebemos e agradecemos carta dos moradores da Rua Bernardino Augusto, bem no centro da cidade, que denuncia a existência, na citada via, de dois terrenos baldios que estão servindo para despejo de entulhos. Atualmente, carroças de várias procedências, descarregam ali peles e outros detritos. Além deste lixo permanentemente despejado nesses terrenos localizados na Rua Bernardino Augusto (esquina com a Rua Amélia Kelly), os moradores ainda reclamam do matagal que tomou conta de alguns trechos da rua e dos terrenos devolutos, que podem até servir de esconderijo de marginais. Pica feito o registro e, autor de esconderijo de marginais, Fiscalização de Posturas da Prefeitura Municipal, para que intime os proprietários a multarem seus terrenos, conforme determina a Lei. Neste caso, faremos um inquérito para saber se os terrenos da Rua Bernardino Augusto, para atender a qualquer solicitação futurada, 2) Mais uma vez, solicitamos ao Cel Humberto Araújo Furtado, comandante do 20.º Batalhão da Polícia Militar, da Foz de Iguaçu, que determine a permanência dos soldados da corporação nas ruas centrais de Nova Iguaçu, durante a madrugada. Vários trabalhadores estão sendo periodicamente assaltados devido à falta de policiamento no Centro, principalmente na Flávia da Liberdade, na Av. Gov. Amarel Peixoto e nas Rodovias Arduas Negreiros e Getúlio Moura. Aguardamos providências.

BELFORD ROXO — Os moradores do 4.º Distrito aguardam com ansiedade as modificações que serão introduzidas pelo Prefeito Municipal quando da construção da nova rodoviária na Rua Floripes Rocha (Rua da Feira), cujo principal objetivo é o de descongestionar o trânsito intenso no centro comercial do 4.º Distrito.

LOTE QUINZE — A Estrada Manoel de Sá continua sendo o principal tormento dos moradores do Lote Quinze. O Subprefeito tem tentado solucionar o problema, que não está fácil de ser resolvido com a urgência necessária porque exige a utilização de uma patrulha e de outras máquinas pesadas. A instalação de um sinal luminoso na confluência da Estrada Manoel de Sá com a Estrada Joaquim da Costa Lima é outra reivindicação urgente dos moradores do Lote Quinze.

BAIRRO SANTA CLARA — A Associação dos Moradores do Bairro Santa Clara solicita, por intermédio desta coluna, às autoridades municipais que olhem com carinho e atenção os problemas que afligem aquela localidade, que se situa entre Queimados e Engenheiro Pedreira.

MESQUITA — A remodelação da Praça Manoel Duarte é uma das principais aspirações dos moradores do populoso 5.º Distrito e, ao mesmo tempo, uma preocupação constante do Subprefeito local. Diversas associações de moradores do 5.º Distrito estão elaborando manifesto pela recuperação da Praça Manoel Duarte e das demais existentes em Mesquita. **TEL. RES. (021) 767-6328 (021) 767-7424**

CINEMA

CINE IGUAÇU — "Os prazeres de Tiffany" (filme de sexo explícito), com Misty, Destree Cousteau e Veronica Hart. "Show de garotas" (pornô), com Joanna Storm e Stacy Donovan. Censura: 18 anos. Horário: 15h 16h20m — 17h20m — 19h e 21 horas. Praça Antonia Flores Teixeira. Tel. 767-0249.

CINE VERDE — "Choque mortal" (americano), com Cliff de Young, Roxanne Hart e Joy Lawrence. "Introduções carinhosas" (sexo explícito). Censura: 18 anos. Horário: 14h — 15h40m — 17h40m — 19h50m e 21h. Praça da Liberdade. Tel. 767-7264.

CINE CENTER 1 — "A mosca II" (ficção), com Eric Stoltz, Daphne Zuniga e Lee Richardson. Censura: 14 anos. Horário: 13h — 15h — 17h — 19h e 21 horas. Av. Marechal Floriano Peixoto, 1.480. Tel. 768-0767.

CINE CENTER 2 e 3 — "A bolha assassina" (terror). Um filme de Chuck Russell, com Kevin Dillon, Shawnee Smith e Donavan Leitch. Censura: 14 anos. Horário: 13h40m — 15h30m — 17h20m — 19h10m e 21 horas. Iguaçu Center. Av. Marechal Floriano Peixoto n.º 1.480. Tel. 768-0767.

ENGENHEIROS E ARQUITETOS

Compareçam às reuniões das quartas-feiras, às 19h30m, para tratar da reativação do Clube de Engenheiros e Arquitetos de Nova Iguaçu.

Rua Cel. Francisco Soares, 174/301 — N. Iguaçu (Sede da Inspeção Regional do CREA)

ACOUQUE CANCELA

ENTREGAS A DOMICÍLIO

Recebemos "tickets" como forma de pagamento

Sob a direção de Manoel Robalinho

RUA DR. THIBAU, 20 — TELEFONE: 768-3760

CENTRO — NOVA IGUAÇU

Informática e Desenvolvimento (II)

ALVARO DE CARVALHO JR.

A atuação prática de nossos estudantes na universidade, quando existe, limita-se a contatos restritos com equipamentos doados por empresas — e são raros os profissionais que saem das escolas sabendo discernir entre os vários equipamentos existentes no mercado. É uma situação bem diversa da enfrentada pelos garotos alemães ou americanos. Eles experimentam, participam ativamente de publicações técnicas, têm seus trabalhos divulgados, recebem críticas e aperfeiçoamentos da comunidade técnica. Quando chegam à universidade, esta só ira lhes dar base matemática aos talentos já adquiridos. Precisamos dar subsídios aos jovens agora, para que possamos ter, no futuro, uma mão-de-obra farta e bem formada em conhecimentos práticos e capacidade de criação.

Devemos, em vez de protegermos industrialmente, formar um exército tecnológico de verdade, para que no futuro se torne impossível que nos puxem o tapete, deixando-nos à mercê do mercado internacional.

A dificuldade de acesso aos novos e cada vez mais modernos equipamentos obriga o estudante brasileiro a optar entre o contrabando de componentes e a atitude do avestruz, com a cabeça enfiada num buraco. Assim como um astrônomo, pouco pode fazer sem um telescópio, quem quer estudar a tecnologia da informática nada faz sem um osciloscópio. Sem a reserva poderíamos comprar hoje um modelo econômico de osciloscópio, de 150 megahertz, por algo em torno de 20 mil cruzados novos. Com a reserva o osciloscópio e outros equipamentos imprescindíveis ficam a uma distância astronômica dos interessados — algo nunca abaixo dos 100 mil cruzados novos.

Se formos fazer hoje uma previsão do que acontecerá no dia em que acabar a reserva de mercado, veremos um quadro triste. Os fabricantes, até então com o mercado garantido, não precisarão mais se preocupar, pois já terão acumulado muito dinheiro. O nível de cultura tecnológica de nossos estudantes, em compensação, ainda estará na altura de nossas paupérrimas publicações técnicas, com suas fórmulas mágicas de construir pisca-piscas com cinco lâmpadas, pouco mais que árvores de Natal de última geração. Será, sem dúvida, um dia de glória para os consumidores, que poderão, enfim, encontrar no mercado algo mais que os equipamentos hoje feitos com refugos de componentes da indústria americana. Mas não teremos avançado coisa alguma na formação de uma genuína tecnologia nacional.

É urgente e necessário que se facilite aos centros de pesquisa das pequenas e microempresas a aquisição de instrumentos no exterior. Uma boa legislação seria capaz de assegurar que esse instrumental ficasse restrito às empresas e, quando substituído por outro, de tecnologia mais moderna, as mesmas se veriam obrigadas a doá-lo a instituições de ensino da comunidade. As barreiras burocráticas impostas atualmente, na realidade impedem apenas aos pequenos o acesso à tecnologia, terão no futuro mais ampliada suas graves consequências. Precisamos de condições agora, para, no futuro, poderemos disputar em pé de igualdade o mercado internacional.

HÁ PRECISAMENTE MEIO SÉCULO...

REGISTRAVA EM SUAS COLUNAS O CL:

O Esporte Clube Iguaçu recebe, em seu estádio, domingo, dia 14, a visita do Frigorífico, agremiação de Mendes. O alvinegro, nessa partida disputada pelo Torneio Inter-Municipal, empatou com o equipe visitante pela contagem de 4 a 4. O Frigorífico, no segundo tempo, reagiu chegando ao empate, depois de estar perdendo, no primeiro tempo, por 4 a 2. O Iguaçu formou com Onça, Perminio e Sancho; Flori, Mica e Lazaro; Cristo (cap.), Velha, Moacyr, Jardel (Manoel) (Rubens) e China. Os gols do quadro iguaçuano foram assinalados por Moacyr (2), Velha e China.

Nasce, no dia 15, o menino Sérgio, filho do Sr. José Licínio Sobrinho e de D. Eugênia de Azeredo Licínio, filha do fundador desta folha.

Cultura, Tecnologia, Ciência e Arte

RUY AFRÂNIO PEIXOTO

COMO FOI ESCRITA A BIBLIA

Como todos os livros da época, a Bíblia era constituída de um texto sem versículos, não contendo sequer a divisão de palavras ou pontuação. A separação em linhas, de acordo com o sentido do texto, foi feita por Eládio de Alexandria, na primeira metade do primeiro século da nossa era. A divisão em capítulos foi feita pelos arcebispos Langfranc no século X, por Langter, no século XIII e pelo cardeal Hugo Santo Caro, no ano de 1250. O rabbi Nathan começou a divisão da Bíblia em seções no ano de 1445 e Robert Stephens distribuiu-a, pela primeira vez, em versículos, em uma edição que data do ano de 1551.

DESVENDANDO SEGREDOS DO SOL

Um telescópio solar, de torre de vácuo de 38 metros de altura, inaugurado na Ilha de Tenerife, permite reconhecer, separadamente, os objetos com uma extensão de setenta quilômetros sobre o Sol. Com espectrógrafos, a luz solar é decomposta em 2 mil linhas espectrais, permitindo assim medir a velocidade das correntes de plasma e observar os seus efeitos.

CARROS QUE NOS DEFENDEM DO AR POLUÍDO

Um aparelho, recentemente inventado, pode ser adaptado aos carros para, automaticamente, através de sensores, fechar a entrada do ar externo quando este estiver com substâncias nocivas como o monóxido de carbono ou o ácido nítrico. Logo que desapareça a poluição, volta a funcionar o arejamento externo.

UM RÁDIO RECEPTOR DESCONHECIDO

Acreditam os biólogos que algumas aves migradoras têm um senso, ainda não bem estudado pela ciência, qual seja o de captar radiações magnéticas terrestres. Pois se assim pode-se compreender porque os pombos-correios, por exemplo, podem regressar ao pombal depois de voarem a longas distâncias sobre regiões que nunca viram.

ALÔ, MOTORISTAS!

MARCEL SOTINS

É possível que alguns de meus possíveis leitores sejam motoristas. Se for o caso, então passo aqui a eles algumas recomendações que a FIAT lembra para quem conduz um carro. Talvez a primeira vista sejam conselhos corriqueiros. Todavia, podem melhorar o desempenho do motorista. Vejamos:

1) Não beba alcoólicos nem antes nem durante a viagem. Quem bebe, não dirige. Quem dirige, não bebe!

2) Não coma alimentos pesados nem em grandes quantidades;

3) Se o sono o incomoda, pare e durma um pouco;

4) Não dirija por períodos longos sem parar para esticar o corpo, pois isto (parar para arejar o corpo) evita o cansaço muscular, melhorando a circulação do sangue, o que contribui para o relaxamento, relaxando também as crianças, caso estejam elas irritadas com o longo percurso;

5) Se um veículo pede passagem, não dificulte a manobra;

6) Se você fuma, procure fazê-lo o mínimo durante a viagem, porque: a) o cigarro aprisiona uma de suas mãos; b) a fumaça poderá penetrar em seus olhos, tirando-lhe momentaneamente a visão; c) se o cigarro lhe escapa da mão, poderá queimá-lo tirando-lhe o controle de direção; d) fumando menos, a oxigenação do sangue será maior e o motorista estará favorecendo os seus reflexos;

7) Não se esqueça de que a velocidade segura para você dirigir é sempre inferior àquela que você considera ser capaz de conduzir seu veículo;

8) Dentro do possível, evite dirigir nas horas mais quentes do dia para evitar o cansaço pelo calor e as miragens geradas pelas reverberações da luz na estrada; e

9) Nada de tomar estimulantes.

Eis aí um punhado de dicas indicadas pelo bom-senso e que têm até explicação científica, podendo ser recomendadas por um médico amigo.

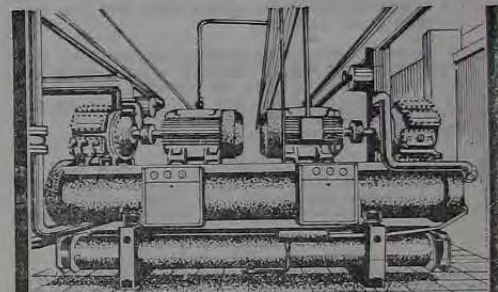

UM NOVO CONCEITO EM REFRIGERAÇÃO

- MOTORES ELÉTRICOS
- BOMBAS CENTRÍFUGAS
- VENTILAÇÃO / EXAUSTÃO
- CENTRAIS DE ÁGUA GELADA
- SISTEMAS CENTRAIS DE AR CONDICIONADO
- TORRES DE RESFRIAMENTO
- CÂMARAS FRIGORÍFICAS
- FABRICAÇÃO DE GÊLO
- PAINÉIS ELÉTRICOS
- DE COMANDO E AUTOMAÇÃO
- SISTEMAS DE REFRIGERAÇÃO COM FLUORADOS E NH3

CENTRAL DE ATENDIMENTO: 767-5839

COMÉRCIO E REPRESENTAÇÕES



RUA PROF. VENINA CORREIA TORRES, 230 - GR. 409 N. IGUAÇU - RJ

FAROL DAS TINTAS

VENDE SEMPRE POR MENOS

TINTAS, ÓLEOS E PINCEIS, ALVAIADES, GESSOS, COLAS E VERNIZES

TUDO PARA PINTURA

RUA QUINTINO BOCAIOVA, 53/55 — N. IGUAÇU-RJ TELEFONES: 767-8334 E 767-8388

"CL" FILATÉLICO

ARTHUR BARROCO

ANO XXXIX — Nova Iguaçu, 20/5 1989 — N.º 1.997
NESTE MUNDO ESTRANHO DA FILATELIA (XIV)

Quando os ingleses criaram o selo para franquear correspondência em 1840, pareceu-lhes absolutamente natural imprimir no primeiro deles, o "penny black", o perfil de Vitória, sua jovem rainha. Como o selo é um valor do Estado, igual à moeda corrente, nada representava melhor o Estado britânico que o retrato de sua soberana.

Três anos depois, os suíços, que nunca tiveram rei e podiam ser mais práticos, resolveram a questão à sua maneira: se a função do selo é cobrar uma tarifa, então o que importa é o valor dessa tarifa. Assim, na primavera de 1843, o Correio do Cantão de Zurique trazia a público dois selos de 4 e 6 rappen, ambos dando grande destaque aos números 4 e 6.

O Brasil foi o terceiro país do mundo a adotar o selo, em agosto de 1843. Reinava o Imperador D. Pedro II, mas o monarca brasileiro não apareceu nessa primeira emissão. O Correio criou uma peça muito semelhante ao papel-moeda: em um oval, fundo é totalmente preenchido por linhas finas, onduladas e bem juntas, destacam-se as cifras arredondadas que correspondem ao valor a ser pago — 30, 60 e 90 réis. Alguém, não se sabe bem por quê, latizou esses selos de "olho-de-boi".

— 0 — 0 — 0 —

O primeiro selo japonês foi lançado em 1871. É um selo que registra uma época decisiva da história japonesa, herdada por um soberano sábio e estimado. Como seu rosto não podia figurar nos selos, adotou-se como símbolo, o crisântemo de dezeto pétalas. Essa flor passou a figurar então em quase todos os selos japoneses do primeiro, aos mais atuais, como lembrança da época Meiji.

O primeiro selo emitido oficialmente para o correio aéreo foi posto à venda, na Itália, em maio de 1917, por ocasião das experiências de transporte de correspondência por avião entre Roma e Turim. O segundo selo aéreo, também é italiano e apareceu em junho de 1917 e destinava-se à correspondência transportada no voo experimental de um hidro-avião entre Nápoles e Palermo.

O primeiro selo dos Estados Unidos foi lançado em julho de 1845 por Nova York, mas o país só teria um selo nacional em 5 de agosto de 1847.

A Organização das Nações Unidas (ONU), embora não seja um Estado, também emite selos e desde 1951 tem uma administração postal autônoma.

O "penny black" que os ingleses lançaram em 1840 foi o primeiro selo do mundo. Como o carimbo usado era vermelho, pouco visível, e podia ser "lavado", muita gente usava o mesmo selo outra vez. Por isso, menos de um ano depois ele foi substituído pelo "penny vermelho", e o caminho passou a ser preto para todos.

O selo mais raro do mundo? É o "One Cent da Guiana Inglesa". Se você, caro leitor, encontrar outro, ele vale US\$ 1.000.000. Isso mesmo: sua última avaliação em 1981, alcançou a espantosa cifra de 1 milhão de dólares!!!

— 0 — 0 — 0 —

Para terminar, um conselho: agora que você já está "por dentro" da filatelia, transforme seu filho, seu sobrinho, seu netinho num filatelista (coleccionador de selos), antes que um macacinho o transforme num viadado... Valeu!!!

MULHER

LUCY RIBEIRO

QUEIMANDO CALORIAS

Você está com alguns quilos a mais e está fazendo dieta, tentando reduzir calorias para emagrecer? Porém, reduzir calorias não é o suficiente. É preciso acompanhar a dieta com exercícios, para não adquirir flacidez. Quando se elimina a gordura que está interposta entre a musculatura e a pele, esta última pode murchar.

Se aliado à dieta for praticada uma eficiente atividade física, a massa muscular aumenta de volume. Além disso, o exercício tonifica o tecido cutâneo, facilitando a hidratação da pele, que fica mais bonita. E tem mais: o emagrecimento associado a saudáveis e gostosas seções de ginástica não só beneficia o corpo como faz bem à saúde. Está cientificamente provado que os exercícios diminuem o stress e o cansaço mental. O ideal é coordenar dieta/exercício e queimar calorias através de uma atividade equilibrada.

O GOSTO DOS TEMPEROS

O sucesso de um prato especial depende do uso certo dos condimentos. As ervas dão um toque especial a qualquer refeição. Para ajudar você a escolher a erva certa para o seu prato preferido, trazemos aqui uma relação das principais ervas e seus respectivos usos no tempero do dia-a-dia. Vamos lá: **acafrao** — indicado para receita de pão, bolos, peixes e crustáceos; **hortelã** — dá um gostinho especial aos legumes quando cozidos juntos. A hortelã também condimenta quibe, canja, canapés, pudins, sorvetes etc.; **cebolinha** — pode ser usada em qualquer prato; sopa e até assados; **erva-doce** — é usada principalmente em bolos de fubá, e para o peixe cozido uma pequena quantidade é o ideal; **coentro** — é muito usado em peixes, lombos e picles.

CULINÁRIA

Para o lanche da garotada nada melhor do que uma torta. E quando a torta é de maçã, a alegria das crianças é maior. Se você é mamãe, anote esta receita e brinde seus filhos com uma deliciosa torta.

TORTA DE MAÇÃ — 2 maçãs maduras, 1½ xícara (rasa) de farinha de trigo, 1 colher de sopa de fermento em pó, 250 gr. de margarina, 3 ovos, ½ xícara (chá) de açúcar e canela misturados.

MODO DE FAZER — Passe bastante margarina num pirex. Espalhe no fundo e nos lados, formando a forma, as maçãs cortadas em fatias finas. Ponha numa panela o açúcar, a farinha de trigo e o fermento. Sacuda a panela sobre as maçãs. Derreta a margarina e espalhe por cima, sempre por igual. Bata as claras em neve, junte as gemas, bata e despeje sobre a margarina derretida. Por fim, polvilhe tudo com açúcar e canela. Leve ao forno quente, até a torta ficar dourada por igual.

POUPANDO O GAS

A vida está pela hora da morte, os preços continuam subindo e a pobre dona de casa não sabe o que deve fazer para equilibrar o orçamento doméstico. O preço do botijão de gás é um absurdo, além de, na maioria das vezes, o botijão não vir com o peso certo. O recurso da dona de casa é poupá-lo ao máximo para que ele renda mais um pouco. Anote aí as dicas da economia: utilize fogo brando, nunca mantenha a chama alta depois que a água estiver fervendo. Verifique diariamente os queimadores do fogão, mantendo-os limpos e bem regulados. O registro geral deve permanecer fechado quando você não estiver utilizando o fogão. Na troca do botijão, é importante testar a válvula com sabão para evitar vazamento. Não deixe seu botijão ao sol para não desregular a válvula.

Estes cuidados, além de representarem economia, representam também segurança.

Por hoje é só. Até o próximo sábado, se Deus quiser.

ESSA NOTÍCIA INTERESSA A DENTISTAS, MÉDICOS, HOSPITAIS E AO POVO EM GERAL:

A MAIS COMPLETA LINHA DE ARTIGOS DENTÁRIOS, HOSPITAIS E CIRÚRGICOS GRANDE VARIEDADE DE CINTAS ABDOMINAIS, FUNDAS PRODUTOS DR. SCHOLL (ORTOPÉDICOS) E AGORA PARA MELHOR ATENDER NOSSOS CLIENTES, TEMOS PEDICURE

FAÇA-NOS UMA VISITA E CONHEÇA OUTROS ARTIGOS

WE SPEAK ENGLISH - FXIB 2264

CENTRAL CIRÚRGICA NOVA ESPERANÇA LTDA. tel. 767-7748
 Av. Marechal Floriano Peixoto, 2.166 - N. Iguaçu.

MESTRE

Valter Alexandrino dos Santos Filho

Miro-me em teus passos,
 Amigo
 E do teu caminho tento fazer meu horizonte
 A minha fé remove montes
 Mas não sei se posso te alcançar...
 Miro-me em teus olhos,
 Amigo
 Tentando enxergar
 O que eu não posso ver.
 Pois se eu fosse semelhante a você
 Faria planos e poderia sonhar...
 Porque neste mundo
 Em que as mãos que nos aplaudem
 Muitas vezes nos espancam.
 A divergência que existe é tanta
 Que às vezes luto
 Para não chorar.

Bem sei da minha insignificância
 Pela candura que agora
 Me reveste.
 Mas quando vejo o teu olhar de mestre
 Aprendo que ainda é preciso
 Lutar...

E é pela força que me transmite,
 Por essa força que nunca omite,
 Que eu tento seguir teus passos...
 Mirando-me em ti
 Para abrir meu espaço...
 E — quem sabe? — aprender
 A vencer o fracasso.

SOM POLYVOX Delta
 APARELHOS DE SOM MATERIAL ELETRÔNICO

TELE RADIO SERVICE
 AL RUILO PECANHA 64-CENTRO COMERCIAL VIM LOJA 2 NOVA IGUAÇU
 TEL: 767-7977

PARQUE DOS BRINQUEDOS
 (PRAÇA DA LIBERDADE, 84)

LOJAS PARQUE
 (PRAÇA DA LIBERDADE, 38)

Brinquedos nacionais e estrangeiros
 Papelaria e artigos para presentes

TELEFONES: 767-7272 E 767-7849

Célio Pinto Pereira
 despachante oficial

Rua Dr. Athayde Pimenta de Moraes, 682 - Nova Iguaçu - RJ
 TELEFONE: 767-0425

LICENÇA DE CONSTRUÇÃO, LEGALIZAÇÕES JUNTO A PREFEITURA E CARTÓRIOS DOCUMENTOS PARA ESCRITURAS

Funerária São Salvador Ltda.
 — MATRIZ —

RUA DOM WALMOR, 17 — NOVA IGUAÇU
 TELEFONES: 767-0529 E 767-0124

CONVENIOS: INPS, IPASE, Polícia Militar, Corpo de Bombeiros, Casas da Banha, Petrobrás, Ministério dos Transportes, Compactor, Pedreira Vigné S. A., Ministério do Exército. Concessionária dos serviços funerários dos cemitérios públicos de Nova Iguaçu

empresa santo antônio de mineração ltda

PEDRA BRITADA E DERIVADOS
 Escritório Central e Extração:
 Av. Ábilio Augusto Távora, 3.793
 PABX - 767-6116

DE 20 A 26 DE MAIO DE 1989

rio Int

... (vertical text on the right edge of the page)

Trio Informal

TAURINOS & GEMINIANOS

Estreou idade nova, ontem, dia 19, Irany da Costa Matias, com seu new love: Carla Belem, da geração colorida; hoje, dia 20, Keller Henry Penna, filho do conceituado clurgião plástico José Maria Azevedo, o diretor comercial desta folha; Gerson Belem de Azeredo, amanhã, dia 21, o Sr. Cid Trigueiro Soares, supervisor da SESMI, completando 73 primaveras. Geminianos como eu, do dia 19 de junho, estão em tempo de festa. O período começa amanhã, dia 21 e vai até dia 20 de junho, vocês sabem. Dia 21, Jean Felipe Coelho, filho de Mara e Tominho Coelho; Gracindo Jr. Dia 22, a colunavel Regina Gomes de Oliveira. Dia 24, Zilda Novais. Dia 24, Theo Atharino, Luiza Brunet, Tiani (Christiane), Maria José Miranda, Dayse dos Santos e Jandira. Dia 25, a superstar Rogéria. Dia 28, Vera Lúcia Félix, Iva de Oliveira, Tereza e Vânia, do Banco Itau. Dia 29, Sandra Banzal. Dia 30, Fátima Rosália, do Banco Itau. Dia 31, Iracema Moura, Wagner, José de Souza (Sotimos), agora Rádio Mauá, Marco Nanini e Luis Carlos Melo. Dia 2 de junho, Mara da Silva. Dia 4, Carlos Melo (Coiffeur brilhante das plagas cariocas), Dr. Paulo Carvalho, Wanda (Wanda's Academia), Vera Americana e Patricia Portela Soares. Dia 6, Adilia, Sidney Rocha Jr. e Antonio de Lima. Dia 7, o colunavel Georges Barrene e Sônia Rodrigues. Dia 8, Patricia Abdalla e Eliane Brigagão Silva. Dia 9, Julia Tardit Martins Pinto e Geiza (Babylandia), Maria Stella e Djenane Machado, Carlos Eduardo Dollabela e Krystia Rollm. Dia 12, o sócio-fundador do E.C. Iguacu, Sr. Joaquim Moreira, que na oportunidade estará completando 97 anos bem vividos (que Deus o abençoe). Dia 13, Antonio Fernandes. Dia 14, Angela Jordão e Marlene. Dia 17, Erasmo Carlos e Wanderleia. Dia 18, Clodovil Hernandez. Dia 19, o locutor que vos fala, Cláudia Lima, Maria Bethânia, Mara Giehl Coelho, Vânia Alberto. Dia 30, Sidney Rocha, proprietário da banca de jornais em frente à Veplan (Amaral Peixoto), presença pop da geração colorida da city. No próximo dia 24 (quarta-feira) quem estará aniversariando é D. Ilka Pimentel Marques, mãe do nosso companheiro, o popular Tavinho, funcionário da PMNI.

NOVO CENTRO MEDICO

Foram inaugurados, dia 5 do corrente mês, diversos consultórios do Centro Médico de Cirurgia Plástica — situado na Rua Bernardino Melo, 1.399 — em movimentado coquetel, com presença de figuras expressivas do mundo médico e empresarial de Nova Iguaçu. No comando, o sempre competente José Maria Azevedo, que na nova casa vai trabalhar especificamente com cirurgia plástica, estética e reparadora. Os médicos José Maria Azevedo, Tharcisio Coutinho e Jefferson Martins receberam muitos cumprimentos pela beleza arquitetônica do novo Centro Médico.

CHURRASCO

Amanhã, dia 21, Luiz Reis estará comemorando suas 65 primaveras com um lauto churrasco, organizado pelos seus filhos, no Sítio dos Távora. Ao Luiz, um abraço carinhoso deste colunista.

UMAS E OUTRAS

Caetano Veloso estréia novo show na cidade, em julho, dia 17. Assinou contrato com o Canecão antes de embarcar para a Europa. Cantará uma música, quando vier e se apresentar na casa dos Prioli, em homenagem a Paula Lavigne, que é sem graça e sem sal. A música chama «Branquinha». Joãozinho de Orleans e Bragança decidiu estudar agora tudo sobre o barroco brasileiro. Está viajando pelo interior do País para acompanhar de perto tudo o que se relaciona com tal assunto. O Deputado comunista Roberto Freire deixou uma excelente impressão ao Sr. Roberto Marinho, o arqui-poderoso dono da Rede Globo. O Doutor Marinho ficou encantado com a educação, a finesse e o charme do Freire. Uma nota: os comunistas e o Doutor Roberto Marinho, diga-se de passagem, sempre se entenderam muito bem. Desde os tempos burocráticos da ditadura militar. O ex-Presidente João Figueiredo continua em seu sítio de Nogueira, de vez em quando no apartamento de São Conrado, mas sempre calado. A única vez que abriu o bico foi justamente esta semana, quando perguntado a respeito da atual situação brasileira. O João respondeu: «O Brasil chegou ao estado de prorroca social que eu previ há um ano atrás». E nada mais disse nem lhe foi perguntado.

MOMENTO

Gilberto Rodriguez, Presidente da Assembléia Legislativa do Estado do Rio de Janeiro, de olho vivo na vaga do Conselheiro Erasmo Martins Pedro, que vai se aposentar do Tribunal de Contas do Estado porque vai completar 70 anos brevemente. Gilberto, como todo bom carrirista, comentava

ainda outro dia numa roda de amigos: «Sempre fui fiel a Moreira Franco, espero que essa fidelidade seja recompensada». O Deputado estadual Aluisio Teixeira deverá substituir Léo Simões no Departamento de Turismo, Esporte e Lazer. Atenção: pelos bastidores comenta-se que há, em curso, um movimento silencioso para fazer de Raphael de Almeida Magalhães o próximo Ministro da Fazenda, substituindo Mallson da Nóbrega. Chega de feijão-com-arroz SORRISO

O ex-Presidente Figueiredo sorriu de ponta a ponta quando viu o resultado de uma pesquisa encomendada ao Ibope, onde a pergunta-chave era a seguinte: «Qual o Presidente mais simpático dos últimos 20 anos no Brasil?». Figueiredo foi apontado em primeiro lugar, com 39%, seguido de Ernesto Geisel com 28% e por Sarney, com 18%. Brizola nem se importou quando o chamaram de Salomé, dia desses. E que o sotaque do presidente em algumas horas se parece com o daquela personagem que Chico Anísio apresentava em seu programa, a gaúcha Salomé. Brizola achou graça e comentou: «Falem sempre, podem até debochar, não faz mal. O que eu quero é que falem sempre de mim». O ex-Governador José Aparecido de Oliveira tendo dores de cabeça constantes. Não adianta remédios importados, pois a causa de sua dor de cabeça é a candidatura do Sr. Jânio Quadros.

NOITE DE SERESTA

Na próxima quinta-feira, dia 1º de junho, estará no Teka's Video Bar, na Rua Getúlio Vargas, 124, às 21 horas, o cantor Mariano Silva, com um variadíssimo repertório de seresta. Não percam.

ROTAÇÃO

Cansada das mesmas cara daqui, a Guide Vasconcellos resolveu dar um passeio americano. Se mandou para Nova Iorque, de onde seguirá depois para um giro francês. Guide, da França, partirá para a Tailândia. Divirta-se. Guia, inconsolável. Explico: ele comentou em uma roda de amigos que mudou o visual, comprou óculos e diálias de gravatas finas e de grifes importantes, tentando seduzir o público feminino com um visual mais moderno e anti-brega, mas tudo indica que seu esforço em se produzir não fez o efeito esperado. Ele agora vai em busca de um novo estilista e de um novo cabeleireiro, enfim, quer mudar tudo. Afinal, nem todos nascem para serem lindos como o Collor de Mello. Brincadeira que está acontecendo nas festas dos ricos: no meio da festa faz-se uma eleição para Presidente. Somente dois até agora estão disparados: Ulysses e Collor. Parece que os outros ainda não tiveram acesso à granfinagem. Chico Recarey invade a fina programação musical, num projeto que vai agitar o seu Scala I. Trata-se do projeto instrumental, que vai ocupar o palco às terças e quintas-feiras. Já estão confirmados para a segunda quinzena de maio: Egberto Gismonti, Marco Montarroyos, Hermeto Paschoal e mais e mais. Cada vez mais fortes os rumores: Fausto Silva e Silvio Santos estão tendo muitas reuniões, almoços e jantares. Será que o gordo vai deixar a Globo antes do que se esperava?

GAROTA VIDEO

Será no próximo dia 30 (terça-feira), na Churrascaria Rodeio, o Concurso da Primeira Garota Video 89, com a participação de 20 lindas meninas. A promoção é da Produtora F.S. Produção, em Video, que pretende mostrar a beleza ao vivo e em vídeo da mulher do Grande Rio. A premiação terá vídeo clips, vídeo books, jóias e uma quantia em dinheiro, além dos títulos e faixas para as primeiras colocadas. Grandes nomes estarão na organização geral da festa do dia 30: Luiz Antonio (apresentação), Flávio Valença (coreografia) e Jairo Dâmaso, na coreografia das meninas, contarão ainda com a assistência de pessoas conhecidas em grandes eventos, como Renato Reis, Vilma Pinheiro e Dennis Dautman. O público presente ao Concurso Primeira Garota Video, além de assistir a uma bela e organizada noite, segundo seus promotores, com shows, gente importante e muitas surpresas, será brindado com o sorteio de um vídeo cassette. Frederico Santos e Luiz Antonio estão na organização geral do evento.

TOMOGRAFIA COMPUTADORIZADA

A Casa de Saúde e Maternidade Nossa Senhora de Fátima e o Centro de Diagnostico por Imagem convidando para o coquetel de inauguração do Serviço de Tomografia Computadorizada de Corpo Inteiro. Será no dia 24 (quarta-feira), das 17 às 22 horas, na Rua Bernardino Melo, 1.465. O novo e moderno equipamento permitirá os exames de tomografia computadorizada do crânio, da órbita, da coluna, do tórax, do abdômen, da pelvis e dos membros.

Churrascaria

RODEIO



APRESENTA:

Quarta-feiras — seresta.
Sexta, sábado e domingo — espetacular Show com o elenco da Casa. Música ao vivo para dançar.
RODOVIA PRESIDENTE DUTRA, KM 14
TELEFONES: E67-4662/768-1759/767-3982

CASA COIMBRA

**ANTENAS
PEÇAS PARA
BICICLETAS
MAT. ELÉTRICO
E ELETRÔNICO**

CASA COIMBRA CASA COIMBRA

TRAV. MARIANO DE MOURA, 95 - NOVA IGUAÇU - RJ.
C.G.C. (MF) 31203 557/0001-53 - INSC. EST. 83 188 435

Floricultura Azaléa de Iguaçu

ORNAMENTAÇÕES DE CLUBES E IGREJAS
ENTREGAS A DOMICILIO

RUA CORONEL FRANCISCO SOARES, 95
NOVA IGUAÇU — ESTADO DO RIO



APRESENTA

Neste sábado, a partir das 22 horas

CONJUNTO COPA 7

Damas até 22h30m — NCz\$ 1,00

— Ingressos à venda no local —

BREVE: MARTINHO DA VILA E SUA BANDA

Rua Bernardino Melo, 1.835 — Nova Iguaçu/RJ.

CALÇA SHEVARA

MODELOS EUROPEUS
E AMERICANOS
MODELA SEU CORPO
COM ELEGANCIA

À VENDA NAS BOAS CASAS DO RAMO

Anuncie sem sair de casa
Basta discar 767-2725

O MÓVEL EMBUTIDO
SOB MEDIDA COM O REQUINTE
DE NOSSA FABRICAÇÃO

PROJETO E
ORÇAMENTOS
SEM COMPROMISSO

**MOVEIS
Hobby**

767-8215
767-4049

LOJA:
Rua Aluído Pimenta de Moraes, 200
CENTRO - NOVA IGUAÇU - RJ

FÁBRICA: Rodovia Presidente Dutra, Km. 19,5 - N. IGUAÇU - RJ

Tel.: 767-2881

autopeças?

VARIADO ESTOQUE PARA TODAS AS MARCAS

GONZALES E FILHOS LTDA.
RUA OTÁVIO FAROULO, 655 - CENTRO - N.L.
TEL. 788-0027

SERVIC. A. AUTO PEÇAS LTDA.
ESTR. DO AMBAI, 386/400 - POSE - N.L.
TEL. 788-8344

SOM
POLYVOX
Delta
RADIO SERVICE
CENTRO COMERCIAL VIM IGAÇU - NOVA IGUAÇU

DOS BRINQUEDOS
DA LIBERDADE, 84

S PARQUE
DA LIBERDADE, 38

nacionais e estrangeiros
e artigos para presentes
FONES: 767-7272 E 767-7848

io Pinto*Pereira
responsável oficial
Rua Pimenta de Moraes, 682 - Nova Iguaçu - RJ
TELEFONE: 767-6425

ONSTRUÇÃO, LEGALIZAÇÕES
REFEITURA E CARTÓRIOS
TOS PARA ESCRITURAS

São Salvador Ltda.
- MATRIZ -
VALMOR, 17 - NOVA IGUAÇU
FONES: 767-0529 E 767-0124

INPS, IPASE, Polícia Militar,
Cursos, Casas da Banca, Pedagogia,
Transportes, Compactador, Pedagogia,
Ministério do Exército, Concessionária,
erários dos cemitérios públicos de
Nova Iguaçu

DERIVADOS
Extração:
Távora, 3.793

6116

A CANETA E A LATINHA

ADEMAR MOSCOSO

Os desportistas Berguinho e Elói, craques que brilharam no futebol iguaçuano, principalmente no EC Miguel Couto e no Heliópolis AC, respectivamente, se uniram e estão editando um jornal que circula às sextas-feiras, denominado "Expresso Esportivo". O referido órgão de comunicação esportiva, não só na apresentação mas também na redação e arte de diagramação, está muito bem feito, estando, assim, de parabéns os seus principais responsáveis e demais colaboradores.

Os citados desportistas, num gesto muito simpático e que chegou mesmo (confesso) a balançar minha estrutura emocional, criaram a página Ademar Moscoso, na qual, sob o título "A caneta e a latinha", eles seguem o espírito de solidariedade reinante na crônica esportiva e que deu origem à fundação da Associação dos Cronistas Esportivos de Nova Iguaçu (ACENI). Na dita seção, eles citam os nomes dos que cobrem o esporte e seus respectivos órgãos de comunicação.

Berguinho e Elói não ficaram apenas na simpática homenagem, dando o meu nome à página. Eles foram mais além. Ao citarem o meu nome eles o fizeram com palavras de muito afeto e carinho, mexendo até mesmo com o coração dos meus familiares.

Espero que o "Expresso Esportivo" tenha uma longa vida e que com o desenrolar do tempo o seu progresso seja uma realidade. Parabéns, jovens. Prossigam firmes com esse ideal maravilhoso que é divulgar o esporte amador na sua essência. Felicidades, meninos, e mais uma vez o meu muito obrigado.

NIVER DA ROSINA

Aniversaria neste sábado a professora Rosina Venetillo, minha amiga, que eu muito estimo e considero. Seus familiares e pessoas amigas se uniram e vão homenageá-la, oferecendo-lhe um lauto churrasco no sítio de propriedade da família, em Tinguá.

ALUNOS DO CURSO DE ARBITROS TERÃO FORMATURA NO DIA 24

A Liga de Desportos de Nova Iguaçu, através do seu Departamento de Arbitros, vai promover, na próxima quarta-feira, a partir das 20 horas, em seu auditório, a formatura dos alunos que concluíram o Curso de Arbitros patrocinado pela entidade. O árbitro Deolindo Mariano de Paula, que dirige o trio responsável pelo Departamento Citado, numa homenagem à crônica esportiva de Nova Iguaçu, deu à turma de formandos o nome de Ademar Moscoso. São os seguintes os alunos que serão diplomados: Carlos Jorge Lopes, Fernandes Moreira, Cláudio de Lima, Ezequias Braga da Silva, Jaelson Marques da Silva, José Cordeiro do Araújo, Luiz Carlos da Silva Santana, Maria de Fátima dos Santos Chaves, Tiago Nunes da Cunha Filho e Ulisses Monteiro da Costa.



ótica samoca
Aparelhos Auditivos - Lentes de Contato - Óculos - Pratas - Relógios e Artigos Para Presentes.
Tudo Sobre VARILUX
Consertos em Geral - Filmes e Revelações
PRATAS - Preços especiais Para Revendedores

RUA OTÁVIO TARQUINO, 182
TEL.: 767-8932
N. IGUAÇU - CENTRO



BACARDI
O sabor que combina

REFRIGERANTES NOVA IGUAÇU S. A.

Rodovia Presidente Dutra, KM 184-8 - Nova Iguaçu - RJ
Rua Armando Sales, 5 - Comendador Soares - PBX 767-5116

O seu Fabricante de Coca-Cola, Fanta, Tai e Sprite.



MESQUITA DERROTOU O FRIBURGUENSE EM JOGO BASTANTE EQUILIBRADO

O jogo foi muito equilibrado e só mesmo a jogada magistral de Guará, que deu um gol feito para Pirata, fez com que o Mesquita saísse vencedor do jogo que disputou com o Friburguense, domingo passado, no Louzão, pela quinta rodada do primeiro turno do Campeonato Estadual da Segunda Divisão (categoria profissional). Já o Miguel Couto não teve a mesma sorte. Em seu campo, Estádio Joel Pereira, o MC foi derrotado pelo Paduano pela contagem de 2 a 1. O Tomazinho — o outro clube da Baixada que

participa do certame — empatou de zero a zero com o Bonsucesso, em partida realizada em Teixeira de Castro (campo do Bonsucesso).

Neste domingo, pela sexta rodada do Campeonato, o Mesquita vai a Macaé, onde jogará com o União Nacional. O Miguel Couto também vai sair. Ele jogará com o Goytacaz, em Campos. O Tomazinho, no campo do Pavunense, vai receber a visita do Madureira.

CAMPEONATO DA SEGUNDA DIVISÃO COMEÇA AINDA ESTE MÊS

O Campeonato Iguaçuano de Futebol da Segunda Divisão, nas categorias amador e junior (edição 89), está pronto para começar, com a participação de dezesseite clubes divididos em duas chaves, assim organizadas: Chave A — São Lourenço FC, Flamengo FC, CRE Três Fontes, SE Ouro Fino, EC Brasileirinho, Santa Irene FC, Roma FC e Star Clube SE. Chave B — Adrianópolis EC, Olinda FC, ARS Aymoré, Brasileirinho FC, SE Unidos do Cobrex, Caiçara FC, Vila Cláudia FC, GR Jardim Luciana e Comercial FC.

A promoção da Liga de Desportos de Nova Iguaçu está programada para se iniciar no próximo dia 28, sendo que a primeira rodada já foi até sorteada, definindo assim os seguintes jogos de abertura da competição: Chave A — São Lourenço x Flamengo FC, Três Fontes x Ouro Fino, EC Brasileirinho x Santa Irene e Roma x Star. Chave B — Adrianópolis x Olinda, Aymoré x Brasileirinho FC, Unidos do Cobrex x Caiçara e Vila Cláudia x Jardim Luciana. Folga nesta Chave, o Comercial.

IBC VENCE O PRIMEIRO TURNO DO CAMPEONATO DE HANDEBOL POR ANTECIPAÇÃO

O conjunto de handebol feminino do Iguaçu Basquete Clube conquistou, por antecipação, o título de campeão do primeiro turno do Campeonato Estadual de Handebol Infanto-Juvenil (categoria feminina), ao derrotar o Caxiense, no ginásio deste último, em Duque de Caxias, pela contagem de 48 a 30. As meninas comandadas pelo pro-

fessor Santos jogaram como sempre, objetivamente, tão bem na defesa quanto no ataque. O IBC, por seus méritos, mereceu a vitória mais uma vez.

Neste domingo, completando o primeiro turno, o IBC vai enfrentar a equipe do Olaria, no ginásio deste clube leopoldinense.

ROMA "PAPOU" O PRIMEIRO TURNO DO CAMPEONATO INFANTIL

Com a vitória sobre o Flamengo FC pela contagem de 1 a 0, na última rodada do primeiro turno do Campeonato Iguaçuano de Futebol Infantil (promoção da Liga de Desportos de Nova Iguaçu), o Roma conquistou o título de campeão desta primeira fase do certame. No outro jogo que encerrou o

turno, o Santa Irene (vice) derrotou o ICBEU também por 1 a 0. Neste domingo, iniciando o segundo turno, serão disputados todos os jogos programados para a primeira rodada, assim definida: Santa Irene x Flamengo FC e Roma x União da Lúcia. Folga o ICBEU.

ATACADO E VAREJO

FORNECIMENTO A DROGARIAS, FARMÁCIAS, PERFUMARIAS ETC.



DIMARCO - DISTRIBUIDORA MARCONDES LTDA.
PRODUTOS JOHNSON & JOHNSON

MATRIZ
Rua 13 de Maio, 50/56
Tel.: 767-2079

FILIAL
Rua Luiz Sobral, 613
Tel.: 767-4605

MARKÃO - Cosméticos Ltda.
Avenida Marechal Floriano Peixoto, 1790 — Tel. 767-9487
Centro — Nova Iguaçu — Estado do Rio de Janeiro

Jonta-gotas

Edson Alves, veterano da crônica esportiva de Nova Iguaçu, está falando de esportes no programa "Jonta-gotas", que a Rádio Marília, Solimões leva ao ar, diariamente, a partir das 16h30m.

O garotão Alexandre Gonçalves (Sandro) está liderando o Campeonato Astrol de Motocross. Sandro é de Nova Iguaçu e está sendo patrocinado pela Luaimar Agência de Carros. Na abertura do Campeonato Carioca de Futebol de Salão Infantil, o Esporte Clube Iguaçu venceu o Mackenzie pela contagem de 3 a 2. Neste sábado, às 15 horas, o ECI joga com o AABR-Rio, na Lagoa. Pelas categorias de pré-mirim e mirim, o ECI foi derrotado pelo Clube de Regatas Flamengo, na Gávea, por 4 a 0 e 5 a 1, respectivamente. Neste domingo, em seu ginásio, o Esporte Clube Iguaçu vai enfrentar o time do São Cristóvão, nas duas categorias, a partir das 9 horas, pela segunda rodada do Campeonato Carioca de Futebol de Salão Infantil. O Campeonato Empresarial de Futebol, promovido pela Vida Promoções Esportivas, continua movimentado. Magda lidera a Chave A, seguida da Santofel. A Chamosa Shopping lidera a Chave B, junto com a Bazi-Metals. Dirneia Frof de Souza foi escolhida por uma Comissão da Liga de Desportos de Nova Iguaçu como o melhor árbitro de 87, e Marcos Antônio de Souza e Pedro Paulo Vidal — primeiro e segundo, respectivamente —, os melhores de 88. Todos vão receber troféu alusivo ao prêmio. O desportista Vitorio Madureira (Chamosa Shopping), pelo que ouvimos, vai ajudar o Mesquita no setor profissional, como diretor. O professor Santos, técnico do Iguaçu Basquete Clube de handebol feminino, é também o técnico da seleção do Estado do Rio Infanto-Juvenil (feminina) que vai a Aracaju (Sergipe) participar do Campeonato Brasileiro. Santos oficiou a SELTC solicitando duas passagens aéreas para completar o total de jogadores. O diretor de esportes da SELTC, Emmanuel Emir, está correndo atrás de um patrocinador para poder atender ao pedido do técnico Santos.

Procuo emprego
MIGUEL GOLTARA, brasileiro, casado, 33 anos, residente no Jardim Boa Esperança, formado em Contabilidade, com experiência em comércio, como balconista, procura emprego na área do Município de Nova Iguaçu. Os possíveis contatos para convocação devem ser feitos pelo tel. 767-2725, às segundas, terças e quartas, das 9 às 16 horas, e às quintas-feiras, das 9 às 12h.

CORREIO DA LAVOURA
Distorções Corrigidas
Análise de texto...
VARIAÇÃO DA OTN PR UNIDADE FISCAL DO M
A alta variação da OTN...
MOREIRA RECORRE A DEFESA DO POLO PETR
Linha de...
Moraes...