

**MARCELLO ACELERA CAMPANHA COM GRANDE COMÍCIO EM BELFORD ROXO**

Depois de ter feito vários comícios e encontros em toda a Baixada Fluminense, o ex-prefeito do Rio, Marcelo Alencar, resolveu lançar oficialmente sua candidatura em Belford Roxo. O evento aconteceu no centro do município, num terreno preparado especialmente para receber o "fucano". Todo o centro ficou engarrafado e o trânsito teve de ser desviado. Um show com inúmeros artistas precedeu o discurso de Marcelo e aqueceu as centenas de pessoas que compareceram ao encontro.

Mais uma vez o prefeito Jorge Julio, Joca, reforçou seu apoio ao candidato e ressaltou os benefícios que

ele pode trazer para a região, se for eleito. Marcelo também não poupou elogios ao amigo prefeito e se comprometeu a ter Joca como o seu "homem forte da Baixada". Marcelo voltou a afirmar que pretende fazer na Baixada o mesmo que fez na Zona Oeste, buscando sempre o desenvolvimento da região.

O encontro serviu para mostrar que o prefeito Joca está mesmo disposto a eleger Marcelo e para tanto garante que vai pedir votos até de porta em porta, como fez na época em que estava em sua própria campanha. O prefeito de São João de Meriti, Adilmar Arcênio, o Mica, também esteve presente. Esse é mais um ponto de Marcelo à frente de Anthony Garotinho. O candidato do PDT afastou-se da Baixada nos últimos dias. Esteve na Zona Sul, Oeste e em Campos, sua cidade, pedindo votos. Talvez na próxima semana os dois voltem a praticamente "se esbarrar" na disputa de votos da Baixada.



Marcello Alencar

**NOVO SHOPPING TERÁ FATURAMENTO ANUAL DE 50 MILHÕES DE DÓLARES**

Nova Iguaçu vai ganhar um novo shopping center com 180 lojas, estacionamento para seis mil carros e um fluxo de aproximadamente um milhão de pessoas por mês. O empreendimento será construído na conferência da Avenida Governador Roberto Silveira e Alhayde Pimenta de Moraes, bem no centro do Município, vai gerar emprego para 700 pessoas e tem a previsão de conseguir um faturamento anual em torno de US\$ 50 milhões. O Top Shopping é um empreendimento da Marcellino Martins e vai trazer para Nova Iguaçu um investimento de US\$ 40 milhões.

O anúncio da construção do shopping foi feito durante um almoço no Riosampa, na última quinta-feira. Vários empresários e comerciantes do Município estavam presentes juntamente com o Secretário de Indústria e Comércio, Luiz Antunes. Ele considerou muito importante para Nova Iguaçu mais esse investimento e disse que é o maior dos últimos anos. No entanto, o lançamento oficial será feito na próxima quarta-feira, no Nova Iguaçu Country Club.

Alan Medina, representante do grupo Marcellino Martins, revelou que será utilizada mão-de-obra local e as obras estão previstas para começar em outubro. Ele rante um almoço no Riosampa, na última quinta-feira, uma loja de importação que ocupará uma área de 300 metros quadrados. A princípio, o preço do aluguel das lojas está em torno de R\$ 25,00 e R\$ 30,00 o metro quadrado e de luva R\$ 1.100,00 a R\$ 1.500,00, de acordo com a metragem.

O grupo construtor está promovendo no local da construção uma melhoria na rede de esgoto. Antes de escolher a área eles revelam que foram feitas exaustivas pesquisas e agora apostam que o empreendimento vai trazer muito lucro não só para a empresa mas também para o Município. Em vista disso, o grupo já pensa em uma expansão na área bruta locável de 13.200 metros quadrados para mais 5 mil. A inauguração está prevista para outubro de 1996.

**REBATE FALSO**  
**Hospital da Posse não será reaberto em setembro**

Ainda não foi dessa vez. A notícia de que o Hospital da Posse seria reaberto em setembro acabou ficando mesmo só na promessa. A informação divulgada essa semana é de que a esperada abertura só será feita em março do ano que vem. A unidade foi interdita em 92 por não estar em condições de funcionamento. Depois disso a reabertura foi marcada para abril, maio, junho, julho, agosto e agora, por último, setembro. A Prefeitura de Nova Iguaçu chegou a nomear um conselho gestor mas até agora a situação continua a mesma.

Os profissionais que antes trabalhavam na unidade estão sendo transferidos para outros hospitais e fica cada vez mais difícil a possibilidade da população ter de volta a unidade. Segundo informações do Sindicato dos Servidores da Previdência, Sindsprev, não é apenas a falta de médicos que está causando problemas à unidade. A parte hidráulica e elétrica precisam de reparos e os leitos estão em péssimas condições. A dança de ministros em Brasília também não ajudou muito a resolver o problema. Quatro deles estiveram visitando o Hospital mas nenhum conseguiu sua reabertura.

Essa semana representantes do Conselho Gestor e o diretor do Hospital, João Miguel, estiveram reunidos tentando uma solução, e mais uma vez nada ficou resolvido. Todos os candidatos ao Governo do Estado estão levantando a bandeira de reabertura da Unidade, o mesmo que fez o Prefeito Altamir Gomes em época

de campanha. Tudo indica que o Hospital da Posse vai passar mais esse ano fechado à população, tendo suas instalações sucateadas. Talvez seu funcionamento só vá mesmo acontecer depois que os novos governantes tomarem posse.

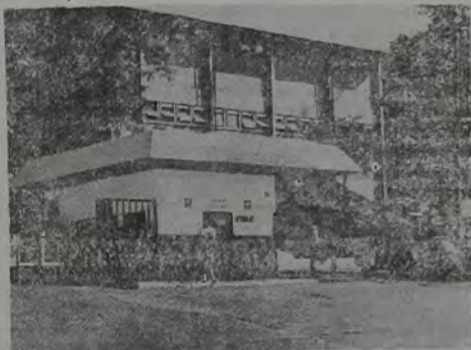

Como havíamos dito semana passada, o Hospital da Posse, mais uma vez é vítima da incompetência administrativa dos nossos overnantes na área da saúde. Neste caso, o interesse da população, como sempre, não conta para os "representantes do povo".

**JUSTIÇA DIZ QUE CANDIDATURA DE CORREDEIRA NÃO CORRE O RISCO DE SER IMPUGNADA**

A candidatura de Sebastião Corredeira (foto), a deputado estadual não corre risco de ser impugnada, pelo menos por enquanto. Essa é a afirmação do Promotor de Justiça da 83a. Zona Eleitoral (Mesquita) Jorge Narciso da Silva Filho. Segundo ele, se ficar provado que a diretora da Escola Municipal Rotary, Iracy Lorena Soares, 59 anos, estava exigindo que os alunos votassem nele para que pudessem fazer matrículas, será ela quem vai responder a processo. Para o procurador, Corredeira não tem nada com isso.



A denúncia foi feita há alguns dias e a queixa registrada na 52a. DP (Nova Iguaçu), que encaminhou o caso ao Procurador. Narciso ressaltou que caberá à Polícia Federal decidir, mas entende que, se a diretora agiu em nome do candidato, a responsabilidade foi toda dela. O Procurador disse ainda que a acusação de aliciamento eleitoral só é qualificada durante a eleição, o que não aconteceu. Casos como o da diretora

Iracy têm se tornado comum, principalmente na Baixada Fluminense mas até agora ninguém havia denunciado. As diretoras são, em sua maioria, indicadas por políticos que utilizam esses favores para conseguir votos. Existe uma proposta, inclusive era plataforma do Prefeito Altamir Gomes antes da eleição, de que os diretoras sejam escolhidas por voto direto, sendo os alunos responsáveis por essa escolha. Dessa maneira, elas ficariam livres do compromisso político com os candidatos e não iriam precisar pedir voto aos alunos.

(N.R.: Semana passada, por, por um erro de paginação, na matéria intitulada "Corredeira, acusado de aliciar adolescentes, pode ter candidatura impugnada", saiu a foto do Procurador da Prefeitura Hélio Corredeira, irmão de Sebastião Corredeira, o personagem da notícia veiculada naquela edição).



**A guerra das áreas perdidas**  
**NOVA IGUAÇU ENTRA NA JUSTIÇA PARA REAVER "PEDAÇO" DE MIGUEL COUTO**

Começou tudo de novo. Desde que os Distritos começaram a se emancipar de Nova Iguaçu que têm se verificado problemas com a Justiça, numa onda sem fim de impetrar mandatos e sancionar leis, devolvendo e incorporando áreas ao município-mãe e aos novos municípios que vão nascendo. Depois do prefeito de Belford Roxo, Jorge Júlio, Joca, impetrar mandato de segurança querendo reaver áreas perdidas para Nova Iguaçu, agora é a vez de Altamir Gomes entrar na Justiça arguindo inconstitucionalidade no projeto que dá a Belford Roxo um bom pedaço de Miguel Couto.

O procurador geral de Nova Iguaçu, João Norberto Miquelotti, está questionando judicialmente o projeto do deputado José Montes Paixão, nº 2288 que, além de devolver para Belford Roxo suas entradas principais, dá ao novo município mais 9kms de Miguel Couto. Os moradores e comerciantes que foram procurados estão divididos entre um "tanto faz" e um "que bom se tudo ficasse para Belford Roxo". A Prefeitura de Nova Iguaçu está instruindo os contribuintes a não pagarem impostos a Belford Roxo e o prefeito Joca já mandou distribuir guias de IPTU.

Com isso, a confusão está armada novamente. Ninguém, que mora na área atingida pela nova lei, sabe ao certo a que município pertence e a quem deve pagar imposto. Mais uma vez é lembrado, pelo procurador de Nova Iguaçu, que o importante seria fazer um plebiscito com os moradores envolvidos na nova política, pois enquanto a decisão ficar por conta da Assembleia Legislativa e do Governo do Estado os limites podem ser mudados a qualquer momento.

Edição de 6 a 12 agosto de 1994 Número 3.996

Anuncie sem sair de casa. Basta discar 767-2725

## CDL EM REVISTA

PAULO GOMES DOS SANTOS

Responsabilidade do CDL — N. IGUAÇU.  
Regras que todo lojista gerente ou chefe, precisa saber, para dar normalidade funcional à sua empresa. Planejar — Decidir — Providenciar — Fiscalizar.  
O planejamento determina "o que deve ser feito", "por quem deve ser feito" e "como deve ser feito".  
Estabelecido o que deve ser feito, é necessário que haja a continuidade de "quem faz o que", "em que tempo" e "como fazer".

A segunda fase é a "decisão" que deve ser "certa", "no momento certo" — "na medida certa".  
Daí surge a providência, que é a execução do que se decidiu.

Atingido esse estado, chega então a vez da entrada da 4a. regra: "fiscalização", que deve ser "no tempo certo", "na hora certa" usando os "recursos certos".  
Resumo: primeiro se planeja, depois toma-se a decisão, em seguida EXECUTA-SE, para finalmente se proceder à **fiscalização de todo o sistema.**

Para que haja uma funcionalidade perfeita em sua empresa, adote o "alibeto da boa administração".

- a) Tenha a qualidade de valorizar e incentivar as idéias e sugestões dos seus funcionários;
- b) Não permita os abusos de autoridade;
- c) Exija, entre todos, de qualquer categoria, o respeito mútuo;
- d) Use permanente bom senso nas decisões.
- e) Não exija o cumprimento das obrigações com impróprios;
- f) Não estabeleça regras, em excesso, que possam impedir que o trabalho seja feito;
- g) Exija, sem autoridade ditatorial, que as coisas estejam sempre em ordem, com respeito e disciplina;
- h) Não repreenda seus funcionários em voz alta, nem na frente dos demais. Chame-os ao escritório e faça-lhes ver o erro cometido.
- i) Não faça do bilhete de sua comunicação com o seu funcionário. A comunicação verbal e escrita devem existir; uma deve ser a complementação da outra.
- j) Saiba delegar atribuições.
- k) Não aponte somente as falhas, mas também os atos perfeitos dos seus empregados.
- l) Antes de exigir o cumprimento de qualquer tarefa, oriente, instrua, quanto ao mister a desempenhar.
- m) Trate todos os seus empregados com a mesma consideração e não seja "padrinho" de ninguém.
- n) Estimule a prática das relações humanas, no ambiente de trabalho.
- o) Seja justo nas decisões; franco nas críticas, e objetivo na cobrança de responsabilidades.
- p) Mantenha-se em permanente condição de querer "ensinar".
- q) Não prometa vantagens ao empregado que não possa cumprir, depois.
- r) Dê as mesmas oportunidades a todos.
- s) Exponha sempre as situações com clareza e objetividade.
- t) Coloque-se, sempre à disposição para ajudar no que for possível.
- u) Procure trocar idéias com seus funcionários. O grau de observação deles, com os clientes, concorrentes e colegas, pode trazer-lhe subsídios para grandes decisões.
- v) Mantenha uma administração "justa" e uma liderança "ativa".
- x) Harmonize, com rapidez, qualquer conflito ou disputa que possa surgir entre seus funcionários ou com clientes.
- y) Para obtenção de melhores resultados, valorize a contribuição de seus funcionários.
- z) Finalmente, seja claro, direto, objetivo, honesto e transparente.

- Analise, agora, o funcionamento de sua firma.
- Se estiver cumprindo esses conselhos
  - Em 100% Administração excelente
  - Em 100% Administração EXCELENTE
  - 80% Administração OTIMA
  - 60% Administração BOA
  - 50% Administração REGULAR
  - Sinal vermelho à vista
  - Ainda é tempo de corrigir os erros
  - 40% Cuidado! Firma em perigo
  - 30% Começou a naufragar!
  - 20% Dificilmente se salvará!
  - 10% Nenhum barco à vista
  - 5% Naufragou



**MARCOS VENÍCIO SILVA DE ANDRADE**  
(ADVOGADO)

TRAV. VILA YBOTY, 30 - SALAS 305/7  
TEL.: 767-9357 - NOVA IGUAÇU-RJ

## MEA MAXIMA CULPA

CELSO MARTINS



Mesmo não sendo eu católico, utilizo esta expressão religiosa neste comentário no qual de início, recordo um apólogo de Humberto de Campos relatando que, diante de um pavoroso incêndio numa floresta, cada animal fazia o seu confiteor, quer dizer, a sua confissão isentando-se da culpa e da tragédia. Ninguém tinha culpa. O tigre se reconhecia sanguinário mas se achava inocente. O leão se achava violento mas era natural pois não era o rei dos animais? A águia se considerava carnívora mas assim agia levada pelo instinto. A cobra se resignava com a condição de traiçoeira mas a rigidez era levada pela fome. Numa palavra, ninguém tinha culpa, embora todos procurassem aquele que deveria ser apontado como o causador do desastre e, por isso, imediatamente punido.

Um pobre burro argumentou: — Bem, eu não faço mal a ninguém. Simplesmente levo a vida passando o meu capim serr. ferir quem quer que seja. Será que o culpado sou eu?

De pronto, diante da burrice do primo do cavalo e primo da zebra, contra ele todos se voltaram cheios de rancor. A serpente picou-lhe um dos quartos, inoculando ali sua peçonha asquerosa. A águia deu uma forte bicada num dos olhos, espirrando sangue longe. O tigre atirou-se contra seu dorso, quebrando-lhe a espinha dolorosamente; e o leão, antes que chegasse a hiena e o chacal, para logo começou a devorar-lhe as carnes. Pronto! Estava descoberto o culpado! Foi feita a justiça!

Era eu ainda muito criança quando li esta fábula do escritor maranhense, tão desconhecido hoje em dia, ele que era o autor mais lido nos jornais não só cariocas mas de diversos Estados do Brasil nos anos 30!

Coube a vida, depois, ensinar-me a profundidade da lição expressa pela criatividade literária de Humberto de Campos. Isto porque não poucas vezes, talvez por excesso de zelo religioso, da parte de pre-gadores fanáticos, a cria-

tura se cobra muito, exige muito de si mesma, podendo, se não tiver cuidado, cair na fossa pegajosa do complexo de culpa ou de inferioridade. Considera-se a mais insignificante das criaturas. O pequeno mesquitinho de um charco. O verme mais repelente de um pau. O zero à esquerda. E se cobre de cinzas num processo lamentável de perda da auto-estima, quando na passarela da sociedade, desfilam descaradamente, personalidades sorridentes que estão cansadas de prejudicar o semelhante e nem estão aí para os danos e prejuízos que fazem ou fizeram a terceiros. E ainda se julgam melhores. E ainda se dão por donos da verdade, apontando defeitos no pobre coitado que, à maneira do burro do apólogo citado, apenas apresentava esta culpa: era aquele que, por comer grama o ano todo, fora o causador do incêndio da floresta.

A vida me ensinou que um dos fatores de felicidade é ter você a consciência tranquila, em paz com ela mesma, de que não lesou a ninguém de propósito. Quanto à opinião dos outros, não se preocupe com ela, não, que de modo algum você irá agradar a todos. Sempre aparecerá alguém com um indicador em riste apontado para você como se fosse você o causador da fogueira que, às vezes, crepita em derredor! Não se incomode com isso. Confie em Deus. O tempo sempre coloca tudo nos seus devidos lugares. Trabalhe no Bem pelo amor ao próprio Bem. No mais, como já nos aconselha o Espírito André Luiz, viva de modo que ninguém creia em seu acusador!

Publique o balanço de sua Empresa no **CORREIO DA LAVOURA**  
\* Tel. 767-2725 \*



empresa santo antônio de mineração ltda

## CONSTATAÇÃO

SARA ROZINDA



Após vinte e quatro anos de serviço público, encontro-me frustrada, amargurada e desinteressada. Percebo, com tristeza, que o errado frieza da desmotivação e é que está certo. Onde o erro nunca é punido e o certo é a mais premiada. Simplesmente, empurra-se com a bariga e a grande maioria vai levando.

Essa atitude passiva e cômoda não deveria existir. Porém, como superar o sentimento de frustração quando todos são, sumariamente, nivelados por baixo? Como impedir a ação infecciosa dos que não trabalham e não estão nem aí? Por que esses elementos não podem ser banidos estes funcionários vão existir apenas para assinar o ponto?

Rafiro-me ao serviço público em geral, mas em particular, nas escolas públicas, esta situação tornou-se insustentável. É duro ver que o seu trabalho não é levado a sério, nem pelos próprios colegas.

Como deverá agir um diretor diante de um mau funcionário que goza da estabilidade da proteção constitucional. (Considerando como mau funcionário aquele que falta constantemente, que não cumpre com suas obrigações e ainda atrapalha o bom andamento do serviço)? Será que um diretor tem autonomia para dispensar os maus e premiar os bons? E aí, como ficar a isonomia salarial?

A chama do meu idealismo está seriamente abalada, danificada, enfraquecida. Sinto-me esmorecer, sei que ao desistir da luta, "eles" terão me vencido. Todavia, não posso calar toda a minha indignação. Não posso deixar de registrar que estou "por aqui". Paciência tem limite. Tenho que ficar aceitando isso como norma? Acredito que não. Como também não aceito a idéia de "incomodados é que se mudem".

Não estou desabafando, estou denunciando a carência de recursos mínimos e básicos no serviço público; a importância das administrações; a falta de dedicação, de intenção e de competência por parte dos servidores; a influência doentia dos funcionários ociosos, o jogo do espurra-empurra normatizado pelas repartições e a má qualidade do serviço prestado à população.

Não creio que os baixos salários justifique a má atuação da grande maioria dos servidores. Um erro não justifica outro. O ruim é a convivência deste erro: eles fingem que pagam, nós fingimos que trabalhamos. O pior é ter que conviver com isso como se fosse uma atitude normal. Faz parte do sistema.

Soluções existem, só não sei se existem intenções

**ANUNCIE SEM SAIR DE CASA BASTA DISCAR 767-2725**

Ouçã a Rádio Rio de Janeiro 1400 AM

**Programa REFLEXÕES**  
TODA SEXTA-FEIRA DAS 23 ÀS 24 HORAS  
APRESENTADO POR Paulo de Tarso Barros  
PATROCÍNIO COLÉGIO LEOPOLDO



**PEDRA BRITADA E DERIVADOS**

ESCRITÓRIO CENTRAL E EXTRAÇÃO  
Av. Abílio Augusto Távora, 3.793-N Iguaçu  
PABX 767-6116

## Negócios

### A GUERRA SOCIAL

Um militar que hoje em reserva bem remunerada e totalmente integrado na vida civil, há dois anos, ele deu um curso no **Jornal do Brasil** que teve por assunto "Defenda uma arma do papel desempenhado".  
Defenda e continua pois agora o coronel Péricles Cunha e a Guerra Civil, por meio de uma ideia de colocar os militares fora dos quartéis, em atividades sociais, tais como empenhamento social, trabalho de estradas, casas populares, hospitais, obras de caráter básico, etc.  
Quer dizer, em vez de militares gastando seu tempo em manobras, aquelas "esquerdas", "volteris", "direitas", "melé-volter", "em cetero", apresentando armistício, não na abalazada do coronel Péricles Cunha — que processasse os preparativos de política guerra com tanque militar por uma bela guerra.  
Negócio é o seguinte: Péricles Cunha é candidato a deputado federal no Rio Grande do Sul. Lembra por qual partido, mas ele seja eleito para poder divulgar mais ainda suas ideias.

### INCOMPREENSÓE

Idéias como essas do Péricles Cunha nem sempre são compreendidas. Elas costumam, mais variadas formas de inco- Vou contar uma historinha.

Na época em que o coronel Péricles Cunha deu aquela referida aula, tive a oportunidade de assistir a uma assembleia geral da Associação de Imprensa (ABI), aprovando a proposta de Moção de Louvor pela maneira correta com que falou sobre os problemas por ter ele — já naquela ocasião — a tese de serem dados reféns às Forças Armadas.  
Mas a Moção de Louvor apresentada não foi aprovada, apesar de um orador para argumentando que aquele coronel estava fazendo o jogo das economias estrangeiras que buscadas em desviar nossas Forças de sua principal missão: defender o território nacional.

### INFORME PUBLICIT

ILUM  
A Comissão Municipal de Iniciação Iguaçuana que ministrou a pública.  
As reclamações por parte da Comissão Municipal de Iniciação Iguaçuana. O endereço: Rua da República, 1000. Todos os reclamos devem ser encaminhados através de ofício e respondido pelos serviços.  
Para que não haja dúvidas, a taxa de iluminação pública é de R\$ 10,00.

## Negócio é o seguinte:

arthur cantalice

### A GUERRA SOCIAL

Um militar que hoje em dia está na reserva bem remunerada e está perfeitamente integrado na vida civil é o coronel do Exército Péricles Cunha. Há cerca de dois anos, ele deu uma entrevista ao *Jornal do Brasil* que teve grande repercussão. Defendia uma reestruturação do papel desempenhado pelas Forças Armadas.

Defendia e continua defendendo, pois agora o coronel Péricles Cunha lançou um livro denominado "Os Militares e a Guerra Civil", por meio do qual ele divulga idéias de colocar os militares em atividades fora dos quartéis, com tarefas eminentemente sociais, tais como a construção de estradas, casas populares, escolas, hospitais, obras de saneamento básico, etc.

Quer dizer, em vez de ficarem os militares gastando seu tempo em ordem unida, manobras, aquelas bobagens de "esquerda, volver!", "direita, volver!", "meia-volta, volver!", "em continência ao terreno, apresentar armas!", seria muito mais útil — na abalizada opinião do coronel Péricles Cunha — que os militares trocassem os preparativos para uma hipotética guerra com tanques, torpedos e mísseis por uma bela guerra social.

**Negócio é o seguinte: o coronel Péricles Cunha é candidato a deputado federal lá no Rio Grande do Sul. Nem me lembro por qual partido, mas espero que ele seja eleito para poder continuar divulgando mais ainda suas boas idéias.**

### INCOMPREENSÕES

Idéias como essas do coronel Péricles Cunha nem sempre são bem compreendidas. Elas costumam, até, gerar as mais variadas formas de incompreensões. Vou contar uma historinha para ilustrar isso.

Na época em que o coronel Péricles Cunha deu aquela referida entrevista ao *JB*, tive a oportunidade de, durante uma assembleia geral da Associação Brasileira de Imprensa (ABI), apresentar uma proposta de Moção de Louvor ao coronel pela maneira correta com que ele havia falado sobre os problemas nacionais e por ter ele — já naquela ocasião — defendido a tese de serem dadas novas tarefas às Forças Armadas.

Mas a Moção de Louvor por mim apresentada não foi aprovada, pois logo apareceu um orador para combatê-la, argumentando que aquele coronel poderia estar fazendo o jogo daqueles grupos econômicos estrangeiros que estão interessados em desviar nossas Forças Armadas de sua principal missão, que é a de defender o território nacional, especial-

mente lá na região amazônica.

Ora, bolas! Não acredito que o coronel Péricles Cunha seja um vendilhão da Pátria ou um inocente útil que — sem saber — presta serviços a grupos econômicos estrangeiros que cobijam nossas riquezas. O coronel, eu e tantos outros brasileiros queremos que as Forças Armadas fiquem cada vez mais vigilantes lá na região amazônica, que sejam mandadas para lá quantas tropas forem necessárias para essa vigilância, mas nada disso impede que outros contingentes dessas mesmas Forças Armadas executem tarefas de grande utilidade social como são aquelas sugeridas pelo coronel Péricles Cunha no seu livro "Os Militares e a Guerra Social".

**Negócio é o seguinte: precisamos ler e discutir esse livro.**

### MELLO PORTO

José Maria de Mello Porto, aquele juiz que é primo do famigerado Fernando Collor de Mello e que é presidente do Tribunal Regional do Trabalho, continua em intensas atividades. Seu nome está sempre saindo nos jornais, emissoras de rádio e emisoras de TV. Seu nome, sua cara,, seu corpo inteiro.

Às vezes, as matérias são a favor, falam muito bem das inaugurações de novas Juntas de Conciliação e Julgamento e da modernização da Justiça do Trabalho. Muitas dessas matérias que fazem referências elogiosas a Mello Porto pertencem ac rol das chamadas matérias pagas.

As inaugurações presididas por Mello Porto sempre são muito badaladas. Caravanas de ônibus (pagos ou cedidos por quem?) explodem. É um delírio, um carnaval!

Agora que estamos em pleno campanha eleitoral, uma das mais recentes inaugurações promovidas pelo ilustre juiz José Maria de Mello Porto funcionou como autêntico comício. No palanque, ao lado do empolgado Mello Porto, um candidato a senador (Nelson Carneiro) e um candidato a governador, o Marcello Alencar.

Muita gente protestou. Jorge Bittar, o fraco candidato do PT, recorreu à Justiça Eleitoral para impugnar a candidatura de Marcello Alencar por causa daquele comício. Provavelmente não vai acontecer nada e Mello Porto continuará fazendo suas carnavalescas inaugurações Cotado do Mello Porto. Queria ser candidato e acabou sendo cabo eleitoral.

# PAPAI (QUE BOM!) VOCÊ É "BÁRBARO" SEM SER RUDE.



Obrigado, Pai  
pela vida  
pelo amor  
e carinho que você me deu

14 DE AGOSTO  
DIA DOS PAIS

Homenagem do



CDL - Clube dos Diretores Lojistas  
de Nova Iguaçu

### INFORME PUBLICITARIO



ESTADO DO RIO DE JANEIRO  
**PREFEITURA MUNICIPAL  
DE NOVA IGUAÇU**

#### ILUMINAÇÃO PÚBLICA

A Comissão Municipal de Energia e Iluminação (CMEI) avisa a população iguaçuana que está recebendo reclamação com relação às lâmpadas acesas durante o dia cu apagadas à noite, ligadas à rede de iluminação pública.

As reclamações podem ser feitas pessoalmente ou encaminhadas à Comissão Municipal de Energia e Iluminação, da Prefeitura Municipal de Nova Iguaçu. O endereço é: Rua Athayde Pimenta de Moraes, nº 528, Nova Iguaçu, Estado do Rio de Janeiro. Cep: 26.210.

Todas as reclamações que a CMEI receber serão imediatamente transmitidas através de ofício, à Light, empresa contratada pela Prefeitura e responsável pelos serviços de manutenção da rede de iluminação pública.

Para que não haja desperdício, sua colaboração é indispensável. Afirmação: a Taxa de Iluminação Pública é um dos encargos da sociedade. Quanto menor for o consumo, melhor para o bolso do contribuinte.

### ATACADADO E VAREJO

FORNECIMENTO A DROGARIAS, FARMÁCIAS, PERFUMARIAS ETC...



MARKÃO Distribuidor & Marcôndes Ltda.

Estrada Plínio Casado, 1219-Califórnia-N. Iguaçu  
Telefone (Pabx) 768-2104 - FAX 7682104

#### MARKÃO - PERFUMARIA - VAREJO

Av. Mal. Floriano Peixoto, 1790 - Tel. ; 767-9487

Centro - Nova Iguaçu - Estado do Rio

Av. Getúlio Moura, 1559/1561 - Tel ;791-1844

Centro - Nilópolis - Estado do Rio

#### CASA LEILA - PERFUMARIA - VAREJO

Rua José Hipólito de Oliveira, 119 - Tel.; 767-6738

Centro - Nova Iguaçu - Estado do Rio



### SENAI-RJ - O DOBRO DE UNIDADES EM TREZE ANOS

Através do programa de interiorização, o Senai-RJ conseguiu, nos últimos 13 anos, dobrar o número de unidades instaladas em todo o Estado. A entidade, criada em 1942, está presente hoje em vários municípios do Interior Fluminense, com 13 unidades fixas e 25 unidades móveis.

Segundo o diretor regional do Senai-RJ, Roberto Boclin, as Agências de Formação Profissional, ao lado das Unidades Móveis, foram as grandes responsáveis pela expansão da entidade no Interior. Funcionando como embriões dos Centros de Formação Profissional, as agências contam com uma estrutura menor e ocupam instalações geralmente cedidas pela comunidade, o que agiliza sua implantação.

As Unidades Móveis, criadas em 1977, são destinadas às áreas mais carentes, que sofrem com a falta de recursos e o difícil acesso. Os cursos são ministrados em trailers, que ficam estacionados nas próprias empresas. "As 25 Unidades Móveis se deslocam por todo o Interior conforme a necessidade, oferecendo vários cursos de curta, média ou longa duração. Quando a comunidade não vai ao Senai-RJ, o Senai-RJ vai até a comunidade", ressalta Boclin.

Nos últimos anos, a entidade também tem investido

muito nas unidades fixas do Interior, sempre objetivando aproximar os cursos da realidade de cada região. No Centro de Formação Profissional (CFP) de Nova Friburgo, por exemplo, cidade que se transformou no pólo de moda íntima do Estado, foi criado, em 1989, o curso de costura industrial. Através de convênio com uma das maiores indústrias locais do setor, a Filó, o Senai-RJ utiliza 13 máquinas para as aulas. Desde a sua criação, o curso já formou mais de 300 profissionais.

Em Campos, o CFP, além de oferecer cursos regulares em diversas áreas, atua em parceria com a Petrobrás no treinamento operacional de técnicos. Desde a década de 80, a unidade presta serviços para a estatal capacitando pessoal para a área administrativa e para a linha de produção. A própria Petrobrás solicita os cursos ao Senai-RJ, conforme a demanda.

Vassouras também está no foco de atenções do Senai-RJ. No Centro de Tecnologia (Cetec) de Produtos Alimentares do município, foi instalada, em julho de 1993, a Cervejaria-Escola, com o curso pioneiro na América Latina de Técnico Especial de Cervejaria. Menos de um ano depois, em março de 1994, o Cetec ganhou os setores de engarrafamento, refrigerantes e malteria.

**INDICADOR MÉDICO**

MÉDICOS  
DENTISTAS  
PSICÓLOGOS  
CLÍNICAS  
SERVIÇOS

**ÓTICA ALEMÃ**  
DETTLING & CIA. LTDA.

- ÓCULOS MODERNOS
- CONSERVOS
- OFICINA PRÓPRIA
- SERVIÇO RÁPIDO E EFICIENTE

AVIAMOS RECEITAS PARA O MESMO DIA  
Rua Otávio Tarquinio, 61 - Nova Iguaçu - RJ

**Dra Rosa Maria Facuri Raphael**  
PSICÓLOGA CLÍNICA

PSICODIAGNÓSTICO e PSICOTERAPIA, ORIENTAÇÃO DE GESTANTES e TERAPIA DE CASAIS

Hora marcada pelo telefone 767-5882 de 2ª a 6ª feira, das 15 às 20 horas. Convênios: DURO CARD, BANCO DO BRASIL, CABERJ, PATRONAL e COLÉGIO LEOPOLDO.  
Rua Professor Paris, 58 - Nova Iguaçu-RJ

**SOESP - SERVIÇO ODONTOLÓGICO ESPECIALIZADO**

Dr. IVAN FONSECA  
ESPECIALIDADES ODONTOLÓGICAS

CRO/RJ 11.º 34 CGC N.º 28711547/0001-14 CFO N.º 27

DIARIAMENTE DAS 8 AS 19 HORAS - ESTRADA FELICIANO SODRÉ N.º 2.139  
MESQUITA - ESTADO DO RIO - TELEFONE 798-2804

- CONVENIOS
- NUCLEBRAS
- CAIXA ECONÔMICA
- SAMMO
- DENTAL CARE
- VULCAN
- MOTEL BRASIL
- CORFA
- MONTEPIO DA FAMÍLIA
- PATRONAL INPS
- FATIMA EMPRESARIAL
- INGRA
- UNIMED
- RIO CLINICAS
- DENTSERVES - SEDE

**Dr. José Maria de Azevedo**  
CLÍNICA DE CIRURGIA PLÁSTICA

- LIPOASPIRAÇÃO de gordura localizada no abdome, cintura, culote, coxas, nádegas, costas, axilas, papadas, mama grande de homem, etc.
- PLÁSTICA DE MAMA para aumentar, diminuir, enfiamento, tumores, câncer.
- PLÁSTICA DO ABDOME para diminuição de estrias, flacidez, depressões, cicatrizes.
- PLÁSTICA DE NARIZ para diminuir, aumentar, desvios, fraturas, desvio de septo.
- PLÁSTICA DA FACE total, testa, lateral, pálpebras, queixo, peeling.
- PLÁSTICA DE MANGUEIROS, cicatrizes, tumores de pele, queimaduras.

CONSULTAS TEL: 768-0313

RUA BERNARDINO DE MELLO, 1.399 - 304 (CENTRO MÉDICO) - N. IGUAÇU - Terças e Quintas das 15 às 18:00 Horas

**CORREIO DA LAVOURA**

JORNAL FUNDADO A 22 DE MARÇO DE 1917 POR SILVINO DE AZEVEDO  
REDAÇÃO E OFICINA: R. LUIZA LAMBERT 91 - TEL. 767-2725 - CEP. 26250

EDITOR - CHEFE  
ROBINSON BELEM DE AZEVEDO

DIRETOR - COMERCIAL  
GERSON BELEM DE AZEVEDO

COLABORADORES:  
ARTUR CANTALICE, SÉRGIO FONSECA, ARTHUR MESSIAS, MÔSESO JÚNIOR, ANTÔNIO PALLISTA,  
R. D. A. WESCHENFELDER, IVAN LEMOS SOUTO MAIOR (Arte Final), CELSO MARTINS, VIC TORLONEI, RO,  
EUCANAA FERRAZ, EDU CAVALCANTI, EMOCK CAVALCANTI, ARTHUR BARROCO, LUCY RIBEIRO,  
MAURO RECO, SÔNIA MARIA, E SÔNIA MARIA DE CARVALHO BARBOSA.

Leia e assine o CORREIO DA LAVOURA

Anuncie sem sair de casa. Basta discar 767-2725



### PASSATEMPO



**Barão de Mutambós**

O bichumano - em mutação permanente - ainda não é nem barro nem milho. Vive entre a cruz (aquela representada pela prática dos ensinamentos cristãos) e a espada (simbolizando a implacável ligação carnal, às necessidades materiais). Bicho e humano de, misturados no mesmo prato (corpo). Somem em

verdade, bem e mal, luz e treva, bom e ruim.

Os bichumanos iguaçuanos, iguaçuenses, iguaçuinos e iguaçuasnos - uns mais, outros menos, são todos assim, e não são diferentes do resto da bichumanidade. A diferença, já constatada, é a seguinte: noutros lugares, o forasteiro leva muito tempo para ser aceito, mas aqui, em Mais - que Bomba (que virou Nova Iguaçu) o forasteiro é muito bem aceito, principalmente se não ou finge ter, uns trocadinhos. Só, justa ou injustamente, foram os forasteiros os maiores responsáveis pelo crescimento - desordenado, também é verdade - deste aglomerado urbanossaurio Nova Iguaçu não nasceu. Como diria nosso querido Bispo, Dom Adriano, inchou. E inchaço não é mostra de saúde. Mas, e assim mesmo, posto que tudo que começa errado, termina em tragi-comédia.

Mas o que quero dizer é o seguinte: aqueles que sempre viveram aqui, apresentam um passado visível, e os que aqui desembarcam - sem se saiba de que bambu podre estourou, são recebidos de quatro, com muitos salamaleques. Isso é bom e isso é mau, como tudo na vida. Uns, trazem progresso. Outros, diendo que vão trazê-lo, recolhem esmolas polpudas e desaparecem no rumo de outros lugares, propícios para as investidas dos 171. Mas continuo tendo a certeza de que esta região - onde mais de 16 mil índios foram massacrados - está organizando uma nova cultura, com o que sobrou, de bom, das culturas massacradas, aliadas as dos progressistas.

Nova Iguaçu - como toda a Baixada - é uma síntese do Brasil. Aqui, foi marcado um curioso encontro, e de todos os tipos de culturas, até de muitos traços culturais de épocas e lugares distantes, divergentes. Ponto de encontro, portanto, para inusitada convergência.

Para as próximas eleições temos candidatos para todos os gostos. Mas temos que tentar as decisões lógicas, preferindo os candidatos de casa. Prefiro votar em favor daqueles que já conheço "de outros carnavais", a sufragar nomes de candidatos distanciados do nosso dia-a-dia, que, conseqüentemente, não têm passados conhecíveis.

O menos pior daqui, pra mim, é melhor do que o menos melhor de fora.

O grande defeito apresentado pelos candidatos que conheço é o da inconstância. Isto é: não conseguem - até por causa do difícil processo eleitoral - ouvir e acompanhar idéias até à concretização, resvalando para o clientelismo e outras bobagens voltadas para o sensacionalismo eleitoral. Só que, por outro lado, o político não é melhor nem pior que o eleitor que o procura. E, em política, aquela conversa na base do **diz-me com quem votas e eu te direi quem és**, não funciona, porque o voto do traficante - depois de enfiado na urna - tem o mesmo peso do voto enfiado pelo Protonator.

Se fica difícil ao eleitor contar com o político mais próximo, em muitos casos, terá maior dificuldade para poder contar com os políticos que estão fora do alcance dos nossos binóculos reivindicatórios.

Sou do tipo que tem a certeza de que santo de casa faz milagre.

Publique o balanço de sua Empresa no CORREIO DA LAVOURA Tel. 767-2725

**Dra. Maristela de Meio Roseiro**  
PEDIATRIA E NEONATOLOGIA

SEGUNDA e QUINTA-FEIRA - 14 às 18:00h

Tel. 768-9078 (Residência)

Convênio BAKERINDUS

Rua Prof. Venina Correa Torres, 230 - sala 709  
Tel. 768-7259 - Edif. Nahum Antonio Ganem  
Centro de Nova Iguaçu

**ALTAMIR ENTRE PROPRIEDADE**

Com a saída e desfiliação de Altamir Gomes da Silva, a Prefeitura Municipal de Nova Iguaçu, através de uma decisão administrativa, decidiu a favor da Prefeitura Municipal de Nova Iguaçu, em relação a uma propriedade de Altamir Gomes da Silva, localizada no bairro de Santa Cruz.

**ATA SIGNIFICAÇÃO**

Para Marcelo Aguiar, a Prefeitura Municipal de Nova Iguaçu, através de uma decisão administrativa, decidiu a favor da Prefeitura Municipal de Nova Iguaçu, em relação a uma propriedade de Marcelo Aguiar, localizada no bairro de Santa Cruz.

**FESTA**

Na festa comemorativa do aniversário de 40 anos da Prefeitura Municipal de Nova Iguaçu, o Prefeito Altamir Gomes da Silva, acompanhado do Vice-Prefeito Antonio Roberto Rivas, recebeu em sua residência, no bairro de Santa Cruz, os membros da Comissão Organizadora da Festa, para discutir a programação da comemoração.

No bairro Argenteo, o Prefeito Altamir Gomes da Silva, acompanhado do Vice-Prefeito Antonio Roberto Rivas, realizou uma visita de trabalho às obras de construção do Parque Municipal de Argenteo, para verificar o andamento dos trabalhos e o cumprimento do cronograma.

**PREFEITURA MUNICIPAL DE NOVA IGUAÇU**

DISQUE 154

## ALTAMIR ENTREGA TÍTULOS DE PROPRIEDADE A 172 FAMÍLIAS

Cento e setenta e duas famílias receberam, no último sábado, títulos de regularização de suas posses. O Prefeito Altamir Gomes participou da entrega dos documentos oficiais aos posseiros nas três comunidades beneficiadas: Parque São Marcelo, em Cabuçu (63 famílias), Maria do Céu, no bairro Califórnia (34 famílias) e bairro Argenta, em Miguel Couto (75 famílias).

As áreas tiveram seus cadastramentos de regularização jurídica feito pela Emurb (Empresa Municipal de Urbanismo) cujo presidente, Marcello Rezende Antun, também esteve presente ao ato, acompanhado de seus diretores, Sebastião Antonio e Francisco Venâncio, além de diversos assessores e funcionários da empresa.

### ALTA SIGNIFICAÇÃO

Para Marcelo aquele era um momento de alta significação para o Governo Municipal e aquelas dezenas de famílias que, dali em diante, resolveram seus problemas de moradia, livrando-se para sempre do peso do aluguel e do despejo.

"Com estas titulações atingimos cerca de 300 regularidades do atual governo do Prefeito Altamir Gomes, que vem dedicando grande parte de suas atividades para beneficiar a população mais carente", disse Marcello.

O Prefeito Altamir Gomes, na comunidade São Marcelo, depois de receber uma carta de reivindicações de melhoria para o local, ganhou dos moradores titulados algumas fotos que retratavam sua presença naquela área, ainda, no tempo em que ele era vereador, tempo que as famílias da comunidade, já lideradas pelo companheiro Alair dos Santos Reis Silva, iniciaram, com sua ajuda, a luta pela posse das terras, e as agora quais se tornaram titulares.

"Naquela época eu era vereador e nem imaginava que um dia seria Prefeito de Nova Iguaçu, quando recebi o pedido de ajuda desse grande líder que é Alair que, enfrentando dificuldades imensas, caminhava a pé, muitas vezes em jejum, daqui até minha casa ou à Câmara dos Vereadores, para buscar ajuda para essa causa nobre. Quis Deus que eu, agora como Prefeito, fizesse a entrega desses títulos preparados pela Emurb", declarou o Prefeito Altamir, visivelmente emocionado.

### FESTA

Nas três comunidades, a entrega dos títulos contou sempre com acompanhamento musical e queima de fogos, numa grande festa promovida pelos próprios moradores titulares. Acompanhando o Prefeito Altamir Gomes e o presidente da Emurb, Marcello Rezende, estavam ainda a primeira-dama Leda Gomes, Edésio da Cruz Nunes, o Chefe de Gabinete do Prefeito José Luiz dos Santos (o popular Maguilla), Carlos Augusto (Gugú), o comunicador Ruarginaldo Garcia, os vereadores Marcos Rocha, Jerônimo de Castro, Itamar Serpa, Walney Rocha, jornalistas e líderes comunitários entre eles Alair Reis, Abrão Nascimento, Wilmar Lourenço e Rigoberto Ridelva, os sub-prefeitos Jonas Fausto (Cabuçu) e Rudá (Miguel Couto).

No bairro Argenta, o presidente da Associação de Moradores, Rigoberto Rivadávia, recebeu do Prefeito Altamir Gomes a promessa de ajuda para a construção em regime de mutirão com os moradores, de uma caixa d'água na parte mais alta da área, e de um campo de esportes para o lazer da comunidade, principalmente para as crianças e os adolescentes que, segundo Rigoberto, não têm nenhum entretenimento no bairro.

**kako's**

PREFEITURA MUNICIPAL DE NOVA IGUAÇU

**DISQUE DENÚNCIA**

IGUAÇUANO

O Gabinete do Prefeito tem à sua disposição, primeiramente, um telefone para receber suas denúncias sobre qualquer irregularidade da qual você tenha conhecimento. Não é preciso se identificar.

767-0270

GOVERNO POPULAR

## SESI-RIO TEM GRANDE EXPANSÃO NO INTERIOR FLUMINENSE

A interiorização foi a política adotada pelo Sesi-Rio nos últimos anos. Desde 1981, a entidade expandiu suas atividades de onze municípios do Interior fluminense, inaugurando quatorze unidades operacionais. Atualmente, 23% dos trabalhadores da indústria do Interior são atendidos pelo Sesi-Rio, contra 3,8% em 1980. E a meta é chegar a 40% em dois anos, segundo o presidente da Firjan, Arthur João Donato, que também é diretor da entidade.

O projeto de interiorização, explica, se estende a todas as áreas do Sesi-Rio. Em alimentação, por exemplo, o programa Sacola Econômica já está presente em mais de trinta municípios. Em 1993, foram entregues 1.280.000 sacolas no Interior, ou seja, 40% dos pedidos de todo o Estado.

O número de Centros de Atividade (CAT) no Interior fluminense também foi ampliado na última década. Desde 1980, foram inaugurados CATs em Niterói, Campos, São Gonçalo, Nova Iguaçu, Petrópolis, Barra Mansa e Itaperuna. E outros estão a caminho. As obras do CAT de Macaé já começaram e a inauguração está prevista para outubro, enquanto o de Três Rios está em fase de licitação. Para construir os novos CATs, o Sesi-Rio está adotando o Projeto Modular, mais rápido e barato.

Outro recurso que o Sesi-Rio coloca à disposição do indústriário do Interior é a Unidade Móvel. São 46 unidades espalhadas pelo Estado, que se revezam nas empresas fazendo atendimentos odontológicos e ginecológicos. Em 1993, foram feitos 168.150 atendimentos.

A Ação Global, evento promovido pelo Sesi-Rio e pela Rede Globo, tem sido um grande sucesso em todos os municípios do Interior por onde passou. Em cinco anos, foram realizados mais de 1.750.000 atendimentos gratuitos às comunidades de dez cidades. "Através da Ação Global, podemos oferecer serviços, suprimindo as necessidades do nosso indústriário. Nossos profissionais fazem os mais variados tipos de atendimento, desde o médico até as brincadeiras" — salienta Donato.

## Registrava em suas colunas o CL: HÁ PRECISAMENTE MEIO SÉCULO

Aniversário, a 25 de julho, do Esporte Clube Bel-ford Roxo, que comemora o seu 18º aniversário de fundação. A data, no entanto, é comemorada no dia 29 quando se realiza grande festa na sede social, "do clube querido de Santos Neto".

—xx—

O Cine Verda exibe, no domingo, dia 6: Jornal Nacional e da Fox; a continuação do filme em série "Flash Gordon no Planeta Mongo" e o drama "Cidade do pecado", com Clark Gable e Jeanette Mac Donald.

—xx—

Nova Iguaçu, segundo nota do CL, em sua edição de 6 de agosto, "foi tomada de assalto na tarde do último domingo, 30 de julho, por uma multidão superior a mil pessoas, todas interessadas em conhecer o lar de Jesus".

—xx—

Na seção "Anedotas da Guerra", a piada sob o título **Relíquias da vida civil**:  
"O médico naval: — Por que você tem tatuada em suas costas essa indicação AF 76625?  
O tenente: — Isso não é tatuagem, doutor. Foi aí que minha esposa me atropelou com o carro, quando eu estava abrindo a porta da garagem para ela".

### AMIZADE

A verdadeira amizade não mede tempo nem distância — eterniza-se pela incerteza das pessoas.

GUY MATTOS

**CALÇA SHEVARA**

MODELOS EUROPEUS E AMERICANOS  
MODELA SEU CORPO COM ELEGANCIA

À VENDA NAS BONS CASAS DO RAMO

### LIVROS E AUTORES

## BARSA — 30 ANOS DE RENOVAÇÃO A SERVIÇO DA CULTURA BRASILEIRA

A Briânica do Brasil comemora com o povo brasileiro o trigésimo aniversário da enciclopédia BARSA, a mais famosa obra de referência e pesquisa do País. Desde o lançamento, no dia 5 de março de 1964, mais de um milhão e meio de coleções foram comercializadas. A cada nova edição, a BARSA passa por criteriosa revisão, o que a mantém sempre atualizada. Para quem possui a BARSA, a Briânica publica anualmente o Livro do Ano, cujo objetivo é também atualizar a enciclopédia, valorizando assim o investimento nela feito.

### O COMEÇO

Tudo teve início com o advogado e diplomata brasileiro Alfredo Almeida de Sá e sua esposa Dorita Barrett de Sá, norte-americana educada na Europa, estudiosa de línguas latinas, principalmente o português e o espanhol. Recém-casados, fundaram, em 1949, a BARSA Company, para distribuir as publicações da Enciclopedia Britânica na América Latina. Em fins de 1950, Dr. Alfredo e Dna. Dorita começaram suas atividades no Brasil, nascendo então a idéia de produzir uma enciclopédia brasileira, o grande sonho de Alfredo de Sá que pôde se tornar realidade, graças à tradição e ao know-how da Britânica, conhecidos em todo o mundo.

### POR QUE BARSA?

O nome BARSA é formado pela junção dos sobrenomes de seus idealizadores: Barrett (Dorita) e Sá (Alfredo).

### A PRIMEIRA EDIÇÃO

Em 1964 foi lançada a primeira edição da BARSA, com 20 mil coleções. A enciclopédia era composta de 16 volumes, com um total de 7 mil páginas, 5 milhões de palavras e 6 mil ilustrações. Na época de seu lançamento, os diretores da Britânica ofereceram uma coleção para o presidente da República Castelo Branco e para o presidente da França Charles de Gaulle, entre outras personalidades e entidades.

### UM DOS MAIORES SUCESSOS DO MERCADO EDITORIAL BRASILEIRO

A BARSA já atingiu a marca de 1 milhão e meio de coleções vendidas, mesmo sem nunca ter sido comercializada em livrarias.

"Desde o início, nossa estratégia foi a da venda pessoal. Nossos representantes são treinados para demonstrar toda a utilidade da obra no apoio à formação escolar", explica Odair Magalhães, diretor de marketing da Britannica do Brasil. Outro ponto fundamen-



**HENÊ RÊNA**

O Henê que vai ficar na sua cabeça

Ouçã a Rádio Rio de Janeiro 1400 AM

**Programa REFLEXÕES**

TODA SEXTA-FEIRA DAS 23 AS 24 HORAS

APRESENTAÇÃO: Paulo de Tarso Barros

PATROCÍNIO: COLÉGIO LEOPOLDO

**TEMPO**

... de Natal...

O bichurano — em mu...

... e nem barro nem tip...

... representada pela prica...

... minamentos críticos...

... a espada (simbolizando a...

... irracional ligação, unib...

... as necessidades mate...

... Eicho e humanida...

... misturados no mesm...

... preto (corp). Senci, em...

... eia, bom e ruim...

... nos, iguacuenses, iguacu...

... outros menos, são todos...

... resto da bichumandade...

... a seguinte: outros ligu...

... tempo para ser aceito, mas...

... que virou Nova Iguaçu...

... o, principalmente se tem...

... Sá, justo ou injustamente...

... as responsáveis pelo cre...

... bem é verdade — desde...

... Nova Iguaçu não cres...

... do Bispo, Dom Adriano...

... tra de saúde. Mas... e...

... que começa errada, ter...

... o seguinte: aqueles que...

... ntam um passado vivie...

... sem se sabe de que lar...

... idos de quatro com mu...

... e isso é mau, como tudo...

... sso. Outros, diendo que...

... polvudas e desaparecer...

... opícios para as investida...

... o a certeza de que esta...

... il índios foram massacra...

... nova cultura, com o que...

... massacradas, aliadas as...

... Baixada — é uma simp...

... cado um curioso encon...

... turas, até de muitos tr...

... gares distantes, diverg...

... ento, para inusitada cor...

... es temos candidatos para...

... que tentam as decisões li...

... os de casa. Prefiro votar...

... onheço" de outros carna...

... anditados distanciados do...

... entemente, não têm per...

... a mim, e melhor do que o...

... ntado pelos candidatos que...

... isto é: não conseguem —...

... ocesso eleitoral — ouvir a...

... ncretização, resvalando pe...

... bobagens voltadas para a...

... So que, por lado outro, o...

... prior que o eleitor que o p...

... conversa na base do dis...

... dinei quem é, não fante...

... icante — depois de entrec...

... so do voto enfiado pelo Pr...

... r contar com o político ma...

... terá maior dificuldade para...

... cos que estão fora do ato...

... vindicatorios.

... a certeza de que sendo se...

... de sua Empresa

... DA LAVOURA

... 1.767-2725

... de Melo Roseiro

... IATRIA E

... ATOLOGIA

... NTA-FEIRA + 14 às 18:00h

... 9876 (rosal)

... io BAWERINDUS

... 200 - Rua 708

... dr. Nahir Antonio Gomes

... de Nova Iguaçu

## CORREIO DO DISCO

JARBAS GONÇALVES

### MILIONÁRIO E JOSÉ RICO

Separada por opção própria há cerca de três anos, a dupla Milionário & José Rico está de volta depois de insistentes apelos de seu imenso público em todo o País. Novamente juntos, os dois assinaram contrato com a Warner/Continental e já estão em estúdio preparando o 22º LP, deverá ser lançado no segundo semestre de 94.

### GREASE - TRILHA SONORA ORIGINAL

Depois do relançamento em CD da trilha sonora original do filme "Saturday Night Fever", está chegando "Grease"! Quando foi lançado, o musical "Grease" arrancou muitos suspiros dos brotinhos, estrelado por John Travolta que, além de gato, dançava demais. Fazendo par romântico com a atriz-cantora Olivia Newton-John, juntos interpretaram sucessos que marcaram uma época. Não podendo deixar de registrar as presenças de Frank Valli na música "Grease", o Frankie Avalon, entre outros.

### AFONSO

Afonso está na Argentina fazendo shows para programas de televisão. Em outubro, ele vai gravar em Córdoba sua participação no especial de Natal da Xuxa. Feliz com sua nova banda, Afonso tem se apresentado ao vivo em turnê pelo Brasil. Este ano recebeu todos os prêmios de revelação e destaque do ano.

### FATIMA LEÃO

O nome de Fátima Leão sempre esteve associado aos grandes intérpretes da música brasileira. Com a carreira solista de cantora consolidada, Fátima Leão está lançando o seu quarto álbum, o primeiro pelo selo Harmony, da Sony Music. Neste seu novo trabalho ela procura falar apenas de amores e bons sentimentos. O próprio título — **Pra Acordar Seu Coração** — é como um aviso para alguém que pode estar dormindo e deixando de viver um grande amor. **Pra Acordar Seu Coração** é um disco basicamente romântico, feito por uma romântica de carteirinha e para atender ao público romântico.

### BARÃO VERMELHO

Já está tocando nas rádios a primeira música do novo disco do Barão Vermelho, "Carne Crua", que está sendo lançado este mês. A música "Meus Bons Amigos" (Guto Goffi/Fernando Magalhães/Maurício Barros) foi super bem recebida. Já no primeiro dia teve mais de 200 execuções em todo o País.

## TELEFONES DE UTILIDADE PÚBLICA

CEDAE (água e esgoto)	767-1798
CORPO DE BOMBEIROS	767-0193/9585/9953
LIGHT (Luz e força)	767-2206
LIGHT (Luz e força) B. Roxo	761-4721
PRONT-SOCORRO	192
DEFESA CIVIL	199
ACHADOS E PERDIDOS	159
CORREIOS E TELÉGRAFOS	768-9303/9717/0494
CORREIOS (AGÊNCIA FÓRUM)	767-0689
TELEGRAMA FONADO	273-0135
RÁDIO TAXI (COOPTRI)	767-6004
RÁDIO TAXI (TRANSVILARDE)	767-9781
REI TAXI — Cooperativa de Táxi e Transporte B. Roxo	761-3426
POLÍCIA MILITAR (20º BPM)	796-2190
POLÍCIA CIVIL (52º DP)	768-5639 e 767-0293
POLÍCIA CIVIL (53º DP) Mesquita	796-2331/4537
POLÍCIA FEDERAL	767-1918/4826/8617
DEFESA DO CONSUMIDOR	231-1302
HOSPITAL DA POSSE (INAMPS)	767-7110
HOSPITAL DE IGUAÇU	767-2334/5151/5159
HOSPITAL ESCOLA S. JOSE (Mesquita)	796-1117/767-9724
CLÍNICA INFANTIL (Prontonil)	767-9724
CASA DE SAÚDE N. S. FÁTIMA	767-5110
HOSPITAL DE SAÚDE VASCO BARCELLOS	767-5743

**ANUNCIE SEM SAIR DE CASA  
BASTA DISCAR 767-2725**

## LICOR DE ANIS (II)

ELENIRA DE VASCONCELLOS SILVA

... entre tantos drinks ingeridos das mais diferentes formas adormeceram e num sonho único aos dois presenciaram a seguinte situação: "as portas que compunham a parede daquele ambiente, que dava para o quintal, abriram-se como num passe de magia e lá fora o tempo parecia vestir-se de uma nova tonalidade. A lua estava mais baixa e mais luminosa; o céu, com nuvens mais densas e com rajadas diversificando suas tonalidades entre o vermelho e o roxo, com uma resultante maviosidade. Uma noite realmente diferente em todos os seus aspectos físicos e espirituais, pois instintivamente levantaram do chão e como se levitassem, de mãos dadas andaram meio que voando e dirigiram-se para fora e ao som de trombetas, clarins, numa música suave demais, foram recolhidos por um pássaro gigante que os conduziu a um lugar onde nunca estiveram antes. Ao atravessarem por entre nuvens, acondicionaram-se debaixo das penas das asas do grande pássaro condutor, porque estava frio e eles não dispunham de vestes, e as penas do pássaro modificava de cor de acordo com a tonalidade das nuvens, tudo muito transparente por causa da claridade da lua que nesta noite era especial. Quando sentiram a diminuição da velocidade, procuraram ver onde estavam e verificaram que estavam no topo de uma montanha. devido a altitude, o céu parecia mais perto e tudo era mais bonito ainda porque a natureza muito cuidadosamente, criou um lugar fantástico, parece que destinado somente aos amantes, pois as flores se encarregavam de perfumar suavemente ali, e no chão parecia que havia sido colocado um tapete, de tão macia a grama, e por entre as árvores corria uma brisa, pois as árvores amparavam o frio mais intenso e a temperatura era agradável, simplesmente.

Nesse momento, uma nuvem que atravessava na frente da lua deixou exibir por inteiro a claridade com toda a sua intensidade e ao mesmo tempo revelou-os ali que, numa iniciativa tão peculiar deles dois, puseram-se a correr por entre aquelas árvores e aquelas flores, naquele gramado e toda a natureza ali resplandecente. Quando ele conseguiu agarrá-la e trazê-la pra junto de si, ela se soltou nos braços dele e os dois rolaram como duas crianças, estavam felizes e mal podiam conter a emoção de tanto sentirem-se abertos para o amor e o prazer. Então ali sozinhas, na imensidão de um mundo estruturado para eles entre tantas pessoas,

olharam à sua volta e abraçaram-se, dando início a um dos mais bonitos momentos de entrega e paixão.

Ele trouxe o rosto dela dentro das suas mãos, que seguravam farto e envolvente, e beijou-lhe na boca e presenciou quando ela revirava os olhos e correspondia ao beijo com o mesmo desejo e a mesma vontade e sede. Ela jeitosamente girou o corpo e entregou-se para ele de modo que ele a recbia de costas ao mesmo tempo que, ajoelhado, a beijava cintura abaixo, tocava-a também fazendo enrijecer os mamilos que denunciavam o quanto já estava ela excitada, e ao descer as mãos ao umbigo, que era parte do percurso, continuamente descia as mãos e encontrava um lugar tão quente e molhado que se deixava lambuzar e escorrer de tantas sensações. Ele continuou a acariciá-la e ela, escasseando as suas forças, se deixava vergar perdendo o vigor, e agora, ajoelhando-se e o permitindo, pois era assim que ela sempre o induzia a comportar-se: trazê-la pela cintura e inoculando-se para saciar nela todos os desejos que inspirasse a sua libido e tantas vezes a liberava e trazia que a fazia gritar um grito que ecoava por céus afora e eles caíram tão desordenados que adormeceram.

Ao acordarem, de repente não mais sabiam onde estavam quando sentiram-se observados por aquele pássaro que os conduziram até ali; estava de prontidão como se dissesse que estava na hora de retornar, e assim aconteceu. Quando de volta à sala de onde eles haviam partido, de novo ouviram a mesma música tocada ao som de cornetas e clarins numa melodia tão especial e bonita que o acordaram. Mas o que havia na realidade era uma garrafa de licor de anis com algumas doses extraídas e outras garrafas de bebidas também usadas. Porém, não sabiam eles se realmente ou através dos sonhos, amaram-se; eles também estavam realizados, molhados, exauridos e esgotados; e ela sabia o que havia acontecido, pois os seus joelhos estavam marcados e os seus quadris feridos pelas unhas dele, à medida que ele a puxava para trás repetidas vezes.

Tantas outras noites, tantas outras viagens. "

Só que, agora, estava na hora dele ir, e aí tudo mudava; era um momento completamente diferente quando ela fazia de tudo para detê-lo e promovia uma série de loucuras...

## EDITAL DE CONVOCAÇÃO

O Sindicato dos Trabalhadores em Transportes Rodoviários de Cargas dos Municípios de Nova Iguaçu, São João de Meriti, Nilópolis e Itaguaí, com sede à Av. Marechal Floriano Peixoto, nº 1480, sala 220, Centro, Nova Iguaçu-RJ, CONVOCA todos os trabalhadores do setor de carga, e que sejam associados, para as eleições que serão realizadas no dia 14 de agosto do corrente ano, das 8 às 16 horas, na sede desta entidade, no endereço supracitado. Os associados que estejam em dia com esta entidade e que se interessarem em registrar sua chapa para concorrer às eleições deverão registrá-las no Sindicato. As inscrições estiverem abertas do dia 01 ao dia 05 deste mês.  
Nova Iguaçu, 28 de julho de 1994.

Elias Magalhães de Queiros — Presidente

## CDI - Curso de Idiomas

De nosso tempo, de hoje e de amanhã  
VENHA APRENDER CONOSCO:

### ARABE - FRANCÊS - INGLÊS

TURMAS REGULARES E ESPECIAIS AOS SÁBADOS  
TELEFONE: 767-8022

Travessa Rosinda Martins, nº 46/305 — Centro  
Nova Iguaçu — RJ

• Traga este anúncio e ganhe 20% de desconto

## PENSÃO DA CARMINHA

A PRIMEIRA  
A QUILO EM  
NOVA IGUAÇU

ABERTA DE SEGUNDA A SEXTA, COM GRANDE VARIEDADE  
DE SALADAS, MASSAS, PEIXES E CARNES.

O MELHOR PREÇO DA CIDADE.

Aceitamos todos os TICKETS sem acréscimo.  
RUA PROFESSOR AUGUSTO RODRIGUES, 150 — CENTRO  
(ao lado da Casa Garson) — Telefone 767-8464

O telefone correto do anúncio acima é 765-8464

## CL Classificados



VENDE-SE Fazenda em Fer- vedouro — MG. 212 alqueires c/ 300 mil pés de café, 20 casas de colonos, uma sede e torrefação completa. Tratar pelo tel. 767-0303.

Apto. c/ 3 quartos, na Rua Mário Guimarães (ant Santos Dumont), c/ 120 m2. Tratar pelo tel. 767-0303.

LEBLON — Apto. c/ 2 quartos. 80 m2, na Rua Gal. Urquiza, em frente a Pça. Antero de Quental. Tratar pelo tel. 767-0303.

Casa em Rio das Ostras — 4 quartos, 2 salas, campo de vôlei, garagem p/ 4 carros, toda reformada. Tratar pelo tel. 767-0303.

VENDO AR CONDICIONADO Semi-central - Tel. 767-0303

### LAZER

Teatro c/jantar. Todos as Quintas-feiras, informações Pelo telefone 767-0303.

Armarinho c/ estoque e ponto, na Rua Otávio Tarquint. Tratar pelo tel. 767-0303.

Casa em Muriqui — 3 quartos, salão c/ 100 m2, coz., garagem p/ 3 carros, na Rua Tamoyo. Tratar pelo telefone 767-0303.

APTO. Av. Dr. Mário Guimarães, 293 c/ 2 quartos, varanda, coz., banheiro e salão de festas. Tel. 767-0303

APARTAMENTO na Rua Dr. Mário Guimarães, 235 — 6º and., 3 quartos, 1 suite, varanda e 2 vagas na garagem. Área: 123 m2. Tel. 767-0303.

Vendo um portão de ferro em perfeito estado, com 78 cm de largura, por 1,73 cm de altura. Tratar pelo tel. 767-2725.

APTO. no Leblon — Quarto, sala e sobrado, c/ garagem garantido. Pronto para uso. Tel. 767-0303.

LINHA — Compro telefone — 767 e 768. Tratar: Tel. 767-0283.

### EMPREGOS

DIAGMED — CENTRO MÉDICO E DIAGNÓSTICO Ltda Admite Corretores de Vendas Estrada do Ambai. 397 — Posse.

**Publique o balanço  
de sua Empresa no  
CORREIO DA LAVOURA**  
★ Tel. 767-2725 ★

## IRIO INFORMAL



### ROTAÇÃO

Café da manhã em casa de Iracema e Nilson Moura. Café ligeiro, pois em pleno domingo fui rever minha amiga Iracema, que está fazendo um puxado curso carioca, sábado, o dia todo.

● Papo com o Humphrey Guabiraba, na "Outra Coisa". O jovem empresário é e continua sendo o bom amigo de sempre, não mudou, é o Humphrey que não se deixou contagiar pelo sucesso nem por nada.

● Festa para político? Muito selecionado, caso contrário não faço mais promoção alguma para eles. Excursões apenas para Nelson Bornier, José Cardoso Távora, Ernane Boldrini e mais alguns. O resto? Depois eu falo.

● O problema são os tais assessores, que pintam e bordam. Fazem o que querem, contratam e na hora de pagar saem fora, sem a menor cerimônia. Caras de pau!

### ZINHO

O craque Zinho, com sua Simone, esteve no Parque Riosampa (antes, jantou na Rodeio) sempre simpático, humildade que aprendeu com os pais e com a boa convivência.

● Romário também esteve na Riosampa, uma semana antes, e deu um show de grossura. Não comigo, porque não dou essas confidências, ao contrário, me tratou super bem. Comigo não tem estrela, nem Pelé nunca me esnobou e olha que já encontrei com o Rei em casas famosas e festas. Mas nem é o Romário o culpado, são os tais seguranças, pinta-brabas que o acompanham. Uns mal educados, despreparados que agora que Romário volta à Espanha, voltam a ser o que eram antes,

### LISTA

Longo papo com Laura Reis, que está fazendo a assessoria de imprensa do novo Shopping que vai abrir na city em breve. Atenção, colunáveis e badaláveis: os convites estão chegando, fiz uma rigorosa seleção de "quem é quem" para esta festa do dia 10 no Country. Começa às 19 horas e vai noite a dentro. Presença de globais, de artistas, de gente de sociedade, política, empresários, gente jovem. Fizemos uma lista misturada de todos os nomes que são notícia e que se destacam em festas e eventos de grande porte. Quando receberem o convite para o dia 10, já sabem, foram selecionados na lista, ouviram bem? Todos no Country, dia 10, portanto.

isto é: NADA.

● Essa turma de mal encarados que acompanha o craque tiveram seus minutos de fama, se acharam o máximo, são uns pobres coitados da Vila da Penha que nem sabem pegar o talher, comem com as mãos, trogloditas. Um horror.

● Zinho é craque na educação e no dia-a-dia.

● Orgulho dos iguaçuanos.

### TETRA

As festas pelo tetra-campeonato ainda acontecendo por aí. Para quem pensava que seriam duas semanas de festas...

● Madame Silicone com a gripe do tetra. Está sem sair de casa, morta de tanto espirrar. Pois é.

● Lucinha e Rivaldo Vieira, com a filhota, na Chopéria AKILO, onde circulei rapidamente esta semana.

● O Grupo "Ginga Pura" volta à city neste agosto para duas apresentações.

● Carlinhos Polydoro está na Minuano, quarta, sexta e domingo, com o show recheado de muita música brasileira.

● Leila e Sérgio Martins Duarte receberam para almoço na casa de Muriqui.

● Linda a cada dia mais exuberante, Vera Fisher arrasa com a novela "Pátria Minha". Pena que o marido da bola o destalentado, esteja nessa novela...

### NOVO SHOPPING

É sempre Laura Reis, quem está cuidando da assessoria de imprensa do lançamento do shopping onde funcionou durante muitos anos a Ludo Veículos, na Avenida Pimenta de Moraes. Um super shopping con-

venhamos. A lista de convidados vai misturar sociedade, políticos, mundo social e empresarial e muita gente bonita, jovem. Uma festa e tanto dia 10, nos domínios do Country Club.

### ISADORA

A atriz Isadora Ribeiro fará a apresentação do lançamento do "Iguaçu Top Shopping", no próximo dia 10, no coquetel de lançamento do grande empreendimento a ser realizado no Nova Iguaçu Country Club, a partir das 19 horas.

### FESTA DA AMIZADE

Festa da Amizade movimentada até amanhã, domingo, a Paróquia Cruzeiro do Sul, Comunidade Católica São Francisco de Sales. Para quem não sabe, eu conto: fica no Bairro de Viga, ali perto da Telerj, no Rancho Novo. Um grupo encarregado de organizar tudo. Vale uma passada por lá.

### PESQUISA

Pesquisa indica que a Baixada tem exatos 1.557.000 leitores de segunda a domingo, principais jornais que circulam. Interessante o resultado desta pesquisa, nem eu sabia que tanta gente lê jornal. Boa.

### DOIS TOQUES

(1) Quando ouvi pelo noticiário que um assessor de deputado fora preso por suborno, logo levei um susto: será que foi aquele assessor conhecidíssimo pelas trambicagens? Era outro. Mas que muita gente pensou a mesma coisa que eu, ah, isso pensou.

(2) Michael Jackson e a filha do Elvis Presley casados? Mas essa é a melhor piada de 94. Bicha não se regenera, santa. Bicha se arrepende, é diferente. Não existe bicha regenerada que casa, essas coisas. Algumas ainda enganam algum tempo. Mas não conseguem enganar o tempo todo. Acorda, Alice.

### CHÁ DE BEBÊ

Michelle Giehl recebeu no domingo de sol para o chá de bebê. O futuro papai Marco Antonio (Nego) não participou da festa, ele é muito tímido, ficou um pouco na festa e depois se mandou para o Disco Dance In Riosampa. Quem apareceu na tarde? Teresa Giehl from Santa Catarina, a falante Consuelo Melo se deliciando com as musas variadas dos salgadinhos, as tortas, hum, delícia! As musas de maracujá, côco e abacaxi eram de se comer rezando. Resumindo de dar água na boca. Quem mais estava por lá? Miriam, Marli e Ester Giehl, Paula Mantilha com o noivo Alemão, Carminha Amaral sem o Gaúcho, que estava em Bagé, Nilnerulda e Elias Inácio Gonçalves, pais da noiva, aliás da futura mamãe, Adriana Gonçalves Lanal com Nilveir Silveiras Gonçalves, Alaide de Marins Silveiras, Denise Soares da Silva Silveiras, Natália e Lauro Giehl e mais e mais... Tarde agradável, com papo inteligente.

### DANÇA

O FESTIVAL DE DANÇAS DE NOVA IGUAÇU vai ser assim, dois toques: a Secretaria de Esporte, Lazer, Turismo e Cultura de Nova Iguaçu e o SESC, com a ACADÊMIA TEREZA PETSOLD, informam que o evento surgiu para preencher o vazio cultural da região dos lados de cá. O Festival visa a integração com todo o Brasil, uma vez que grupos de outros Estados estarão circulando. Serão cinco dias de programação intensa, no SESC Nova Iguaçu. Pela manhã os participantes (a partir do dia 24) terão "Workshopp's", palestras com personalidades de renome internacional. Rosália Verlangieri, professora da bailarina Ana Botafogo vai ministrar um curso de Ballet Clássico. Outros cursos serão oferecidos durante o evento.

Na parte da tarde acontecerão palestras e mostras de vídeos para o público em geral.

No sábado e domingo será a vez da I Mostra de Dança Infantil de Nova Iguaçu, motivando novos talentos da área infanto-juvenil.

Nas noites do Festival serão mostradas modalidades de dança. Cada dia a abertura caberá a um renomado grupo de dança. No encerramento dia 28, apresentação dos dois primeiros bailarinos do Teatro Municipal do Rio: Aurea Hammerli e Marcelo Missalides.

### PARQUE DOS BRINQUEDOS

(PRAÇA DA LIBERDADE, 84)

### LOJAS PARQUE

(PRAÇA DA LIBERDADE, 38)

BRINQUEDOS NACIONAIS E ESTRANGEIROS  
PAPELARIA E ARTIGOS PARA PRESENTES

TELEFONES: 767-7272 E 767-7849



### Contabilidade Nelson Bornier Ltda.

ORGANIZAÇÃO DE EMPRESAS  
ASSISTÊNCIA FISCAL E COMERCIAL  
- BALANÇOS -

ESCRITÓRIO: RUA PROF. VENINA CORREA TORRES,  
230 - 10º ANDAR - TELEFONES: 767-1747/767-7621  
(SEDE PRÓPRIA)

### AÇOUGUE CANCELA

SOB A DIREÇÃO DE MANOEL ROBALINHO

ENTREGAS A DOMICÍLIO

RECEBEMOS "TICKETS" COMO FORMA DE PAGAMENTO

RUA DR. THIBAU, 20 - TELEFONE: 768-3760  
CENTRO - NOVA IGUAÇU



### Celso Pinto Pereira

DESPACHANTE OFICIAL

LICENÇA DE CONSTRUÇÃO, LEGALIZAÇÕES  
JUNTO À PREFEITURA E CARTÓRIOS  
DOCUMENTOS PARA ESCRITURAS

Rua Dr. Athayde Pimenta de Moraes, 682  
Nova Iguaçu - RJ  
• Telefone: 767-0425 •

### FUNERÁRIA SÃO SALVADOR LTDA.

CONVÊNIO: INPS, IPASE, POLÍCIA MILITAR,  
CORPO DE BOMBEIROS, CASAS DA BANHA, PETROBRÁS,  
MINISTÉRIO DOS TRANSPORTES, COMPACTOR, FEDREIRA  
VIGNÊS.A., MINISTÉRIO DO EXÉRCITO,  
CONCESSIONÁRIA DOS SERVIÇOS FUNERÁRIOS DOS  
CEMITÉRIOS PÚBLICOS DE NOVA IGUAÇU

• MATRIZ •

RUA DOM WALMOR, 17 - NOVA IGUAÇU  
TELEFONES: 767-0529 E 767-9124

### FAROL DAS TINTAS

VENDE SEMPRE POR MENOS

TINTAS • ÓLEOS • PINCÉIS • ALVIZADES  
GESSOS • COLAS • VERNIZES  
TUDO PARA PINTURA

RUA QUINTINO BOCAÍÚVA, 58/05 - N. IGUAÇU-RJ  
TELEFONES: 767-8384 E 767-8388

## BACARDI

O sabor que combina

Publique o Balanço de sua Empresa  
no "Correio da Lavoura". Tel. 767-2725



CL Esportivo

### WELLINGTON ANTUNES É LÍDER ISOLADO DO AUTOCROSS DO RIO DE JANEIRO

MOSCUSO JUNIOR

O Campeonato Estadual de Autocross promoveu, no último domingo, sua segunda etapa. No Autódromo Ayrton Senna, no Bairro Botafogo, Nova Iguaçu, os pilotos participantes, mais uma vez, mostraram muita pericia e habilidade com suas baratinhas, proporcionando momentos de muita emoção aos que lá compareceram e tiveram a oportunidade de acompanhar verdadeiros e vibrantes duelos.

O corredor Wellington Antunes, 26 anos, vice-campeão do ano passado e terceiro colocado no Campeonato Paulista, também em 93, foi o grande vencedor da prova, chegando em primeiro lugar nas duas baterias. Desta forma, Antunes passou à liderança isolada da competição do Rio de Janeiro, somando agora 35 pontos. Em segundo lugar ficou Luciano Mello e em terceiro Reinaldo Pereira, o Betão. Luciano Catten garantiu o quarto lugar e Beto Sanfoneiro ficou em quinto.

Com a pista derrapando bastante, o piloto Luciano Catten acabou se envolvendo num acidente ainda na tomada de tempo, o que provocou uma advertência ao corredor feita pelo presidente da Federação de Automobilismo do Estado do Rio de Janeiro e juiz da prova, Ney Aguiar.

#### CLASSIFICAÇÃO

A classificação dos pilotos até o momento, no Campeonato Estadual de Autocross, é a seguinte: 1º) Wellington Antunes - 35 pontos; 2º) Reinaldo Pereira - 32; 3º) Luciano Mello - 27; 4º) Beto Sanfoneiro - 16 e 5º) Luciano Catten - 10 pontos.

Apesar do espetáculo de domingo, a segunda etapa do Autocross não contou, mais uma vez com o apoio da Prefeitura de Nova Iguaçu. A prova não tinha uma ambulância com medicamentos e médico para assistir aos pilotos. Há informações de que organizadores e pilotos, estão viabilizando um convênio com a Casa de Saúde São José para que, nas próximas corridas, haja uma equipe de socorro médico a postos, como manda o figurino para essa modalidade esportiva.

### UNIDOS DE OLINDA É GOLEADO PELO TOQUE DE BOLA POR 7 A 2

Em partida amistosa realizada no último domingo pela manhã, no campo do As de Ouro, em Anchieta, a equipe do Unidos de Olinda, daquele bairro, foi impiedosamente batida pela representação do Toque de Bola pelo elevadíssimo placar de 7 a 2. Os gols da equipe vencedora foram assinalados por Weber (3), Roque (3) e Joel. Para o Unidos de Olinda marcaram: Ademar e Edson.

#### TIMES

Os James jogaram assim constituído: Unidos de Olinda - Jair; Abelha, Joel, Jocimar e Chibú; Ferrinho, Edson e Ademar; Cólvis, Moisés e Melo. Técnico: Pedrinho. Toque de Bola - Nilo; Ney (Claube), Lino, Del e Marinho; Binho, Weber e Romário (Osmar); Sandro, Roque e Joel. Técnico: Geter. Os destaques do Unidos foram Ademar, Abelha e Joel. Do Toque de Bola: Roque, Weber, Joel e Del. O popular Nelsinho foi o árbitro da partida, com um bom trabalho.

Neste domingo o Unidos jogará com a representação do Bola Azul.

Em tempo: No último dia 19 de agosto o Unidos de Olinda F. C. comemorou 48 anos de existência.



**UNILAJE**  
LAJES PRÉ-FABRICADAS

CERÂMICA PRÓPRIA  
VENDAS A PRAZO

DIREÇÃO: JESUÉ BRITO

Matriz: Rod. Washington Luiz, km 15  
Figueira - D. Casles  
Filial: Av. Getúlio de Moura, 616  
Centro - Nova Iguaçu  
Escritório: Rua Profa Venica C. Torres, 230/408  
Centro - Nova Iguaçu

Tels.: 767 - 9280

776 - 1807

### CONTA-GOTAS

O técnico tetracampeão do mundo pelo Brasil, Carlos Alberto Parreira, vai dirigir a equipe do Valencia da Espanha. O treinador leva com ele o preparador físico Moracy Santana. O Valencia ficou em sétimo lugar na última temporada do Campeonato Espanhol e não conquista um título desde 1971. Vai ser neste domingo a estreia dos colégios da Baixada Fluminense nos Jogos Estudantis Globo Danup, na modalidade de handebol. O confronto entre as equipes em disputa está assim definido: Moisés H. Santos x Senhor do Bonfim, São Jorge x Pedro Ernesto e Instituto Brasil x Pedro Jorge. Na segunda fase, jogarão, na categoria jovem masculino: Guararapes x Libano Brasileiro, Pedro Jorge x Senhor do Bonfim e São Jorge x Opeiron. No próximo dia 14 terá início os torneios da categoria livre feminina, que classificará duas equipes da Baixada para a fase final. Os jogos programados para esta fase são: George March x Pedro Ernesto, Instituto Brasil x Equipe Grau e Betel x Marcos Freitas. Dois dos principais jogadores do Vasco da Gama (Ricardo Rocha e William) estão sem contrato. Vários clubes já mostram interesse em contratá-los, principalmente o Corinthians, que está aguardando uma solução da equipe carioca para o caso dos dois atletas. O Santos fez uma excelente aquisição para reforçar o time para o Campeonato Brasileiro. O clube paulista contratou o jogador Neto, cujo passe pertencia ao Atlético Mineiro. O lateral tetracampeão do mundo, Branco, já pode ser considerado jogador do Corinthians. Branco, na semana passada, acertou as bases salariais, tendo o seu salário sido fixado em torno de 50 mil dólares até dezembro. Branco está sendo esperado no Parque São Jorge com grande ansiedade.

#### ESCALAÇÃO

As duas equipes atuaram com os seguintes jogadores Goytacaz - Alveir; Wellington, Bam-bam, Renato e Vander; Renato, Vander, Abreu e Edinho; Mauro e Sandro. Técnico: Índio. Heliópolis - Pingo; Bozo, Juca, Cissa e Robson; Marcelo, Índio (André), Varlei e Edu; Jeferson e Prego (Bidê). Técnico: Sias. O árbitro da partida foi Aloisio Viug, que contou nas laterais com o auxílio de Ronaldo Barros e Manoel Couto Pires.

#### CLASSIFICAÇÃO

A classificação dos clubes, após a segunda rodada, ficou assim: 1º) Goytacaz e Rubro - 3 pontos ganhos; 3º) Nova Iguaçu e América (TR) - 2; 5º) Heliópolis e Everest - cada um com apenas 1 ponto ganho.

Heliópolis e Nova Iguaçu disputam neste domingo o clássico da Baixada Fluminense pela terceira rodada. O jogo está programado para o Estádio José de Alvaranga, em Heliópolis.

### CAMPEONATO DE FUTEBOL SOÇAITE ENTRA EM SUA SEXTA RODADA NESTE DOMINGO

O sensacional Campeonato de Futebol Soçaite do Social Clube Araruama continua sendo disputado com jogos sempre emocionantes. No último domingo foram disputados os pontos referentes à quinta rodada, quando registraram-se os seguintes resultados: Ajax 3 x 0 Amizade, Chega Mais 1 x 1 E. Castro Alves, Farias 1 x 1 Novo Rio, Magu 0 x 4 Número Um, MPB 1 x 1 Palmeirinhas e

Santa Matilde 1 x 3 UPA.

#### PRÓXIMA RODADA

A sexta rodada da competição acontece neste domingo com a realização dos seguintes jogos: UPA x E. Castro Alves, Farias x Amizade, Magu x Chega Mais, MPB x Novo Rio, Santa Matilde x Número Um e Ajax x Palmeirinhas.

Publique o balanço de sua Empresa no

CORREIO DA LAVOURA

767-2725

### ATAcado E VAREJO

FORNECIMENTO A DROGARIAS, FARMÁCIAS, PERFUMARIAS ETC...



Estrada Plínio Casado, 1219-Califórnia-N. Iguaçu  
Telefone (Pabx) 766-2104 - FAX 7682104

MARKÃO - PERFUMARIA - VAREJO

Av. Mal. Floriano Peixoto, 1790 - Tel.: 767-9487

Centro - Nova Iguaçu - Estado do Rio

Av. Getúlio Moura, 1559/1561 - Tel.: 791-1844

Centro - Nilópolis - Estado do Rio

CASA LEILA - PERFUMARIA - VAREJO

Rua José Hipólito de Oliveira, 119 - Tel.: 767-6738

Centro - Nova Iguaçu - Estado do Rio

### CINEMA

CINE RIVIER IGUAÇU - "Os Flintstones" com John Erick Morales e Elizabeth Perkins. Censura livre Horário: 14h - 15h40 - 17h00 - 19h e 20h10. Praça Antônio Flores Teixeira Telefone 767-0229

CINE VERDE - "Uma noite alucinante" com Bruce Campbell. 30 cms de sexo anal e oral (filme de sexo explícito) Censura: 18 anos. Horário: 14h30 - 15h30 16h30 - 19h30 e 21 horas Praça d. Liberdade. Tel 767-7264

CINE CENTER 1 - "Chantagem fatal" (lançamento) Produção americana Censura: 10 anos Horário: 13h - 15h30 - 17h20 - 19h30 e 21 horas.

CINE CENTER 2 - "O rei do desenho animado" Walt Disney Censura livre Horário: 13h40 - 15h30 - 17h20 - 19h30 e 21 horas

CINE CENTER 3 - "Lolita" Produção americana Censura: 14 anos Horário: 13h - 15h - 17h

CO  
PREÇO DESTE EXEMPLAR: R\$ 0,50

Tavora acompanha Set  
em visita às obras

Carlos Ely, Secretário Estadual de Obras e Meio Ambiente, esteve nesta semana visitando o Comendador Belford Roxo. Ele veio acompanhado do Deputado Estadual José Tavora, para ver de perto as obras que estão sendo feitas na região. Arrivado no projeto Baixada Evoluída em Nova Iguaçu, foram cumpridos 10 dias de trabalho sendo que alguns dias foram para a conclusão de três meses e seis meses.

Além de Nova Iguaçu, outros municípios como Belford Roxo e Duque de Caxias também estão sendo beneficiados. A estimativa de São José é de que o custo total das obras fique em torno de US\$ 12.700.000,00. Os trabalhos devem ser concluídos em novembro. Carlos Ely, primeiro do bairro Belford Roxo, na Prefeitura, recebeu por vários meses do local, pediu para ser promovido a coordenador de obras que não jogam dentro do Bortas. São José, em um momento de dificuldades, pediu para ser promovido a coordenador de obras que não jogam dentro do Bortas.

O Secretário de Obras e Meio Ambiente, Carlos Ely, esteve em visita ao bairro de Olinda, na Prefeitura, para acompanhar os trabalhos de melhorias no bairro. Ele foi acompanhado pelo Secretário de Obras e Meio Ambiente, Carlos Ely, e pelo Secretário de Obras e Meio Ambiente, Carlos Ely.

Garotinho investe na B  
no seu crescimento

Os candidatos ao Governo do Estado voltaram a visitar a Baixada Fluminense nos últimos dias. Anthony Garotinho, do PDT, esteve em São João de Meriti, Belford Roxo e Nova Iguaçu. Em Belford Roxo, foi recebido pelas lideranças do PDT no bairro Nova Iguaçu entre elas o presidente do partido professor João Teles. Garotinho não ficou muito tempo no bairro mas fez o suficiente para reunir um grande número de pessoas e causar até um congestionamento na rua principal. Em Nova Iguaçu, foi recebido no calçadão da praia para atacar o projeto de Luciano Marrelli.

O trabalho do Rio de Janeiro não tem nenhuma novidade. Com as eleições do mês de novembro, o governador Anthony Garotinho prometeu uma reforma administrativa. Em Nova Iguaçu, o governador anunciou a criação de uma secretaria de obras e meio ambiente, desativando a atual secretaria de obras e meio ambiente.

Em Nova Iguaçu, o governador anunciou a criação de uma secretaria de obras e meio ambiente, desativando a atual secretaria de obras e meio ambiente. O governador também anunciou a criação de uma secretaria de obras e meio ambiente, desativando a atual secretaria de obras e meio ambiente.

O governador também anunciou a criação de uma secretaria de obras e meio ambiente, desativando a atual secretaria de obras e meio ambiente. O governador também anunciou a criação de uma secretaria de obras e meio ambiente, desativando a atual secretaria de obras e meio ambiente.