

Belford Roxo divide em grupos pagamento de salários atrasados



A prefeita de Belford Roxo, Maria Lúcia dos Santos (foto), decidiu esta semana resolver uma pendência que vinha atormentando os servidores da Secretaria de Educação, determinando o pagamento, por grupos, do salário de dezembro e o décimo terceiro do ano passado dos professores e do pessoal de apoio. Esta informação partiu da diretora do Sepe (Sindicato dos Profissionais em Educação), Giselda Aguiar, depois do encontro que manteve com Maria Lúcia na reunião realizada quarta-feira (dia 30) pela entidade classista com a prefeita de Belford Roxo. O resultado da reunião programada para ontem (sexta-feira), às 9 horas, na sede da Igreja Batista de Belford Roxo, com a presença dos professores e do pessoal de apoio, quando já havíamos fechado esta edição, determinará se o Sepe vai ou não dar andamento na ação judicial impetrada contra a Prefeitura em razão do atraso no pagamento dos salários do enorme contingente (em torno de 1.500) de funcionários da Secretaria de Educação.

PERFIL



Recordação de Vovô Maestro

(página 3)

Camelôs insistem em permanecer no Calçadão

As críticas pronunciadas esta semana pelo presidente do Sindicato do Comércio Varejista de Nova Iguaçu, Vicente Guimarães Sobrinho, não desanimaram os camelôs deficientes que lutam desesperadamente pelo direito de permanecer no Calçadão. Ao contrário: nos últimos dias eles receberam o decisivo apoio do Movimento Humanista de Nova Iguaçu, cujos membros tomaram a iniciativa de recolher assinaturas em adesão ao pleito dos deficientes físicos. Neste sentido, é intenção ainda do Movimento, recolher em torno de 60 mil assinaturas até o dia 21, quando o Movimento espera fazer uma grande manifestação em frente à Prefeitura, objetivando com isso sensibilizar o Prefeito Nelson Bornier em defesa da permanência dos camelôs deficientes no Calçadão da Av. Amarel Peixoto.



Os deficientes físicos não desistem de permanecer no Calçadão, numa luta que pretende mobilizar outros segmentos no sentido de fazer reverter a proibição do Governo Municipal.

Trânsito muda no viaduto do K11

Desde o último dia 31 (quinta-feira), a Prefeitura de Nova Iguaçu, através da Coordenadoria Municipal de Transportes (Cositran), estará disciplinando o acesso ao Viaduto Luiz Novaes, uma das principais ligações do centro ao bairro K11. A medida, segundo o coordenador Mauro Miguel, tem objetivo de evitar acidentes, comuns naquele trecho, e proporcionar mais segurança aos motoristas que circulam na cidade.

Antes da mudança, os motoristas que desciam o viaduto (sentido K11-centro), na Rua Governador Portela, dobravam a esquerda para chegar ao centro do município. Com as mudanças, só será permitido virar à direita na Governador Portela, seguir até a Rua Manoel da Silva Falcão, (antiga Rua Capitão Sena) para alcançar a Avenida Getúlio de Moura sentido centro.

As alterações valem também para os motoristas que transitarem no sentido Rua Marques Rollo ao K11. Eles deverão passar pela Rua José do Patrocínio, seguindo pela Manoel da Silva Falcão, Avenida Getúlio Moura e entrar na Rua Cleon Cavalcanti, ao lado da Praça Santos Dumont, sair na Governador Portela até o acesso ao viaduto.

A Cositran está distribuindo panfletos informativos à população, contendo o mapa com as alterações. Técnicos da coordenadoria instalaram placas de trânsito em todo o trecho para orientar os motoristas.

Sincovani reafirma sua condenação à volta dos ambulantes



O fantasma do retorno dos camelôs ao Calçadão voltou a tirar o sono dos comerciantes. Quem expressa esse sentimento, como representante classista, é o Sindicato do Comércio Varejista, segundo o qual os ambulantes deficientes desrespeitaram a determinação da Secretaria Municipal de Urbanismo e Meio Ambiente que, no início do atual governo, ordenou a retirada de todos os camelôs do Calçadão. Estes deficientes - segundo o Sincovani - deveriam montar suas barracas na Praça José Hipólito de Oliveira. Tendo retomado ao Calçadão, a Prefeitura ordenou nova remoção há cerca de 20 dias. De lá para cá,

os camelôs deficientes iniciaram uma série de manifestações no sentido de fazer reverter a decisão proibitiva do Governo Municipal. Preocupa o Sincovani, caso retomem os ambulantes ao Calçadão, um novo império do Caos no centro comercial. Para Vicente Guimarães Sobrinho, presidente do Sincovani, "isto não interessa a ninguém, seja comerciante ou consumidor, que, como há algum tempo atrás, não poderá sequer transitar pelo local, devido à falta de segurança e ao tumulto provocado pelo excesso de ambulantes".

Conclui na página 2

ney Crespo



Funcionalismo

Prefeitura inicia pagamento do mês de junho

Desde quinta-feira (dia 31) que a Prefeitura começou a pagar os salários referentes ao mês de junho, partindo, como de praxe, dos servidores com final de matrícula zero. Ontem, sexta-feira, foi a vez dos funcionários com final de matrícula 1.

Para a próxima semana, o quadro de pagamentos está assun definido.

Dia	Matrícula
4 (segunda-feira)	2
5 (terça-feira)	3
6 (quarta-feira)	4
7 (quinta-feira)	5
8 (sexta-feira)	6
11 (segunda-feira)	7
12 (terça-feira)	8
13 (quarta-feira)	9

Os servidores que recebem em dinheiro devem se dirigir ao HSBC Bamerindus (Rua Treze de Maio, 175). Os que recebem em conta-corrente serão pagos no Banerj (Rua Otávio Tarquínio, 50, centro).

ESPORTES

Mesquita leva passeio de bola

(página 8)



Nossa Memória

A Diretoria do Nova Iguaçu para o biênio 1930 - 1931



A posse da nova diretoria do Esporte Clube Iguaçu, eleita para o biênio 1930-1931, aconteceu no dia 4 de janeiro de 1931, na sede então instalada na Praça Ministro Seabra (atual Praça da Liberdade). Suntuoso baile marcou o grande acontecimento que contou com a presença da fina flor da sociedade iguaçuana. Após a sessão solene de posse dos novos diretores do clube, presidido pelo Cel. Sebastião Herculano de Matos, os novos di-

rigentes do tradicional alvinegro posaram para a foto oficial de arquivo da agremiação. Acima, os cinco membros eleitos para conduzir os destinos do ECI nos anos 30 e 31, vendo-se, da esquerda para a direita: em pé - João Batista Chagas (1º secretário) e Gentil Silva (vice-presidente); sentados - Cel. Nicolau Rodrigues da Silva (tesoureiro), Luiz do Amaral (2º secretário) e Hipólito Paquet.

Honra ao mérito
Renata é destaque na III Olimpíada da Sociedade Brasileira de Matemática



Em recente comunicado, o Sr. Eduardo Wagner (Coordenador de Olimpíadas da SBM) informa que a aluna Renata Arruda Barros, do Centro Educacional Logos (Colégio Tamararé) de Nova Iguaçu, conquistou uma medalha de prata na III Olimpíada de Maio. Esta competição, dedicada a alunos muito jovens, foi realizada em maio passado e contou com a participação de doze países, envolvendo milhares de estudantes das mais variadas procedências. Na sua faixa de idade, Renata Arruda Barros conquistou o segundo lugar entre todos os estudantes brasileiros que participaram da III Olimpíada de Maio, "o que confirma - segundo depoimento de Eduardo Wagner - a excelente qualidade do ensino ministrado pelo Centro Educacional Logos".

O resultado final, comparando o desempenho dos diversos países envolvidos na competição, será brevemente divulgado.

Sincovani reafirma sua condenação à volta dos ambulantes

conclusão

Paciência

Vicente revelou ao CL esta semana que "os ambulantes com deficiência, já que Shopping a Céu Aberto será implantado em breve e, em seu projeto, será destinada uma área para o comércio informal atuar, onde os deficientes físicos são priorizados. Tenho certeza que esta espera valerá a pena".

Para o Sincovani, na visão do seu presidente, "a preocupação do comércio não se relaciona à concorrência, mas sim ao desconforto e dificuldade de acesso às suas lojas que os camelôs trazem ao consumidor quando ocupam desordenadamente as calçadas do principal ponto comercial da cidade".

- Não posso expressar - continuou Vicente - minha opinião pessoal, e sim a posição de comerciante, que hoje se encontra mais tranquilo com suas calçadas livres. No entanto, esta questão deverá ser analisada com maior profundidade por toda a categoria para decidir a postura do Sindicato.

O presidente do Sincovani é taxativo no que diz respeito à decisão da Secretaria Municipal de Urbanismo e Meio Ambiente de permitir a volta dos camelôs apenas com o Shopping Aberto.

- Não podemos intervir a favor ou contra nesta questão, pois seria até antiético qualquer manifestação da entidade. Além do mais, se apoiássemos a volta dos ambulantes estaríamos abrindo uma brecha para que os outros camelôs também questionassem a sua retirada e tentassem voltar às ruas. Cabe à Secretaria manter o sistema implantado, onde o maior beneficiado é o consumidor, que há poucos meses se sentia temeroso em frequentar as ruas do Centro, e que hoje não enfrenta este problema - disse.

Como a ocupação dos camelôs é uma questão delicada, deve ser tratada com o máximo de cuidado para não ferir o direito do comércio competir de forma justa com a economia informal, Vicente reitera sua posição de só se pronunciar em nome do setor que representa.

Novos acessos ao Viaduto Luiz Henrique Novaes (Viaduto do K 11)

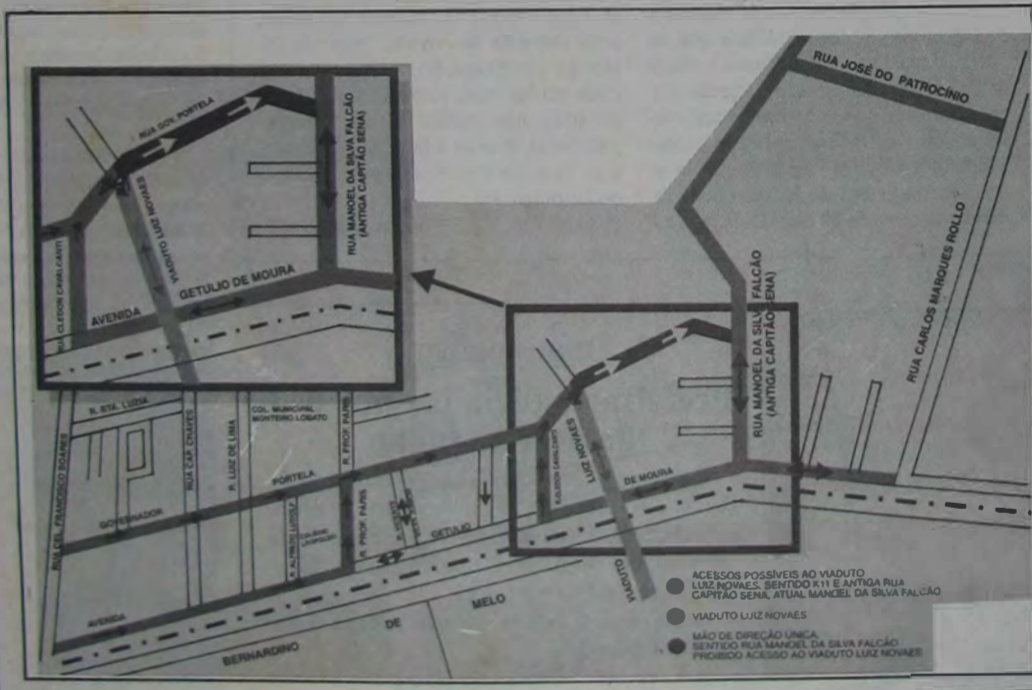

CARTA DO LEITOR

Artigo do jornal datado de 21/27.06.97

Em primeiro lugar gostaria de parabenizá-lo pelo belo artigo sobre a vida do saudoso Pe. João Musch, nós mesmos recordamos de muitos acontecimentos e passagens à época de 1954 - Até a morte do Pe. João Musch. Era um ser humano exemplar, com princípios rígidos de religiosidade, mais sempre justo.

Lamentavelmente, quando a cidade de Nova Iguaçu foi elevado ao bispado o novo comando da igreja não soube respeitar e nem reconhecer o trabalho produtivo, árduo e bonito, feito pelo Pe. João Musch, transferindo-o, deixando-o trêmulo de Nova Iguaçu.

Mercedaria que seus restos mortais fossem colocados junto aos reservadas para bispos na cripta da Igreja Sto. Antonio.

Atenciosamente

Erich Buschle - Cia. de Cassetes Compactos



DIA 10 DE AGOSTO

PATERNIDADE RESPONSÁVEL AMOR E RESPEITO REDOBRADOS

Homenagem ao Dia dos Pais

VEREADOR TONINHO TÁVORA

CHEGA MAIS COMUNIDADE

NOVA IGUAÇU É NOSSA

16 E 17 DE AGOSTO - SÁBADO E DOMINGO DAS 09:00 ÀS 17:00 HORAS
CIEP 134 - ESTRADA DE AUSTIN - CACUIA

Um dia de festa e cidadania para a nossa gente.

SERVIÇOS GRÁTIS À POPULAÇÃO:

Carteira de Trabalho - Identidade - 2ª Via de Documentos - Título de Eleitor - Certidões - Fotografias para documentos - Assistência Jurídica, Médica e Odontológica com aplicação de flúor - Exame de Vista - Doação de Óculos - Vacinação - Teste do Pezinho - Exame do Diabetes - Cabelereiro - Orientação para Concessão de Autonomia - Plantão do Trabalhador - Orientação para Concessão do Seguro Desemprego - Palestras - Defesa do Consumidor.

PREFEITURA MUNICIPAL DE NOVA IGUAÇU
Secretaria Municipal de Promoção Social
Fundação Educacional e Cultural de Nova Iguaçu
FENIG

CORREIO DA LAVOURA

JORNAL FUNDADO A 22 DE MARÇO DE 1917 POR SILVINO DE AZEREDO
REDAÇÃO E OFICINAS: R. LUIZA LAMBERT, 91
TEL: 767-2725 CEP 26.215-320

EDITOR CHEFE
ROBINSON BELEM DE AZEREDO
DIREÇÃO ADMINISTRATIVA
GERSON BELEM DE AZEREDO
PLANEJAMENTO GRÁFICO
NEY CRESPO

COLABORADORES:

Arthur Cantalice, Elenira de Vasconcelos Silva, Ney Alberto, Jota Carvalho (esportes), Celso Martins, Irio A. Weschenfelder, Sara Rozinda, Sonia Maria de Carvalho Barbosa, Paulo G. dos Santos, Margareth Tavares (reportagens), Edna Rodrigues e Flavio Rodrigues (diagramação e arte), Sôa Silva (fotografia)

Editoração Eletrônica: StudyGraph - 768-4391

Fotolito e impressão: Tipológica Comunicação Integrada - (Rua André Cavalcanti, nº 78 - Rio de Janeiro - RJ)

NEGÓCIO É O SEGUINTE

Arthur Cantalice

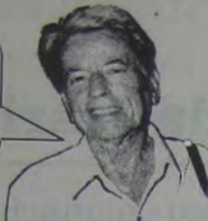

Previdência Social

Aqui em Nova Iguaçu existe uma rua chamada Getúlio Vargas. No Rio existe a Av. Presidente Vargas. Lá também é a sede da Fundação Getúlio Vargas. Na realidade, em todo o território nacional há ruas, avenidas, praças, escolas, estádios e as mais diversas entidades com o nome de Getúlio Vargas. Trata-se, inegavelmente, de um cidadão importante na História deste nosso país.

Durante a chamada "Era Vargas" foram criados os Institutos de Aposentadorias e Pensões, os IAPs. Vamos relacionar só alguns deles: Instituto de Aposentadorias e Pensões dos Marítimos (IAPM), Instituto de Aposentadorias e Pensões dos Comerciantes (IAPC), Instituto de Aposentadorias e Pensões dos Bancários (IAPB), Instituto de Aposentadorias e Pensões dos Industriários (IAPI), Instituto de Pensões e Aposentadorias dos Servidores do Estado (IPASE).

Além das aposentadorias e pensões, os institutos também cuidavam da saúde - em ambulatórios e hospitais - e da moradia. O Hospital dos Bancários, na Lagoa, era ótimo. Na época em que eu era portuário, meu Instituto era o IAPM. Meus filhos nasceram no Hospital dos Marítimos, no Andaraí, no qual também estive internado para algumas cirurgias. O HSE (Hospital dos Servidores do Estado) tinha tão excelente qualificação que nele havia uma suíte para o Presidente da República (Café Filho esteve lá). Também eram internados no HSE ministros e parlamentares federais.

Os conjuntos residenciais construídos pelos institutos eram, geralmente, de muito boa qualidade. Havia blocos de apartamentos e também casas com varanda, jardim, quintal e garagem. O IAPC construiu, no Jardim de Alá, em Ipanema, blocos de apartamentos para jornalistas. Muitos deles moram lá até hoje, assim como muitos marítimos ainda moram em ótimas casas construídas, no bairro do Irajá, pelo IAPM. Note-se que estou fazendo referência apenas ao que pude ver de perto. As atividades dos institutos não ficavam limitadas ao Rio de Janeiro.

Previdência Social (2)

Claro que os institutos tinham defeitos, estavam longe da perfeição. Houve casos de administradores desastrosos e até corruptos. Armando Falcão, aquele que foi Ministro da Justiça no tempo da ditadura, presidiu o Instituto dos Marítimos durante algum tempo. Não muito tempo, mas o suficiente para dar um rombo de 26 milhões de cruzeiros, a moeda em vigor.

A ditadura militar interrompeu uma saudável inovação que há alguns anos estava sendo praticada na Previdência Social, quando os institutos passaram a ser administrados por um Colegiado do qual faziam parte um representante do governo, um do patronato e um dos empregados. Dos três, só o do governo não era eleito. Os outros dois eram eleitos, respectivamente, pelos empresários e pelos trabalhadores.

Depois do golpe de 64, o atual deputado federal Roberto Campos foi ser Ministro do Planejamento. Ele planejou e executou a morte dos institutos. Depois disso tivemos o INPS, o IAPAS, o INAMPS e o atual INSS. De acordo com as teorias organizacionais de Roberto Campos, a responsabilidade pela construção de conjuntos habitacionais passou a ser do Banco Nacional da Habitação (BNH), que também já foi extinto.

Previdência Social (3)

Escândalos há muitos no mundo todo. A Previdência Social não está imunizada contra essa praga. Verdadeiras quadrilhas especializadas no assunto praticaram grandes assaltos à Previdência Social. Alguns dos vigaristas estão na cadeia. Outros estão foragidos. Na certeza da impunidade, jornalistas e até falsos jornalistas conseguiram, por meios fraudulentos, as chamadas aposentadorias excepcionais. Isso e mais as falhas no atendimento ambulatorial e hospitalar contribuem para o surgimento de variadas propostas. Virou moda falar na necessidade de uma reforma da Previdência Social. Há os que pregam a sua privatização.

Negócio é o seguinte: estão querendo reformar ou entregar? Reformar ou destruir?

PERFIL

Recordação de Vovô Maestro

Luiz Martins de Azeredo

De Nova Iguaçu é que o insigne maestro Luigi Maria Smidosaira para residir, com um velho amigo, em Santa Teresa, onde faleceu, em avançada idade, há pouco mais de dois anos.

Recordamo-nos do admirável criador da ópera em português Última Noite e do colaborador, durante muito tempo, do Correio da Lavoura como um amigo de raras qualidades, que sempre nos distinguiu com todas as atenções, tratando-nos com a lhança que lhe era inata.

Homem muito vivido, de grande coração e alma puríssima, buscara Luigi Maria Smido o sossego desta terra pela segunda vez, pois muito amava a sua gente e admirava a beleza dos nossos laranjais floridos. Viera dos grandes centros, de importantes cidades europeias e brasileiras, onde seu talento de musicista, regente e compositor o elevava a uma posição de poder gozar de todos os privilégios da sociedade.

Lá aluno de música sinfônica e instrumental de Bruckner, no Conservatório de Leipzig, Luigi Maria criara operetas, composições sinfônicas e sacras para grandes orquestras e óperas dignas da atenção dos entendidos; tivera oportunidade de reger diversas companhias líricas no Velho Mundo e, no Brasil, além de professor catedrático no Instituto Preparatório de Música, organizara a banda da Escola Militar de Realengo, ensaiara as bandas do 1º e 3º Regimentos de Infantaria e lecionara nos Conservatórios de Música do Pará, Pernambuco, Ceará, Rio Grande do Norte e Rio de Janeiro, merecendo de Frei Pedro Sinzig a afirmação de que era um dos músicos mais competentes que tínhamos no Brasil.

Devemos a esse notável regente e com-



positor, que dedicou toda a sua vida à sublime arte de Wagner, Mozart, Carlos Gomes e tantas outras celebridades, a preferência pela urbe de Novalguçu, nela passando vários anos de sua preciosa existência, sem descuidar um só instante da cultura musical da mocidade iguaçuana, nem do aprimoramento do gosto de todos nós pelas coisas belas do espírito. Deixou ele aqui numerosos discípulos que, hoje, estamos certos, sen-

tem saudades do mestre mui amado e falam em seu nome com verdadeira veneração.

Vovô Maestro, como muitas crianças o chamavam e até os adultos do círculo de suas relações, viveu entre nós como desajava, honestamente, simplesmente, apenas preocupado com sua querida música e com o trabalho diário, sentado ao piano, para lhe garantir o pão de cada dia. Queria como que manter-se longe, bem longe do mundo só de vaidades e grandezas, de misérias e ilusões amargas... Mostrava-se, as vezes, pessimista sobre a vida e o seu próprio futuro, dizendo que tudo passa sobre a terra e que ele seria, depois da morte, logo esquecido por todos como um pobre diabo. Luigi Maria, se não tinha errado nunca, desta vez não acertou. Nova Iguaçu jamais se esquecerá do mestre incansável e insubstituível. Ainda domingo último, quando da realização do interessante recital de estímulo às alunas da professora Brisabela de Barros Paladino, sua memória foi justamente reverenciada, entoando as crianças, com acompanhamento de piano, a música que o querido e saudoso Vovô Maestro dedicara ao nosso amado Brasil. Nova Iguaçu, portanto, não se esqueceu nem se esquecerá do seu grande e inolvidável amigo.

Andando por aí

João da Rua



Trânsito assassino

Semana passada, dois motoristas de ônibus apostavam corrida na Via Dutra, sem manter a distância exigida do veículo da frente. O resultado desta brincadeira acabou redundando numa grande tragédia, com o engavetamento numa carreta que trafegava no sentido Rio-São Paulo. Por causa da imprudência de dois celerados, dezesseis pessoas acabaram pagando com a vida a irresponsabilidade desses verdadeiros fâcnoras do volante.

Aliás, os governos, tanto do Estado quanto do Município, deveriam baixar normas rigorosas contra esses empresários do transporte rodoviário, sobretudo no que concerne à seleção de motoristas. São arcaicas e freídas bruscas. Passam em buracos e quebra-molas sem reduzir a velocidade, o que significa uma enorme falta de respeito ao passageiro, principalmente para com os idosos, as maiores vítimas.

Perigo das Vans

Na edição de 31 de maio mencionamos nesta coluna a pirataria reinante no transporte rodoviário. O jeitinho brasileiro de legalizar tudo de qualquer maneira, sem que haja um rigoroso critério de cadastramento, segurança e em caso de acidentes e o enquadramento às normas estabelecidas pelo Estado.

Segunda-feira, na Linha Vermelha, 12 dos 13 passageiros de uma Van morreram num choque violentíssimo na traseira de um ônibus da Evamil (tarifa A), no sentido Rio-Nova Iguaçu. Segundo depoimento do motorista do ônibus, o impacto na traseira foi extremamente violento, devido ao excesso de velocidade da caminhonete. "Uma besta lotada em alta velocidade, e com excesso de peso, não há freio que segure", concluiu o motorista.

Vale-Transporte

Já se encontra em circulação o novo modelo de vale-transporte, que tem a data de validade impressa. Até 30 dias após o aumento das tarifas, os vales antigos serão aceitos sem complementação, desde que tenham sido adquiridos antes do reajuste.

Micro-Ônibus

Vem obtendo grande sucesso os micro-ônibus que a Evamil colocou em circulação na linha Nova Iguaçu-Castelo. Os novos ônibus circulam de segunda a sábado pela Linha Vermelha. Têm capacidade para 25 passageiros sentados, com poltronas reclináveis e ar condicionado. Por apenas dois reais.

ANISTIA FISCAL
ICM / ICMS

ATÉ 11 DE AGOSTO
O GOVERNO DO ESTADO DO RIO
FACILITA SUA VIDA

DEPOIS A CONVERSA É OUTRA.

GOVERNO DO ESTADO DO
RJ
Rio de Janeiro

Origens culturais do Cristianismo (I)

—Daniel de Castro

1 - Jesus morreu na cruz (fato histórico) pela salvação da Humanidade (interpretação cristã)

a) A idéia de sacrifício humano, oferecido a Deus, repugnava a cultura judaica e constituía uma verdadeira maldição. Contudo, a religião judaica admitia e aceitava a idéia do sacrifício de animais irracionais como ofertas ao Senhor Deus para expiar os pecados dos seres humanos (lembrar-vos, por exemplo, do bode expiatório ou do cordeiro paschal imolado, conforme consta do Antigo Testamento)

b) Entretanto, a exaltação da chamada morte nobre era aceita pela cultura grega, cujo exemplo-símbolo foi, sem dúvida, o sábio Sócrates, um mestre filósofo de 70 anos, modelo de integridade ética, e que foi injustamente acusado de não acreditar nos deuses de Atenas, introduzir novas divindades e de corromper, com suas idéias, a juventude ateniense. Ele acabou morrendo em nome de sua sinceridade diante da Cidade que o condenaria à morte, tendo sido obrigado a tomar veneno (um copo de cicuta).

A idéia da morte nobre foi também assimilada pela cultura romana ("É belo e agradável morrer pela Patria" - antiga sentença de origem latina)

2 - Cristo ressuscitou e subiu ao Céu, onde está sentado à direita do Pai (Da Profissão de Fé Cristã)

Por outro lado, a idéia de ressurreição feria a sensibilidade grega (ver Atos 17. 30-33) ou helênica (isto é, a cultura grega dominante no antigo império greco-asiático de Alexandre Magno abrangendo, além da Grécia, a antiga Ásia Menor, o norte da Síria, passando pela Palestina até Alexandria, no Egito)

Todavia, por sua vez, os autores judeus acalentavam a idéia da ressurreição, devido à preocupação que eles tinham com a questão do judeu inocente mas acusado de traição a um rei estrangeiro, e condenado à prisão ou mesmo à morte. Mas depois, na idéia judaica ele era resgatado e tinha sua inocência comprovada. Como exemplos ficaram conhecidas as histórias bíblicas sobre José, Ester e o sábio-profeta Daniel. No entanto, mesmo que o inocente fosse condenado à morte, haveria um novo julgamento e uma



completa redenção com uma reversão das circunstâncias depois da morte: a imediata ascensão do justo e (ou) a ressurreição final. A estória de sabedoria (da cultura judaica) e o exemplo do nobre mártir (da cultura grega) fundiram-se numa literatura maritrológica que comemorava a história dos Macabeus (Livros I e II do Antigo Testamento). Essa fusão das duas culturas se deu, historicamente, nos meios helênicos-judaicos desde o norte da Síria até Alexandria, no Egito. E assim, como um vento impetuoso, pôde irromper, entre judeus e gregos (gentios) convertidos ao Cristianismo (sobretudo em Antioquia - Ver Atos 11, 19-26), e sob a iluminação do Espírito Santo, uma original, vigorosa, magnífica, entusiástica e inspirada crença na Ressurreição e Ascensão do Senhor JESUS CRISTO.

3 - a) Sabe-se que a morte de Jesus de Nazaré na Cruz, sob Pôncio Pilatos, em Jerusalém, é um fato rigorosamente histórico (muito provavelmente, segundo os pesquisadores, no dia 7 de abril do ano 30) Fato que foi registrado, fora dos Evangelhos, pelos historiadores (o romano Tácito e o judeu Flávio Josefo)

b) Quanto a ressurreição de Jesus, O CRISTO, e um acontecimento transcendente que supera a História, e que, portanto, só pode ser aceito e crido no plano da Fé no Senhor Jesus Cristo ("Felizes aqueles que não viram e creram" - João 20, 29)

P.S. Observação importante. É muito importante saber e não esquecer que, entre o ano da morte de Jesus na Cruz (ano 30) e o surgimento do primeiro Evangelho canônico (isto é, selecionado e aprovado oficialmente pela Igreja Cristã) houve um período histórico de pelo menos 40 anos. Pois a narrativa segundo Marcos (o primeiro Evangelho por ordem cronológica) só foi escrita lá pela década de 70 d.C (o ano da destruição da cidade de Jerusalém pelos Romanos) e, portanto, no antepenúltimo decênio dos fins do século I.

*Daniel de Castro é formado em Filosofia, Jornalismo e mestre em Teologia Pastoral pela PUC-RJ.



Sônia Maria

Conhecimento do princípio das coisas

"- Quem ensinou tudo isso ao senhor, Doutor? A resposta veio prontamente: - O sofrimento." (A. Camus)

Quando Aristóteles concebeu uma estreita unidade entre Alma e Corpo, afirmando que a alma dá forma (morphe) ao corpo (hyle) - o Hilemorfismo predominou. Na Idade Média, com São Tomás de Aquino, esse sistema filosófico foi chamado Tomismo. Já o dualismo de Platão - alma e corpo - foi mantido por Santo Agostinho de Hipona. Em momentos de maior intuição afirma que a alma entra no corpo de modo muito forte; afetando-o.

O Monismo de Demócrito (500 a.C.) foi reforçado pelo positivismo e materialismo (século XVII ao XIX) sob diversas formas e derivações empiristas e mecanicistas; o que na verdade só fez acentuar o espiritualismo remanescente. O Renascimento, pelo sopro da liberdade, iluminou os humanistas, e o pensamento filosófico da pós-inquisição; com o modernismo de Descartes acrescentou para a ciência contemporânea um novo seguimento, independente da filosofia escolástica. Mas a filosofia espiritualista de

Kardec manteve o método cartesiano e as quatro ciências essenciais da Filosofia em sua pureza original:

Psicologia - ciência da alma;
Lógica - ciência de toda a Verdade;
Moral - ciência do bem e de toda sanção;

Metafísica - ciência que nutre o supremo esforço da inteligência para a solução do problema universal. Nem a Matéria, o princípio dos fenômenos extensos e sensíveis. Nem o Espírito, o princípio dos fenômenos da vida e do pensamento, bastam para se explicar a si próprios.

A Filosofia não termina a sua obra antes de chegar a determinar o Ser Primeiro. A reduzir a multiplicidade infinita das coisas à unidade absoluta de um princípio, razão última de toda a existência e de toda a possibilidade.

Tanto mais o homem se depura e ama o seu próximo como a si mesmo, de alma, entendimento e coração, tanto maior admiração lhe deve causar o poder, o amor e a sabedoria de Deus em seus limites estabelecidos à razão humana, por esse ilimitado e infinito Espaço Universal.

Leia e assinie o
CORREIO DA LAVOURA



INDICADOR MÉDICO

MÉDICOS • DENTISTAS • PSICÓLOGOS
CLÍNICAS LABORATÓRIOS • ÓTICAS
FARMÁCIAS • SERVIÇOS

Dr.^a Rosa Maria Facuri Raphael PSICÓLOGA CLÍNICA

Integrante da Equipe Técnica de Psicologia do Juizado de Menores de Nova Iguaçu
• Assistência simultânea às Varas de Família da Comarca

PSICODIAGNÓSTICO E PSICOTERAPIA, ORIENTAÇÃO DE GESTANTES E TERAPIA DE CASAIS • CONVÊNIO: OUCARD/VISA, CREDICARD/MASTERCARD, DINER'S CLUB CASSI, CABERJ, GEAP, FASBEMGE E COLÉGIO LEOPOLDO - DE 2^a A 6^a FEIRA; DAS 13 ÀS 20 HORAS.

Seu casamento vai mal. Sua relação acabou. Acabou?... O que resta de afetividade por ele (a)? Por que vocês estão agindo dessa forma? Por que agredem-se tanto? Por que a distância? Que posição assumir?... Brigas, cobrar, lamuriar, chorar, beber, trair? Você desconfia que há mais alguém. Há mais alguém? Há possibilidade de reconstruir? Você deseja reconstruir? Que tipo de relação haveria depois? Já conversaram sobre isso?... Por quê? Como ele (a) reagiria?

Numa separação, como seriam afetados os filhos? Você teme perdê-los? Como vai ficar sua vida emocional e financeira? Que ex-êsposo (a) você teria: um (a) amigo (a) ou inimigo (a)? Ele (a) realmente sairia da sua vida? Há necessidade de conflito? Como evitá-lo? Quais os direitos legais de cada um? Seria bom ter a oportunidade de conversarem simultaneamente com psicólogo e advogado?... Nós podemos proporcionar-lhes isso.

RUA PROFESSOR PARIS, 58 - NOVA IGUAÇU - RJ - FONE 767-5882



Ser previdente é estar sempre assim!



Dr. Ivan Fonseca Cirurgião-Dentista CRO/RJ - 2054

CLÍNICA GERAL - PERIODONTIA - RX
3^a, 4^a e 5^a feira, das 08 às 12 horas e das 14 às 18 horas.
Mantém convênios

Estrada Feliciano Sodré, 2139 - salas 5, 7 e 9.
Tel.: 796-2804 - Mesquita - Nova Iguaçu RJ

Dr. José Maria de Azevedo

CLÍNICA DE CIRURGIA PLÁSTICA

- LIPASPIRAÇÃO do gordura localizada no abdome, cintura, culote, coxas, nádegas, costas, axilas, papirias, mama grande do homem, etc.
- PLÁSTICA DE MAMA para aumentar, diminuir, enrijecimento, tumores, câncer.
- PLÁSTICA DO ABDOME para diminuição, ostrias, flacidez, doprosados, cicatrizes.
- PLÁSTICA DE NARIZ para diminuir, aumentar, desvios, fraturas, desvio do septo.
- PLÁSTICA DA FACE total, testa, lateral, pálpobras, queixo, pooling.
- PLÁSTICA DE tatuagens, cicatrizes, tumores de pelo, queimadura.

CONSULTAS
768-0313

RUA BERNARDINO DE MELLO, 1399 / 304 (Centro Médico) - N. IGUAÇU - Terças e quintas das 15 às 19:00 horas

ÓTICA ALEMÃ

DETLING & CIA. LTDA.

- ÓCULOS MODERNOS
- CONSERTOS
- OFICINA PRÓPRIA
- SERVIÇO RÁPIDO E EFICIENTE

AVIAMOS RECEITAS PARA O MESMO DIA

Rua Otávio Tarquínio, 61 - Nova Iguaçu - RJ



NEBULIZADOR PULMOMED

• Maior fluxo de névoa



À VISTA = R\$ 59,90

- 2 anos de garantia (na loja)
- Máscara p/ adulto e infantil
- Muito mais silencioso

DENTAL MÉDICA MERITI - Rua Manoel Francisco da Rosa, 104 Centro - S.J. Menti - Tel.: 756-0849

DENTAL CIRÚRGICA NOVA ESPERANÇA: Rua Mal Floriano Peixoto, 2166 Centro - N. Iguaçu - Tel.: 767-7746

ANUNCIOU

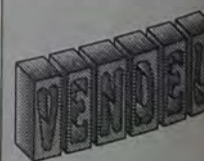

CORREIO DA LAVOURA

767-2725

CULTURA & LAZER



Cultura ou não cultura

Vamos falar de Cultura. Cultura o quê? Que Cultura. De que precisa a Cultura do Município. De ideias, vontades, pessoas ou de credibilidade e incentivos. Criar um movimento ideológico, como promover cultura, necessita antes de mais nada coragem de assumir os riscos de enfrentar oportunistas, interesseiros, políticos sem propostas, propósitos pessoais que sem o menor decoro, gerados por pessoas incompetentes com interesses pessoais que deturpam a verdadeira essência do que quer dizer Cultura.

Cultura é arte. É arte com qualidade que só quem é artista pode fazer. É encenar e comover, é emitir um som e atingir o coração, é deslizar o pincel e tocar a alma. É a essência registrada na mente, no corpo e no espírito.

Cultura é a arte de poucos e o deleite de todos, quer dizer, quase todos, alguns não conseguem enxergar.

Para o artista é a associação do sonho com a realização. Para o público é diversão, status e relax. Agora para o empresário é retorno financeiro na forma de divulgação.

Promover Cultura com atividades culturais representa para empresas retorno de investimento de forma rápida e barata. Através das leis de incentivos culturais a verba investida não sai dos cofres da empresa e sim dos governos federal, estadual e municipal.

O investimento sai do imposto de renda, do ICMS e do ISS, dos quais existem regras a serem seguidas que devem ser estudadas as viabilidades antes de lançar-se a aventuras com riscos de insucesso, tanto do produtor cultural, quanto do patrocinador.

São nestes aspectos que os que não têm compromissos com a seriedade do ato, envolvem pessoas e empresas sérias com falsas ideologias e promessas fantasiosas, que resultam em prejuízos financeiros e destroem a credibilidade dos que estão dispostos a um trabalho sério e honesto.

Surge em Nova Iguaçu um movimento cultural que

está crescendo no campo histórico e artístico. No campo histórico o historiador Ney Alberto desenvolve, através do Instituto Cultural Histórico e Geográfico de Nova Iguaçu, todo o levantamento histórico do município. No campo artístico, movimentam-se grupos em reuniões para buscar soluções e diretrizes quanto ao movimento.

São artistas cênicos, literários, plásticos, músicos, produtores culturais, que procuram se organizar. Propostas existem e interesses também, como a criação de cooperativas, Instituto de Cultura, associação ou empresas culturais. O Sindicato dos Artistas já se pronunciou e compareceu a algumas reuniões em que demonstrou o interesse de trazer uma delegacia do SATED para Nova Iguaçu. O Sindicato dos Músicos também já mostrou interesse em também proceder desta forma. O movimento é crescente e mais reuniões são necessárias para consolidar as ideias e achar as diretrizes que mais sejam favoráveis aos artistas de forma geral.

As reuniões vêm acontecendo em um restaurante chamado Galeto, na Praça de Mesquita. O objetivo é elevar e tomar conhecimento o potencial dos artistas de Nova Iguaçu, que são desvalorizados, ou melhor, desperdiçados pelo público e empresas.

Temas:

1) Instituto Artístico Cultural - Apresentação e proposta (criar ou não criar)

2) Existe interesse da classe de ter uma delegacia do sindicato no município? O que vai ganhar o artista com isto?

3) Como captar recursos p/ projetos culturais - Qual o interesse em participar.

A entrada é franca e as propostas são abertas e o objetivo é ouvir os artistas, saber quem são, quantos são, onde atuam, o que querem e onde querem chegar.

(*) Samuel Furtado é gerente do Balcão SEBRAE Nova Iguaçu

O Sindicato dos Artistas Cênicos terá representação em Nova Iguaçu

O SATED está convocando você, que é artista ou técnico em espetáculos de diversões das cidades de Nova Iguaçu, Nilópolis, Japen, Belford Roxo, Paracambi, Seropédica, Queimados, Itaguaí e adjacências para o "Encontro da Classe" que será realizado no dia 11 de agosto, no auditório do Colégio Leopoldo, a partir das 18:30h. Endereço: Avenida Getúlio de Moura, 1.074 - centro de Nova Iguaçu.

O ponto principal da pauta deste encontro é a possível instalação da Delegacia Sindical do SATED-RJ em Nova Iguaçu. Conforme explicou o ator Stepan Nercessian - presidente do Sindicato dos Artistas, nesta ocasião, por decisão dos artistas e técnicos presentes, serão indicados os nomes do delegado sindical, assim como os nomes que deverão compor o grupo de trabalho que, juntamente com o Delegado, dirigirá a Delegacia local até chegar o fim do mandato da atual diretoria do Sindicato.

Para obter qualquer informação, procure se contactar com Eugenio Santos, na sede à Rua Alcindo Guimarães, 17 - salas 501/503, centro do Rio de Janeiro, ou pelo telefone 220-8147, de 15 às 18 horas.

CORREIO DO DISCO

Jarbas Gonçalves



Zezé Di Camargo e Luciano



Zezé Di Camargo e Luciano voltam a se apresentar no Rio de Janeiro, no Metropolitan, nos dias 17 e 21 de agosto, com repertório do seu último CD, incluindo as famosas "Vivendo por viver" e "Indiferença". Ainda neste mês, eles já se preparam para gravar o próximo disco, que promete ser melhor ainda do que esse. Vamos aguardar!

20 anos sem Elvis

A BMG Brasil está preparando uma grande homenagem para o 20º aniversário de morte (dia 16 de agosto) do "Rei do Rock". É a "Semana Elvis" que terá seu início na II CD-Expo (do dia 31 de julho a 3 de agosto, no Rio-Centro) com mostra de vídeos e (re) lançamentos em CD de títulos como "Elvis - Disco de ouro", "Jailhouse Rock" e a caixa "Platinum", com 4 CDs de gravações inéditas.

Zeca Baleiro

O compositor e cantor maranhense, Zeca Baleiro, considerado uma das grandes revelações da MPB, chega ao seu primeiro disco. Por onde andará Stephen Fry?, trazendo uma linguagem pop e criativa. As participações são inusitadas: Genival Lacerda, Kid Vinil, Wanderléia, além do parceiro Chico César, com quem dividiu a autoria da música "Pedra de Resposta". O dueto se repete na faixa "Mamãe Oxum".

Luis Miguel

Aos 27 anos Luis Miguel é, sem dúvida, um dos maiores ídolos da música internacional. Em seus 16 anos de carreira tornou-se um mito e um recorde de vendas, ganhando discos de ouro, platina e diamante.

O álbum com lançamento previsto para agosto de 97 traz 14 faixas, entre as quais grandes clássicos do bolero, como "Besame Mucho", com arranjo maravilhosamente atual.



Poetas da MPB

A coleção Poetas da MPB apresenta em grande estilo as obras de Caetano Veloso, Gilberto Gil e Chico Buarque, sintetizadas através de uma seleção de sucessos que revela as muitas facetas de três dos mais notáveis compositores da nossa música. São três CDs que serão vendidos separadamente, cada um trazendo as composições mais marcantes desses artistas cujos nomes se confundem com a própria história da MPB. Os intérpretes, de primeiríssima linha, dão um toque ainda mais especial a esse maravilhoso projeto do selo Globo Columbia.

Caminhão da Cultura bate recorde de público

Com mais de mil pessoas presentes na Praça de Miguel Couto, a Secretaria de Cultura, Esporte e Lazer estreou o Caminhão da Cultura, com um grande espetáculo cênico e distribuição de muitos brindes para a garotada.

A próxima apresentação será dia 10 de agosto, na Praça do BNH, em Rocha Sobrinho. Haverá sorteios de uma bicicleta para quem responder a pergunta sobre o significado dos símbolos do braço iguaçuano.

HÁ PRECISAMENTE MEIO SÉCULO... Registrava em suas colunas o CL



Dia 27 de julho, realiza-se na Praça 14 de Dezembro grande e estrondosa convenção pública da UDN, na qual tomam parte também o PDC e o PST, a fim de apresentarem seus candidatos a Prefeito e Vereadores. O primeiro orador da noite é o deputado Mário Guimarães, seguindo-se a apresentação, pelo locutor Vitorino Bartlet James, de todos os candidatos a vereador pela UDN. Usam da palavra depois, Francisco Manoel Brandão, deputado federal Nelson Carneiro, Dr. Egas Moniz, deputado estadual Alberto Torres, Roberto Cabral, Sra. Nuta Bartlet James, Dr. José Jorge, Jorge Serrano, senador Hamilton Nogueira, deputado federal Soares Filho e, encerrando o comício, o Dr. Sebastião de Arruda Negreiros, candidato a prefeito.

Dia 27 de julho, contrata casamento com a senhora Odúlia Giraldo, filha do Sr. Giacomo Giraldo e D. Julieta Gambato Giraldo, o Sr. Cristóvão Gonçalves dos Santos, funcionário da Aeronáutica e filho do Sr. Cristóvão dos Santos e de D. Oúldes Santos.

Sábado, dia 26 de julho, realiza-se o enlace matrimonial do Prof. Kamel Magluf, filho do Sr. Salim Hassem Magluf e D. Maria Magluf, com a senhora Nenia Chambarelli, filha do Sr. Benjamin Chambarelli e de D. Odete Chambarelli. O ato civil verifica-se na residência da Família Chambarelli, a Rua Sebas-

tião de Lacerda, 333, servindo de testemunhas do noivo o Dr. José Brigagão Ferreira e Sra., e da noiva o Sr. Julio Chambarelli e Sra.

A primeira apuração do Concurso para a escolha da Rainha da Primavera do Esporte Clube Iguaçu para 1947 apresenta o seguinte resultado: Dileia Costa (100 votos), Oneide Pereira de Melo (80), Lida Wanzeller (75), Nely Soares de Vasconcelos (70), Sara d'Ávila Torres (65) e Maria Tereza Coutinho (60).

A terceira apuração do mesmo Concurso, neste caso da AA Filhos de Iguaçu, apresenta este resultado: Helena Juventude (1225 votos), Gislane Duarte Pereira (1050), Alziete V. do Nascimento (650), Mana Bertozzi (600), Adimar Duarte Ribeiro (320), Jupira Palmeira (300) e Ilka da Silva Rodrigues (50).

Provoca grande consternação em toda a sociedade iguaçuana o falecimento, no dia 30 de julho, da Sra. Mary Alvarez Paqueta. Contava a Sra. Mary 52 anos de idade, deixando viúvo o Sr. Hipólito Paqueta e sete filhos.

O Cine Verde anuncia para domingo, dia 3: Jomais Nacional e da Fox, um desenho, o drama "Beijos roubados", com George Raft, Joan Bennet e Vivian Blaine, e a continuação do filme em série "Porto fantasma".

CINEMA



CINE RIVER IGUAÇU - Sexo explícito em vídeo vision - Em cartaz 2 filmes pornôs. Sexo sem parar em sexy color. Seções a partir das 14 horas. Censura 18 anos. Pça. Antonia Flores Teixeira. Tel.: 767-0249.

CINE VERDE - Em cartaz 2 filmes de sexo explícito. Censura: 18 anos. Seções contínuas a partir das 13h30min. Pça da Liberdade. Tel: 767-7264.

CINE CENTER 1 - MIB - Homens de preto (4ª semana), com Tommy Lee Jones e Will Smith. Censura: 12 anos. "HÉRCULES" (reapresentação), desenho dublado de Walt Disney. Horário: 13h30m - 15h - 16h30m - 18h - 19h30m e 21 horas.

CINE CENTER 2 - "A outra face" (lançamento), com John Travolta. Censura: 12 anos. Horário: 13h - 15h - 17h - 19h e 21 horas.

CINE CENTER 3 - "Batman & Robin" (5ª semana), com Arnold Schwarzenegger e George Clooney. "O especialista" (reprise). Censura: livre. Horário: 13h - 15h - 17h - 19h e 21 horas. Iguaçu Center. Av. Marechal Floriano Peixoto, 1.480 - Tel.: 768-0767.

IGUAÇU TOP SHOPPING - GRUPO SEVERIANO RIBEIRO - Tel.: 667-2241

O FILME DE AÇÃO DO ANO!



CINEMA 1 - "A outra face" (lançamento), com John Travolta. Censura: 12 anos. Horário: 15h - 17h30m e 20 horas.

CINEMA 2 - MIB - Homens de preto (3ª semana), com Tommy Lee Jones. Censura: 12 anos. Horário: 15h - 17h - 19h e 21 horas.

CINEMA 3 - "HÉRCULES". Desenho dublado. Uma produção de Walt Disney. Sómente na matiné: 14h30m e 16h30m. "Breakdown - implacável perseguição", (2ª semana), com Kurt Russell. Censura: 12 anos. Horário: 18h30m e 20h30m. Dia 7 de agosto, estreia no horário das 16h30m. "Velocidade máxima 2".

NÃO JOGUE LIXO NAS RUAS. AGUARDE O VEÍCULO DE COLETA.

PREFEITURA NOVA IGUAÇU

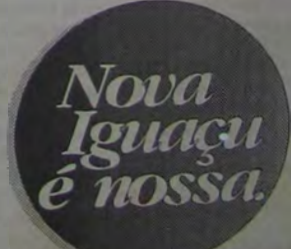

CDL EM REVISTA
Paulo Gomes dos Santos

Homenagem

Cumprimentos pela comemoração do dia 25/07 - Dia do Escritor, a quantos nesta cidade se dedicam às letras, à poesia. Pais sem cultura está fadado a desaparecer.

Greves

As greves registradas nos setores da Polícia Militar foram decepcionantes para o País. O Brasil a cada dia se mostra sem autoridade, sem competência em muitos setores, trazendo intranquilidade geral à população. Enquanto a própria autoridade policial quebra seus princípios de ordem, respeito e firmeza de conduta, os marginais se mostram mais encorajados a continuarem a abadernar o país. A que ponto chegamos.

Desemprego

Se o Governo Federal não praticar uma ação corajosa, no sentido de erradicar o desemprego, o País chafurdará, inapelavelmente, em um caos terrível, com consequências desastrosas, podendo, inclusive, em perigo a estabilidade do próprio País.

Conscientização

Todos os lojistas, de qualquer porte, pequenos, médios e grandes, devem se conscientizar de que precisam unir-se e filiar-se às suas entidades de classe para sentir o quanto "a união faz a força". As CDL's são entidades no momento atual, em todo o País, que tem mostrado uma liderança extraordinária, realizando as Convenções Estaduais e Nacionais, discutindo nesses conclaves os pontos mais capitais que definem a grandeza da Nação. O 2º Encontro de Líderes, realizado em São Paulo, em julho, idealizado por Gerson Gabrielli, que infelizmente estará deixando a direção da nau lojista em agosto, passando às mãos de Carlos Stupp, mostrou, sobejamente, que a liderança lojista cresce, transformando-se em voz vibrante, aguerrida, em favor da nação. É preciso que todos os lojistas, de todas as cidades, se unam, se enquadrem, se filiem aos quadros de sócios da CDL, para em cada cidade usarem a voz, voto e ação, por melhores dias para o Brasil. Dias 24 a 27 de agosto estará acontecendo mais uma gigantesca Convenção Nacional. Será a 38ª Convenção em Belo Horizonte, cujo Estado se mobiliza inteiramente para receber, no mínimo, seis mil lojistas de todo o País. É preciso que o lojista mostre sua união e força, porque trabalho já tem demonstrado com grandeza e orgulho, abrindo pontos de venda, em mil rincões, distribuindo os bens de consumo fabricados no Brasil e tomando felizes milhares de consumidores.

Mala direta

Nesse tempo bicudo em que vivemos, em que o cliente desaparece, se esconde ou reluta em comprar - é de bom alvitre que procuremos buscá-lo em sua residência, chamando-o às compras. Um bom sistema de aumentar e acelerar vendas é a "mala direta". Endereçar ao cliente uma circular/carta, convidando-o a vir à loja, conhecer lançamentos, ganhar preços promocionais e outros chamamentos. Uma grande parte de clien-

tes se sente lisonjeada em receber uma carta em seu nome, chamando-o às compras. Outro ponto agradável é convidar o cliente no dia de seu aniversário (e no de seus familiares) a vir à loja, comprar qualquer mercadoria, ganhando um desconto de 10% (ou mais). Os frutos dessas medidas são maravilhosos. Experimente.

Valorização do lojista

Durante a realização do 2º Encontro de Líderes, Gerson Gabrielli lançou a campanha de "Valorização da profissão de lojista", na plena afirmação de que "devemos mostrar ao Brasil que temos orgulho de ser lojista". A campanha será lançada em todo o País, em larga escala, tendo como ponto de partida a 38ª Convenção Nacional, em agosto, de 24 a 27, em Belo Horizonte. Eu sou lojista, diga isso com convicção e orgulho.

Cobrança

A inadimplência está atingindo níveis incontroláveis. Tal situação é motivada pelos "cheques pré-datados", pelos baixos salários existentes, pelo desemprego e principalmente pela displicência dos lojistas, vendendo a qualquer um sem a competente consulta ao SPC. Uma parcela de lojistas, no pretexto de diminuir custos, não se filia às CDL's/SPC's, deixando assim de consultar o cliente no banco de dados, e caem na esparrela. Temos um bom conselho: para salvar os lojistas, nesses casos, a CDL põe à disposição um outro serviço: a Central Executiva de Cobrança, que se encarrega de cobrar a qualquer cliente em débito, onde ele se encontrar, com a garantia de baixo custo, segurança e confiabilidade. Você, lojista, que já deve ter em seu arquivo dezenas de clientes em débito, não perca tempo: entregue a relação dos inadimplentes à Central Executiva de Cobrança da CDL de Nova Iguaçu e veja o grande resultado que receberá em retorno. Não perca tempo. Faça isso já!

Precisa de empregados

Utilize o "Balcão de Empregos" da CDL. Gente cadastrada, pesquisada e com vontade de trabalhar.

Dia dos Pais

Vem aí, no 2º domingo de agosto, o Dia dos Pais, terceiro grande dia de vendas do ano. Organize-se para o acontecer desse evento. Renove suas mercadorias, treine seus funcionários, faça vitrines promocionais, estabeleça preços convidativos e muito importante: dê qualidade no atendimento. Tomadas essas providências, seu faturamento será excepcional.

Comunicação importante

Dando cumprimento ao que determina o Código de Defesa do Consumidor, ficou estabelecida a obrigatoriedade da notificação prévia ao consumidor, antes do envio de seu nome ao SPC. Assim, cabe às lojas que providenciem a notificação prévia do responsável pelo débito, no sentido de que o não pagamento da dívida em atraso, no prazo de 10 dias terá como consequência a mais ampla restrição de crédito, em virtude do SPC ter alcance em todas as cidades do Brasil.

Reserva Biológica de Tinguá
- O maior tesouro de Nova Iguaçu - Parte 2 -

Adhemar Guimarães

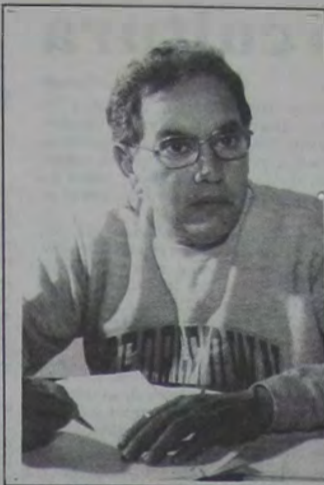

No município de Nova Iguaçu, onde está situada a maior parte da Reserva Biológica de Tinguá, o domínio climático é o mesotérmico, com calor bem distribuído ao longo do ano. Como subdomínio climático aparece o super úmido, com pouco ou nenhum "deficit" hídrico, devido a variação da precipitação anual de chuvas em Tinguá, ficando em torno de 2.000 e 2.500 m.m., inexistindo, pois, deficiência hídrica e inexistência de seca. A velocidade média dos ventos é de 1,57m/s, com vento predominante do Nordeste. Apesar da reduzida precipitação do mês mais seco, o total das chuvas mantém os solos excessivamente úmidos, o que proporciona à Floresta um aspecto de exuberância perene. O Relevo da Reserva e motivo de apurado estudo, haja visto que a região apresenta um quadro morfológico relacionado aos efeitos de um tectonismo regional e de sucessivas fases erosionais, além de ser resultante de dobramentos, reativações de falhas e remobilização de blocos, condicionamentos geológicos predominantes, com grandes desníveis altimétricos, escarpas íngremes, segmentos de drenagem retilíneos e vales alongados. A área está inserida na Unidade Geomorfológica da Serra dos Órgãos que é composta pelas escarpas, escaonadas e festonadas, e pelo seu reverso. As escarpas apresentam-se sulcadas por rios torrenciais que as dividem em espigões que vão se projetar até as baixadas, destacando-se esporões significativos, representando intrusões alcalinas como as do Maciço de Tinguá, que é uma montanha de forma aproximadamente cônica, de 1.600m de altitude, constituindo um contraforte isolado da Serra do Mar. É um maciço alcalino com área estimada em cerca de 50 km², sendo divisor de águas dos rios Iguaçu, D'Ouro e Santo Antonio. O escarpamento da Serra do Mar apresenta-se mais rebaixado no município de Paracambi, limites com Vassouras e Miguel Pereira, onde o Ribeirão das Lajes e o Rio Santana formam o Rio Guandu.

Ao norte de Nova Iguaçu, a escarpa torna-se mais vigorosa, com elevações que correspondem às serras de São Pedro (acima de 1.500m) e do Macuco (acima de 900m), sendo que, na bacia do Rio Iguaçu, predominam os terrenos de baixa altitude da Baixada Fluminense, região de relevo acidentado que varia de 6 a 8 km de largura e é sulcada pelos vales de numerosos afluentes do Rio Iguaçu, sendo um deles o Rio Tinguá. Antes de ingressarmos na geologia, hidrografia, solo, vegetação e fauna, faremos um rápido comentário sobre a criação da Reserva Biológica de Tinguá, que apresenta significativa área de Floresta Atlântica, que juntamente com o Jardim Botânico, Parques Nacionais da Tijuca e da Serra dos Órgãos, faz parte da Reserva da Biosfera correspondente às áreas de Unidades de Conservação federais e esta-

duais. Cada Reserva é uma coleção representativa dos ecossistemas, terrestre ou marinho, característicos da região onde se estabelece, buscando otimizar a convivência do homem com a natureza em projetos que norteiam-se pela preservação dos ambientes significativos e pelo uso sustentável dos recursos naturais renováveis. Criadas pela Organização das Nações Unidas para a Educação, a Ciência e a Cultura - UNESCO, em 1972, as Reservas da Biosfera, distribuídas hoje em 110 países, têm sua sustentação no Programa "O Homem e a Biosfera", desenvolvido com o Programa das Nações Unidas para o Meio Ambiente, com a União Internacional para a Conservação da Natureza. Com a declaração da Mata Atlântica como patrimônio nacional, na Constituição Brasileira de 1988, consolidou-se ainda mais a idéia de buscar o reconhecimento, pela UNESCO, destas áreas tombadas como Reservas da Biosfera. O projeto da reserva da Biosfera da Mata Atlântica é dividido em três fases, sendo que a Fase I abrange as regiões da Serra da Graciosa, do litoral do Paraná, o vale do Ribeira, no sul de São Paulo, e os Parques Nacionais da Tijuca e Serrados Órgãos, bem como a nossa Reserva Biológica de Tinguá, no Rio de Janeiro, declarada Reserva da Biosfera em março de 1991, pela UNESCO, e hoje, um justo motivo de orgulho para toda a população do município de Nova Iguaçu. Ainda obedecendo à Constituição de 1988, o Instituto Brasileiro do Meio Ambiente e dos Recursos Naturais Renováveis, IBAMA, em julho de 1995 elaborou um anteprojeto de lei, utilizando-se, para tanto, da base cartográfica do Instituto Brasileiro de Geografia e Estatística - IBGE, elaborada em 1993, em substituição ao Decreto 750, delineando que a Mata Atlântica atinge as margens do Rio Paraguaçu, incluindo formações como: restinga, brejo de altitude, campos, vegetação rupestre, mata de araucária, floresta ombrófila densa e aberta, bem como semi-decidual e decidual e as formações disjuntas nelas existentes. Ainda sobre ela, é bom que saibamos que atualmente, no Rio de Janeiro, apenas 9% de seu território está coberto por florestas (correspondendo a cerca de 3.700km², em meados da década de 80), uma extensão que já foi, em 1976, de 17% da área do Estado e 25% em 1960. Estimase, ainda, que 80 milhões de pessoas, mais de 50% da população brasileira, vivem nesta área que, além de abrigar a maioria das cidades e regiões metropolitanas do País, sedia também os grandes polos industriais químicos, petroleiros e portuários do Brasil, respondendo por 80% do PIB nacional, daí porque a necessidade da preservação e conservação deste ameaçado ecossistema, onde está localizada a nossa Tinguá. O nosso próximo assunto será sobre a geologia, solo e hidrografia da Reserva Biológica de Tinguá.

Festa Kaiser Bock foi o grande destaque no Picadilly Café

No último dia 25 de julho, o Picadilly Café, uma das casas mais badaladas da serra de Petrópolis, abriu suas portas para a Festa Kaiser Bock. Quem lá compareceu ganhou um cachecol Bock e concorreu ao sorteio de camisas e vãos bñdes. A noite, na boate do Picadilly, ficou mais movimentada ainda sob o comando de som do DJ Fabio Guerra. Um musical!

Mais saborosa, a Kaiser Bock trouxe este ano o slogan "puro malte" em seus rótulos, especificando a pureza da matéria prima utilizada. Única Bock puro malte no mercado, a Kaiser oferece um produto ainda mais elaborado aos consumidores. Primeira a lançar este produto no país, a Cervejarias Kaiser foi a líder do segmento Bock em 1995 e 1996, com 34,6% e 40,1% de participação nacional das vendas, respectivamente, segundo leitura do Instituto Nielsen de junho/julho nestes anos. Na grande São Paulo, a Kaiser Bock repetiu esta posição em 95 e 96, com um percentual de participação de 34,8% e 41,6%. A expectativa é que estes números cresçam em 97.

Kaiser Bock é apresentada em garrafas de 600 ml, em embalagens descartáveis long-neck individuais com tampa twist-off (que dispensa abridor) e latas de alumínio de 350 ml, que são vendidas em sixpacks (6 unidades) e twelvepacks (12 unidades). Sua distribuição nacional será mantida durante os meses frios, em bares, restaurantes, hotéis e clubes, além de supermercados e lojas de conveniência.

REGISTRO DE IMÓVEIS DA 2ª CIRCUNSCRIÇÃO DA COMARCA DE NOVA IGUAÇU, ESTADO DO RIO DE JANEIRO

Edital de Intimação

ENEAS FERNANDES BOECHAT, Oficial do Registro de Imóveis da 2ª Circunscrição desta Comarca, por nomeação na forma da lei, etc.

Pelo presente, atendendo ao que lhe foi requerido por Imobiliária Apoador Ltda., intima Lary Alípio de Menezes, Josias Pereira da Silva, Manoel Lopes Novo, Maria Luiza de Lima, Sebastião de Sema Pinto, Paulo Domingos, Jorge Pereira da Silva, José Cassiano da Silva, Jorge Silva, Lourenço Freire Lima, Sebastião Cassiano dos Santos, Abedio de Oliveira, Antonio Dias Fontes Gouveia, Maria Margarida da Silva, Jocelina Gonçalves de Carvalho e Jovelina Pereira da Silva, para comparecerem em seu cartório, na rua Dr. Getúlio Vargas, nº 90, nesta cidade, para pagarem as importâncias de R\$260,00, R\$555,00, R\$625,00, R\$550,00, R\$410,00 - R\$410,00, R\$550,00, R\$825,00, R\$555,00 - R\$550,00, R\$555,00, R\$555,00, R\$625,00, R\$625,00, R\$825,00 - R\$855,00, R\$825,00 e R\$625,00, respectivamente, referentes as prestações atrasadas dos lotes 834, 13, 17, 32, 35, 36, 109, 171, 269, 360, 637, 803, 863, 864, 800, 846, 817 e 268, do loteamento denominado BAIRRO JARDIM SÃO JORGE, em Engenheiro Pedreira, no município de Japeri, neste Estado, outrora 6º distrito deste município, por eles prometidos comprar, e as que se venceram até a data do pagamento, sob pena de decorrido o prazo legal de 30 dias, ser o compromisso rescindido e canceladas as respectivas averbações, tudo nos termos da Lei nº 6766, de 19 de dezembro de 1979, Nova Iguaçu, 30 de junho de 1997. O Oficial (Eneas Fernandes Boechat)



SILK-SCREEN-MATERIAIS E SERVIÇOS
PAINÉIS, LETREIROS LUMINOSOS EM ACRÍLICO E NIGHT AND DAY
PROJETOS DE DECORAÇÃO DE INTERIORES
R. Dr. BARROS JUNIOR, 137-N. IGUAÇU RJ.
TELEFAX-767-5397

IRIO

Irio Antonio Weschenfelder



Sensualidade e charme de Nilza Monteiro, no sábado muito especial. Marco Rodrigues viu e clic...clic...clic!

Reboque

/// Carlinhos Azevedo, em tempo de doce-far-niente, ganhou primeiro lugar na corrida de auto-Cross que rolou na Lagoa Azul.

/// Aliás, o campeão e sua Miriam Magalhães botam a criançada na frasqueira e tomam o rumo de Miguel Pereira na temporada: Feira Agro-Pecuária.

Medalha

Depois da bonita homenagem que ganhou na última segunda-feira (dia 28), o judoca Sebastian Pereira foi o centro das atenções, durante o almoço do Romary Club.

No Country, naturalmente.

Quilate

General Alcides Nazaro Gueiros estreou nova idade ontem em ritmo de jantar em família, organizado pela suave Kelly. O aniversariante é membro da Academia Internacional de Educação e diretor geral das Faculdades Cidade e Nuno Lisboa.

General Alcides e Kelly são dez!

Canto

Atração especial da tarde de quarta, na Igreja Messiânica de Botafogo, o cantor e compositor, o boa praça Roberto Guimarães, que nas horas vagas é perito.

Magalhães solta a voz, a convite da cantora Áurea Martins, mostrando as últimas composições do CD que acaba de sair do forno. Na fila do gargarejo, aplaudindo com prazer, Luis Julio.

Ultra chique

* Tailleur creme com que Sada Milton Gonácles aconteceu esta semana.

* Sapato azul de camurça de Julia Tardit Martins Pinto
* Bolsa da grife Glorinha Paranaguá que grupo de dondocas está usando: Aparecida Nunes, Ana Bissoli e Márcia Martines.

Vão

Fazendo rasante para Paris em setembro, Idi Raunheitti decidiu passar o seu aniversário na Cidade-Luz.

No que faz muito bem.

É por isso

Mal estreou uma coluna em suplemento de um jornal, um colunista do terceiro time já começou a colecionar inimigos. Como se não bastassem as surras homéricas que levou tempos passados por causa de futricas mal feitas, Até para fazer fofoca é preciso ter categoria, santa!



Leve

Não é somente o desejo de remanar a maravilha que é "Rosa dos Ventos", um dos maiores êxitos dos palcos cariocas, que garante os bons fluidos de Maria Bethânia.

Ela mandou um fax para Ocimar Versolato, em Paris, autorizando a utilização de sua imagem no livro "Estilo" que o figurinista brasileiro lança logo.

Ferveção

Alguns toques do que vai rolar no verão deste ano, por aqui, e que foi destaque no Morumbi Fashion:

1- Sobrancelhas raspadas ou descoloradas. Na maquiagem, as cores laranja, amarelo e bronze para colorir em cima dos olhos. A mulher-peixe também está na moda, ela usa rímel e sombra branca, e os olhos são rodeados de blush.

2- Miçangas vão para a beira do mar. Eles aparecem em forma de tiara para segurar o cabelo, como pulseiras amarradas no pulso e nas laterais dos biquínis.

Marca

A Cruz Vermelha da Califórnia, nos States naturalmente, não faz distinção de sexo ou raça.

Em emergência, oferece respiração boca a boca até para cães.

Afinal, não são eles os melhores amigos do homem?

Pelo menos é assim que filósofa Charles James, que desde janeiro dá aulas em Los Angeles sobre primeiros socorros em animais de pelúcia.

- Assim eles não me mordem - diz o previdente instrutor.

Su...Sucesso

Rolando a mil a noite na Baixada e cercanias o show de Edson Bombeiro.

Sempre acompanhado pela Banda Acalanto.

Édson, além de cantor dos bons, faz parte da ala de compositores do Império Serrano e está chegando junto à Grande Rio de Caxias.

Pois é

* Por evitar reuniões, gente, festas, acontecimentos e vida social, a Evina da Baixada já tem outro título.
* Evina Tudo

Mostra

Atentas aos trabalhos que estão irretocáveis e em forma de telas, Ione Pinho Pereira e Kátia Silva verificam modernidade explícita no circuito das artes e mostram o resultado em grande expô, que movimentará a Casa de Cultura, depois do dia 14 de agosto.

Tatame

Marcada para o dia 10 de agosto, nos domínios do IBC, a 5ª Copa Liju vai reunir mais de setecentos atletas. Das principais cidades fluminenses.

A cotê, o professor Wilson.

Idade

Maria Camardela, uma das figuras mais queridas da sociedade e uma mulher fantástica sempre e sempre, recebe hoje para super feijoada.

Em torno da novíssima idade

Pois é

Existe uma Lei Estadual, de número 2738, de 16.6.1997, proibindo qualquer tipo de fumo nos ônibus.

Mas, como fazer respeitar, se os motoristas são os primeiros a fumarem?



Marcos Venício Silva de Andrade

Advogado



* CIVIL
* COMERCIAL
* FAMILIAR
* IMOBILIÁRIO
* LOCAÇÃO

Novo endereço: Rua Barão de Tingüá, 609, Centro - Nova Iguaçu, RJ
Tel.: 767-9357 - 767-5873 - 989-4329
TELEFAX: 767-9357

despachadoria PINTO PEREIRA

LICENÇA DE CONSTRUÇÃO, LEGALIZAÇÕES JUNTO À PREEITURA E CARTÓRIOS DOCUMENTOS PARA ESCRITURAS

Rua Dr. Athayde Pimenta de Moraes, 682 Nova Iguaçu - RJ
Telefone: 767-0425

FAROL DAS TINTAS

VENDE SEMPRE POR MENOS

TINTAS * ÓLEOS * PINCÉIS * ALVIAIDES
GESSOS * COLAS * VERNIZES
TUDO PARA PINTURA

Rua Quintino Bocaiúva, 53/05 - N. Iguaçu - RJ
Telefones: 767-8384 e 767-8388

ESAI
empresa santo antônio de mineração Ltda

PEDRA BRITADA E DERIVADOS

ESCRITÓRIO CENTRAL E EXTRAÇÃO:
Av. Abílio Augusto Távora, 3.793 - N. Iguaçu
PABX: 667-2100

Contabilidade Nelson Bornier Ltda.

ORGANIZAÇÃO DE EMPRESAS
ASSISTÊNCIA FISCAL E COMERCIAL
- BALANÇOS -

Escritório: Rua Profª Venina Correa Torres,
230 - 10º andar - Telefone: 867-1747
(sede própria)

Mesquita leva passeio de bola

Jogadores desmotivados pela falta de salários e infra-estrutura foram goleados pelo Friburguense por 5 a 0 em pleno Louzadão



Mesmo sem motivação, o atacante Ricardinho, tentou furar a zaga friburguense.

Quarta-feira, o Mesquita foi goleado pelo Friburguense por 5 a 0 e mostrou toda a fragilidade que domina o time. No primeiro tempo, até os 20 minutos, o alvinegro marcou mais presença em campo mas não transformou em gol, essa supremacia. O Friburguense, que jogava nos contra-ataques, chegou ao 1º gol, aos 26 minutos por intermédio de Oséas. Aos 29 minutos com o Mesquita caindo de produção, Murilo lançou Biguinho. O ponta chutou, o goleiro Adriano rebateu e o próprio Biguinho, marcou o segundo tento do Friburguense. Aos 36, ainda do primeiro tempo, a zaga do Mesquita falhou, Pintinho recebeu livre e fuzilou o gol do Mesquita: Friburguense 3 a 0. Veio o segundo tempo e, o que se viu foram cenas lamentáveis: enquanto o Friburguense buscava jogar futebol, alguns jogadores alvinegros partiram para o jogo violento. No banco do Mesquita, o treinador de goleiros Neneca, ofendeu o árbitro reserva Carlo Wladimir dos Santos e foi retirado do gramado. Dentro do campo Márcio e Fábio, a dupla de zaga do alvinegro foi expulsa por jogada violenta e agressão. Edevaldo Cavallo (ex-Fluminense e Seleção Brasileira), o mais experiente do time mostrou desequilíbrio emocional durante a partida. xingou o árbitro deu botanadas nos companheiros de profissão e ofendeu, várias vezes o bandeirinha, Jocelino Henrique Melo. Inexplicavelmente, o árbitro do jogo, José Carlos Santiago, não o expulsou de campo. Embora a crise que impera no Mesquita seja um grande mal para os jogadores, não justifica que os mesmos percam o controle emocional, em campo e desandem a agredir outros atletas. Jogo feio no 2º tempo, que teve o exemplo péssimo dado por Edevaldo Cavallo. Aproveitando a total falta de estrutura dentro de campo, do adversário, o Friburguense assinalou mais dois gols no período complementar: aos 34 minutos, com a defesa do alvinegro aberta, Pintinho foi à linha de fundo e cruzou para Anderson marcar. Aos 44, Dedé cruzou e Biguinho completou a goleada: Friburguense 5 x 0 Mesquita. Um vexame que os alvinegros não mereciam passar. O trabalho do árbitro, José Carlos Santiago, tecnicamente, foi bom; disciplinarmente, deixou a desejar. Seus auxiliares, Jocelino Henrique de Melo e Oto Harrys, tiveram um bom desempenho. Os times: Mesquita - Adriano, Edevaldo Cavallo, Márcio, Fábio e Robson; Tiquinho, Carlos Alberto, Berg (Ditão) e Robinho (Bide); Ricardinho e Sinésio (Testa). Técnico: Pedro Mendes. Friburguense - Pedro, Flávio (Anderson), Wellington, Brasília e Tim; Flavinho, Jeferson, Murilo (Dedé) e Pintinho, André Biguinho e Oséas (Marcelo Rodrigues). Técnico: Dário Lourenço. **Outros resultados** - Complementando a rodada, na Ilha do Governador, Portuguesa 2 x 0 São Cristóvão; em Petrópolis: Serrano 0 x 2 Goitacás e, na Rua Teixeira de Castro, Bonsucesso 1 x 1 Céres. **Pontuação** - Goitacás, 12 pts; Portuguesa e Friburguense, 11; São Cristóvão, Serrano e Bonsucesso, 5; Céres, 3 e Mesquita, 1 pt.

CORREIO DA LAVOURA

NOVA IGUAÇU (RJ) - ANO LXXX - DE 02 A 08 DE AGOSTO DE 1997 - Nº 4.141

Duquecaxiense vence e continua líder

Queimadenses deixaram o campo reclamando da arbitragem. Hernandes marcou os dois gols dos caxienses.

Jota Carvalho

Sábado, no Maracanãzinho, em Caxias, Duquecaxiense e Queimados se enfrentaram pela sétima rodada do retorno do Módulo Intermediário (Primeira Divisão do Rio). No clássico, o Duque levou a melhor por 2 a 0. O primeiro tento dos alvirrubros aconteceu aos 4 minutos do primeiro tempo. A defesa do Queimados parou pedindo impedimento (que não houve pois Bilunga dava condições) e Hernandes marcou, na saída de Marcelo Pires. No segundo tempo, o Queimadão partiu com tudo, em busca do empate, mas esbarrou na forte marcação adversária. Aos 36 minutos a defesa do Queimados falhou novamente. Hernandes mandou um balaço no ângulo de Marcelo Pires, furando a rede. Bem colocado no lance, o árbitro, Amaurílio Machareth Saleão, confirmou o golaço. Com dois a zero no placar a seu favor, o Duque administrou a vantagem, esperou o apito final de Saleão e continuou na ponta.

Apesar das reclamações de dirigentes e alguns jogadores do Queimados, o árbitro foi bem no jogo. Não houve impedimento nos lances de gol. Os bandeiras, Josué da Costa Nunes e Oliviet-Ferreira, não comprometeram.

Times

Duquecaxiense - Abelha, Pierre, Luiz Cláudio, Jorge Pirrico e Luiz Alberto; Paulinho, Orlando Calixto, Tiaguinho (Mazinho) e Wallace; Bruno (Flávio Mariano) e Hernandes. Técnico: Jonas Gonçalves. **Queimados** - Marcelo Pires, Fábio, Marcelo Vaz, Jonas e Bilunga; Delacir, Luiz Fernando (Bureca), Viana e Pingo, Edu (Magrão) e Edson. Técnico: Clayton Val.



Técnico do Queimados, Clayton Val, ficou na bronca com o árbitro.

Outros resultados

Sábado, no Recreio, Rio de Janeiro 0 x 0 Real. **Árbitro**: Luiz Antonio Silva Santos (Bom). **Cartão vermelho**: Luiz Carlos (Real). **Donungo**, no Correio, Cabofriense 2 x 1 Cascatinha. **Gols**: Vivinho e Ari Coletto (Cabofriense) e Álvaro (Cascatinha). **Árbitro**: William Marcelo Néri (Bom). **Cartão vermelho**: Fabiano (Cascatinha). **Em Pirai** (domingo), Rodoviário 2 x 1 Grêmio-49. **Gols**: Robinho e Renato (Rodoviário) e Silvio (Grêmio). **Árbitro**: Frederico Honorato (Bom). **Cartão vermelho**: Cláudio (Grêmio) e Quarentinha (Rodoviário).

Fechando os jogos de domingo, em Bangu, Raiz da Gávea 3 x 1 Opção. **Flávio, Rogério e Alessandro**, marcaram para o Raiz. **Berg**, descontou para o Opção. **Cartão vermelho**: Fernando (Opção). **Árbitros**: Maria Eugênia Barbosa (Regular). **Artilheiros**: Rogério (Raiz da Gávea, 13 gols; Wilson (Real) e Charles (Cabofriense), 11 gols. **Pontuação**: Duquecaxiense, 17 pt; Cabofriense, 14; Queimados, 13; Real, 11; Rio de Janeiro, 10; Cascatinha, 9; Raiz da Gávea, 8; Colúmbia, 6; Rodoviário, 5; Grêmio, 2 e Opção, 0.

Papo Esportivo

Jota Carvalho

Time de Zico

Pelo Torneio Álvaro Bragança de Juniores, o Rio de Janeiro venceu o retorno ao derrogar o Campo Grande por 1 a 0 e fará a final com o Olaria (vencedor do turno). Nessa partida, será conhecido o campeão do torneio. Completando a rodada: América 2 x 2 Olaria. Na sexta-feira, Nova Iguaçu x Portuguesa empataram: 0 a 0. **Juvenil** - A quarta rodada do encargonal classificatório teve os jogos: Vasco 3 x 0 Serrano; Rio de Janeiro 1 x 0 Madureira; Portuguesa 2 x 1 São Cristóvão; Olaria 4 x 1 Bangu; Flamengo 3 x 1 Barreira; Heliópolis 0 x 1 Campo Grande.

Infantil - Vasco 3 x 0 Serrano; Rio de Janeiro 0 x 0 Madureira; Portuguesa 0 x 0 São Cristóvão; Olaria 3 x 0 Bangu; Flamengo 3 x 0 Barreira; Heliópolis 4 x 1 Campo Grande. Os jogos, América x Fluminense e Nova Iguaçu x Botafogo, foram adiados.

Tentaram agredir o árbitro

Domingo, após a derrota do Céres para a Portuguesa (1 a 0), partida válida pelo Octogonal Decisivo do Módulo Especial, o árbitro Carlos Manoel Calheiros, teve de sair do Estádio João Francisco dos Santos (Bangu) pela porta dos fundos. Inconformados com a derrota, torcedores locais partiram para cima de Calheiros dispostos a tudo. Escoltado, o árbitro se refugiou no ônibus da Portuguesa e escapou da fúria, dos alvianis. Segundo informações, a bronca maior foi a não marcação de dois pênaltis a favor do time da casa. Segunda-feira, dirigentes da Federação de Futebol do Rio, se mostraram preocupados com o que vem ocorrendo no campo do Céres. Recentemente, os apaixonados torcedores quase bateram num jornalista, pelo mesmo ter dado uma notícia que contrariava os interesses locais.

Queimados reclama

Sábado, pelo Módulo Intermediário, o Queimados FC, perdeu o jogo com o Duquecaxiense (2 a 0) no Maracanãzinho (Caxias), e seus dirigentes quase perderam a esportiva com o árbitro, Amaurílio Machareth Saleão. Segundo os alvinegros, os gols do time adversário foram marcados em posição irregular. Os rubros de Caxias, se defenderam dizendo que, nos lances, o lateral, Bilunga, dava condição de jogo à Hernandes, autor dos gols. Com a derrota o Queimados perdeu sua invencibilidade no retorno da competição.

Colônia de Férias na Vila Olímpica

A Vila Olímpica de Nova Iguaçu completa as férias da garotada com uma animada e alegre Colônia de Férias, envolvendo aproximadamente 1.200 jovens e crianças, participando de torneios, competições, gincanas e provas de atletismo. Todos os dias após as atividades, um gostoso lanche é servido aos atletas, repondo parte da energia liberada com tanto entusiasmo pelos participantes das competições. Para as férias de janeiro os professores e voluntários da Vila prometem muito mais. É só esperar e conferir.

Associação de Caridade Hospital de Iguaçu

Atendimentos:

Pronto Socorro, Maternidade, Ortopedia, Traumatologia, Laboratório, Radiologia, Tomografia Computadorizada, Mamografia, Ultrassonografia, U.T.I

Convênios

FASSINCRA - MED GRUPO - SUL AMÉRICA - PLANO VIDA - C.A.C. - FUNCEP - ENGEPRON - ASCB - CAPECESP - CORREIOS - IPALERJ - BOA SAÚDE - CNEN-URANOS - GOLDEN CROSS - C.A.A.R.J. - CENTRESS - PETROBRÁS - VITA SAÚDE - AMOSP - TELERJ - C.A.S.S.I. - SILVER CROSS - UNIMED - SAÚDE TOTAL - EMPREMED - FASIU-MEDI - SAÚDE BAMERINDUS - SAÚDE BRADESCO - CREDICARD - SOLLO (AMERICAN EXPRESS) - S.B.M. - PATRONAL - CLÍNICA MIGUEL MORONE - PLANTÃO SAÚDE - MILLER

Atendimento 24 horas

Rua Getúlio Vargas 222 Centro Nova Iguaçu
767-5151 767-5542 767-2334

AltaVista®

EXECUTAMOS REPAROS / MANUTENÇÃO EM:



- Ar Condicionado
- Painéis Elétricos
- Câmaras Frigoríficas
- Cozinhas Industriais

Consulte-nos:

(PABX)

768-2375

Não cobramos visita. Orçamento sem compromisso.

Aceitamos cartões de crédito:



FUNERÁRIA SÃO SALVADOR

CONCESSIONÁRIA DA PREFEITURA DE NOVA IGUAÇU

SERVIÇOS FUNERÁRIOS

DIA E NOITE

Tels.: 767-0124 / 667-2317 / 768-0325

Atendemos e reservamos capelas em todos os cemitérios, inclusive no Jardim da Saudade

ATENÇÃO

Os preços dos serviços funerários prestados pela Funerária São Salvador são os menores de todo o Grande Rio, porquanto tabelados pela Prefeitura Municipal.

Procure-nos em caso de necessidade

Urnas - Remoções - Capelas para velórios
Ornamentações - Coróas - Flores - Mesa / Eça

Rua Dom Walmor, nº 179 - Nova Iguaçu

Leia e assine o
CORREIO DA LAVOURA