

Vereador foge de protesto na Câmara

Esta semana, a Casa Legislativa Iguaçuana recebeu a presença de um grupo de professores aposentados pela rede municipal de ensino, que junto ao Sindicato dos Profissionais da Educação (SEPE), solicitavam dos vereadores suas assinaturas no documento que reivindica ao prefeito de Nova Iguaçu, Nelson Bornier, a inclusão destes profissionais aposentados no Plano de Carreira.

Na sessão, na qual o presidente da casa, Jesué Brito, pediu para que o vereador Acarisi Ribeiro fizesse a chamada, só registrou a presença de segunda chamada, desta vez realizada pelo vereador

Jorge Aguazul, apenas 7 vereadores marcaram presença. Deste modo, a falta de quorum impediu que os profissionais viabilizassem sua reivindicação.

O vereador que se ausentou da sessão, foi o mesmo que no governo Altamir Gomes era secretário de Educação do município, e que ainda exerce a função de professor - Acarisi Ribeiro.

Segundo Naira Fóis, diretora do SEPE, "na próxima terça-feira, dia 28, às 9 horas, nós iremos fazer uma vigília em frente à Prefeitura, e só iremos sair de lá quando conseguirmos uma audiência com o Prefeito Nelson Bornier.

WAGNER BISPO



Naira Fóis.

Sebrae/RJ inaugura Agência de Desenvolvimento em Nova Iguaçu



Décio Lima é o responsável pela Agência de Desenvolvimento Regional.

Na manhã desta última quinta-feira, 23 de abril, o Sebrae/RJ inaugurou na Trav. Irene, 46, no centro comercial de Nova Iguaçu, a sua Agência de Desenvolvimento Regional (ADR) Baixada Fluminense, metropolitana II, sendo esta a oitava ADR em funcionamento no Estado. A Agência Metropolitana II será a responsável pela pesquisa e implementações de ações corretivas em diversos setores de negócios em 8 municípios da Baixada, que são: Paracambi, Japeri, Queimados, Belford Roxo, Nilópolis, São João de Meriti, Duque de Caxias e, é claro, Nova Iguaçu. Para desenvolver este serviço na região, o Sebrae conta com uma nova estrutura e um novo sistema de suporte técnico, onde 2 consultores e 6 promotoras estarão disponíveis em plantões, além de um quadro efetivo administrativo que soma-se ao todo 23 funcionários. Já na parte estrutural, o Sebrae inovou o sistema, e hoje conta com uma Agência responsável por 3 balcões fixos (Queimados, São João de Meriti e Duque de Caxias) e uma unidade móvel, tornando-se assim mais atuante nas áreas

afastadas dos grandes centros comerciais.

Segundo Décio Lima, responsável pela Agência, "o primeiro setor a ser beneficiado é o de panificação, onde nossos consultores irão analisar, por intermédio de pesquisas, as ações corretivas para a otimização do setor".

Na solenidade, estiveram presentes o diretor-superintendente do Sebrae/RJ, o presidente da Câmara de Dirigentes e Lojistas (CDL), Walter Jordão Boscarino, o presidente do Sindicato do Comércio Varejista de Nova Iguaçu (Sincovani), Vicente Guimarães Sobrinho, o presidente da Associação Comercial e Industrial de Belford Roxo, João Batista, o Secretário de Urbanização e Meio-ambiente, Vicente Loureiro, o presidente da Associação dos Prefeitos da Baixada Fluminense e prefeito de Paracambi, Rogério Ferreira, o vereador do PT, Carlos Ferreira, e o prefeito de Nova Iguaçu, Nelson Bornier, que considerou a importância desta entidade, o Sebrae, como o grande instrumento de desenvolvimento para os pequenos e grandes comerciantes da Baixada Fluminense.

Servidores de Nova Iguaçu são contemplados com Programa de Aquisição de Materiais de Construção

Os servidores municipais de Nova Iguaçu, com renda até 12 salários mínimos (R\$ 1.440), podem se candidatar ao crédito oferecido pelo Programa para Aquisição de Materiais de Construção da Caixa Econômica Federal (CEF). O anúncio foi feito dia 20 pelo Superintendente de Negócios da Baixada e Zona Oeste, Arnaldo Linhares, ao assinar convênio no gabinete do prefeito Nelson Bornier. Linhares informou que a verba, proveniente do FGTS, destinada a este programa, será de R\$ 4,5 milhões e atenderá, em primeiro momento, funcionários com renda até três salários mínimos que queiram construir, reformar ou ampliar seus níveis.

De acordo com o Prefeito Nelson Bornier, os servidores serão informados através de mensagens inseridas nos contracheques do pagamento de abril. "Os funcionários serão avisados através de mensagens, no contracheque e com o crédito aprovado poderão, através de carta, adquirir os materiais de construção nas lojas credenciadas pela prefeitura", afirmou o prefeito. O Superintendente da Caixa estima que cerca de 3 mil servidores serão contemplados neste primeiro momento. Os funcionários deverão se dirigir à Superintendência de Habitação da Secretaria Municipal de Urbanismo (Semum), onde irão preencher fichas de cadastro que serão pré-analisadas.

O prazo máximo para a finalização da obra é de seis meses e o servidor tem dois meses para iniciar o pagamento do crédito, que poderá ser feito através do débito em conta, no caso de servidores que possuam conta corrente na CEF, ou através de carnê. Linhares comentou que terminados os recursos iniciais, a CEF deverá contemplar a dotação. "O ponto positivo deste convênio é que já estou fixando dotação orçamentária para este fim. É abertura de crédito garantida", observou.

Prefeitura recupera asfalto de ruas usadas como opção de tráfego na Cidade

Em função da interdição, durante 15 dias, de 100 metros da Avenida Governador Roberto Silveira, nos trechos entre as Ruas Topázio e Antônio Melo, para a construção do trevo de acesso da Via Light ao viaduto Padre João Musch, a Secretaria de Obras e Serviços Públicos está com uma equipe de 40 homens trabalhando na recuperação do asfalto da mesma via, embaixo do viaduto, que deve ser evitado pelos motoristas. A interrupção foi prorrogada porque em função das chuvas o trabalho de reaparelamento asfáltico de todas as ruas que serão usadas como opção, ficou prejudicado.

Conclui na página 2

Secretaria de Educação abre inscrições para o Exame de Educação Profissional

O Exame de Educação Profissional oferece aos candidatos a possibilidade de receber o diploma ou certificado da especialidade profissional que eles já exercem no dia-a-dia. Constam desse exame as seguintes modalidades: Auxiliar de Enfermagem, Técnico em Edificações, Técnico em Eletrônica, Técnico em Eletrotécnica, Técnico em Mecânica, Técnico em Prótese Odontológica e Técnico em Telecomunicações.

O concurso está sendo organizado pelo Centro de Produção da Uerj (CEPUERJ), as inscrições serão realizadas de 11/05 a 15/05/98, das 10h às 18h, no Campo de São Cristóvão, 138 - Térreo - Rio de Janeiro. O candidato deverá comprovar o exercício profissional no mínimo de dois anos na atividade.

O candidato deve comparecer munido de carteira de identidade (original e fotocópia); carteira profissional (original e fotocópia); ou documento afim, ou declaração original em papel timbrado com firma reconhecida, quando for o caso, do chefe imediato do candidato na empresa; ou guia de recolhimento do Imposto Sobre Serviço-ISS (original e cópia); uma foto 3x4 recente e comprovante de pagamento da taxa de inscrição de R\$ 14,00 por disciplina. As provas serão realizadas nos dias 18/07 e 19/07/98.

Mais informações podem ser obtidas nos telefones: (021) 580-3897/580-3997/587-7707.

O edital do Exame encontra-se disponível na Internet, na home page do CEPUERJ: (<http://www.uerj.br/administracao/cepuerj>).

PERFIL



Dona Filoca
(página 3)

Carpe Diem

- Marcos Aurélio -

(página 6)

ney Crespo



COLÉGIO - CURSO EQUIPE GRAU

NOVA IGUAÇU: 667-1188 • NILÓPOLIS: 791-0476

"Da 5ª série ao Vestibular, uma lição de qualidade."

Colégio Leopoldo - 68 Anos

Em 1º de fevereiro de 1930 era fundado, em Nova Iguaçu, o Colégio Leopoldo. Leopoldo do Machado, Marília Ferraz de Almeida Barbosa, Ana Izabel Machado Barbosa e Leopoldina Machado Barbosa, respectivamente, esposa, mãe e filha do primeiro, seriam os responsáveis. Primeiro funcionou onde é hoje o Centro Educacional Nova Iguaçu, depois no prédio construído em 1935, onde permanece no nº 1.074 na Av. Getúlio de Moura. Mais tarde, viria a Escola Técnica do Comércio Leopoldo, doada em 1956 para o Lar de Jesus, também fundado pelo casal em 25 de dezembro de 1940. A partir daí,

os compromissos do Colégio Leopoldo e do Lar de Jesus estavam selados. Desde 1991 caminham lado a lado. O Colégio completando 68 anos, e o Lar, mais novo, 58.

São mais de vinte e três mil vidas escolares que passaram por nossos bancos.

Muito obrigado aos fundadores, alunos, ex-alunos, funcionários, pais, comunidade que nos apoiaram nesta jornada e que possamos nos ideais dos fundadores continuar a educar, ensinar e participar ativamente de nossa comunidade.

PAULO DE TARSO - Diretor Executivo

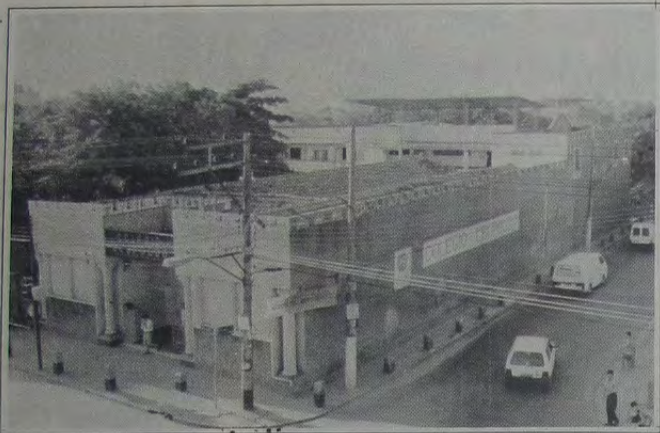

Fachada da escola - Marco histórico do Município. Primeiro estabelecimento regular e oficial e Pioneiro do Ensino Secundário na Baixada Fluminense. Prédio de 1935.



Busto em homenagem ao fundador Prof. Leopoldo Machado, inaugurado em 21 de abril de 1981.



Mural organizado por alunos e professora Cleide Belchior.



Formatura de 22 de abril. Aniversário da escola.



Passeio e deslocamentos esportivos.



Prédio em 1923 - Biblioteca, Centro de Orientação Pedagógica e Coordenação Pedagógica. Antiga residência do Prof. Leopoldo Machado.



Confraternização de funcionários e professores.



Fachada do Ginásio Leopoldina Machado.



Flagrante - Hino Nacional e formaturas.

FORUM DE INFORMÁTICA



Joaquim Carvalho

Novidades do Mercado

Cartão Verde

Desenvolvidos pela canadense Ositech, os cartões Trumpcard são compatíveis com todas as marcas de notebook disponíveis e homologadas por fabricantes como HP, Toshiba, Compaq e IBM. Composta por seis cartões, a linha terá inicialmente apenas três modelos no mercado. São os mais procurados: fax-modem, rede Ethernet e fax-modem mais rede Ethernet. Até o meio do ano a empresa vai lançar cartões para 56K, 100 Mbps e 56K mais 100Mbps. Os cartões têm preço que vão de R\$ 220,00 a R\$ 475,00.

Com roupa nova

O Handy Pro Pentium Rugg, notebook a prova d'água e de choque vendido no Brasil pela PauliSystems Tecnologia e Informática, chega ao mercado com novo gabinete. Com proteção extra emborrachada, de cor amarela, e membrana plástica para o teclado, o modelo é indicado para aplicações de campo em condições hostis, como as áreas esportivas, náutica, rural, militar e petrolífera.

De olho dos "futemaniacos"

Já está disponível no mercado o CD-ROM Almanaque Placar do Futebol 2. O produto dividido nas seções Copa do Mundo, Deusas, jogando com Placar e Dicionário de Futebol, tem a proposta de levar ao usuário informações sobre grandes craques, gols históricos, mulheres, testes de conhecimento, Copa do Mundo desde 1930 até 1994 e seleção brasileira, além de mais de 900 expressões de futebol. Outro diferencial do produto é a possibilidade de conexão gratuita por dez horas à Internet.

Aposta no Laser

O mundo dos sonhos construído com o uso de inteligência artificial, corridas de barcos e a luta entre o bem e o mal são algumas surpresas que aguardam os jogadores ávidos por novidades. A Magellan Multimídia é quem investe no recurso de inteligência artificial desenvolvido pela Cryo em Dreams to Reality. Com ele, mais de cem personagens mudam de personalidade e trocam de aparência conforme as táticas adotadas do jogador. Já em Spedboat - lancha de ataque, game da MPO Multimídia, a velocidade faz a alegria dos aficionados. Mas é em Lords of Magic, da Brasoft, que os amantes de jogos de estratégia e ação em tempo real vão se realizar. Os produtos custam, respectivamente, R\$ 69,00; R\$ 59,00 e R\$ 74,00.

Os produtos acima relacionados se encontram nas lojas da Cache Informática do Top Shopping e Shopping Grande Rio.

Alô, Alô!!!

Para o pessoal da Cositran e, em especial, para Coronel Rocha, que está aniversariando.

Correspondência para esta coluna (via e-mail):
cache@abeu.com.br

Prefeitura recupera asfalto de ruas usadas como opção de tráfego na Cidade

conclusão da 1ª página

Os motoristas devem optar pelo viaduto vereador Luiz Henrique Novas, no K-11, viadutos de Mesquita e de Comendador Soares, cujo acesso se dá pela Rodovia Presidente Dutra. A Prefeitura está distribuindo 100 mil panfletos informativos mostrando o trecho interrompido e as melhores opções de tráfego.

A Coordenadoria do Sistema Municipal de Transportes (Cositran) solicitou ao 20º BPM reforço no número de policiais no trânsito, além de uma equipe da Carioca Engenharia responsável pelas obras da Via Light.

Quem necessitar se deslocar de carro para a Estrada Abílio Augusto Távora deve seguir pela Athaide Pimenta de Moraes, Rua Iracema Soares Junqueira, Rua José de Assis Ferreira (próxima à Caixa Econômica Federal), Rua General Carlos Freitas, Avenida Tancredo Neves (antiga Guadalupe) e Rua Governador Roberto Silveira. Em direção ao Top Shopping, o melhor é trafegar pela Rua Antônio Melo, Tertuliano Melo e seguir a Rua Ernestina, entrando pela Avenida Marechal Floriano e dobrar na Rua Dom Walmor.

CORREIO DA LAVOURA

JORNAL FUNDADO A 22 DE MARÇO DE 1917
POR SILVINO DE AZEREDO
REDAÇÃO E OFICINAS: R. LUIZA LAMBERT, 91
TELEFAX: 667-3648 CEP 26.215-320

EDITOR CHEFE
ROBINSON BELEM DE AZEREDO
DIREÇÃO ADMINISTRATIVA
GERSON BELEM DE AZEREDO
PLANEJAMENTO GRÁFICO
NEY CRESPO
PROPAGANDA E MARKETING
ALMEIDA DOS SANTOS

COLABORADORES:
Arthur Cantalice, Elenira de Vasconcelos Silva, Ney Alberto, Jota Carvalho (esportes), Celso Martins, Irio A. Weschenfelder, Sara Rozinda, Sonia Maria de Carvalho Barbosa, Edna Rodrigues e Flavio Rodrigues (diagramação e arte), Wagner Bispo (fotografia)

Editoração Eletrônica: StudyGraph - 768-4391

Fotolito e impressão: JORNAL DE HOJE
Rua Kennedy 101/111 - Nova Iguaçu - RJ

NEGÓCIO É O SEGUINTE:

Arthur Cantalice

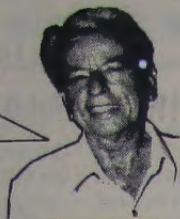

Coisas da Universal

Pode até parecer marcação minha em cima da Igreja Universal do Reino de Deus, aquela do "Bispo" Macedo, pois esta não é a primeira vez que ela surge aqui neste espaço. Mas não posso deixar de contar o que presenciei lá em Guará I, cidade-satélite de Brasília.

Estava eu a caminhar por uma pequena galeria onde estão localizadas lojas do tipo salão de beleza, armário, lanchonete, perfumaria, venda de discos, enfim, essas atividades comerciais que a gente encontra nas mais variadas galerias, quando ouvi o berreiro de um "pastor" numa loja grandona. A maior da galeria.

Era um templo da Igreja Universal do Reino de Deus. Reporter que não for curioso não pode ser reporter. Então, curiosamente, entrei no templo. Era pouco mais de meio-dia. O amplo auditório não estava lotado. Contei exatamente 55 pessoas. Mulheres em maioria. O "pastor", que falava e gritava quase sempre andando de um lado para outro, explicou que aquele era um "culto" dedicado, especificamente, a membros do empresariado. E lá permaneci eu dando uma de empresário.

O "pastor" falou sobre um episódio que está na Bíblia. O rapaz, com pinta de ter pouco mais ou pouco menos de trinta anos de idade, falou assim:

- Uma pobre e desesperada mulher procurou Jesus para relatar o seu drama: "Fui expulsa da casa de meu marido. Estou na rua só com a roupa do corpo e mais os meus dois filhos. Nada tenho para comer e também não sei como matar a fome de meus filhos. Jesus, me ajuda!"

O "pastor", parecendo cada vez mais empolgado, dava a impressão de ser um animador de auditório. A todo momento, ele interrompia sua própria falação para gritar "Aleluia!" e pedir que os presentes também gritassem o "Aleluia!"

E prosseguiu o correligionário do "bispo" Macedo:

- Então, Jesus disse àquela mulher que, para alcançar a graça divina, ela teria que arranjar muitas panelas e encher todas elas com azeite para, depois, entregar a ele. A mulher ponderou que isso seria impossível porque ela nem mesmo na casa de onde havia sido expulsa tinha muitas panelas, mas Jesus mostrou a ela que seria necessário fazer sacrifícios, pedir aos vizinhos, a conhecidos e desconhecidos: "Com muita força da vontade, você certamente conseguirá as panelas e o azeite". A mulher foi à luta, arranjou muitas panelas e uma grande quantidade de azeite. Depois desse trabalho todo, ela conquistou a graça divina, sua vida melhorou, nem ela nem seus filhos nunca mais passaram fome. Conheceram a felicidade!

Feito esse relato, o "pastor" fechou aquele papo desta maneira:

- Naturalmente, muitos de vocês também estão enfrentando problemas em seus negócios. Uns estão com dívidas, outros precisam fazer obras na loja, outros querem comprar mais um ou dois caminhões e outros até pensando em mudar de ramo. Mas, como vocês viram na história daquela mulher, nada se consegue sem luta, sem sacrifício, sem muita força de vontade. Aqui em cima deste palco está essa fileira de envelopes. São como as panelas que aquela mulher, orientada por Jesus, teve que arranjar para encher de azeite. O azeite que vocês terão que colocar em cada envelope são 70 reais. Quem não tiver agora os 70 reais, pode colocar 30, 40 ou 50, até menos.

Esta reunião específica para empresários será realizada durante sete segundas-feiras seguidas. Então, em cada reunião, vocês trazem o azeite. Lembrem-se: sem luta, sem sacrifício, sem muita força de vontade, nada se consegue! E tem mais: ali naquela mesa estão folhas de papel para que vocês escrevam aquilo que estão precisando. Vão com Deus! Aleluia!

Negócio é o seguinte: como eu estava precisando de um papel para passar um fax, fui até a mesa e apanhei uma folha, devo este favor à Igreja Universal do Reino de Deus. Quanto ao azeite, até hoje não levei ao templo do espertalhão "bispo" Macedo.

Ministro do Trabalho

O novo ministro do Trabalho, Edward Amadeo, logo depois de assumir o posto declarou que não há crise de emprego no país.

Negócio é o seguinte: trata-se, evidentemente, de um brinçalhão, um gozador, ou - como diria o falecido Serjão Motta - um debochado.

PERFIL
Maria Amélia Kelly Marques
- "Dona Filoca" -

Luiz Martins de Azeredo

Sua vida, da juventude à velhice, não foi diferente da vida de muitas outras pessoas que, procedentes de lugares distantes, vieram morar nesta cidade. Gostaram da mudança de ares e nunca mais daqui saíram, porque logo se identificaram com a terra e sua gente acolhedora, sentindo-se assim à vontade para conquistarem novos amigos e com eles, num convívio diário e harmonioso, pareciam deveras nossos irmãos queridos de longo tempo, vibrando com tudo e todos, amando Nova Iguaçu como se fosse o seu próprio berço natal.

Maria Amélia Kelly Marques, mais conhecida por Dona Filoca, teve participação intensa em nosso meio social por vários anos, a partir da década de 20, sempre na crista dos acontecimentos, tal a sua personalidade marcante e às vezes polêmica, mas agindo sempre com alma e coração no sentido de elevar Nova Iguaçu social e culturalmente.

Ela nasceu no antigo Distrito Federal, hoje Guanabara, capital de nosso Estado, a 15 de setembro de 1896, filha de Antônio Alves Marques e Amélia Kelly Marques. Aqui chegou - éramos ainda Maxambomba - a 22 de maio de 1913, oriunda de Barra Mansa, onde sua mãe era professora, dirigente de escola pública, e tinha sido transferida para a 2ª Escola Masculina desta cidade, vaga então, localizada na Praça Ministro Seabra, "uma bela praça" - falava Dona Filoca - "toda ajardinada". Vindo apenas com o curso primário completo, feito no Grupo Escolar de Barra Mansa, Filoca não conseguiu formar-se em professora conforme o seu desejo, devido a escassez de trem para a Capital. Aqui, só existia a Escola Masculina de sua mãe e outra feminina. Escalas particulares não havia, apenas defronte da Estação ferroviária, na Rua Bernardino Melo, uma escola primária regida pelo Profº Augusto Monteiro Pariz. Mas Filoca, inteligente, estudiosa e determinada, conseguiu licenciar-se e, em 1918, foi nomeada como substituta da profª Francisca do Canto e Melo, que pedira aposentadoria. Foi o início, o primeiro passo na sua carreira de professora pública interina. Daí seguiram-se: em 1921, substituta da professora da Escola Mista de Mesquita; em 1926, nomeada adjunta interina da 4ª Escola desta cidade, regida pela profª Emília Pontes Vieira; em 1928, nomeada para a Escola Mista de Nilópolis, dirigida pela Profª Clara de Azeite Sodrê, da qual, após 25 dias, foi transferida a pedido para a 6ª Escola desta cidade sob a direção da profª Venina Corrêa Torres e ali ficou até 1929, quando integrou a comissão organizadora de uma Exposição Regional de Trabalhos, composta ainda a vitoriosa comissão das adjuntas Diva de Azeite Marinho e Albertina Rodrigues Trigueiro. Exposição visitado com aplausos até pelo então Governador Manoel Duarte; em 1930, nomeada para a 2ª Escola Mista da profª Maria Paula de Azeite Lopes; em 1931, para a 3ª Escola, da profª Carmem Torres Maldonado; em 1932, para a Escola Mista, da profª Maria Almada Pinheiro; em 1933, para o Grupo Rangel Pestana, a pedido de sua diretora, onde permaneceu até o ano letivo de 1935; em 1936, pediu transferência para a Escola Mista de Queimados, da profª Alzira Viana Benevides, pois aquele distrito era considerado então zona paludosa e ela poderia assim contar tempo em dobro para efeito de sua aposentadoria.

Ficou lá até junho de 1937, quando foi extinta



ta a classe de professoras interinas.

Dona Filoca, neste período de atividade como professora interina em várias escolas, isto é, de 1918 a 1937, contava com orgulho ter sido mestra de muitas iguaçuanas, crianças e jovens, que depois se formaram e venceram na vida. Hoje, muitos já faleceram, alguns ainda se encontram entre nós, felizmente. E contente, toda feliz, citava nomes de ex-alunos seus, muito estimados na escola e depois, entre outros: Paulo Machado, João Luiz do Nascimento, Azul Menezes, Agostinho Vitorina de Carvalho, Jorge Lopes Serrano, Graziela Gentil Baroni, Ruth Bittencourt, Natividade Patrício e Iracema Guimarães; Aixa Faria Soares e Jurema Guimarães; Rodolfo Quaresma de Oliveira, Darciilo Raunheitti (Dadá)... E ela não esquecia, além disso, da criançada do centro da cidade e da Estrada de Madureira, com a qual lidou sempre com dedicação: Lindinha, Risoleta, Diva, Leca, Sancho, Martinho, Quinzinho, Santinha, Alaide, Abério, Valdemiro, Deinha, Jeonina... Carmem, Maria de Lourdes, Manoel, Elisa, Américo, Margarida, Madalena...

Encerrou sua carreira de professora interina ao ser extinta a classe, em junho de 1937, mas logo depois, no mesmo ano, quando se instalou a Recebedoria de Rendas - da 4ª Zona, foi nomeada pelo então Secretário de Finanças como uma de suas funcionárias, e ali trabalhou até 4 de outubro de 1950, quando pela primeira vez se licenciou por motivo de saúde, o que, afinal, justificaria a sua aposentadoria.

Filoca envelhecia e, sofrendo da visão, confessando-se cansada, "velha caolha e capenga", mantinha uma única alegria: "a recordação de um passado feliz vivido no querido solo iguaçuano". E mais: "No convívio fraternal com os colegas da Recebedoria: Ruth, Consuelo, Alina, Jorge, Tavares"...

Filoca não se casou, não teve filhas seus, mas tomou uma afilhada para criar com todo carinho e amor de mãe - Nerya, filha do vigia do Prefeitura João Viana, a qual chegou a se casar com Marcelo Corrêa Benevides, dando à mãe de criação 4 netos: Agenor, Rita Alice, José Antônio e Marcília. "São eles - diz Filoca - o único motivo que me prende à vida, tão cheia de reminiscência, pois a velhice se traduz apenas em duas palavras: recordação e saudade".

Maria Amélia - Dona Filoca - faleceu a 28 de agosto de 1973, na Av. Irene, casa 4, onde morava, deixando não só a filha de criação, o genro e netos desolados, mas ainda os ex-alunos ainda vivos, os amigos e admiradores. Deixando na gente iguaçuana a recordação de uma época cheia de vida e esperança, de expansão, de desenvolvimento da cidade que mudava seu nome de Maxambomba para Nova Iguaçu.

Andando por aí

João da Rua



Vergonha nacional

O Governo aumentou o salário mínimo em 10 reais. A partir de 1º de maio, 1,3 milhão de trabalhadores e 12 milhões de aposentados passam a receber \$ 130. Chega a ser trágico para não ser cômico. Com a reeleição de FHC em outubro, o brasileiro assalariado irá completar um século de ditadura econômica.

Tumulto no Trânsito

A Av. Gov. Roberto Silveira, desde quarta-feira, está interrompida no trecho compreendido entre as ruas Topázio e Antonio Melo. A medida da Prefeitura visa atender pedidos das empreiteiras para acelerar a conclusão das obras da Via Light naquele trecho nos próximos 15 dias.

Engarrafamento, sinais defeituosos e ausência de guardas nas esquinas, ainda são problemas que carecem de solução no trânsito.

Sem policiamento

Uma onda de assaltos tomou conta do centro de Nova Iguaçu nesses últimos dias. A cidade continua despoliciada e a população entregue à própria sorte, principalmente à noite, domingos e feriados.

Dia 21 de abril, Francisco Colombo, o Franco da banca de jornais da Praça da Liberdade, foi assaltado por três pivetes. No mesmo dia, na Av. Nilo Peçanha, um rapaz teve que entregar o relógio e mais 700 reais a um grupo de pivetes armados. Com a palavra as autoridades competentes e o 20º BPM.

Briga de cachorro grande

E por falar em trânsito, grave mesmo é o caso do Rio de Janeiro. A rivalidade entre as autoridades municipais e estaduais retirou praticamente os guardas das ruas, enquanto nos bastidores se trava uma briga de foice pelo filé mignon das multas. Na briga entre Marcello Alencar e Luiz Paulo Conde, quem sai perdendo é a população.

Sem policiamento, repressão ou respeito pela vida não há Código de Trânsito que dê jeito.

Violência no Brasil já passa dos limites

Não há nada que afronte mais a Segurança Nacional do que o tráfico de drogas e o contrabando de armas. No Rio, traficantes e assaltantes têm acesso a armas estrangeiras, poderosas e sofisticadas, exclusivamente devido à ineficiente repressão ao contrabando pela Polícia Federal.

Não adianta pagar 10 mil reais pela cabeça do assassino da jovem Ana Carolina, assassinada nas Laranjeiras, numa cidade onde ocorrem mais de 30 homicídios diários. O Rio, ultimamente, vem batendo os mais altos índices de criminalidade do Estado, deixando a população completamente desprotegida contra a ação dos marginais. Nem o prefeito, nem o governador, estão dando a mínima para a atual situação. A violência será um prato cheio para os adversários de Marcello Alencar nas próximas eleições.

cache INFORMATICA

Novo Loja no SHOPPING GRANDE RIO: Nº 257 • Tel.: 752-3239

PROMOÇÃO ESPECIAL

PENTIUM 200 MMX 16 MB Drive
3 1/2 HD 2.1 GB - Monitor DOT 28 NE
SVGA 2 Mb - Kit Multimídia 24X -
Impressora HP 670C - Teclado,
Mouse e Jogos de capas.

R\$ 1.899,00 ou 18 X 161,14

Bateria 24.00h
Manual em Português
Suporte p/ cartão
R\$249,00
À VISTA
Plenos em até 15X

• Av. Governador Portela, 1200/401 a 400 - Centro - Nova Iguaçu (próximo ao Bradesco) - 667-3668 / 667-2887
• Iguaçu Top Shopping: loja 346 - 3º Piso - 667-1839 / 667-2335

● MEDICINA & SAÚDE

Dr. PAULO SANTANA



A contágiosidade do resfriado comum

A principal causa do resfriado comum é o rinovírus, do qual existem cerca de cem sorotipos distintos (vírus da mesma família, com particularidades diferentes). Um estudo recente mostrou que depois do rinovírus instalar-se no nariz, o período de incubação de alguns sorotipos pode ser tão breve quanto oito horas, tempo em que novos vírus recentemente produzidos podem ser encontrados em lavagens nasais. A concentração viral na secreção nasal continua a aumentar até cerca de 48 horas após o início da infecção quando atinge o pico da concentração. A quantidade de vírus liberada pelas secreções nasais diminui então rapidamente, embora o vírus ainda esteja presente em concentrações baixas durante até três semanas. Os sintomas nasais também surgem cedo nas infecções pelo rinovírus, e a rinorréia (secreção ou catarro nasal) se estabelece 24 horas após a infecção, atingindo a gravidade máxima entre 48 e 75 horas após a infecção.

Durante os três primeiros dias de resfriado por rinovírus, a secreção nasal é mais volumosa e contém o vírus mais infeccioso. Nessas circunstâncias, não é surpresa que o período mais contagioso dos resfriados causados por rinovírus tenha sido observado durante os três primeiros dias da doença. Durante o breve período de incubação as pessoas infectadas pelo rinovírus não estão contaminantes (ou seja não infectam outras pessoas), já que o vírus não está sendo produzido. Entretanto, assim que

surgem os sintomas e ao longo dos primeiros dias que se seguem, a disseminação viral é máxima e a contágiosidade atinge o pico. Após esse período, tanto a concentração viral quanto as secreções nasais diminuem bastante, mas não eliminam totalmente o risco de contágio. Devemos considerar que esses eventos são característicos da evolução típica da maioria dos resfriados, mas, por razões que desconhecemos o período de incubação tanto do início da disseminação viral quanto do início dos sintomas é prolongado em determinadas pessoas. O período de incubação de outros vírus do resfriado ainda não foi estudado de forma extensa e deve ser mais bem explorado.

Os resfriados por rinovírus geralmente são transmitidos pelo contato acidental dos dedos contaminados com o nariz e os olhos e pelas partículas aéreas emitidas por espirros e tosse. O hábito de lavar as mãos remove efetivamente o vírus das mãos. Recomenda-se também evitar o contato dos dedos com os olhos e o nariz a fim de reduzir a aquisição de resfriados. Cobrir a boca e o nariz com lenços de papel descartáveis ao espirrar ou tossir deve ser outro hábito de higiene pessoal, a fim de reduzir a transmissão de resfriados.

Retirado de *Jama Brasil*, novembro de dezembro 1997, vol. 1 nº 1.

OBS: Os leitores que queiram dirigir perguntas a essa coluna podem ligar para o telefone 768-4684.

Saúde - triste agonia

Marquinho Dentista

As privatizações vão muito bem segundo o governo. Arrecadamos com as privatizações cinco bilhões de dólares e pagamos dezoito bilhões a título de juros nesses últimos três anos - dados do jornal "O Dia", de 27 de março.

Este é um plano de estabilização financeira para nossos credores, não para nós, pobres mortais descartáveis no jogo da vida e da morte.

Segundo o Dr. Jatene, em entrevista à Rádio CBN, em 95, sem o CPMF e sem a reforma da previdência, o Ministério da Saúde levava 22% do orçamento da União. Agora, com o CPMF e com o aumento da arrecadação da Previdência, o Ministério da Saúde leva 18%. Daí as explicações para o verdadeiro caos em que se encontra a saúde do brasileiro. Dengue devastando o País, tuberculose e lepra voltando com uma intensidade astronômica, hospitais de grande porte em que a higiene e os cuidados na esterilização deveriam ser um primor, desmoronam como o Edifício Palace II no Rio. No mês passado, perdi um grande amigo em Nova Iguaçu - Silvío Monteiro. Ele morreu de infecção hospitalar causada pela bactéria "Marsa", - mais encontrada em hospitais de grande porte - matéria publicada no jornal "O Dia

Nossa Baixada", de 23 de março.

Quem paga a conta desta vida? Os Governos Federal, Estadual, Municipal, um culpa o outro pela falta de verbas, condições de trabalho.

Silvío, amigo velho como gostava de nos chamar, você não é o primeiro e nem será o último, enquanto governos iguais a este aí continuarem priorizando o capital financeiro em detrimento de nossa saúde e também da educação.

As pessoas comentam o que aconteceu com o Silvío como sendo o destino. Discordo, pois a infecção hospitalar ajudou o destino a ceifar uma vida talentosa que - pelo seu passado de lutas - tenho certeza que contribuiria muito para essas transformações de que nossa sociedade tanto precisa.

Silvío, infelizmente a sua morte nos coloca para pensar e refletir sobre toda essa situação caótica da saúde brasileira, abandono e desrespeito ao mais elementar preceito da nossa Constituição, que é o direito à vida.

Amigo velho, alguma contribuição para melhorar você deu com a sua participação sempre entusiasmada.

Saudações valencianas e barrosenses. Descanse em paz!

Anuncie no
CORREIO DA LAVOURA
Valorize os jornais locais.

INDICADOR MÉDICO
MÉDICOS • DENTISTAS • PSICÓLOGOS
CLÍNICAS LABORATÓRIOS • ÓTICAS
FARMÁCIAS • SERVIÇOS

Dr.^a Rosa Maria Facuri Raphael PSICÓLOGA CLÍNICA
Coordenadora do Serviço de Psicologia do Juizado de Menores de Nova Iguaçu
• Assistência simultânea às Varas de Família da Comarca
PARTICULAR E CONVÊNIO

- Curso psi para a comunidade a nível individual.
- Assessoria a instituições escolares.
- Consulta empresarial.
- Acompanhamento psicológico a idosos, de gravidez, parto e puerpério.
- Psicoterapia individual, em casal, e em grupo.
- Orientação vocacional.
- Exames psicológicos (nível de inteligência e diagnóstico).
- Relaxamento e hipnose.

RUA HUMBERTO GENTIL BARONI, 137 - NOVA IGUAÇU - RJ - FONE 667-2989
romafara@rio.com.br



Ser previdente é estar sempre assim!

Dr. Ivan Fonseca
Cirurgião-Dentista CRO/RJ - 2054
CLÍNICA GERAL - PERIODONTIA - RX
3ª, 4ª e 5ª feira, das 08 às 12 horas e das 14 às 18 horas.
Mantém convênios

Estrada Feliciano Sodré, 2139 - salas 5, 7 e 9.
Tel.: 796-2804 - Mesquita - Nova Iguaçu RJ

Dr. José Maria de Azevedo
CLÍNICA DE CIRURGIA PLÁSTICA

- LIPOASPIRAÇÃO de gordura localizada no abdome, cintura, culote, coxas, nádegas, costas, axilas, papadas, mama grande do homem, etc.
- PLÁSTICA DE MAMA para aumentar, diminuir, correção, tumores, câncer.
- PLÁSTICA DO ABDOME para diminuição, estrias, flacidez, depressões, cicatrizes.
- PLÁSTICA DE NARIZ, para diminuir, aumentar, desvios, fraturas, desvio de septo.
- PLÁSTICA DA FACE total, testa, lateral, pálpebras, queixo, peeling.
- PLÁSTICA DE tatuagens, cicatrizes, tumores de pele, queimadura.

CONSULTAS
768-0313

RUA BERNARDINO DE MELLO, 1399 / 304 (Centro Médico) - N. IGUAÇU - Terças e quintas das 15 às 19:00 horas

MEDCOR
SERVIÇOS DIAGNÓSTICOS
M.A.P.A.
SEU CORAÇÃO MERECE SER BEM TRATADO
HOLTER 24H
CARDIOLOGIA
TESTE DE ESFORÇO
ECOCARDIOGRAMA
ELETROCARDIOGRAMA

768-4684

PARTICULAR E CONVÊNIO

AV. MAL. FLORIANO PEIXOTO, 2190, SALA 206 A 208
CENTRO - NOVA IGUAÇU - RJ

ÓTICA ALEMÃ
DETLING & CIA. LTDA.

- ÓCULOS MODERNOS
- CONsertos
- OFICINA PRÓPRIA
- SERVIÇO RÁPIDO E EFICIENTE

AVIAMOS RECEITAS PARA O MESMO DIA

Rua Otávio Tarquínio, 61 - Nova Iguaçu - RJ



Mantenha sua saúde em dia. Leia o
INDICADOR MÉDICO

CULTURA & LAZER



Shopping oferece mais espaço para entretenimento e arte

Sob o comando dos entrevistadores Alberto Aquino e Maria Inês, o **Shopping Grande Rio** estreou o programa "Papo no Shopping" no dia 15 de abril, consolidando assim mais um espaço para o lazer e entretenimento na Baixada Fluminense. A apresentação do programa de entrevistas "ao vivo" (no estilo Talk Show) deixou os frequentadores fascinados.

Realizado na Praça de Eventos, os atores Eri Johnson, Nivea Stelmann e o modelo Carlos Casa Grande responderam sobre carreira profissional e vida pessoal. O público também participou através de uma equipe movel, com repórter e cinegrafistas em vários pontos da platéia. Por intermédio de um telão, as imagens foram exibidas simultaneamente. Bem humorado, o ator Eri Johnson fez diversas imitações de pessoas famosas na TV, como o "Lulu" na novela Barriga de Aluguel e o gótico Reginaldo de Explode Coração; e arrancou gargalhadas contando piadas.

Os bate-papos descontraídos agradaram em cheio ao público. Mas na platéia não estavam somente os fãs, a maioria eram clien-



Carlos Casagrande, Nivea Stelmann e Eri Johnson em pleno papo no Shopping.

tes passeando pelo shopping e se deparavam com a agradável novidade. É o caso, por exemplo, de José Carlos Rocha, 55 anos - "Vim tomar um chopinho para relaxar depois do trabalho e acabei ficando para assistir o programa. Gostei muito! Espero que aconteça sempre, porque desta forma a gente acaba ganhando mais uma maneira de entretenimento na região. Adorei a produção, a seleção dos convidados", elogiou José Carlos.

O "Papo no Shopping" será apresentado a cada 15 dias (sempre às quarta-feiras, às

19h 30 min), trazendo ao palco personalidades de destaque que sejam notícia em suas atividades profissionais; tais como, em esportes, cinema, televisão, teatro, dança, moda, literatura, política etc. Programação seguinte: no próximo dia 29 será a vez de entrevistar o cantor **Paulo Ricardo** e os atores **Thierry Figueira** e **Pedro Vasconcelos**. Quem quiser participar, deve comparecer ao CAC - Centro de Atendimento ao Consumidor do Shopping e preencher os cupons com perguntas. Local: **Shopping Grande Rio - Rodovia Presidente Dutra, Km 4; São João de Meriti.**

School Lanches, 100% sobrenatural

Para quem gosta de manter o corpo 100% e a mente 100% sobrenatural, chegou na cidade um novo "point" que trouxe consigo os mais saborosos sucos advindos do além. Sem contar, é claro, com o ambiente decorado pela beleza juvenil dos gatinhos e gatinhas que lá se encontram para trocarem suas idéias.



WAGNER BISPO

Só lá no School Lanches você poderá desfrutar dos sucos de Camu-Camu, de Seriguela, de Cupuaçu, e para virar poesia o delicioso Creme de Açaí servido na tigela.

Para a rapaziada que chega do trabalho e adota um meio mais radical para combater a sede, como é caso de Adriano Santos e o chargista Ney Crespo, sem esquecer esse que vos escreve, Almeida dos Santos elegeram o lugar como "O OASIS no deserto, onde para apagar o incêndio da garganta é servido o melhor e mais gelado extintor".

Brincadeiras à parte, o local é sem dúvida um dos melhores espaços alternativos abertos nos últimos tempos, e quem quiser conferir, o bar atende das 8 às 22h, e você tem acesso a ele tanto pela Av. Nilo Peçanha quanto pela Rua Otávio Tarquínio, na galeria do Colégio Albert Einstein, próximo ao Esporte Clube Iguazu. O nome é School Lanches. Vale a pena conferir!

(Almeida dos Santos)



CINEMA

CINE RIVER IGUAÇU - Sexo explícito em vídeo vision - Em cartaz 2 filmes pornôs: Sexo sem parar em sexy color. Seções a partir das 14 horas. Censura 18 anos. Pça Antonia Flores Teixeira. Tel.: 767-0249.

CINE VERDE - Em cartaz 2 filmes de sexo explícito. Censura: 18 anos. Seções contínuas a partir das 13h30min. Pça da Liberdade. Tel.: 767-7264.

CINE CENTER 1 - "Titanic", (8ª semana) com Leonardo Di Caprio e Kate Winsley. Censura: 14 anos. Horário: 13h - 16h30m e 20 horas.

CINE CENTER 2 - "Eu sei o que vocês fizeram no verão passado" (lançamento). Filme de terror psicológico. Censura: 14 anos. Horário: 13h - 15h - 17h - 19h e 21 horas. Iguazu Center. Av. Marechal Floriano Peixoto, 1.480 - Tel.: 768-0767.

TOP SHOPPING GRUPO SEVERIANO RIBEIRO Tel.: 667-2241

IGUAÇU TOP 1 - "TITANIC" (14ª semana), com Leonardo Di Caprio e Kate Winsley. Censura: 12 anos. Horário: 16h45m e 20h15m (Sáb/Dom. 13h15m).

IGUAÇU TOP 2 - "TITANIC" (14ª semana), com Leonardo Di Caprio e Kate Winsley. Censura: 12 anos. Horário: 16h30m e 20 horas (Sáb/Dom 13 horas).

IGUAÇU TOP 3 - "O homem da máscara de ferro" (lançamento), com Leonardo Di Caprio. Censura: 12 anos. Horário: 15h50m - 18h20m e 20h50m.

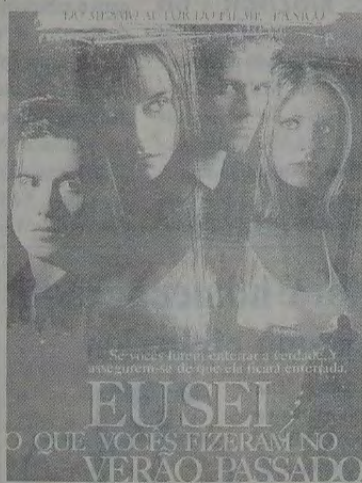

CORREIO DO DISCO

Jarbas Gonçalves

Aguinaldo Timóteo



Falta menos de um mês para o Dia das Mães e já é hora de começar a pensar no presente ideal. Para homenageá-las, **Aguinaldo Timóteo** não perdeu tempo e entrou em estúdio para gravar mais um disco. O cantor reuniu 14 grandes sucessos do Rei Roberto Carlos, entre eles, "Falando Sério", "Como Vai Você", "Outra Vez", "Amante à Moda Antiga" e "Emoções". Na medida certa para corações maternos.

Lulu Santos

O novo CD de Lulu Santos é uma pauleira. São 68 minutos de música non-stop. Um remix-mixado de altíssima qualidade técnica com sucessos pra lá de dançantes. Dance Bem, Dance Mal, Dance Sem Parar, é uma verdadeira festa. Quem estiver preparado que entre nessa!

Paula Toller Solo

Depois de três anos de contrato assinado para sua carreira solo, **PAULA TOLLER** conseguiu um tempo na sempre lotada agenda do Kid Abelha para gravar seu primeiro CD. O álbum é uma seleção das canções preferidas da cantora, sendo duas inéditas.

Nadguetto

O **NADGUETTO** está lançando o seu terceiro trabalho que se chama "Na Moita", esse nome traduz toda a pesquisa que foi feita na pré-produção do disco iniciada na Bahia e finalizada em São Paulo onde os integrantes do grupo praticamente se "esconderam" em seu estúdio durante nove meses.

Patu Fu



O mais original grupo surgido no pop brasileiro nos anos 90, o quarteto mineiro **PATU FU** traz novas doses de invenção e surpresas em "Televisão de cachorro". Produzido por Dudu Marote, este quatro disco mantém o saboroso coquetel de referências que marca a banda: rocks pesados ou canções melódicas, instrumental eletrônico ou caipira, sonoridade pop até a medula ou experimental.

Festival SESC de Poesia

Mais um importante evento cultural irá movimentar ainda mais o SESC de Nova Iguaçu. Trata-se do **FESTIVAL SESC DE POESIA** que tem data marcada para agosto/98, porém as inscrições começam no próximo dia 5 de maio e serão gratuitas.

Este evento tem por objetivo estimular a produção literária junto à classe comercial e ao público em geral. O tema será livre e os interessados, além de ser maiores de 18 anos, deverão apresentar seus trabalhos inéditos na Biblioteca do SESC Nova Iguaçu ou enviá-los pelo correio. Os vencedores do FESTIVAL irão concorrer ao **PRÊMIO SESC DE POESIA** que será realizado em novembro na unidade de Copacabana, quando disputarão com todos os finalistas das outras unidades do SESC.

Mais informações na Biblioteca do SESC Nova Iguaçu, Rua Dom Adriano Hipólito nº 10, bairro Moquetá - Nova Iguaçu ou pelo tel: 667-2993 ramal 261.

NÃO JOGUE LIXO NAS RUAS. AGUARDE O VEÍCULO DE COLETA.

PREFEITURA **NOVA IGUAÇU**

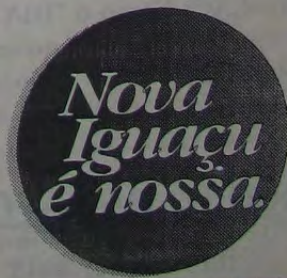

Governador inaugura Centro de Oportunidades em Belford Roxo

O governador Marcello Alencar inaugurou nesta quarta-feira (22/4), às 14h, o Centro de Oportunidades Jorge Júlio Costa dos Santos, em Belford Roxo, na Baixada Fluminense.

Os Centros de Oportunidades oferecem aos trabalhadores orientação sobre direitos e obrigações trabalhistas, intermediação de mão-de-obra, seguro-desemprego, emissão de carteira de trabalho, programas de geração de renda e qualificação. Eles são informatizados e interligados on-line.

O novo Centro será o terceiro de um total de 40 a serem instalados no Estado. O primeiro foi o Professor Paulo Freire, no edifício-garagem Menezes Côrtes, no Centro do Rio, no ano passado. Este ano foi inaugurado o Professor Anísio Teixeira, na Central do Brasil, também no Centro.

Uma "Declaração de Amor" à minha Loja Mãe!

Nesta data de 5 de maio de 1998, o calendário indica o transcurso do 45º Aniversário da Augusta, Respeitável, Grande Benefitora, Loja Simbólica "MESTRE HIRAM", Oriente de Nova Iguaçu e da obediência do Grande Oriente do Brasil.

Oficina atuante e de passado coberto de glórias e extraordinárias realizações, a MESTRE HIRAM é uma Escola de dever, uma Academia de Moral, onde todo iniciado aprende que a Maçonaria põe o ideal acima do homem e a humanidade acima do indivíduo, que ela tem vivido, através da História dos povos e das civilizações, edificando a liberdade, dirimindo os conflitos, abatendo as castas, derrubando as tiranias, aproximando os povos.

À minha querida LOJA MÃE, na sua data natalícia, a reverência deste humilde e eterno aprendiz.

Arthur Barroco

GONZALES AUTO FREIOS Gonzales & Filhos Ltda.

Peças Originais e
Serviço Especializado

Rua Otávio Tarquino, 859 - Loja - Centro - Nova Iguaçu - RJ

Tel.: 768-0027

Num pequeno espaço também pode conter uma grande mensagem.

FORMATO (A)

1 coluna x 6 cm

R\$ 12,00

FORMATO (B)

1 coluna x 2,5 cm

R\$ 5,00

FORMATO (C)

1 coluna x 3 cm

R\$ 8,00

Escolha um desses pequenos anúncios e mande uma grande mensagem fraternal para a sua Querida MÃE.

ATENÇÃO: Como o "DIA DAS MÃES" é comemorado no segundo domingo do mês de maio, entregue a sua mensagem até dia 7 de maio, às 17:00h.

CORREIO DA LAVOURA

Rua Luiza Lambert, 91 - Centro - Nova Iguaçu

TEL/FAX: 667-3648

Natureza: Ecologia e Meio Ambiente - Reservas Biológicas e Parques Nacionais - Parte 16 -

Adhemar Guimarães

Hoje, graças a iniciativa do Governador Brasileiro e colaboração dos ambientalistas que acreditaram e executaram o PROJETO TAMAR com o apoio de Empresas Nacionais e ONGs, objetivando a preservação das tartarugas, podemos afirmar que, de norte a sul do litoral brasileiro, a tartaruga-amazônia e a tartaruga-marinha estão a salvo, sem o risco de extinção que praticamente existia em 1980. Outros países também aderiram ao movimento protecionista, tais

como, a Malásia e Filipinas que assinaram acordo para preservação destes quelônios. Na América do Sul, também o Equador priorizou esta iniciativa no Parque Nacional de Galápagos localizado numa das ilhas do arquipélago, onde os ambientalistas equatorianos, com a ajuda dos habitantes das ilhas, recolhem os ovos das aréias das praias para que sejam desovados em lugares protegidos no interior do Parque, criando as tartaruguinhas em cativeiro até completarem um ano de idade, quando então elas já podem defender-se dos predadores (ratos e porcos). Trabalho idêntico é feito no Brasil, mas protegendo-a também do homem, com a proibição da pesca para consumo, o que é considerado crime inafiançável, com pena de reclusão. A tartaruga chega a viver 300 anos e pesar 800 quilos e um metro e meio de comprimento. No Brasil são conhecidas cinco espécies: a aruanã (tartaruga-verde), a cabeçuda (mestiça), a gigante (pode atingir 900 Kgs), a tartaruga-de-pente (seu casco é utilizado na fabricação de pentes e outros adereços) e a Lapidocholys Olivaceq (tartaruga comum). As tartarugas são o próprio símbolo das Ilhas de Galápagos (em espanhol a palavra significa tartaruga), e aqui no Brasil elas vivem abundantemente na RESERVA BIOLÓGICA DO ABUFARI que foi criada pelo Decreto federal nº 87.585 de 20.9.1932, localizada no Estado do Amazonas nas regiões de Manacapuru e Tapauá. Coordenadas: Lat. S 04°51' - 05°30' W 62°47' - 63°22' Área: 288.000 ha Perímetro: 325 Km. Clima: Quente superúmido com subseca - Equatorial Temperatura: média anual 24 a 26°C máxima absoluta 38 a 40°C mini-

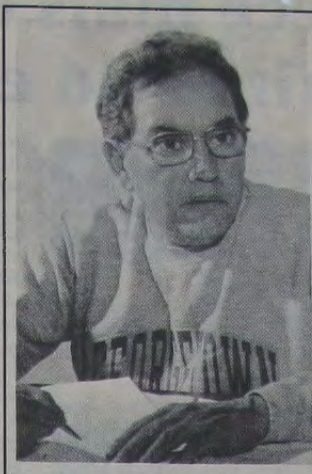

ma absoluta 12 a 16°C. Pluviosidade, entre 2250 e 2500 mm anuais. Solos: Podzólico Plíntico Distrófico Solos gley distrófico; Vegetação: floresta ombrófila densa - Floresta Amazônica - Fauna: Província Zoogeográfica Amazônica. A vegetação da Reserva está ligada diretamente ao tipo de relevo. Encontramos as seguintes formações: Floresta Aluvial e Formação de Pioneiras, destacando-se as seguintes espécies: a castanheira, o açacu, a maçaranduba, a seringueira e o pau-rosa (todas ameaçadas de extinção). As espécies mais representativas são a samaúna, o açai e o buriti. As regiões lacustres dos depósitos aluviais mantêm-se inundados na maior parte do ano. É neste ambiente que se desenvolvem as Formações Pioneiras, sendo o local onde se inicia o processo de sucessão, vicejando as gramíneas para que, posteriormente, espécies de maior suporte, como ciperáceas e aráceas, venham fixar-se, dando suporte ao solo onde crescem espécies lenhosas e arbustivas, como a embáuba, a macacada-paca (é uma árvore) e a faveira-do-igarapé. O responsável pela drenagem da Reserva é o rio Purus e os diversos igarapés, como o do Chapéu e o do Panelão. No igarapé do Chapéu, são comuns folhas e galhos flutuantes, ocultando as águas, e os animais que as habitam, como o peixe-boi. No Panelão, concentram-se aves aquáticas, como os maguáris, as garças, os cararás e as aribambas. O principal fator que induziu à escolha desta área como Reserva Biológica é a abundância de quelônios que lá vivem e se reproduzem, especialmente a tartaruga-da-amazônia, que utiliza as praias do rio Purus como local de acasalamento, e postura de ovos, formando o mais significativo tabuleiro e um dos maiores do Estado do Amazonas, região protegida pelo IBAMA, assim como protegidas estão as tartarugas-marinhas no litoral brasileiro pelo Projeto Tamar, inexistindo, pois, o risco de extinção destes quelônios. Na área, convivem a onça-pintada, o macaco-cualá, o macaco-barrigudo, a ariranha, o mutum e o jacaré-aço, animais ameaçados de extinção.

Carpe Diem

Marcos Aurélio

"Aproveite o dia". Esta era uma máxima dos romanos, e com certeza os dias eram mais longos e aproveitados, pois não se tinha a separação de 8,9,10 horas de trabalho, 4 de engarrafamento, 5 de Ratinho e Cia, 5 minutos de sexo e uma vida inteira de arrependimento.

Vivemos a época da rapidez. Se os povos antigos desfrutavam pequenos detalhes, nós sucumbimos no todo e dificilmente através da observação da natureza (ou da Internet), conseguiríamos perceber a existência do átomo, o movimento dos astros celestes e ainda ter tempo para filosofar.

Depois que inventaram a estúpida frase: "correr atrás do prejuízo" (uma justificativa que tanto serve para o pouco perdido ou o nada ganho), nossa luta parece rodopiar em torno de conquistar o antigo, pois, lazer, educação, saúde e direitos sociais se tornaram peças jurídicas no museu dos donos do instante.

A tecnologia prolongou nossa existência, mas encurtou nossa vida. E é nesse paradoxo que reside nossa mediocridade: se antes sonhávamos transformar o mundo, hoje nos contentamos em trocar o canal da TV e telar o voto da reeleição.

E junto com o crescimento da barriga e o término do tesão, nossa vida padece na dança do tempo e a felicidade capenga, utopicamente, no controle remoto dos carrascos do destino.

A consumação deste folhetim apocalíptico demonstra que a imbecilização caminha inexoravelmente plugada no grotesco das polegadas televisivas.

E que o "fim da história" também representa o fim do show da vida.

O Brasil, semana passada, se livrou de 2 facinoras (o Trator e a Boneca). Infelizmente o canalha tem uma enorme capacidade de auto-reprodução: morrem 2, nascem no mínimo 4. A lista da justiça é quilométrica.

Trabalhador é homenageado com passeio ciclístico

Para comemorar a data, o "Dia do Trabalhador" no SESC-Nova Iguaçu será um passeio. O SESC, em parceria com a Prefeitura de Nova Iguaçu e com o apoio do Colégio Leopoldo, realizarão o 1º

Passeio Ciclístico do Trabalhador. A largada será às 9 horas (na Vila Olímpica local), com destino ao bairro Moquetá, na sede do SESC.

Após o Passeio Ciclístico acontecerá a COPA SESC, cuja programação consta da Prova de Exibição de ciclismo, futebol de amputados, hidroginástica e diversas atividades. O encerramento estará por conta do sensacional show musical com as Bandas Conexão Rio-Bahia, Gente Nossa e Pique Novo.

Atenção: quem estiver interessado em participar do Passeio Ciclístico deve procurar o Setor de Esportes, de terça a sexta-feira (período das 8 às 20:00h) Pague R\$ 3,00 no ato da inscrição e receba um Kit contendo 1 boné e camiseta do evento.



Associação de Caridade Hospital de Iguaçu

Atendimentos:

Pronto Socorro, Maternidade, Ortopedia, Traumatologia, Laboratório, Radiologia, Tomografia Computadorizada, Mamografia, Ultrassonografia, U.T.I.

Convênios

FASSINCRA - MED GRUPO - SUL AMÉRICA - PLANO VIDA - C.A.C. - FUNCEP - ENGEPRON - ASCB - CAPECEP - CORREIOS - IPALERJ - BOA SAÚDE - CNEN-URANOS - GOLDEN CROSS - C.A.A.R.J. - CENTRESS - PETROBRÁS - VITA SAÚDE - AMOSP - TELERJ - C.A.S.S.I. - SILVER CROSS - UNIMED - SAÚDE TOTAL - EMPREMED - FASTUS-MEDI - SAÚDE BAMERINDUS - SAÚDE BRADESCO - CREDICARD - SOLLO (AMERICAN EXPRESS) - S.B.M. - PATRONAL - CLÍNICA MIGUEL MORONE - PLANTÃO SAÚDE - MILLER

Atendimento 24 horas

Rua Getúlio Vargas 222 Centro Nova Iguaçu

767-5151 767-5542 767-2334

IRIO

Irio Antonio Weschenfelder

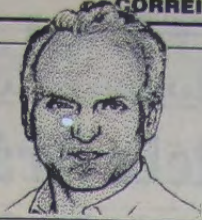

Pilotado pela coluna, o churrasco em torno de Cristina Hahn foi um grande sucesso na tarde em que as mulheres capricharam no visual e apareceram devidamente com chapéus bonitos e chiques.

E a sociedade fervilha com o chá que vamos promover no dia 5 de maio, cenário Copacabana Palace, vocês sabem. Já para o dia 1º de junho, a Feijoadada da Copa, no Hollywood Disco Club, reunirá apenas duzentos selecionados. Vamos trazer de volta a turma de anos atrás, que participava das festas e eventos e, por vários motivos, se afastou das acontecências.

A inauguração da moderníssima discoteca onde funcionava a Minuano, vai ser a grande novidade depois da Copa do Mundo.

E no showbiz, o tempo passa, o tempo voa, mas a Riosampa é a única que permanece no auge! Programação variada, shows, discoteca, e a melhor churrascaria da Baixada, tornam a Riosampa imbatível.

O chá do dia 5, no Copacabana Palace, é de adesões. Essa meia dúzia de falsas ricas que não têm onde cair mortas, que tomem chá em casa mesmo. A festa do luxuoso Copacabana Palace é para quem tem bala na agulha. Como dizia o saudoso Mestre Ibrahim: "Sorry"!!!

Os flashes deste sábado são do churrasco que movimentou os amigos de Cristina Hahn, dois toques:



Tatiana Gurgel.



Outro momento de Aparecida Tinoco.



Carla Mariene Tinoco de Carvalho Lopes.



Sarah Alves.



Liége Silva.



Cristina Hahn e Aparecida Tinoco.



Ivonete Vieira, Tânia e Sarah Alves, Cristina Hahn, Sueli Pereira, Márcia Macedo, Marli Martins e Andréia Regina.

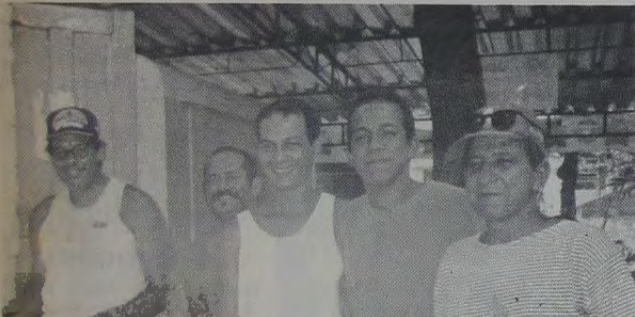

Ivan Gurgel, Moisés Rodrigues, Fernando Lopes, Alexandre do Nascimento e Jandir Vistor.



Rosana Gurgel.



Sueli Pereira e Beth Stanescon.



Cristina Hahn, Firmo G. da Silva e Márcia Macedo.

Marcos Venício Silva de Andrade

Advogado



- * CIVIL
- * COMERCIAL
- * FAMILIA
- * IMOBILIARIO
- * LOCAÇÃO

Novo endereço: Rua Barão de Tingüá, 609,
Centro - Nova Iguaçu, RJ
Tel.: 767-9357 - 767-5873 - 989-4329
TELEFAX: 767-9357

Ouçá a Rádio Rio de Janeiro - 1400 AM

Programa REFLEXÕES

TODA SEXTA-FEIRA
DAS 23 ÀS 24 HORAS

PATROCÍNIO: COLEGIO LEOPOLDO



FAROL DAS TINTAS

VENDE SEMPRE POR MENOS

TINTAS * ÓLEOS * PINCÉIS * ALVAIDES
GESSOS * COLAS * VERNIZES
TUDO PARA PINTURA

Rua Quintino Bocaiúva, 53/05 - N. Iguaçu - RJ
Telefones: 767-9266 e 767-8388



empresa santo antônio de mineração Ltda

PEDRA BRITADA E DERIVADOS

ESCRITÓRIO CENTRAL E EXTRAÇÃO:
Av. Abílio Augusto Távora, 3.793-N. Iguaçu
PABX: 667-2100



Contabilidade
Nelson Bornier Ltda.

ORGANIZAÇÃO DE EMPRESAS
ASSISTÊNCIA FISCAL E COMERCIAL
- BALANÇOS -

Escritório: Rua Profª Venina Correa Torres,
230 - 10º andar - Telefone: 667-1747
(sede própria)

José Mauro revela o segredo do Bangu

Uma das mais tradicionais equipes do Futsal Carioca, o Bangu AC, colecionadora de títulos junto à AF-SERJ, tem sob o seu comando o competente José Mauro de Oliveira, que há 9 anos coordena o departamento de futsal do Bangu. Zé Mauro, como é conhecido, já possui um currículo invejável, conquistando uma infinidade de títulos, como: Campeão da Taça Guanabara de 1989 (FFSERJ), Campeão Estadual Fraldinha e Prê de 1993 (AFSERJ), Campeão Infantil de 1993 invicto (AFSERJ), Campeão Infante de 1996 (AFSERJ) e Campeão Juvenil de 1997 (AFSERJ), totalizando 8 títulos. Mostrando que o grande segredo do Bangu se chama **TRABALHO** Zé Mauro é considerado pelos clubes co-irmãos uma verdadeira "raposa" dentro da AFSERJ. Adjetivo este que Zé Mauro humildemente recusa-se a aceitar, fazendo questão de frisar que "sou igual aos representantes dos clubes co-irmãos, respeitando-os para ser respeitado".



Zé Mauro, coordenador de futsal do Bangu AC.

BATE-BOLA COM JOSÉ MAURO

CL: Porque o Bangu não disputará as categorias de baixo, e como foi para você se ver obrigado a tomar esta decisão?

Zé Mauro: Foi exclusivamente por falta de patrocínio e pessoalmente estou muito triste, pois todos sabem que tenho pelas categorias fraldinha, prê e mirim, uma verdadeira paixão.

CL: A mudança das regras irá ajudar o crescimento da AF-SERJ?

Zé Mauro: Sim. Sem dúvida alguma. Isso tornará o jogo mais dinâmico.

CL: O senhor acha que a AF-SERJ melhorou sob o comando do Sr. Claudio Rozzo?

Zé Mauro: Sim, pois o Sr. Claudio é uma pessoa franca e antiga no Futsal, onde já exerceu uma série de funções.

CL: O que falta à AF-SERJ para ganhar um lugar de maior destaque?

Zé Mauro: Um trabalho direcionado para a mídia.

CL: Zé Mauro, qual o seu objetivo neste trabalho desenvolvido pelo Bangu?

Zé Mauro: Procurar formar uma verdadeira criança, sabendo fazer dela um atleta e um futuro homem.

CORREIO DA LAVOURA

NOVA IGUAÇU (RJ) - ANO LXXXI - DE 25 DE ABRIL A 01 DE MAIO DE 1998 - Nº 4.175

Bangu goleia Brás de Pina na categoria infantil



WAGNER BISPO

A equipe do Bangu não teve dificuldade para goleiar o Brás de Pina

A forte equipe do Bangu AC, coordenada por José Mauro, não tomou conhecimento do Brás de Pina Country Clube, aplicando-lhe uma goleada de 8 a 2, mostrando ser uma das favoritas ao título deste ano. Já na categoria de Infan-

to, o Bangu encontrou maiores dificuldades para vencer o Brás de Pina, apesar do elástico placar de 5 a 1. É importante ressaltar que as duas equipes realizaram um jogo espetacular, permanecendo, no primeiro tempo, um empate de 1 a 1. Porém, o jogo, repleto de lances pe-

rigosos, mudou quando o goleiro do Brás de Pina, Junior, se contundiu, e a sua equipe, não tendo um goleiro reserva, se viu obrigada a colocar um jogador de linha, o que facilitou as coisas para o Bangu, que assim chegou fácil ao elevado escore de 5 a 1.

FUTSAL



ADRIANO SANTOS

Infantil do IBC vence o Iguazu

A equipe do IBC venceu com facilidade o EC Iguazu, jogo este que marcou a abertura do Campeonato Carioca de Futsal, promovido pela AF-SERJ. O IBC goleou espetacularmente o Iguazu pelo avantejado escore de 15 a 3. Este resultado reflete o trabalho feito no clube, de um modo geral, e com a equipe, particularmente, destacando-se, neste último caso, o incentivo ao jogo coletivo através da movimentação contínua de todos os jogadores. A favor do IBC, o entrosamento faz a diferença.

Brás de Pina recebe visitas ilustres

Neste último final de semana o Brás de Pina recebeu o Bangu, este último comandado pelo seu coordenador José Mauro. No domingo, quem esteve por lá visitando o clube foi o CCIP, orientado pelo popular Benê. Outra visita que devemos registrar foi a do presidente da Aferj, Cláudio Rozzo, que prestigia sempre os clubes filiados.

Aquele abraço!

Para os atletas: Rubico, Forminguinha, Diegão (Brás), William, Wellington, Fernandinho (goleiro), Tiago Vieira, Diego (mirim), Johan, Gilbertinho, Juan, Rodriguinho (Pardal), Alexandre e Igor.

Infanto do Iguazu surpreende o IBC.

WAGNER BISPO



Cacau, durante o treinamento de sua equipe.

A equipe de Infanto do Iguazu, dirigida pelo folclórico Cacau, conseguiu uma importante vitória sobre o arqui-rival IBC, derrotando-o por 6 a 5, em um jogo de alto nível, resultado este que podemos considerar uma surpresa, pois o IBC já desenvolve um trabalho nesta categoria há pelo menos três

anos, formando boas equipes, sendo um dos favoritos ao título.

Em tempo: neste sábado (25 de abril), logo após o jogo entre as agremiações do Português x E.C. Iguazu, a equipe do Iguazu vai comemorar a vitória sobre o IBC no Restaurante Boldrink's, junto com a comissão técnica.

Cacau retorna ao Iguazu com uma bela vitória

O treinador Luiz Carlos (Cacau) retornou com pé direito, montando um esquema para derrotar a forte equipe do IBC, pois seu quadro é ainda inexperiente. Mesmo assim, já pode, pensar em uma possível classificação para as finais do campeonato.

Pré-Mirim do Brás de Pina goleia com show do craque Dieguinho



O Pré-mirim do Brás de Pina Country Clube goleou o CCIP por 10 a 2 neste último domingo, em jogo válido pelo Campeonato Carioca de Futsal promovido pela AF-SERJ. A equipe mostrou entrosamento, tendo como destaque o craque **DIEGUINHO**, (foto), que assinalou 3 gols, sendo o artilheiro da partida com dribles desconcertantes, deixando a equipe CCIP à sua procura durante todo o jogo. Dieguinho, inspiradíssimo não tomou conhecimento de seus marcadores. Gravem bem o nome deste garoto, pois na minha opinião ele deve se constituir em um dos maiores jogadores do campeonato, nesta categoria.

APÓLICE DA DÍVIDA PÚBLICA



COMPRO

COMPRO

ATENÇÃO
Srs. idosos conservadores.
COMPRO
Apólice 1902 a 1915
1 Conto de Réis
PAGO EM DINHEIRO

TRATAR PELOS TELEFONES • Sr. Jorge (021) 667-0189 - 667-1971 e 915-7823

FUNERÁRIA SÃO SALVADOR

CONCESSIONÁRIA DA PREFEITURA DE NOVA IGUAÇU
SERVIÇOS FUNERÁRIOS DIA E NOITE

Tels.: 767-0124 / 667-2317 / 768-0325

Atendemos e reservamos capelas em todos os cemitérios, inclusive no Jardim da Saudade

ATENÇÃO

Os preços dos serviços funerários prestados pela Funerária São Salvador são os menores de todo o **Grandê Rio**, porquanto tabelados pela Prefeitura Municipal.

Procure-nos em caso de necessidade

Umás - Remoções - Capelas para velórios
Ornamentações - Corôas - Flores - Mesa / Eça
Rua Dom Walmor, nº 179 - Nova Iguaçu

ANUNCIOU

VENDEU

CORREIO DA LAVOURA 667-3648

