

ELEIÇÕES 98

Amostragem por região revela liderança de Garotinho

Almeida dos Santos

Apesar dos investimentos do Governo do Estado em empreendimentos como o **Baixada Viva e Via Light**, o candidato ao Governo do Estado pelo PSDB apoiado por Marcello Alencar, Luiz Paulo Corrêa da Rocha, está em terceiro lugar com 17 pontos percentuais, na pesquisa realizada na Baixada entre os dias 9 e 10 de setembro, pela Analítica Pesquisa e Consultoria da Universidade Federal Fluminense (UFF).

O segundo lugar, o candidato pelo PFL, César Maia, aparece com 24 pontos, porém bem distante do candidato Anthony Garotinho, da coligação Muda Rio (PDT-PT-PSB-PC do B e PCB),

que ocupa o primeiro lugar com 46 pontos.

Já na capital, a pesquisa assinala um empate técnico entre Garotinho (37%) e César Maia (36%), vindo Luiz Paulo em terceiro com 9% da preferência do eleitorado.

No interior, a intenção de votos demonstra larga vantagem de Garotinho com 55%, vencendo já no primeiro turno. César Maia vem em segundo com 19%. Luiz Paulo é o quinto, com 6%. A terceira e quarta colocações apontam **indecisos** (10%) e **nulos e brancos** (6%).

Em Niterói e São Gonçalo, o quadro entre o primeiro e o segundo lugar não diferencia a posição verificada em todas as regiões. Garotinho aqui tem 41%, César Maia 33% e Luiz

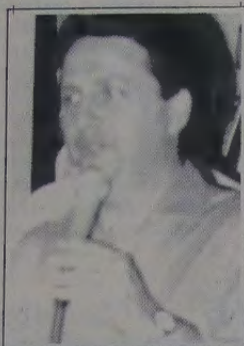

Garotinho

Paulo é o quinto, com 4%.

Pelos resultados desta pesquisa, César Maia e Luiz Paulo terão que se concentrar, nestes últimos quinze dias de campanha, na Baixada e no interior para tentar reverter um quadro que é amplamente vantajoso para Anthony Garotinho.

COMERCIALIZAÇÃO

Preços voltam a ser visíveis nos Supermercados

Desde zero hora do dia 12 deste mês encontra-se em vigor a determinação do Departamento de Proteção e Defesa do Consumidor (DPDC), do Ministério da Justiça, estabelecendo que todas as lojas e supermercados estão obrigados a cumprir o Artigo 31 do Código de Defesa do Consumidor, ou seja, de dar visibilidade do preço nas embalagens de todos os produtos comercializados.

A reportagem do CL percorreu esta semana diversos estabelecimentos comerciais, entre eles o Supermercado Rainha, o Paes Mendonça, Sendas e as Lojas Americanas, a fim de conferir o cumprimento da determinação ministerial.

Segundo o gerente-geral do Supermercado Rainha, Amaury Santos, "nossa matriz determinou que até o dia 20 nós teremos que estar com todos os produtos etiquetados. Hoje (dia 17) nós já temos aqui na loja 80% dos nossos produtos etiquetados".

Já no Supermercado Sendas, a reportagem do CL não encontrou um produto sequer etiquetado. O gerente (que não quis revelar seu nome) informou que "maiores informações



No Supermercado Paes Mendonça, o fotógrafo Wagner Bispo registrou o instante em que um funcionário da casa cumpria a determinação ministerial.

sobre o caso só poderiam ser obtidas junto a assessoria de imprensa da Sendas". Neste caso, durante uma semana o CL tentou, em vão, conseguir alguma informação, e só teve da assessoria de imprensa das Sendas o comunicado de que a organização estava participando da Feira de Supermercados, promovida pela Associação Brasileira de Supermercados (ABRAS), no Riocentro.

Os estabelecimentos que forem autuados (e se reincidirem) poderão pagar multas que variam de R\$ 200 mil a R\$ 3 milhões.

Painel "Saudades de Nova Iguaçu" recorda o tempo dos laranjais



Dona Iracema Baroni de Carvalho (D), ao lado de sua filha Sonia Maria.

Na última quarta-feira, dia 16, o anexo do Salão Nobre do Nova Iguaçu Country Club serviu de palco para um magnífico painel da história iguaçuana, intitulado "Saudades de Nova Iguaçu", organizado a partir do riquíssimo acervo de uma das mais ilustres filhas desta, D. Iracema Baroni de Carvalho.

No painel, recortes do jornal *Correio da Lavoura* e fotografias serviram para remeter as pessoas presentes ao Country Club a um tempo de esplendor desta terra então coberta por laranjais em flor. Ao lado de sua filha, Sônia Maria de Carvalho Barbosa, e de outros membros da família, D. Iracema revelou ao CL que ainda este ano será lançado um livro também intitulado "Saudade dos Laranjais", cuja edição já conta com o decidido apoio da Secretaria de Cultura, Esporte e Lazer, na pessoa de seu titular Paulo de Tarso.

Durante a mostra, D. Iracema brindou os presentes interpretando uma de suas canções - "Saudade dos Laranjais" - em que a autora revela a sua nostalgia pelos velhos tempos.

Coisas de Romildo

Texto de Sérgio Fonseca

(página 3)

ney Crespo

CHARGE SOBRE A MODERNIDADE GLOBALIZADA • 2ª Parte

NEY CRESPO
Baseado em fotografia de Sérgio Amaral

Sesc vai abrigar a I Bienal do Livro da Baixada Fluminense



Rosane Ferreira

Nos dias 23 a 27 de setembro, os amantes da boa leitura deverão ficar atentos para um dos mais importantes eventos culturais já realizados em Nova Iguaçu. Trata-se da I Bienal do Livro da Baixada Fluminense, que terá lugar no SESC de Nova Iguaçu.

A organização do evento ficou a cargo da Associação de Representantes de Editoras do Estado do Rio de Janeiro (AREERJ), em parceria com a Coordenadoria Regional Metropolitana I, órgão pertencente à Secretaria de Educação e Cultura do Estado, nesta promoção representada pela Coordenadora Priscila Bouças Vilanova. A responsabilidade direta pela venda dos estandes é da Outshine Eventos.

A Bienal contará com a participação de várias editoras de projeção nacional, como a Record, Melhoramentos, Ática, Scipione, Moderna, Saraiva, Vozes, Ediouro e outras. A grande novidade do evento ficará por conta do Café Literário, um espaço descontraindo onde autores e leitores poderão se conhecer para trocar ideias e informações.

O custo desta viagem ao mundo dos livros terá um preço apenas simbólico: R\$3,00. Maiores informações podem ser obtidas pelos telefones 667-2993 (SESC) e 533-1708 (Outshine Eventos).

Os estudantes que visitarem o evento pagarão o ingresso de R\$ 2,00 que será revertido em livro.

J.C. Capella e ABI promoveram encontro com jornais do interior

Os jornais do interior agora sabem a quem recorrer para o esclarecimento e solução de suas dúvidas, no sentido de melhorar o exercício de sua atividade, aprimorando a qualidade e se ajustando aos aspectos legais da circulação e edição desses periódicos que são a fonte alavancadora do desenvolvimento da economia fluminense. Cerca de 100 representantes dessas publicações regionais estiveram reunidos, para este fim, no último dia 31 de agosto no auditório da Associação Brasileira de Imprensa, por iniciativa de J. C. Representações e Publicidades Ltda. Os jornais na ocasião representados foram unânimes em considerar que o I Encontro ABI-Jornais do Interior/RJ—J. C. Representações e Publicidades Ltda., abriu caminho para uma maior e definitiva aproximação dos jornais do interior com o recém criado Departamento de Imprensa Comunitário da ABI, que nasce inspirado em assistir esse importante segmento da imprensa, que reconhece ainda se ressentir da troca de experiências com instituições do porte da ABI.



Flagrante da mesa de trabalho constituída na parte da tarde do dia 31, no auditório da ABI, vendo-se, da esquerda para a direita: Mauro Ilharde (diretor de mídia de Caio Planejamento & Comunicação), João Pedro Dias I'Veira (diretor geral de gabinete do presidente do TRE RJ), Juiz Magib Slaibi Filho (coordenador das eleições de 1998 no Estado), Jivaldo Capella e Sérgio Capella, respectivamente, diretor-geral e diretor-comercial da J.C. Representações e Publicidade Ltda.

Country Club comemora com grande baile seus 40 anos de existência

Neste próximo dia 25 (sexta-feira), a partir das 22 horas, o Nova Iguaçu Country Club promoverá em seu Salão Nobre um grande baile, como coroamento das comemorações dos seus quarenta anos de existência, completados no último dia 8. O Nova Iguaçu Country Club, com este evento, quer resgatar os grandes momentos vividos pelo clube ao longo de quatro décadas. Pelo menos é esta a intenção de Magali Ribeiro, diretora social do NICC. Em entrevista ligeira concedida ao CL na última quarta-feira, Magali disse que "seiscentos convites já foram vendidos, mas acredito que até sexta-feira o número de convites vendidos aumente muito mais". Após dez anos sem o baile de aniversário, Magali revelou sentir-se envaidecida pelo fato de o baile dos quarenta anos estar sendo promovido na sua gestão.

O baile de aniversário do Country contará com a presença de vários ex-presidentes do clube, entre eles Edgar Horta Campos, Luiz de Almeida Mello, Dacy Chuff e Jovacy Gonçalves.

Magali Ribeiro, que também é estilista de moda, garantiu que entre os preparativos para a festa, "podemos anunciar que teremos manobristas de casaca, tapete vermelho e uma grande orquestra, o que demonstra o grande júbilo de que estamos possuídos para a comemoração de uma data tão marcante, como é o 40º aniversário de fundação do clube".

Paulinho Leopoldo vota Candinho

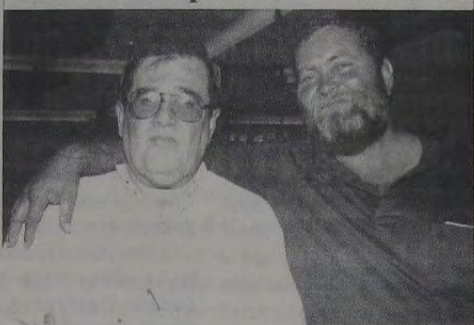

Paulinho Leopoldo declarou publicamente que o seu candidato a deputado estadual é o vereador Candido Rodrigues, o popular Candinho de Austin.

Paulinho disse que vota em Candinho por ele ser um vereador que se tornou um dos maiores defensores dos menos favorecidos de sua região. Candinho obteve na primeira eleição a que concorreu, em 1994, a expressiva soma de 12.080 votos para a Assembleia Legislativa. Em 1996, novamente candidato, os eleitores de Austin depositaram nas urnas 3.872 votos para a Câmara de Vereadores.

Ao tomar posse como vereador de Nova Iguaçu, Candinho, muito agradecido a Deus por sua maravilhosa vitória, fez questão de frisar que aquela conquista não era dele, mas sim de todo o povo de Austin, que soube compreender o seu trabalho e escolher o legítimo representante de sua região à Câmara de Vereadores.

Logo nos primeiros meses, já como vereador, Candinho foi convidado pelo Prefeito Nelson Bornier para fazer parte do seu partido, o PSDB, porque o Chefe do Executivo viu nele alguém que poderia exercer uma grande liderança em Austin. Com esta adesão, Bornier e Candinho logo se reuniram com o Governador Marcello Alencar e o vice Luiz Paulo Corrêa da Rocha (então Secretário de Obras do Estado), ocasião em que foram reivindicadas várias obras para Austin, dentro do projeto Baixada Viva, que implementou o início da pavimentação de quatro quilômetros da Estrada Velha Carlos Sampaio, já entregue à população com obras de saneamento básico e calçadas, evitando que os moradores corressem o risco de contrair doenças infecto-contagiosas pela existência das valas negras que ali existiam. A luta continuou e Candinho, no seu trabalho devotado em defesa da comunidade de Austin, conseguiu, junto ao Governo do Estado, ainda dentro do projeto Baixada Viva, o calçamento da Estrada Tinguazinho, com saneamento e iluminação nos bairros Tinguazinho e Mangueiras. Indo em frente, Candinho conseguiu do Prefeito Bornier que intercedesse junto ao presidente da Telerj, no sentido de que fossem instalados em Austin telefones públicos na região, sendo imediatamente atendido com 176 aparelhos. Feliz pelo pronto atendimento de suas reivindicações, Candinho indicou a pavimentação da Estrada Riachão. Finalmente, complementando todo o seu trabalho em defesa daquela localidade, Candinho conseguiu a promessa de Bornier de inaugurar brevemente a Unidade Mista de Saúde de Austin.

Candidatos do Professor Ney Alberto:

Deputado Estadual:
FÁBIO 14133

Deputado Federal:
Fernando Gonçalves 1411

FORUM DE INFORMÁTICA



Joaquim Carvalho

Ligações via Internet

A Metron preparou vários lançamentos. A divisão Rede Network anuncia o aparelho para falar ao telefone via Internet, que promete reduzir em até 95% o custo das ligações internacionais. O Apilo/Phone vem com processador e modem embutidos, dispensando o PC para comunicação via Internet. O dispositivo se conecta a qualquer tipo de telefone, inclusive PABX. Para as ligações, contudo, é preciso que as duas pessoas estejam munidas do sistema. As outras novidades são o mouse para navegar na rede, Web IntelliMouse, e os monitores da linha ViewSonic, com os modelos PS 790, de 19 polegadas, VPA 150, display de cristal líquido de 15 polegadas e o MB 110, 21 polegadas, da série multimídia.

O notebook da ICC

A empresa lança o ICC Liberty, notebook corporativo, que usa processador Pentium MMX de 200mhz, 16Mb de memória, tela dual scan de 12,1 polegadas. Pesa três quilos, com placa fax/modem interna de 28,8 kbps, dois slots PCMCIA, uma saída USB para acessórios e periféricos e outra saída à base de infravermelho. Conta ainda, com recursos multimídia como unidade de CD-ROM interna de 20x e saída para TV. Uma tela de cristal líquido, visível mesmo com o micro fechado, informa condições de bateria e o acionamento de funções de teclado.

Fonte: Reseller News, Best Sellers

Estes produtos se encontram nas lojas da Cache Informática do Top Shopping e Shopping Grande Rio.

Alô, Alô!!!

Para a Cache Informática que está patrocinando o 3º Torneio de Tênis Professor Mário A. Guimarães, no Country Club.

Correspondência para esta coluna (via e-mail):
cache@abeu.com.br

VENDE-SE

Os prédios 887 e 889, residenciais, e o respectivo terreno medindo quarenta metros de frente, trinta e oito metros nos fundos, sessenta e cinco metros à direita, cinquenta e cinco metros à esquerda, mais ou menos, tendo o terreno uma área total de 2.600 m2, confrontando à direita com Margarida Alvarez, à esquerda com Mary Alvarez Paqueta e nos fundos com Nora Alvarez Brancati. Localiza-se à Rua Dr. Mário Guimarães (antiga Santos Dumont), esquina com Juiz Alberto Nader.

Contato pelo telefone 667-3648

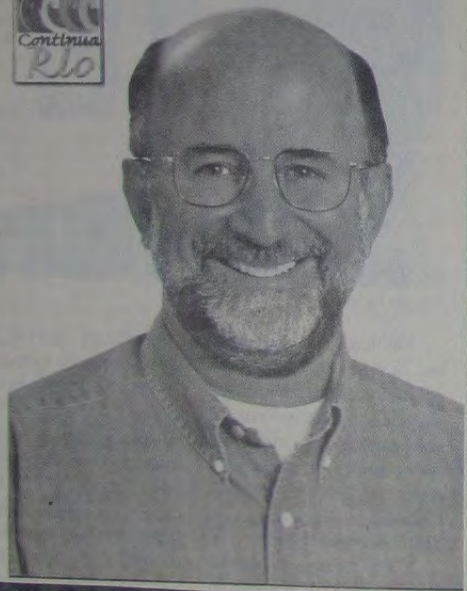

LUIZ PAULO
GOVERNADOR 45

FERNANDO HENRIQUE CARDOSO
PRESIDENTE 45



DEPUTADO ESTADUAL

CANDINHO

45167 - PS DB

"O amigo de sempre"



DEPUTADO FEDERAL

SIMÃO SESSIM

1125 - PPB

"UNIDOS VENCEREMOS"

CORREIO DA LAVOURA

JORNAL FUNDADO A 22 DE MARÇO DE 1917
POR SILVINO DE AZEREDO
REDAÇÃO E OFICINAS: R. LUIZA LAMBERT, 91
TELEFAX: 667-3648 CEP 26.215-320

EDITOR CHEFE
ROBINSON BELEM DE AZEREDO
DIREÇÃO ADMINISTRATIVA
GERSON BELEM DE AZEREDO
PLANEJAMENTO GRÁFICO
NEY CRESPO
PROPAGANDA E MARKETING
ALMEIDA DOS SANTOS

COLABORADORES:
Arthur Cantalice, Elenira de Vasconcelos Silva, Ney Alberto, Adriano Santos (esportes), Celso Martins, Irio A. Weschenfelder, Sara Rozinda, Sonia Maria de Carvalho Barbosa, Edna Rodrigues e Flavio Rodrigues (diagramação e arte), Wagner Bispo (fotografia)
Edição Eletrônica: StudyGraph - 768-4391
Fotolito e impressão: JORNAL DE HOJE
Rua Kennedy 101/111 - Nova Iguaçu - RJ

NEGÓCIO É O SEGUINTE:

Arthur Cantalice

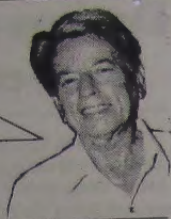

Na Convenção de Supermercados

Esta semana, lá no Riocentro, foi realizada a 32ª Convenção Nacional de Supermercados. Logo na entrada, recebi, dentro de uma bonita bolsa, o programa e um exemplar da revista Superhiper, órgão oficial da Associação Brasileira de Supermercados (Abras). O editorial, assinado pelo presidente da Abras, Paulo Afonso Feijó, prega a necessidade da reeleição de Fernando Henrique, nosso ilustre presidente viajante e entreguista.

Pelo texto do referido editorial, em cujas três primeiras linhas o autor ressaltou, corretamente, a importância da consolidação democrática atingida na última década, deu para notar o entusiasmo do empresário Paulo Afonso Feijó pela figura de FHC, que ele classifica como "um estadista culto e preparado". Ora, esse homem culto e preparado enganou (e continua enganando) milhões de eleitores que acreditaram - e muitos ainda acreditam - nas suas promessas. Há muitos ingênuos e outros que são sábios demais afirmando que não votarão no Lula porque ele não tem diploma universitário.

Se diploma tivesse a virtude de dar capacidade aos que, de 1964 para cá, ocuparam a presidência da República, o nosso país estaria muito bem. Graças à desastrosa política econômica do governo de FHC é que estamos atravessando um longo período de desemprego; mas Paulo Afonso Feijó prefere culpar o que ele chama de "paternalismo que rege a legislação trabalhista onerando as empresas e desestimulando o emprego".

O presidente da Associação Brasileira de Supermercados, no seu entusiasmo editorial, afirma que nunca houve um programa de privatizações tão intenso, consistente e arrojado. Realmente, a venda de uma empresa poderosamente lucrativa como a Vale do Rio Doce só poderia ter sido feita por um arrojado entreguista como é o homem que, de maneira cinicamente arrojada, já havia pedido que esquecessem o que tinha escrito nos tempos em que se fazia passar por sociólogo progressista.

O empolgado Paulo Afonso Feijó afirmou que o governo de FHC "está reduzindo drasticamente o desembolso do dinheiro público para cobrir rombos de empresas estatais". Feijó está equivocado. Empresas estatais como a Vale, a Petrobrás, e a Telebrás e a Light, para citar só essas, nunca tiveram rombos a serem cobertos, mas dessas só a Petrobrás ainda não foi entregue pelo governo de FHC, que prefere a tática de comê-la pelas bochechas.

Negócio é o seguinte: o presidente da Associação Brasileira de Supermercados, se não sabe, precisa saber que muito dinheiro público foi esbanjado pelo governo de FHC para cobrir rombos de bancos particulares, mas nada foi feito para evitar a morte do Lloyd Brasileiro, uma estatal de grande importância na Marinha Mercante.

Erros do Fernando

Parece que Fernando passou a ser um nome maldito, pois depois do Fernando Collor apareceu esse Fernando Henrique Cardoso. Vejamos o que escreveu, na quarta-feira, o colega-nha Elio Gaspari, do Globo:

"Fernando Henrique meteu o país numa crise monumental porque cometeu uma sucessão de erros".

Negócio é o seguinte: quem comete uma sucessão de erros só poderá ser reeleito se o eleitorado também fizer a mesma coisa. Sempre é bom lembrar que errar é humano, mas persistir no erro é burrice.

Burrice política

Outro dia, a escritora Zélia Gattai, mulher do famoso Jorge Amado, declarou isto: "Fernando Henrique é um governante e um administrador da mais alta categoria. Votarei nele". Depois de dizer tanta bobagem, Zélia informou que Jorge Amado também votará em FHC.

Negócio é o seguinte: não fica bem dizer que os dois escritores podem ser classificados de velhos gogás. Na verdade, os dois, embora lúcidos, embora sejam inteligentes, estão anunciando que vão cometer um ato de burrice política.

Mais burrice

Passo por uma rua e vejo um grande cartaz de propaganda: "Súlica para deputado estadual. Pena de morte já!"

Negócio é o seguinte: quem decide sobre pena de morte não é a Assembleia Legislativa. Dá pena ver tanta burrice na campanha eleitoral.

Sérgio Fonseca



Coisas de Romildo

Poucos sambistas hão de ser tão lembrados quanto Romildo Souza Bastos. Tanto por suas tiradas hilariantes, quase folclóricas, como pela riqueza melódica das canções que ele assinou com inúmeros parceiros.

Em matéria de parceria, como todo bom sambista, o bicho era mais ciumento do que um pierrô.

Me lembro de várias passagens comigo e com outros amigos letristas que tiveram o prazer de ter seus versos musicados por ele. Mas nenhuma se compara à confusão criada com os versos de Bira de Niterói.

Esse Bira é um letrista excelente mas no dizer de Romildo, parceiro bissexto. De quatro em quatro anos, ele aparecia com uma letra esplêndida, arrumadinha. Era só encaixar a música.

Pois bem: certa feita, ele entregou a Romildo uma letra linda que começava assim: "Vim colhendo as rosas do caminho..." Romildo musicou e largou o samba pra lá. Enfiou a letra num saco preto onde guardava os versos de todos que com ele fazíamos parceria. Passou-se um tempo e nada. Um dia, Bira, achando que Romildo não gostara dos versos, entregou a mesma letra para Catoni musicar. Isso foi feito rapidamente e o sam-

ba imediatamente entregue a Eliana Pitman, que o gravou com o nome de Colhendo Rosas.

Dois semanas depois, Romildo mostrou a música com a letra de Bira a nada mais, nada menos do que Elizeth Cardoso. A melodia era um primer. Elizeth levou para o estúdio e, de lá mesmo, Romildo entrou em contato com o Bira. Quando soube por este que a letra já recebera música de Catoni e tinha sido gravado por Eliana Pitman, Romildo quase teve um tropeço. Chorou que nem bezerro na desmama e deu de andar de gravador em punho, tocando a fita com a base feita com arranjos de Ivan Paulo e os diabos. Ai, atendendo a um pedido feito por Dicró, no bar do Severino, em Mesquita, eu peguei a melodia e botei letra. Essa música se chama Fogo Brando e foi gravado por Marquinhos Satã.

Com isso, estabeleceu-se uma coisa inédita na MPB: duas músicas diferentes, com duas letras diferentes, sendo que podem ser cantadas uma pela outra. As letras, contando histórias diferentes, podem se revestir ora com uma, ora com outra melodia.

Coisas de Romildo. Romildo Souza Bastos "Sentimento", seu criado.

Andando por aí

João da Rua



Governo mentiroso

O presidente afirmou que não ia aumentar os juros. Poucas horas depois mandou dobrar as taxas. Isto significa mais recessão, mais desemprego, mais inadimplência e mais dívidas que vão crescendo como uma bola de neve. A dívida desde o início do governo já saltou de 60 para 400 bilhões, isto sem falar no leilão de setores vitais de nossa economia como telecomunicações, ferro, aço e energia elétrica, para tapar os rombos do Real.

Mas o que nos deixa mais indignados é a grande imprensa falada, escrita e televisada, que se omite diante dos fatos, porque no fundo estão todos vendidos e comprometidos no esquema da reeleição.

Mais mentira

O entreguista Roberto Campos mente quando diz ser o autor da Cadernetta de Poupança. Pois bem, ela existe desde quando a Caixa Econômica foi fundada. Porém, se popularizou com a criação do BNH. A partir daí, a Poupança passou a financiar o Sistema Habitacional com a instituição da correção monetária, além de render juros.

Por isso é necessário que haja o debate entre os adversários políticos, para melhor esclarecer a população.

O cara de pau

O ex-prefeito Altamir Gomes é candidato e pretende se eleger a deputado estadual pelo PDT. Sua campanha é mais concentrada nos municípios de Nova Iguaçu e Queimados. Todos são sabedores que o homem da camisa vermelha, além de ter sido o pior prefeito de Nova Iguaçu dos últimos anos, promoveu um verdadeiro "holocausto" nos funcionários municipais, com 8 meses de salários atrasados.

Candidato sinistro

Nova Iguaçu tem um candidato que é boxer. Ele pretende não cautear todos os seus adversários. Seu nome de guerra é ETROM, que de traz pra frente significa MORTE.

Cesar Maia borocochô

Segunda-feira, durante as comemorações dos 70 anos do Chancellor da UNIG - Fábio Raunheiti, quando na oportunidade foi realizado o grande encontro político do PTB na Riosampa, notamos o candidato Cesar Maia meio desanimado. Na última pesquisa, Garotinho abriu uma boa vantagem na preferência do eleitorado.

Esta semana foi distribuído um panfleto acusando Cesar Maia como inimigo número 1 da Baixada. Na relação estão várias medidas e propostas impopulares. Quando era prefeito proibiu os hospitais do município de receber pacientes transferidos da Baixada. Se for eleito governador, promete impedir de vez o transporte alternativo (Vans) entre os municípios, e pretende cobrar pedágio na Linha Vermelha, como fez na Linha Amarela.

VOTO ELETRÔNICO

É mais fácil votar assim.

No dia 4 de outubro, vai ser fácil votar.

Para começar, **LEVE DE CASA, ANOTADOS NUM PAPEL, OS NÚMEROS DE SEUS CANDIDATOS.** Vá ao seu local de votação, entre 8 da manhã e 5 da tarde, com o Título de Eleitor ou um documento de identificação que tenha fotografia.

Você vai votar em cinco candidatos, nesta ordem:

- Deputado Federal (quatro algarismos)
- Deputado Estadual (cinco algarismos)
- Presidente (dois algarismos)
- Governador (dois algarismos)
- Senador (dois algarismos)



COMO VOTAR: O teclado da urna é como o de um telefone. Você encontrará a urna pronta para receber seu voto para o primeiro cargo: **Deputado Federal.** Aperte o número do seu candidato. Na tela da urna, aparecerão o número, o nome, o partido e o retrato do candidato. Se estiver tudo certo, aperte a tecla verde **CONFIRMA**.

Repita a operação para os outros cargos. Depois de votar para os cinco cargos, aparecerá na tela a palavra **FIM**.

LEMBRE-SE: DEPOIS DE DIGITAR O NÚMERO DE SEU CANDIDATO A CADA CARGO, É PRECISO CONFIRMAR O VOTO, APERTANDO A TECLA VERDE CONFIRMA.

PARA CORRIGIR O VOTO: Se os dados que aparecem na tela não correspondem aos do seu candidato, aperte a tecla laranja **CORRIGE**, e repita o voto.

VOTO SÓ NO PARTIDO (VOTAÇÃO PARA DEPUTADO): Se você quiser votar na legenda, aperte somente o número do partido (dois algarismos). Depois, confirme o voto apertando a tecla verde **CONFIRMA**.

VOTO EM BRANCO: Para votar em branco, aperte a tecla **BRANCO** e depois a verde **CONFIRMA**.

CUIDADO! Seu voto será anulado se você apertar um número inexistente de candidato e depois a tecla verde **CONFIRMA**.

Vá à Zona Eleitoral mais próxima de sua casa, e conheça a urna eletrônica. Você vai ver que é muito mais fácil votar assim.

Tribunal Regional Eleitoral do Rio de Janeiro

SAÚDE E EDUCAÇÃO PARA TODOS.

FÁBIO
14133

Fernando
Gonçalves
1411

P/ DEPUTADO ESTADUAL PTB P/ DEPUTADO FEDERAL

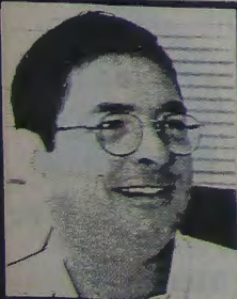

● MEDICINA & SAÚDE

Dr. PAULO SANTANA



Os efeitos da atividade física regular sobre o organismo e a qualidade de vida

Estudos epidemiológicos vem demonstrando expressiva associação entre estilo de vida ativo, menor possibilidade de morte e melhor qualidade de vida. Os malefícios do sedentarismo superam em muito as eventuais complicações decorrentes da prática de exercícios físicos, os quais, portanto, apresentam uma interessantíssima relação risco/benefício. Considerando a alta prevalência, aliada ao significativo risco relativo de sedentarismo referente às doenças crônico-degenerativas, o incremento da atividade física de uma população contribui decisivamente para a saúde pública, com forte impacto na redução dos custos dos tratamentos, inclusive hospitalares, uma das razões de seus consideráveis benefícios sociais. Pesquisas têm comprovado que os indivíduos fisicamente aptos e/ou treinados tendem a apresentar menor incidência da maioria das doenças crônico-degenerativas, explicável por uma série de benefícios fisiológicos e psicológicos, decorrentes da prática regular da atividade física.

Os riscos para saúde, particularmente os de natureza cardiovascular, decorrentes do exercício moderado são extremamente baixos e podem tornar-se ainda mais reduzidos por avaliação pré-participação criteriosa, que permita a prática orientada. Conforme as características da população a ser avaliada, os objetivos da atividade física e a disponibilidade de infra-estrutura e de pessoal qualificado, a complexidade da avaliação pode variar desde a simples aplicação de questionários, até exames médicos e funcionais sofisticados. Indivíduos sintomáticos e/ou com importantes fatores de risco para doenças cardiovasculares, metabólicas, pulmonares e do sistema locomotor, que poderiam ser agravadas pela atividade física, exigem avaliação médica especializada, para definição objetiva de eventuais restrições e a prescrição correta de exercícios.

O PAR-Q (sigla de Physical Activity Readiness Questionnaire, ou Questionário de Prontidão para Atividade Física) tem sido sugerido como padrão mínimo de avaliação pré-participação, pois pode identificar por alguma resposta positiva, os que necessitam de avaliação médica prévia.

Existe forte relação dose-resposta entre o nível de aptidão física e seu efeito protetor, com risco de adquirir doença diminuindo à

medida em que atividade aumenta. Benefícios significativos para a saúde já podem ser obtidos com atividades de intensidade relativamente baixas, comuns no cotidiano, como andar, subir escadas, pedalar e dançar. Portanto, não somente os programas formais de exercícios físicos, mas também atividades informais que incrementem a atividade física, são interessantes. Ambas as possibilidades devem ser consideradas, na medida em que a soma delas permite mais facilmente atingir determinada quantidade de atividade física. Um programa regular de exercícios físicos deve possuir pelo menos três componentes: aeróbio, sobrecarga muscular e flexibilidade, variando a ênfase em cada um de acordo com a condição clínica e os objetivos do indivíduo. A prescrição adequada de atividade física completa as variáveis tipo, duração intensidade e frequência semanal. Inúmeras combinações dessas variáveis podem proporcionar resultados positivos. Deve ser considerada a combinação de várias atividades, como as que constam no quadro 3 (ver próxima edição), de modo a proporcionar dispêndio calórico semanal de pelo menos duas mil quilocalorias, considerando um nível satisfatório.

Todo início ou reinício de atividades deve ser gradativo, especialmente para os indivíduos mais idosos. Primeiramente aumenta-se a duração até se chegar pelo menos ao tempo mínimo aceitável. Só então se modifica a intensidade. A atividade não deverá provocar fadiga em cada sessão de exercícios, mas tão somente cansaço leve, que demande menos de uma hora pós-esforço para seu desaparecimento completo.

A parte aeróbia deve ser feita, se possível, todos os dias, com duração mínima de 30 a 40 minutos. Uma forma prática e muito comum de controle da intensidade do exercício aeróbio é a medida da frequência cardíaca. As informações obtidas em avaliação médico-funcional mais completa, com a obtenção de medida direta do consumo máximo de oxigênio e a identificação do limiar anaeróbio, contribuem para uma prescrição mais individualizada da intensidade do exercício.

(Continua no próximo número)

OBS: Os leitores que queiram dirigir perguntas a essa coluna podem ligar para o telefone 768-4684.

Desenvolvimento e bem estar social

Ricardo Gaspar



A Baixada Fluminense ainda sofre com sérios problemas de urbanização e infraestrutura básica. Em todos os nossos municípios, os bairros e os distritos afastados do Centro são as regiões mais afetadas pela falta de serviços elementares como água, esgoto, luz e pavimentação.

Nos últimos quatro anos, trabalhamos lado a lado do Governo do Estado, a fim de viabilizar os recursos necessários para iniciar um amplo programa de saneamento, o Baixada Viva, cujos benefícios para as comunidades de Belford Roxo, Caxias, Meriti, Nilópolis e Nova Iguaçu já são bastante visíveis.

Este trabalho consiste numa das principais funções de um Deputado Estadual: apoiar e orientar o governo na execução de projetos que beneficiem verdadeiramente a população, no objetivo maior de evitar o agravamento dos problemas econômicos-sociais decorrentes da ausência ou deficiência dos serviços públicos. Por tudo isso, reveste-se da maior relevância que o próximo Governador mostre sensibilidade para os problemas da Baixada e, principalmente, empenho e disposição para resolvê-los.

Nossa meta para um segundo mandato de Deputado Estadual é exatamente dar suporte ao Governo do Estado para assegurar a continuidade deste processo de mudanças em termos de desenvolvimento urbano, o qual representa uma valiosa posição conquistada por todos os municípios da Baixada.

Nessa perspectiva, estaremos sempre apoiando programas que garantam o aperfeiçoamento da fisionomia urbana da Baixada Fluminense, priorizando os efeitos sociais de cada projeto, no sentido de melhorar os níveis de qualidade de vida da nossa população.

RICARDO GASPAR é Deputado Estadual e candidato à reeleição com o nº 15.321.



INDICADOR MÉDICO

MÉDICOS • DENTISTAS • PSICÓLOGOS
CLÍNICAS LABORATÓRIOS • ÓTICAS
FARMÁCIAS • SERVIÇOS

Psicóloga Rosa Maria Facuri Raphael

Coordenadora do Serviço de Psicologia do Juizado de Menores de Nova Iguaçu
• Assistência simultânea às Varas de Família da Comarca

PARTICULAR E CONVÊNIOS

- Equipe multiprofissional: Clínica Geral (breve) - Fisioterapeuta - Nutricionista
Projeto Persona - preços especiais

RUA HUMBERTO GENTIL BARONI, 137 - NOVA IGUAÇU - RJ - FONE 667-2989
romafara@rio.com.br



Ser previdente é estar sempre assim!



Dr. Ivan Fonseca
Cirurgião-Dentista CRO/RJ - 2054

CLÍNICA GERAL - PERIODONTIA - RX
3ª, 4ª e 5ª feira, das 08 às 12 horas e das 14 às 18 horas.
Mantém convênios

Estrada Feliciano Sodré, 2139 - salas 5, 7 e 9.
Tel.: 796-2804 - Mesquita - Nova Iguaçu RJ

Dr. José Maria de Azevedo

CLÍNICA DE CIRURGIA PLÁSTICA

- LIPOASPIRAÇÃO de gordura localizada no abdome, cintura, culote, coxas, nádegas, costas, axilas, papadas, mama grande do homem, etc.
- PLÁSTICA DE MAMA para aumentar, diminuir, enrijecimento, tumores, câncer.
- PLÁSTICA DO ABDOME para diminuição, estrias, flacidez, depressões, cicatrizes.
- PLÁSTICA DE NARIZ para diminuir, aumentar, desvios, fraturas, desvio de septo.
- PLÁSTICA DA FACE total, testa, lateral, pálpebras, queixo, pooling.
- PLÁSTICA DE tatuagens, cicatrizes, tumores de pele, queimadura.

CONSULTAS
768-0313

RUA BERNARDINO DE MELLO, 1399 / 304 (Centro Médico) - N. IGUAÇU - Terças e quintas das 15 às 19:00 horas

MEDCOR

SERVIÇOS DIAGNÓSTICOS

M.A.P.A.

SEU CORAÇÃO
MERECE SER
BEM TRATADO

HOLTER 24H
CARDIOLOGIA

768-4684

TESTE DE ESFORÇO

ECOCARDIOGRAMA

ELETROCARDIOGRAMA



AV. MAL. FLOBIANO PEIXOTO, 217A - TÁLIA - NOVA IGUAÇU - RJ

ÓTICA ALEMÃ

DETLING & CIA. LTDA.

- ÓCULOS MODERNOS
- CONSERVOS
- OFICINA PRÓPRIA
- SERVIÇO RÁPIDO E EFICIENTE



AVIAMOS RECEITAS PARA O MESMO DIA

Rua Otávio Tarquínio, 61 - Nova Iguaçu - RJ

Mantenha sua saúde em dia. Leia o

INDICADOR MÉDICO

Cultura, Lazer & Variedades



Dario Silva mostra suas obras no Espaço Artístico CDL

Após três anos, o artista plástico iguaçuano Dario Silva volta ao Espaço Artístico e Cultural da CDL de Nova Iguaçu para mostrar mais uma vez porque suas obras fazem sucesso pelo Brasil e no exterior. A novidade da exposição, que acontecerá entre os dias 22 de setembro e 2 de outubro, das 11h às 20h, é que no dia de abertura (21 de setembro, às 19h) haverá palestra e apresentação de documentário do artista, que pintará uma tela na hora e sorteará aos convidados. Dario também trará quadros que serão vendidos por preços tentadores, além de fotos das telas atualmente expostas na Alemanha e material sobre toda a sua carreira como pintor.

Formado pela Escola Nacional de Belas Artes, onde estudou com Jordão de Oliveira, Carlos Leal Negro, Edson Motta e Abelardo Zalnar (mestres do universo da arte), Dario Silva também é um excelente desenhista, o que lhe permite o dom de traduzir trabalhos de qualquer natureza. Tanto pode ser expressão de forma clássica ou acadêmica de coisas e pessoas, como na representação desses temas seguindo as linhas modernas do expressionismo ou cubismo. Seu desenho é ousado, firme e, carregando com suas mãos hábeis, proporciona figuras fortes como homens que labutam, mulheres que desafiam ou paisagens belíssimas e repousantes. A curadora da mostra é Marice Prisco.

HÁ PRECISAMENTE MEIO SÉCULO... Registrava em suas colunas o CL



Organiza-se, no dia 16, no bairro Chacrinha do Moquetá, a Subcomissão da Defesa do Petróleo, assim constituída: presidente de honra - Dr. Sebastião de Arruda Negreiros; presidente - Fernando Ribeiro Wyterlin; vice-presidente - Augusto Gouveia Lima; 1º secretário - Vivaldo Melo; 2º secretário - Adjovaldo Pinto, e tesoureiro - Arcanjo Cavalcanti. Conselho Consultivo: Eronides Feitosa, Nair Vasconcelos e Hermenegildo José de Souza.

Carvalho Barbosa e de D. Dulce Siqueira Barbosa.

Dia 12, conforme fora anunciado, realiza-se, no Esporte Clube Iguaçu, o Desfile Radiofônico que reúne grandes astros da Música Brasileira, como Odete Amaral, Ciro e Cirinho Monteiro, Nair Medeiros, Átila Silveira, Altamiro Borges de Freitas, Ademilides Fonseca, José Rosendo (pianista), além do Quinteto de Copacabana, e o excelente Regional da Rádio Clube.

Dia 10, o jovem Antonio Soares, filho da viúva D. Sebastiana Soares, contrata casamento com a Srta. Zita Guimarães, filha do Sr. Silvio Guimarães e de D. Maria Guimarães.

A sexta apuração do Concurso Rainha da Primavera do Esporte Clube Iguaçu apresenta o seguinte resultado: Gislaine Duarte Pereira - 2420 votos; Sara d'Ávila Torres - 1670; Alia Brigagão - 1430; Miriam M. A. da Cunha - 1270; Eli Barbosa - 1060; Lourdes R. Guimarães - 1000; Leila R. Quintana da Silva - 940; Arlete Pereira Santana - 340; Vitória Malten - 150; Nanci Cabral da Fonseca - 80; Ana Maria Ramalho - 30; e Marília Pereira de Castro - 10 votos.

Realiza-se nesta cidade, no dia 14, o enlace matrimonial do Sr. Aluizio Pinto de Barros, filho do Sr. Miguel Wagner de Barros e de D. Carmem Pinto de Barros, com a Srta. Luci Paqueta, filha do Sr. Hipólito Paqueta.

O Cine Verde anuncia para domingo, dia 19: jornadas Nacional e da Fox, um desenho, o filme "Paixão Selvagem", com Dana Andrews, Brian Donlevy, Susan Hayward e Patricia Roc, e a continuação do filme em série "Marte invade a Terra".

Dia 18, verifica-se nesta cidade o enlace matrimonial da Srta. Marina Melo Torrentes, filha do Sr. Plínio de Lima Torrentes e de D. Francisca Torrentes, com o Sr. José Carvalho Barbosa, filho do Sr. Francisco

Rubens Cardoso em múltiplos ritmos e rara sensibilidade

Prosseguindo a trajetória musical com apresentações em universidades, bares, programas de TV e teatros de vários estados do Brasil, o cantor e compositor Rubens Cardoso estará lançando o CD "Dança das Cores" no palco do Um Canto de Bar, localizado na Rua Itacuruçá, nº 172 - centro de Nova Iguaçu (atrás da Prefeitura).



Realizado por Modum Matus & Sil, o projeto musical "O Canto do Mês" é produzido e está sendo possível graças ao devido apoio da Cosméticos Niely e da Casa de Saúde Nossa Senhora de Fátima; daí esta apresentação do músico Rubens Cardoso na próxima quarta-feira (23/9), às 20h30min, perfeitamente inserido e adequado ao projeto O canto do Mês, quando na ocasião mostrará o que traz em sua bagagem; profunda e arraigada sensibilidade traduzida em uma peculiar profusão de ritmos.

A concepção dos arranjos constantes no CD "Dança das Cores" foi elaborada por Rubens e Joelson Lima. Mais parecendo a constelação de Andrômeda, os seus parceiros nas composições são poeticamente divididos com: Olten, Sérgio Natureza, Moisés Costa, Joelson Lima, Euclides Amaral e Henrique Silva, entre outros.



CORREIO DO DISCO

Jarbas Gonçalves

Marina Lima



Onovo disco de Marina Lima, "Pierrot do Brasil", resume as intenções deste trabalho da cantora (principalmente desta vez) e compositora. Todas as canções do CD são escritas por Marina, algumas em parceria com o irmão Antônio Cícero, com o habitual parceiro Alvim L. e a primeira com o titã Sérgio Brito. "Pierrot", que abre o disco, é a música de trabalho deste CD.

Fundo de Quintal & Convidados

Um dos mais conhecidos e respeitados grupos de samba comemora 18 anos de carreira com estilo!! Para festejar a data, o Fundo de Quintal reuniu no seu novo CD nomes da MPB que interpretam músicas que são sucessos conhecidos de seus fãs e do público em geral.

Entre os convidados, Monarco e Velha Guarda da Portela, Nelson Sargento, D. Ivone Lara e Zeca Pagodinho em parcerias memoráveis com o Fundo de Quintal.

Rosa e Rosinha

Fazer humor no mundo de hoje não é fácil. É preciso leveza e criatividade. São raros os momentos em que podemos desfrutar dessa dádiva. E é com muita alegria que o mundo da música e do humor nos presenteia com o talento e irreverência de José Renato Castro e Daniel Cardamone Sanches.

Senhoras e senhores, com vocês Rosa e Rosinha, trazendo seu segundo disco com um repertório onde a marca da dupla destaca-se pelo humor de fino trato e por composições que vão deliciosamente tomando conta de nossa alma.

Martha Wash - "The Collection"

Chegou a hora de todo mundo celebrar...

A voz de Martha já dominou as ondas de rádio, seu carisma já atingiu e cativou milhões de pessoas em todo mundo. Ela é responsável por alguns dos hits mais instantaneamente reconhecíveis dos anos 80 e 90. Entre eles, "Strike It Up", um single que continua sendo tocado a cada jogo da NBA. Martha é a alma, ou melhor, a voz da alma (soul) da dance music. O álbum Martha Wash - The Collection honra seu talento atemporal e sua presença sempre renovada.



Só no Sapatinho

A melhor fórmula para o sucesso de um pagodeiro é juntar amigos, instrumento de percussão, chope gelado, cavaquinho, de preferência em torno de uma boa partida de futebol. Pitadas de talento são fundamentais nessa receita que, uma vez pronta, conquista de cara uma enorme legião de fãs.

Foi exatamente assim que começou a trajetória do grupo S6 no Sapatinho, formado há somente 4 anos. Poucos anos depois das rodas de pagode e futebol, o grupo lança seu primeiro CD, pela WEA.

CINEMA

- CINE CENTER 1 - "Golpe fulminante" (lançamento). Censura: 12 anos. Horário: 13h - 15h - 17h - 19h e 21 horas.
- CINE CENTER 2 - "ARMAGEDON" (7ª semana), com Bruce Willis. Censura: 12 anos. "6 Dias 7 Noites" (3ª semana), com Harrison Ford e Anne Hache. Horário: 14h - 16h40m - 18h10m e 20h30m. Iguaçu Center. Av. Marechal Floriano Peixoto, 1.480 - Tel.: 768-0767.

TOP SHOPPING

Grupo Severiano Ribeiro - Tel.: 667-2241

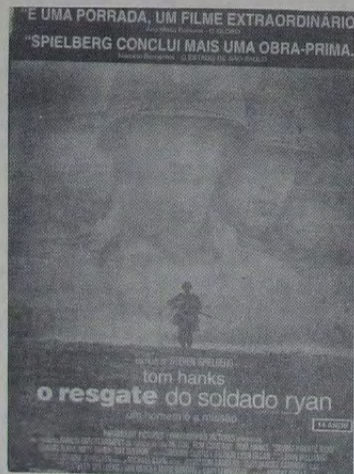

- IGUAÇU TOP 1 - "Golpe fulminante" (lançamento). Censura: 12 anos. Horário: 14h30m - 17h20m e 20h.
- IGUAÇU TOP 2 - "O resgate do soldado Ryan" (2ª semana), com Tom Hanks. Censura: 12 anos. Horário: 15h30m - 18h10m e 20h30m.
- IGUAÇU TOP 3 - "Quem vai ficar com Mary" (lançamento). Censura: 10 anos. Horário: 13h30m - 15h - 16h30m - 18h - 19h30m e 21 horas.



APARECIDA GAMA

DEPUTADA ESTADUAL

45120

COLIGAÇÃO RIO REAL
PSDB - PMDB - PL - PSD

TRABALHANDO SEM PARAR.

Boldrim à caminho do progresso

"Com Boldrim na Assembleia Legislativa teremos um representante capacitado que trabalhará pelo progresso de Nova Iguaçu", Prefeito Nelson Bornier.

Um dos principais objetivos de Boldrim como deputado estadual é trazer recursos do Governo do Estado para o município, com a finalidade de dar continuidade às obras de infra-estrutura que o prefeito Nelson Bornier está implantando na cidade. Nova Iguaçu, comenta, não pode ser mais encarada como uma cidade do interior, mas como uma grande metrópole.

Com esse pensamento Boldrim quer na Assembleia Legislativa representar o município que ele tanto se orgulha de morar e, acima de tudo, conhece de perto as suas necessidades. "No governo do nosso prefeito Nelson Bornier muita coisa já foi modificada e eu quero dar prosseguimento às transformações. Quero tornar Nova Iguaçu uma cidade exemplo dentro do Estado", enfatiza.

Além dos projetos que envolvem obras de saneamento, drenagem, pavimentação e iluminação em vários bairros, Boldrim quer priorizar a construção do Distrito Industrial, o que irá trazer ainda mais rapidamente o progresso para a região. "Já existe o projeto de construção da RJ 109, que ligará Duque de Caxias à Itaguaí, passando pelo município de Nova Iguaçu, exatamente em Adrianópolis - local onde será instalado o Distrito Industrial.

Como deputado estadual, diz, sua força será maior para viabilizar essa obra espetacular que irá trazer novas empresas para a região, mais empregos para a população e maior arrecadação de impostos para o município, que serão revertidos em mais benefícios para os próprios iguaçuanos.

Na Assembleia Legislativa Boldrim terá mais condições de agir em prol da EADI - Estação Aduaneira do Interior -, o entreposto que vai realizar operações comerciais de importação e exportação e gerar 550 empregos diretos. "Hoje a EADI é possível na nossa cidade graças ao apoio e dedicação do nosso candidato Ernani Boldrim que muito nos ajuda a transformar Nova Iguaçu em uma grande cidade", afirma o prefeito Nelson

Na opinião do prefeito, o município precisa de pessoas sérias, que apoiem os projetos do atual governo e estão comprometidas com o desenvolvimento da cidade. "Com Boldrim na Assembleia Legislativa teremos um representante capacitado, que trabalhará pelo progresso de Nova Iguaçu, finaliza o prefeito Nelson Bornier.



Carta do Bispo Diocesano, Dom Werner, a todo o povo de Deus da Diocese, em vista às eleições de 1998

Caros irmãos e irmãs.

Mais uma vez teremos a oportunidade de expressar, através do voto, a nossa opinião sobre a forma de governo e dar nossa contribuição para o futuro político do país. Isso será feito nestas eleições, com a escolha das pessoas que exercerão durante os próximos 4/8 anos os cargos no Poder Executivo (na Presidência da República e Governo do Estado) e no Poder Legislativo (no Senado, na Câmara Federal e Estadual).

Sei que muitos estão cansados e decepcionados; por isso tentam fugir de qualquer reflexão sobre eleições. Sinto, porém, a responsabilidade de apresentar algumas orientações da Igreja, que nos ajudarão a viver este momento com atitude de cristãos conscientes da própria missão: construir o Reino de Deus.

"A participação política é uma das formas mais nobres de compromisso a serviço dos outros e do bem comum" (Doc. CNBB nº 27). Um dos instrumentos principais que temos à disposição para isso é o nosso voto. Cabe-nos perguntar:

Por que tanto pessimismo e tanta desconfiança em relação à política?

As causas são várias:

Há políticos mal intencionados e corruptos.

Há poderosos, usando os meios de comunicação para criar uma imagem negativa da ação política, apresentando justas e legítimas reivindicações como ameaça à paz, fazendo com que o povo se afaste e se desinteresse na promoção do bem comum.

Há a própria lei eleitoral atual, que favorece os candidatos mais ricos, permite que se coleque nas ruas uma campanha eleitoral enganosa e incentiva o eleitor a se corromper em troca de favores pessoais.

Há muitos cristãos que ainda não tomaram consciência de sua missão de serem construtores de um mundo melhor, reduzindo sua fé a uma prática de atos religiosos, desligados da vida.

Não podemos cruzar os braços por causa desta desconfiança, pois sabemos que a maioria de nossos irmãos geme e grita pela dor do desemprego, da doença, da falta de condições dignas de moradia, falta de segurança, falta de oportunidade de estudo.

O Concílio Vaticano II ensina:

"As alegrias e as esperanças, as tristezas e angústias dos homens de hoje, sobretudo dos pobres e de todos os que sofrem, são também as alegrias e esperanças, as tristezas e angústias dos discípulos de Cristo... Não se encontra nada verdadeiramente humano que não lhes ressoe no coração" (Doc. Vaticano II nº 2000 - Gaudium et Spes).

Não podemos esquecer que Jesus nos envia para sempre "sal, luz e fermento", no mundo de hoje.

Tendo presente tudo isso, convoco todos que querem viver com coerência sua fé, para ajudar a

Resgatar a confiança do povo na ação política.

Há um passo que podemos e devemos dar imediatamente, e outro que implica um trabalho de formação mais demorado:

Precisamos nos convencer que o voto é questão de consciência, de dignidade, de cidadania.

Para o Brasil mudar, é preciso saber votar, isto é, saber escolher candidatos que querem fazer acontecer a mudança de que o povo precisa. Devem ser competentes, honestos, que tenham provado no passado seu compromisso com a defesa da vida, da justiça, dos direitos dos pobres, e que tenham se destacado na luta pelo bem comum e não na vanglória da própria pessoa. Candidatos desonestos, sem compromisso social, sem luta pelos direitos e necessidades da FAMÍLIA ou em favor do ABORTO, não devem receber nossos votos. Precisamos de pessoas que assumam o exercício da ação política como vocação de serviço e procurem a colaboração dos eleitores para se manterem fiéis a este compromisso, sendo capazes de resistir às tentações da corrupção e do egoísmo.

A escolha de candidatos que correspondam a estes critérios não é fácil. Por isso convido a todos a refletir, trocar informações, organizar debates.

Não haverá "candidatos da Igreja", mas é dever dos cristãos colaborar na divulgação do valor do voto, e é louvável que informem aos irmãos sobre candidatos que deem garantia de honrar os votos que irão receber.

Nossa ação pastoral deve incluir um compromisso concreto e explícito de formação política.

Devemos educar para a cidadania, a fim de que se multipliquem cristãos que assumam a vocação de construir a sociedade através da ação política, e que nossas comunidades se tornem capazes de acompanhar e assessorar estes irmãos.

As eleições são instrumentos para transformar a realidade e caminhar na direção de uma sociedade mais justa, mais igual e mais fraterna. Vamos abraçar esta bandeira com a alegria de saber que o próprio Deus nos convida e nos envia!

Recomendo que esta carta seja lida em todas as Missas e celebrações, no dia 20 de setembro, e que todo este dia seja comemorado como **DIA DA CIDADANIA**.

Com um abraço fraterno a todos, seu
Dom Werner Siebenbrack,
Bispo de Nova Iguaçu

Decifrando a globalização (Histórico V)

Marcos Aurélio

O Século XX consolidou uma extraordinária guinada histórica, ou seja, a quebra da hegemonia da Europa sobre o mundo.

O fator responsável por este declínio foi a Primeira Grande Guerra, as batalhas concentradas principalmente em solo europeu geraram consequências devastadoras. As principais potências perderam milhões de habitantes, em sua maioria jovens. Também tiveram devastadas suas indústrias e a capacidade produtiva. Mas a principal causa do declínio europeu foi o esgotamento causado pelos esforços de guerra.

Os Estados Unidos, que entraram na guerra como país devedor, saíram como credores de uma dívida de aproximadamente 11 bilhões de dólares contraídos pelos países aliados, em insumos e materiais bélicos. Detinham também um terço das reservas de ouro do planeta e uma pujante economia altamente desenvolvida. Este país agora era a principal potência capitalista do mundo. No entanto, uma crise se aproximava.

O quadro econômico do chamado período entre as guerras (de 1919 a 1938) era de um capitalismo sem regras e sem limites. Praticamente não havia intervenção reguladora. O Estado era chamado de "policial coletor", ou seja, utilizava seus recursos somente para proteger e financiar os ricos empresários.

Esta falta de controle gerou uma anarquia enorme, várias empresas produziam um mesmo produto, se este gerasse lucro, e aplicavam este rendimento em especulações nas bolsas de valores.

A euforia e a prosperidade eram enormes. Todos investiam, fortunas surgiam da noite para o dia. Porém, os altos preços das ações só puderam ser mantidos com a entrada constante de dinheiro de novos clientes, o que não se verificou, pois uma crise de superprodução industrial e agrícola abaxou os preços dos produtos, fazendo com que os investidores vendessem suas ações. Essa queda maciça provocou uma queda vertiginosa nos preços, pois ninguém queria comprar. Era o início do crack.

No dia 24 de outubro de 1929, cerca de 13 milhões de ações foram colocadas à venda, ao mesmo tempo que seu valor tinha descido praticamente a zero. Até que na terça-feira, 29 de outubro de 1929, a bolsa de Nova Iorque quebrou. Milhares de especuladores se arruinaram, dezenas de bancos faliram, indústrias foram desativadas, milhões de trabalhadores demitidos, e os que conservaram seu emprego sofreram uma diminuição no salário da ordem de 40 a 50%. Para enfrentar a crise os EUA retiraram o dinheiro que tinham investido na Europa e deixaram de comprar produtos de outros países, como o café brasileiro, por exemplo. A crise se internacionalizava.

A consequência básica da depressão foi o desemprego. Em 1931 havia cerca de 31 milhões de desempregados nos Estados Unidos e, em média, 30% da força de trabalho na Europa se encontrava parada. O que tornava mais dramática a situação era a inexistência de previdência pública e social, seguro desemprego ou indenização trabalhista. Era a fome e a miséria (a melhor imagem dessa época era a fila das sopas), que demonstrava a irracionalidade do capitalismo: o primeiro sistema econômico da história em que pessoas morriam de fome, enquanto alimentos em excesso se estragavam nos depósitos.

A grande Depressão, como foi chamada, destruiu o liberalismo econômico por meio século (Hobbsbaw, "Era dos extremos").

Semana que vem vamos ver que as reformas de Franklin Delano Roosevelt inauguraram a intervenção estatal na economia.

cache **hp** HEWLETT PACKARD
INFORMÁTICA A única Empresa que oferece um mega atendimento em Informática.

PROMOÇÃO ESPECIAL
DPC 650 ELITE STARTAC LITE II Acessórios
PENTIUM 200MMX 32 MB Drive
3 1/2 HD 2.1 GB - Monitor DOT 28 NE
SVGA 4 Mb • Kit Multimídia 24X -
Teclado, Mouse e Jogo de capas.
R\$ 1.899,00 ou 18 X 161,14

• TOP SHOPPING: Loja 346 (3º piso) - 667-1839 / 667-2335
• SHOPPING GRANDE RIO: Loja 267 - Tel.: 762-3239

Associação de Caridade Hospital de Iguaçu

Atendimentos:
Pronto Socorro, Maternidade, Ortopedia, Traumatologia, Laboratório, Radiologia, Tomografia Computadorizada, Mamografia, Ultrassonografia, U.T.I.

Convênios
FASSINCRA - MED GRUPO - SUL AMÉRICA - PLANO VIDA - C.A.C. - FUNCEP - ENGEPRON - ASCB - CAPECESP - CORREIOS - IPALERJ - BOA SAÚDE - CNEN-URANOS - GOLDEN CROSS - C.A.A.R.J. - CENTRESS - PETROBRÁS - VITA SAÚDE - AMOSP - TELERJ - C.A.S.S.I. - SILVER CROSS - UNIMED - SAÚDE TOTAL - EMPREMED - FASIU-MEDI - SAÚDE BAMERINDUS - SAÚDE BRADESCO - CREDICARD - SOLLO (AMERICAN EXPRESS) - S.B.M. - PATRONAL - CLÍNICA MIGUEL MORONE - PLANTÃO SAÚDE - MILLER

Atendimento 24 horas
Rua Getúlio Vargas 222 Centro Nova Iguaçu
☎ 767-5151 767-5542 767-2334

JOSÉ TÁVORA
Sempre por Você!
O Candidato do Garotinho 12
Deputado Estadual 12300

IRIO

Irio Antonio Weschenfelder



Chamas ardentes

O Brasil tem focos de incêndio que precisam ser eliminados. Urgentemente. Citamos: o desemprego, o problema secular da reforma agrária, que gerou o Movimento dos Sem Terra (que tende a crescer geometricamente), a explosiva violência urbana, a pobreza, a miséria que nos ronda. Como pano de fundo de tudo isso, causa das mais visíveis, a revolução educacional que não ousamos fazer no passado, apesar dos esforços de homens como Fernando de Azevedo, Alceu Amoroso Lima, Anísio Teixeira, Daroy Ribeiro e alguns outros.

Roteiro trágico

O que mais repercute negativamente no exterior são as desgraças brasileiras: cenas de assalto em Copacabana, piveles arrancando de turistas desavisados máquinas de filmar e fotografar, assaltos com mortes, queimadas. Essas cenas do nosso horror cotidiano correm o mundo, pontuadas pela seca do nordeste, com pessoas morrendo de fome sobre a terra calcinada pela perversidade dos coronéis daquela sofrida região brasileira.



Conceição e Tharcisso Coutinho, par dançante



Flávia Cardim



João Batista Barreto Lubanco e Nilo Cunha, em sociedade

Maquiagem

O Itamaraty quer desfazer a péssima imagem do Brasil e já deu início a uma acirrada publicitária em rádios, jornais, revistas e até em escolas mostrando o que vem sendo feito em diversas áreas: meio ambiente, pobreza, direitos humanos, violência, condição da mulher, dos índios etc.

Centro de Direitos Humanos da Diocese de Nova Iguaçu

UNIVERSIDADE POPULAR DE NOVA IGUAÇU

promove

CURSO:

(não perca a oportunidade de fazer 2 cursos em 1)

• Artesanato

(com material reciclado: jornal, papelão e outros)

• Pintura em Tecido

(pintura em pano de prato, toalhas e outros)

Dias: 2ª e 3ª feira

Horário: 15h às 17h

Duração do Curso: 2 meses e 10 dias

Início do curso:

Segunda-feira, 5 de outubro de 1998

Término do curso:

Terça-feira, 15 de dezembro de 1998

Local:

Centro de Direitos Humanos

Rua Antônio Wilman, 230

atrás do Cemitério de Nova Iguaçu - Tel.: 768-3822

Matrícula: Grátis

Mensalidade: R\$ 10,00 mensal

Venha! Participe!

BARBA'S

EM NOVO ENDEREÇO COM MAIS OPÇÕES...

- DELICIOSOS TIRA-GOSTOS
- A CERVEJA MAIS GELADA DA CIDADE
- A VERDADEIRA PICANHA
- O BRASEIRO CAMPEÃO

NOVIDADES FATIADAS NA TÁBUA

Rua Mauro de Almeida Flores, 29 - Centro Nova Iguaçu - (próximo à Academia Azul-Limão)

Rádio Rio de Janeiro 1400 AM



Programa REFLEXÕES

Apresentação:

PAULINHO

LEOPOLDO

Todas as 6ª feiras das 23 às 24 h.

PATROCÍNIO: COLEGIO LEOPOLDO

Marcos Venício Silva de Andrade

Advogado



- * CIVIL
- * COMERCIAL
- * FAMILIA
- * IMOBILIÁRIO
- * LOCAÇÃO

Novo endereço: Rua Barão de Tingüá, 609, Centro - Nova Iguaçu, RJ
Tel.: 767-9357 - 767-5873 - 989-4329
TELEFAX: 767-9357



FAROL DAS TINTAS

VENDE SEMPRE POR MENOS

TINTAS * ÓLEOS * PINCÉIS * ALVAIADES
GESSOS * COLAS * VERNIZES
TUDO PARA PINTURA

Rua Quintino Bocaiuva, 53/05 - N. Iguaçu - RJ
Telefones: 767-9266 e 767-8388



empresa santo antônio de mineração Ltda.

PEDRA BRITADA E DERIVADOS

ESCRITÓRIO CENTRAL E EXTRAÇÃO:

Av. Abílio Augusto Távora, 3.793 - N. Iguaçu

PABX: 667-2100



Contabilidade
Nelson Bornier Ltda.

ORGANIZAÇÃO DE EMPRESAS
ASSISTÊNCIA FISCAL E COMERCIAL
- BALANÇOS -

Escritório: Rua Profª Venina Correa Torres,
230 - 10º andar - Telefone: 667-1747
(sede própria)

Bráz de Pina vence ECI por 4 a 3



Diegão, o craque do jogo.

A equipe Pré-Mirim do Bráz de Pina derrotou, neste último domingo, o ECI por 4 a 3, valendo pelo segundo turno do Campeonato Carioca de Futsal, promovido pela AFSEJ. O Pré-Mirim do Iguazu, que vem fazendo uma excepcional campanha neste ano, iniciou muito bem o jogo, marcando sob pressão e não demorou para marcar o seu primeiro gol, com Paulinho em bela jogada individual. Em seguida, Johan, com um belo toque, marcou 2 a 0. A partir daí, Diegão, do Bráz de Pina, que estava em manhã inspiradíssima, tomou conta do jogo, e ainda no primeiro tempo lançou para Guilherme que, de cabeça, diminuiu para 2 a 1. No finalzinho da primeira etapa, Diegão, de falta, empatou o jogo em 2 a 2. No segundo tempo, o Iguazu saiu marcando de novo com Paulinho, em outra jogada individual, fazendo 3 a 2. Prevalendo-se de um melhor esquema tático, o Bráz de Pina partiu para cima do Iguazu, e Diegão, acertando um belo chute, empatou o jogo em 3 a 3. Logo após o empate, o esperto Guilherme tocou com categoria na saída do goleiro, fechando o placar em 4 a 3.

"Arrá, urrrú, o Iguazu é nosso!"

Foi cantando este refrão que a torcida do Bráz de Pina deixou o ginásio do Esporte Clube Iguazu, fazendo a festa com a vitória do Pré-Mirim frente ao Iguazu. A alegria era tanta que parecia que o Bráz estava jogando em casa. Deve ser por este motivo que a torcida leopoldinense cantarolava: "Arrá, urrrú, o Iguazu é nosso".

Ficha técnica

EC Iguazu - Darlan (12), Johan (10), Tiago (8), Paulinho (7), Gilberto (11), Juan (16), Rodrigo (9), Kim (5), Rubens (3), Wendell (14) e Angelo (6). **Técnico:** Marcelinho

Bráz de Pina - Lauro Yan (20), Diegão (10), Glauber (9), Ramon (2), Dieguinho (11), Guilherme (7), Marcos (3) e Fernandinho (8). **Técnico:** Alex

Local: Esporte Clube Iguazu - 13/09 - **Horário:** 11 horas.

Gols: ECI - Paulinho, Johan, Paulinho. Bráz - Guilherme, Diegão (2) e Guilherme.

CORREIO DA LAVOURA

NOVA IGUAÇU (RJ) - ANO LXXXI - DE 19 A 25 DE SETEMBRO DE 1998 - Nº 4.196

Liga estréia com vitória

ANTONIO CARLOS SANTANA



Vaguinho (esquerda), um dos craques da Liga.

A Liga de Nova Iguaçu estreou com vitória no Campeonato Estadual de Futsal, ao derrotar o Tamoio (Cabo Frio) por 11 a 7. O jogo foi realizado no ginásio do Esporte Clube Iguazu, nesta última segunda-feira, com um público aproximado de 1500 pessoas que prestigiaram a equipe iguaçuana. O grande destaque da Liga foi o pivô Guto, que fez 4 gols e realizou belas jogadas individuais. A Liga enfrentará nesta semana, nada mais nada menos que o CR Flamengo (dia 22) e o Vasco da Gama (dia 24), no IBC e no ECI, respectivamente. É importante registrar que a Liga Iguaçuana vem recebendo total apoio da Secretaria Municipal de Cultura, Esporte e Lazer de Nova Iguaçu.

Campeonato Iguaçuano de Futsal

A LDNI (Liga de Desportos de Nova Iguaçu), que está promovendo o Campeonato Iguaçuano de Futsal nas categorias de Mirim a Juvenil, já está preparando a tabela do segundo turno, do qual participarão o Lisam, o TC de Mesquita, EC Iguazu, Heliópolis, Colégio JF, Abeu, Gran Savier e Aset, entre outros. O grande destaque do Campeonato tem sido a equipe do Heliópolis Farrulinha Móveis, que venceu o primeiro turno derrotando o ECI por 5 a 4 na categoria Infantil, evidenciando o bom trabalho do treinador Alexandre.

FUTSAL EM 4 SEGUNDOS



ADRIANO SANTOS

1º - Pré da Liga no Brasileiro

A equipe Pré-Mirim da Liga deverá ser convocada para a disputa do Campeonato Brasileiro em novembro, que será realizado em Curitiba (PR). O técnico será o folclórico Cacau (ECI). As demais equipes convidadas são: Coríntians (SP), Juventus (SP), CA Ypiranga (SP), Atlético Paranaense (PR) e Goiás 2000 (GO).

2º - Futsal em alta

Sem medo de errar, o nosso adorado esporte (e com certeza um dos mais populares do nosso Município) vive o melhor momento em Nova Iguaçu, com a recém criada equipe de Futsal adulto, o que veio somar com o bom trabalho já realizado na modalidade pelo Esporte Clube Iguazu e Iguazu Basquete Clube. Tudo isso demonstra a força do Futsal iguaçuano. Sem medo de errar, o nos-

3º - Wellington, o Maradona do Iguazu



O pivô do Mirim do ECI, Wellington, (foto), tentou dar uma de Maradona, no em-

patate frente ao Bráz de Pina, ao tentar finalizar um cruzamento com a mão, no intuito de driblar a arbitragem. Só que a malandragem não colou, pois o juiz estava atento à jogada e marcou falta contra o Iguazu. Ato contínuo, expulsou o pivô do alvinegro, que já tinha recebido um cartão amarelo durante a partida.

4º - Aquele abraço!

Marlon (ECI), Angela (IBC), Léo (IBC), Erick (IBC), Andréia (ECI), Jorge Ramos (ECI), Dona Rita (ECI), Rubico (ECI) e para todos aqueles que estão dando aquela força para a Liga de Nova Iguaçu.

O Melhor Prefeito Do Brasil Vai Virar Governador.



GOVERNADOR GAROTINHO VOTE 12
PDT • PT • PSB • PC do B • PCB

FUNERÁRIA SÃO SALVADOR

CONCESSIONÁRIA DA PREFEITURA DE NOVA IGUAÇU

SERVIÇOS FUNERÁRIOS DIA E NOITE

Tels.: 767-0124 / 667-2317 / 768-0325

Atendemos e reservamos capelas em todos os cemitérios, inclusive no Jardim da Saudade

ATENÇÃO:

Os preços dos serviços funerários prestados pela Funerária São Salvador são os menores de todo o Grande Rio, porquanto tabelados pela Prefeitura Municipal

Procure-nos em caso de necessidade

Umás - Remoções - Capelas para velórios
Omaentações - Coroas - Flores - Mesa / Eça

Rua Dom Walmor, nº 179 - Nova Iguaçu

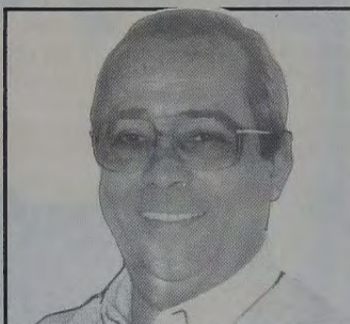

EU QUERO NAGI
FEDERAL - PMDB
1578

Mais compromisso com o Povo de Deus.



JESUÉ BRITO
45610
DEPUTADO ESTADUAL
PSDB

O SEU CARRO VAI FICAR TININDO DE BOM SOB OS CUIDADOS DA **TUTAKAR**

LAVA-JATO • BORRACHEIRO • ELETRICISTA
E MAIS: BATERIAS, ACESSÓRIOS E ESTACIONAMENTO MENSAL

Tudo isso bem pertinho de você!

Rua João Martins, 317 (Ao lado da Padaria do Bado) no K11

ALEX SPORTS
MATERIAL ESPORTIVO & ACESSÓRIOS

Gente que leva a vida na esportiva frequenta sempre este endereço:
Rua Otávio Tarquino, 238
Loja 8 - Nova Iguaçu
☎ 667-5452