

PRIVATIZAÇÃO DA CEDAE

Artur Messias: "Água não é mercadoria"



Artur Messias

Mesmo com a aprovação, na sessão plenária da última quinta-feira, dia 19, da Assembléia Legislativa, em que a Casa, pela maioria dos seus deputados aprovou o decreto legislativo que susta o edital de privatização da CEDAE, o governador Marcello Alencar e, sobretudo, o seu filho Marco Aurélio Alencar (Secretário de Fazenda do Estado), parecem querer, a qualquer custo, privatizar a mais importante empresa estatal do RJ, ao apagar das luzes de um governo cuja fúria privatista ultrapassou em muito a do próprio governo federal.

Esta semana, dando seguimento ao depoimento dos can-

didatos que se elegeram à Assembléia Legislativa como representantes de Nova Iguaçu, o CL entrevistou o deputado eleito pelo Partido dos Trabalhadores, Artur Messias, que em poucas palavras definiu com clareza o seu ponto de vista sobre a questão.

Disse Artur: "Sou contra a privatização da CEDAE por várias razões. Uma delas reside no fato de que o fornecimento de água é uma função essencial a todos e não pode ser vista como mais uma mercadoria, um negócio, o que certamente aconteceria nas mãos da iniciativa privada."

Conclui na página 2

Crise não desanima o comércio para as vendas de Natal

Almeida dos Santos

Em virtude da chegada do Natal, neste momento de crise e recessão por que passa a população brasileira, em que palavras como desemprego, férias coletivas e demissões temporárias fazem parte do amargo cardápio diário que os nossos olhos devoram nas páginas dos mais diversos jornais, a reportagem do CL procurou dois ilustres representantes do comércio iguaçuano para exporem suas expectativas de vendas com a proximidade da data magna da cristandade. O primeiro é Walter Jordão Boscarino, presidente da Câmara de Dirigentes Lojistas de Nova Iguaçu (CDL/NI), reeleito recentemente para conti-

nuar na administração daquela entidade e que no próximo dia 24, no Country Club de Nova Iguaçu, estará sendo, junto com os demais diretores, homenageado na solenidade de posse de sua diretoria.

O segundo, é o empresário Vicente Guimarães Sobrinho, presidente do Sindicato do Comércio Varejista de Nova Iguaçu (SINCOVANI), também reeleito para a administração e gerência iguaçuana na área de apoio a campanhas e promoções comerciais, como é o caso da Estrela de Natal, promoção que está em prática e organizada pela instituição para um aquecimento das compras natalinas.

Leia suas opiniões na página 2.

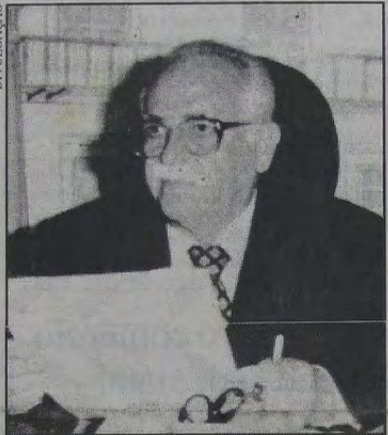

Walter Jordão Boscarino

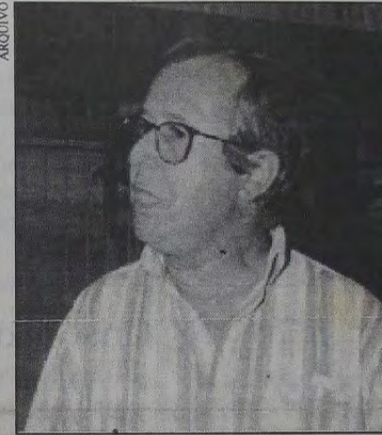

Vicente Guimarães Sobrinho

UNIG investe no ensino à distância

(página 2)

ALERJ informatiza para manter transparência

Em sua coluna Fórum de Informática, o nosso colaborador Joaquim Carvalho, sob o título "Tecnologia lotus dá maior agilidade e transparência aos atos da Assembléia Legislativa do Rio de Janeiro", destaca em seu texto que "após um ano de implantação, o site da Alerj, baseado na tecnologia Notes/Domino, alcançou a marca de 40 a 50 mil visitas mensais". Neste sentido, segundo Carvalho, "o site desenvolvido pela Tematec/Allen vem permitindo que a população e a imprensa acompanhem de perto os trabalhos da Casa".

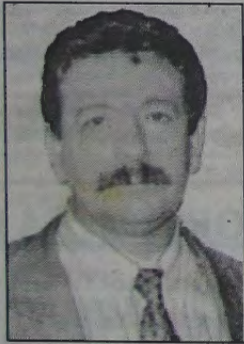

Joaquim Carvalho

(página 2)

ESPORTES

Vasco goleia a Liga por 14 a 2

(página 8)

ney Crespo



-Confuso! Que confusão?! Positivamente, não há nenhum indício de negócio desonesto.

PROFESSORES Liminar garante Plano de Carreira para Aposentados

O 9º Grupo de Câmaras Cíveis do Tribunal de Justiça do Rio acatou pedido de liminar impetrado pelo Sindicato Estadual dos Profissionais da Educação (SEPE), que obriga a Prefeitura de Nova Iguaçu a pagar os benefícios do Plano de Carreira do Magistério Municipal, instituído pela Lei 2.905/98, a um total de 1203 professores da rede municipal de ensino - entre aposentados e aqueles que aguardam aposentadoria.

Com a vitória do SEPE na justiça, os vencimentos dos aposentados deverão ser corrigidos de R\$ 200,00 para R\$ 400,00 para quem recebe menos, podendo chegar a R\$ 620,51 para quem tem mesurado e aposentou-se aos 30 anos de serviço. A estes benefícios somam-se, naturalmente, os triênios, o que pode elevar a remuneração para em torno de R\$ 800,00.

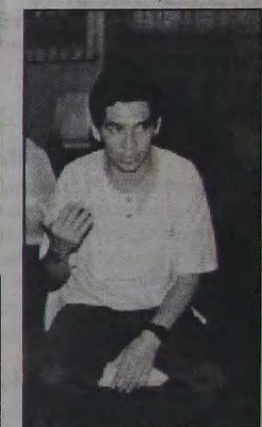

Emílio Araújo

Para Emílio Araújo, um dos diretores do SEPE, "esta é uma vitória importantíssima, pois a Prefeitura até hoje vem se utilizando de artifícios para não pagar os benefícios do Plano aos aposentados, desrespeitando, deste modo, o Art. 40 da Constituição Federal, que estabelece a paridade entre os vencimentos de ativos e inativos".

O SEPE, em razão do acatamento pela Justiça desta liminar, está convocando todos os aposentados do Município de Nova Iguaçu para uma reunião na próxima terça-feira, dia 24, a partir das 16 horas, no auditório do Instituto de Educação Rangel Pestana, para discutir os encaminhamentos no sentido de pressionar o Prefeito Nelson Bornier a fazer cumprir a decisão judicial.

UNIG investe no ensino à distância

Por intermédio do seu reitor Antônio José Mayhé Raunheiti, do pró-reitor de ensino e graduação, Camilo Braz, e bem assim como do pró-reitor de desenvolvimento institucional, João Batista Lubanco, a Universidade de Nova Iguaçu (UNIG), assinou nesta terça-feira, 17 de novembro, com a Universidade Federal de Santa Catarina, aqui representada pelo seu pró-reitor para assuntos de Informática, Rogério Cid Bastos, e pelo chefe do departamento de engenharia de produção, Álvaro Lezano, um tratado de Cooperação Técnica Científica na área de Ensino à Distância.

"No Brasil, a Universidade de Santa Catarina tem demonstrado ser a líder em ensino à distância, atuando nesta área desde 1985, e para a nossa universidade (UNIG), esta parceria, bem como a parceira que fizemos com a Universidade Batista de Dallas, para troca de experiências no comércio internacional, é a prova maior da adequação da UNIG para a virada do milênio", disse Antônio José.

Segundo Carlos Augusto de Azevedo, gerente do Instituto de Pesquisas da UNIG, "para diminuir o desemprego é preciso aumentar a escolaridade, e a solução para o espaço físico das universidades é o ensino à distância, pois as instituições de ensino superior no Brasil não suportam a sobrecarga de alunos. Trata-se também - continua -

de uma solução do ponto de vista econômico tanto para as universidades quanto para os estudantes."

Dados técnicos

No Brasil, entre a população de 18 a 24 anos, apenas 12% estão nas universidades. Na Venezuela são 26%, na Argentina 40%, nos Estados Unidos são cerca de 60% e, na Europa, o índice sobe para 80 a 90 por cento. Para Azevedo, "até os Estados Unidos, que possuem um índice maior que o do Brasil, está mal e por isso investe muito no ensino à distância, tendo-o como solução mais prática e econômica. A rede pública e particular, só no Estado do Rio, cobre de 20 a 30 municípios de seu território. Para o Brasil atingir o índice argentino - continua -, precisa da ajuda do ensino à distância e, mesmo assim, isso pode levar de 5 a 10 anos para se igualar aos argentinos."

Azevedo também afirma que para o Brasil se tornar um líder na América Latina terá que investir muito na área, e as universidades terão que fazer um mutirão em torno do ensino à distância. "As instituições que não aderirem correm o risco de se aniquilarem", alerta Azevedo.

Nos Estados Unidos, dos 12 milhões de universitários, 1,5 milhão são atendidos pelo ensino à distância, já no Brasil, são apenas cerca de 2 mil.

Privatização da CEDAE

Artur Messias: "Água não é mercadoria"

conclusão da 1ª página

"Outra razão diz respeito ao custo do fornecimento do serviço. Basta somar o que uma família-padrão da Baixada Fluminense tem retirado do orçamento doméstico para custear os gastos com serviços públicos, e concluir que boa parte da renda familiar é para pagar por esses serviços. A Light, por exemplo, após a privatização, reajustou acima da inflação a tarifa de energia elétrica. O lucro passou a ser a sua meta, não a prestação de um serviço relevante ao conjunto da sociedade.

Com a CEDAE aconteceria o mesmo. Tanto isso é verdade que o próprio Governo do Estado, ao modificar as regras da privatização da CEDAE, deu autorização para que as tarifas sejam reajustadas de acordo com os interesses e avaliações do grupo privado. Isso é inadmissível. Precisamos recuperar as funções do Estado, tornando-o democrático. Essa é a única fórmula de materializarmos a cidadania em nosso País.

Finalmente, o governador Marcelo Alencar foi derrotado nas urnas. Sua insistência na privatização da CEDAE é ilegítima do ponto de vista político."

FORUM DE INFORMÁTICA

Joaquim Carvalho



Tecnologia Lotus dá maior agilidade e transparência aos atos da Assembléia Legislativa do Rio de Janeiro

Com novo visual, o site comemora um ano e a marca de 800 mil visitas

Os cariocas testaram e aprovaram. Após um ano de implantação, o site da Assembléia Legislativa do Estado do Rio de Janeiro - Alerj -, baseado na tecnologia Notes/Domino, alcançou a marca de 40 a 50 mil visitas mensais. Desenvolvido pela Tematec/Allen, o site vem permitindo que a população e a imprensa acompanhem de perto os trabalhos da Casa. A tecnologia Lotus ainda acelerou os trabalhos dos deputados estaduais. De 96 para 97, o número de proposições apresentadas quase dobrou, basta conferir através do endereço www.alerj.gov.br.

De cara nova, o endereço da Alerj na web acaba de ganhar entre outras novidades, mais recursos para pesquisa e um módulo completo de biblioteca. Graças ao Domino/Notes, um banco de dados contendo toda a legislação Estadual desde 1975, as Constituições Estadual e Federal, e o regimento interno estão disponíveis aos interessados tanto para consulta como para download. Desde a tramitação dos projetos até a publicação das leis, é possível acompanhar todo o encaminhamento, inclusive os discursos e votações diárias de parlamentares.

Hoje, através de 250 licenças do Notes, todos os usuários da casa, como deputados, assessores e funcionários estão interligados. Garantindo agilidade à circulação de papéis e comunicação interna da Casa, o Domino/Notes é capaz de realizar com eficiência funções de correio eletrônico e workflow. A aplicação da Alerj foi premiada pela Lotus na categoria Best Government Solution, durante Encontro Nacional de Informática Aplicada ao Legislativo.

Segundo Jocelino Alves Cabral, chefe de gabinete da Secretaria-Geral da Mesa Diretora, o objetivo da Assembléia Legislativa é trabalhar com a maior transparência possível e para isto o Notes vem sendo fundamental. "O produto permite o trabalho colaborativo, atualização e disponibilidade imediata das informações na Internet. Para as comissões parlamentares, o Notes é a ferramenta ideal no acompanhamento das matérias", destaca Cabral.

No módulo biblioteca é possível realizar pesquisas sobre legislação, proposições enviadas pelos parlamentares, periódicos (publicações ligadas à casa) e livros. Para facilitar a utilização, a busca pode ser realizada através de palavras-chaves, assunto, esfera, ou espécie (tipo de ato de legislação).

Fonte: In Press Assessoria de Imprensa

Alô, Alô!!!

Para o professor Hilton Mandarino, companheiro de luta que a longo tempo vem dinamizando e fortalecendo o Colégio Padrão, oferecendo mais uma opção de bom ensino na Baixada.

Correspondência para esta coluna (via e-mail): cache@abeu.com.br

Crise não desanima o comércio para as vendas de natal

conclusão da 1ª página

Walter Jordão Boscarino

"As vendas por enquanto estão fracas. Os lojistas não prepararam estoques além do normal. Acredito que a partir do dia 20 de dezembro as pessoas irão às compras. O 13º salário é uma tentação. Quem não quer dar um presente para as pessoas queridas e até para si mesmo? Ainda não registramos nenhuma queda assustadora nas consultas ao SPC. Acho que a tendência é melhorar. Este ano, até agora, as vendas estão batendo com o mesmo período de 1997. Teremos o Natal das lembrancinhas, mas tudo é venda. Os lojistas não estão apavorados".

Vicente Guimarães Sobrinho

"Estamos apreensivos porém esperançosos. Nossa expectativa é que o dezembro deste ano seja melhor que o de 97. Talvez em torno de 10% a mais no volume de vendas. Quando geralmente temos um ano ruim, como foi o ano de 98, o mês de dezembro costuma superar as expectativas, pois durante todos os meses deste ano as vendas foram fracas. Isto talvez porque durante esses meses os consumidores procuraram liquidar, ou até colocar as contas em dia. Com isso, o 13º salário não deve estar comprometido e os negócios podem melhorar".

Queimados paga novembro no dia 25

A Prefeitura de Queimados começará a efetuar o pagamento dos funcionários públicos relativo ao mês de novembro no próximo dia 25, quarta-feira. O prefeito Azair Ramos tem conseguido efetuar o pagamento do funcionalismo antes da virada do mês há cerca de seis meses. Atualmente, a Prefeitura Municipal de Queimados tem um quadro de 1.612 funcionários.

No dia 25 de novembro, estarão recebendo os servidores com finais de matrículas 0, 1, 2 e 3. No dia 26, será a vez dos grupos com finais de matrículas 4, 5 e 6. E no dia 27 de novembro, a Prefeitura efetuará o pagamento dos funcionários com finais 7, 8 e 9.

Além do pagamento do mês de novembro, os funcionários devem ficar contentes, pois passarão o Natal com a segunda parcela do 13º salário no bolso, que começará a ser efetuada no dia 16 de dezembro. Neste dia, receberão os funcionários com finais de matrícula 0, 1, 2 e 3. No dia 17 de dezembro, receberão os grupos 4, 5 e 6, e no dia 18 de dezembro, os grupos com finais de matrícula 7, 8 e 9. Queimados foi o primeiro município da Baixada Fluminense a efetuar a primeira parcela do 13º salário no mês de junho passado.

Bloco de Notas

Almeida dos Santos

Vida de Bairro

No próximo dia 26 de novembro, no salão de festas do Vanôr, será realizado o 1º Encontro de Trabalho, para apresentação do projeto Vida de Bairro, onde será discutida a proposta para a reativação da Associação de Moradores da Califórnia e Adjacências (AMOCA). O evento contará com a presença de diversas autoridades municipais e estaduais, bem como do MAB, Fenig, Sebrae e Acini.

Odontologia

A UNIG promove, neste próximo dia 24, um Seminário Internacional, sob o tema "Abordagem Moderna do Uso do Flúor na Odontologia", às 10h, no Centro de Estudos de Pessoal, localizado no Forte do Leme, Rio de Janeiro. Para ministrar o Seminário, a UNIG convidou o pró-reitor de pesquisas da Faculdade de Odontologia do Instituto Karolinska, de Estocolmo, Suécia, Dr. Jan Ekstrand. Na ocasião deverá ser discutido um convênio entre o Instituto e a UNIG na área de pesquisas. Convém lembrar que o Instituto Karolinska é o responsável pelo Prêmio Nobel de Medicina.

Imprensa

Nesta próxima quarta-feira, 25 de novembro, o Top Shopping estará oferecendo à imprensa um almoço que será realizado no Berinjela Grill, às 13h. Na ocasião, serão apresentadas a campanha e a promoção de Natal, além de um balanço do segundo ano de atividades do Top Shopping.



FAÇA UM BOM NEGÓCIO.
ANUNCIE NO:
CORREIO DA LAVOURA

CORREIO DA LAVOURA

JORNAL FUNDADO A 22 DE MARÇO DE 1917
POR SILVINO DE AZEREDO
REDAÇÃO E OFICINAS: R. LUIZA LAMBERT, 91
TELEFAX: 667-3648 CEP 26.215-320

EDITOR CHEFE
ROBINSON BELEM DE AZEREDO

DIREÇÃO ADMINISTRATIVA
GERSON BELEM DE AZEREDO

PLANEJAMENTO GRÁFICO
NEY CRESPO

PROPAGANDA E MARKETING
ALMEIDA DOS SANTOS

COLABORADORES:

Arthur Cantalice, Elenira de Vasconcelos Silva, Ney Alberto, Adriano Santos (esportes), Celso Martins, Irio A. Weschenfelder, Sara Rozinda, Sonia Maria de Carvalho Barbosa, Edna Rodrigues e Flavio Rodrigues (diagramação e arte), Wagner Bispo (fotografia)

Editoração Eletrônica: StudyGraph - 788-4391
Fotolito e impressão: GRÁFICA E EDITORA JORNAL HORA H
Rua Alexander Gama Corrêa, 37 - Nova Iguaçu

NEGÓCIO É O SEGUINTE

Arthur Cantalice

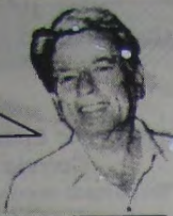

Papo de enganador

Fernando Henrique Cardoso, o presidente viajante e entreguista, quando tomou posse, no seu primeiro mandato, fez um discurso cuja tônica foi a enganação do princípio ao fim.

Vejam só alguma coisa do que disse FHC: "Estou comprometido com os excluídos, os brasileiros mais humildes. Chegou o tempo de crescer e florescer".

Durante o atual primeiro mandato, o presidente viajante e entreguista não deu a mínima bola para aqueles que estão socialmente na condição de excluídos, especialmente os mais humildes. Pelo contrário, a chamada política neoliberal do governo de FHC provocou um tremendo aumento no número de excluídos. O que cresceu e floresceu foi o desemprego, a miséria, a fome. Cresceu e floresceu o número de trabalhadores sem carteira assinada, aqueles que são subempregados.

Negócio é o seguinte: o tempo está provando, cada vez mais, que esse presidente viajante e entreguista está comprometido é com o FMI, com o capital estrangeiro.

Idiotices

Ainda bem que vários colonistas, como João Ubaldo Ribeiro, Carlos Heitor Cony, Élio Gaspari e o nosso também brilhante Sérgio Fonseca protestaram contra essa nova mania idiota representada pela tal festa denominada Halloween. Uma idiotice importada do estrangeiro e badalada por brasileiros panacas.

Até num quartel do nosso denominado glorioso Exército, lá no bairro carioca do Lins, essa americanallice conhecida como Halloween foi realizada. Aliás, nesse mesmo quartel - Cia. Comando Militar Leste - funciona uma escolinha de futebol dirigida pelo Júlio Cesar, que foi ponta esquerda (um tremendo driblador) do Flamengo. Pois bem, o Júlio Cesar, apesar de parecer um bom rapaz, também está no time dos idiotas que se americanalham. A escolinha de futebol do Júlio Cesar tem este nome ridículo: **Brasil Soccer School**.

Lamentavelmente, muitos de nossos coleguinhas jornalistas e radialistas especializados em futebol também estão atuando no time da alienação cultural. Tolamente, passaram a escrever e a falar que o Campeonato Brasileiro entrou na fase da disputa do **play off**. Os idiotas deixaram de falar em oitavas-de-final, quartas-de-final ou semi-final. Passaram a copiar aquilo que os gringos escrevem ou falam quando fazem referência aos jogos de basquete da NBA dos Estados Unidos. Nada a ver com o futebol.

Negócio é o seguinte: não defendo o chamado jacobinismo, sou admirador de muitas coisas de outros países, mas precisamos protestar e tentar, ao menos, limitar essa invasão cultural que faz com que até o Banco do Brasil tenha agora agências denominadas **Personal Bank**.

Nos bastidores da ABI

Se não houver nada de extraordinário, o futuro presidente da Associação Brasileira de Imprensa (ABI) só será eleito em abril do ano 2000, mas nos bastidores da entidade a sucessão do nosso mais idoso coleguinha, Barbosa Lima Sobrinho, já está sendo tratada na moita, em cochichos.

O Estatuto da ABI é omissivo em relação à vacância do cargo de presidente por renúncia, destituição ou morte. Por causa dessa falha estatutária, há quem diga - e eu acredito - que o presidente do Conselho, Fernando Segismundo está de olho na presidência, numa luta quase totalmente silenciosa com o 1º vice-presidente da Diretoria Executiva, o José Chamilete, aliás um jornalista mais tarimbado profissionalmente do que o Fernando da ABI. Agora surgiu outra novidade: Henrique Miranda, o Diretor da Sede que não conhece direito a sede, jornalista feito nas coxas, também estaria mordido pela "mosca azul" e passou a achar que tem condições de presidir a ABI.

Como a mediocridade está imperando nas áreas do poder da ABI, ninguém fala no melhor quadro da atual Diretoria, o digno e competente Cícero Sandroni. Enquanto isso, André Motta Lima (mais empresário do que jornalista) recebeu, recentemente, dos cofres da ABI, em números redondos, comissões no valor de 34 mil reais. Moleza!

Sérgio Fonseca



Preto e amarelo

Há os que gostam de ler, os que gostam de escrever e os que, simplesmente, gostam de assistir. Estes são aqueles que nasceram com vocação para testemunha ocular.

Visão pleonástica da vida, essa gente só sai às ruas para ver o mundo com os seus próprios olhos. Vivem sempre à beira dos fatos, rentes ao acontecimento - eternos pingentes que são!

A novidade os atrai, a voz do Acaso os reúne e eles não se fazem de rogados: marcam presença, não arredam pé. Lá estão, dá gosto ver, de plantão, na esquina do que está por vir.

Em busca de melhor ângulo, se espremem, se acotovela, se empurram, esticando o pescoço acima do colar humano da multidão e filmam com olhos ávidos a farsa burlesca do cotidiano.

A gente chega a ter a impressão de que eles são sempre os mesmos. Ubíquos e curiosos estão em todos os lugares ao mesmo tempo, aqui, ali e em todo o mundo.

A velha gorda, por exemplo, cuja bolsa obrigatória impede um pouco o seu avanço por entre a população, mas que sendo uma extensão do seu braço serve como arma de defesa ou de ataque contra o povaréu compacto. A beata caridosa que se desculpa, resmunga e vai furando o bloqueio vivo em torno do acidentado, do moribundo, do morto. E, uma vez ao lado do corpo, extrai magicamente de dentro de uma sacola quatro velas piedosas, e, ao que parece, já acesas, para iluminar a indigitação. A estudante espivitada que ri de tudo; o soldado raso que, mal se aproxima, é conclamado pela turba a resolver o problema; o pretinho esperto de risada estridente que, com estranha intimidade, zomba do morto e da morte; o bancário suado, terno e gravata, coitado, jornal debaixo do braço - todos eles sempre estiveram em toda a parte e estão ali.

Viram o lançamento do homem à lua, a final da Copa do Mundo de 50, o desastre de trem na estação de Mangueira, as chegadas do Papa, a inauguração de Brasília, a explosão do paiol de Deodoro, o desabamento do Palace II, o incêndio do edifício Joelma, o campeo-



NEY ALBERTO

Um maníaco pra Via Láite

Dona Herda, aos prantos: "Não voto mais em f. da p. nenhum". Motivo: sua cadela de rua cheirava cola na Via Láite e foi atropelada. Outra: sarro-de-trem, magérrimo, aumentado com caldo de alpiste, em dia de ventania, reclamava, agarrado num poste-semáforo: "Num botaram passarelas com corrimão". É... gente que outro dia mesmo limpava o fiofó com sabugo de milho não gosta de desenvolvimento, principalmente se a idéia não for dele.

O centro iguaçuano já conta com dois períodos pra contar sua acanhada história: AVL e DVL. É obra importante, para ser aperfeiçoada e não para ser contestada. Só que, divulgatoriamente falando, não recebeu tratamento indispensável. A tartaruga fugiu...

Uma administração pode ser esculhambada pelos seguintes motivos: coligação vitoriosa tem que tentar atender aos compromissos, indicando para a vida pública quem está acostumado com a privada; nomear suplentes (rejeitados pelo eleitorado), que arrastam a car-

nato levantado pelo América FC, na década de 60, gol de Jorge, a queda do helicóptero de Ulisses Guimarães, o suicídio de Getúlio, o não suicídio de Jânio, a gripe espanhola e os mais ubíquos pouquinha coisa subiram e desceram tantas vezes a Sierra Maestra com a Revolução Cubana, mas estavam em Dallas naquele trágico novembro que se abateu sobre a família Kennedy.

Pois bem: Geodésio fazia parte desse grupo. Não podia ver rodinha de gente na rua que logo logo corria a se dependurar na curiosidade coletiva:

- Que que foi, hein? Que que foi, gente? Desafasta!

Por isso, desde criança, sua maior vontade era visitar a China ou o Japão ou qualquer outro país de alta densidade demográfica. Já pensou?, imaginava ele. A superpopulação desses países fazia com que ele delirasse. A banda oriental do planeta punha gente pelo ladrão. Que festa! Qualquer incidentzinho de rua abria uma roda de, no mínimo, quinhentas pessoas. Um prato.

Nas asas desse pensamento dormiu ele tantas vezes que um dia acabou sonhando o sonho mais estranho de sua vida.

Sonhou que circulava pelas ruas centrais de Tóquio quando de repente deparou-se com uma roda humana semovente. Com algum esforço e a experiência adquirida no Brasil conseguiu chegar ao centro da curiosa circunferência e viu, caído, um homem preto esfaqueado.

Não se contendo, perguntou ao japonês ao lado:

- Você viu como é que foi? O que aconteceu?

- Vi, respondeu o japinha. Eram três pretos. Vinham conversando calmamente. De repente, um deles sacou da faca e prostrou o companheiro, fugindo em seguida com o outro.

- E como eram os outros dois pretos? - indagou Geodésio.

- Sei lá, devolveu o japa com um sorriso de pena e impaciência. Preto é tudo igual.

Andando por aí

João da Rua



Pra reclamar tem que pagar

Das 7 mil multas aplicadas na Baixada, incluindo os municípios de Belford Roxo, Nilópolis e Nova Iguaçu, a cada mês, 6 mil foram em território iguaçuano.

O motorista iguaçuano, diante destas estatísticas, bate todos os recordes do Estado do Rio de Janeiro, entre as regiões comandadas pelo 20º Batalhão da Polícia Militar.

Agora, o duro é que o motorista infrator, se quiser protestar ou reclamar da multa na Prefeitura de Nova Iguaçu, tem que pagar uma taxa de R\$ 15,00 - a taxa de reclamação. Para falar a verdade, eu nunca vi isso.

Privilégios

A interminável obra da Praça da Liberdade, há muito tempo vem irritando as pessoas que por ali transitam.

Na praça está instalada a banca de jornais mais antiga da cidade - a banca do Franco -, que este ano está completando 55 anos de existência. Acontece que, com as obras de remodelação da praça, o nosso amigo Franco foi intimado a retirar sua banca do antigo local, e ir para a frente da Caixa Econômica Federal, pra criar mais espaços.

Agora, estão dizendo que no antigo local, onde estava a banca de jornais, será montado um trailer para vender hambúrguer e sanduíches em geral.

Isso é muita sacanagem!

Depósitos de botijões clandestinos ameaçam moradores da Baixada

Sem atender as normas básicas de segurança e sem licença para funcionar, os boqueiros - comerciantes que armazenam imprudentemente os botijões de gás nas lojas e fazem entrega de bicicleta -, são uma ameaça constante à população. Só no ano passado ocorreram 1.481 acidentes com botijões no Estado.

Nova linha para Bonsucesso

Desde setembro que a Evanil está operando a nova linha de ônibus Nova Iguaçu/Bonsucesso, equipada com veículos urbanos, modelo SA. O preço da passagem é de R\$ 1,80. O itinerário de ida: Rodovia Presidente Dutra, Av. Brasil, Av. Teixeira de Castro/Bonsucesso FC, Rua Cardoso de Moraes e Praça das Nações. Volta: Rua Leopoldo Bulhões, Av. Suburbana, Av. Nova York, Av. Teixeira de Castro, Viaduto Engenheiro Edno Machado e Av. Brasil.

Outra linha vem obtendo uma boa aceitação do público é de Nova Iguaçu para Vila Isabel, agora com intervalos de 20 minutos.

• MEDICINA & SAÚDE

Dr. Ruy Ferreira da Silva



Estresse

Estresse é um termo retirado da física, e significa qualquer força que aplicada sobre um sistema, leva à sua deformação ou destruição. Aplicando-se o termo ao homem vê-se que estresse é qualquer estímulo que afeta negativamente a pessoa humana. Ai surge a pergunta: o que é afetar negativamente o homem? Na verdade, existem vários tipos de estímulos. O estresse pode ser dividido em *absolutos* (como ruído, falta de oxigênio, pressão física, etc.) e *relativos* (como todas as nossas dificuldades no dia a dia. São relativos porque não dependem tanto de "quanto" ou mesmo da "natureza" do problema, mas sim da maneira como são interpretados).

O cansaço nem sempre é uma coisa ruim. Todos nós já vivenciamos situações em que no final do dia o corpo pedia um banho e uma cama, mas havia uma clara sensação de bem estar. Em geral uma atividade pode se tornar muito gratificante quando possui um significado especial para a pessoa e quando oferece desafios à altura das nossas capacidades. No entanto, existem diversas outras pressões que podem estar provocando um desgaste desnecessário.

Se você estiver vivenciando pressões que não diminuem, com situações que mobilizam seu corpo para lutar ou fugir várias vezes ao dia, ou ainda com um saldo negativo em matéria de vazão das reações de alarme, seu corpo vai avisar que o estresse está acontecendo. Pode ser que você mesmo perceba. Mas pode ser necessário que alguém lhe aponte o alarme. Por isso, é sempre interessante prestar atenção às

observações de pessoas íntimas. Mesmo que você não esteja no momento com os sintomas que vou descrever, é muito importante conhecê-los para saber o ponto em que será necessário desacelerar o ritmo.

Estresse não é ruim em si mesmo. Em doses adequadas ele é um fator de motivação. Quando abaixo de um certo nível provoca tédio e dispersão. Quando acima de certos níveis, provoca ansiedade e cansaço. E quando em doses ideais, a sensação é de se sentir desafiado, com "garra", sendo que as dificuldades exigem menor esforço.

O Estresse afeta a pessoa humana em fases distintas: na *primeira* é desencadeada sempre que nosso cérebro, independentemente de nossa vontade, interpreta alguma situação como ameaçadora; a *segunda* acontece quando a tensão se acumula, e sua principal característica são flutuações no nosso modo habitual de ser e maior facilidade para termos novas reações agudas; e na *terceira* há uma queda acentuada de nossos mecanismos de defesa.

Todas as vezes que enfrentamos desafios, que nosso cérebro independentemente de nossa vontade encara a situação como potencialmente perigosa, nosso organismo se prepara para lutar ou fugir da situação.

* As perguntas dirigidas a esta coluna podem ser enviadas por carta, para o consultório: Av. Governador Portela, 1046 - sala 102 - Centro - Nova Iguaçu - RJ - CEP 26.221-030 ou Jornal Correio da Lavoura: Rua Luíza Lambert, 91 - Centro - Nova Iguaçu - RJ - CEP 26.215-320, tele-fax: (021) 667-3648.

Arte Viva em concurso de poesia

Situado no bairro Mesquita, o **Galpão da Cidadania** está promovendo o projeto "Arte que te quero Viva", com a realização do **1º Concurso de Poesia**, neste sábado (21/11), às 19 horas. Dirigido por Geraldo Casadei, este concurso visa estimular o exercício da cidadania, utilizando a literatura como veículo de discussão. Considerando a grande quantidade de poetas inscritos, é possível perceber que a comunidade regional está bastante entusiasmada em participar.

A programação consta de apresentação teatral de trechos da obra de Nelson Rodrigues e Chico Buarque de Holanda, reunindo música e dramaturgia num único espetáculo, além do recital dos músicos da região e poetas, logicamente.

Local: Galpão da Cidadania - Rua Henrique Lussac, 95 - Bairro Mesquita. Telefone: 796-1002. Dia 21 de novembro, às 19 horas.

Carta do Leitor

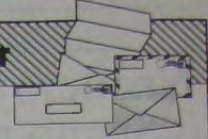

Ao Editor-chefe do Correio da Lavoura

"Em passado recente, ao transitar pela Rua do Rosário, no centro da cidade, fui alertado por desusado movimento popular. Ovationado com palmas por uns e abraços cordiais por outros, certo militar trajado uniforme verde-oliva, saía de uma igreja próxima, onde fora assistir uma cerimônia religiosa.

Para satisfazer a minha curiosidade, procurei descobrir o motivo de tantas aclamações. Certo cavalheiro presente explicou-me, então, que o motivo fora o inusitado aparecimento de um militar trajado de verde-oliva, precisamente um coronel do Exército Brasileiro, coisa rara no presente.

Ouvi, então, na ocasião, críticas mordazes aos comandados de Duque de Caxias em nosso País que, segundo comentavam, demonstram vergonha ou receio de trajar o glorioso verde-oliva.

Diziam outros populares: verde-oliva no desfile de 7 de setembro, imitando as escolas de samba, animada pela grande banda de música que, igualmente, só acontece naquela data festiva.

Muitas outras críticas ouvi de populares, que perguntavam: onde está o Exército Brasileiro? Estamos entregues aos marginais políticos e falsos democratas e ninguém diz nada? Perguntavam outros: o que é Segurança nacional? Vende-se o País, enquanto o povo sofre consequências com a convivência do Congresso e das Forças Armadas, diziam alguns.

Verifiquei, durante os instantes que ali permaneci, quão forte é a voz do povo.

Parabenizo o caro jornalista pela edição e vigência do Correio da Lavoura, servindo a essa briosa população iguaçuana.

Avante, camarada!"

Benedito Silva



INDICADOR MÉDICO

MÉDICOS • DENTISTAS • PSICÓLOGOS
CLÍNICAS LABORATÓRIOS • ÓTICAS
FARMÁCIAS • SERVIÇOS

Psicóloga Rosa Maria Façuri Raphael

Coordenadora do Serviço de Psicologia do Juizado de Menores de Nova Iguaçu
• Assistência simultânea às Varas de Família da Comarca

PARTICULAR E CONVÊNIOS

- Equipe multiprofissional: Clínica Geral (breve) - Fisioterapeuta - Nutricionista
Projeto Persona - preços especiais

RUA HUMBERTO GENTIL BARONI, 137 - NOVA IGUAÇU - RJ - FONE 667-2989
romafara@rio.com.br



Ser previdente é estar sempre assim!



Dr. Ivan Fonseca

Cirurgião-Dentista CRO/RJ - 2054

CLÍNICA GERAL - PERIODONTIA - RX

3ª, 4ª e 5ª feira, das 08 às 12 horas e das 14 às 18 horas.
Mantém convênios

Estrada Feliciano Sodré, 2139 - salas 5, 7 e 9.
Tel.: 796-2804 - Mesquita - Nova Iguaçu - RJ

Dr. José Maria de Azevedo

CLÍNICA DE CIRURGIA PLÁSTICA

- LIPOASPIRAÇÃO de gordura localizada no abdome, cintura, culote, coxas, nádegas, costas, axilas, papadas, mama grande de hqmem, etc.
- PLÁSTICA DE MAMA para aumentar, diminuir, enrijecimento, tumores, câncer.
- PLÁSTICA DO ABDOME para diminuição, estrias, flacidez, depressões, cicatrizes.
- PLÁSTICA DE NARIZ para diminuir, aumentar, desvios, fraturas, desvio de septo.
- PLÁSTICA DA FACE total, testa, lateral, pálpebras, queixo, peeling.
- PLÁSTICA DE tatuagens, cicatrizes, tumores de pele, queimadura.

CONSULTAS

768-0313

RUA BERNARDINO DE MELLO, 1399 / 304 (Centro Médico) - N. IGUAÇU - Terças e quintas das 15 às 19:00 horas

MEDCOR

SERVIÇOS DIAGNÓSTICOS

M.A.P.A.

SEU CORAÇÃO
MERECE SER
BEM TRATADO

HOLTER 24H

CARDIOLOGIA

768-4684

TESTE DE ESFORÇO

ECCARDIOGRAMA

ELETROCARDIOGRAMA



AV. MAL. FLORIANO PEIXOTO, 2190, SALA 206 A 208
CENTRO - NOVA IGUAÇU - RJ

ÓTICA ALEMÃ

DETLING & CIA. LTDA.

- ÓCULOS MODERNOS
- CONSERTOS
- OFICINA PRÓPRIA
- SERVIÇO RÁPIDO E EFICIENTE

AVIAMOS RECEITAS PARA O MESMO DIA

- Rua Otávio Tarquínio, 61 - Nova Iguaçu - RJ



Mantenha sua saúde em dia. Leia o

INDICADOR MÉDICO

Cultura, Lazer & Variedades



Sergio Porto e seu auterego Stanislav em dupla exposição

O mais carioca dos cariocas está de volta, com toda sua irreverência e humor. **Dupla Exposição - Stanislav Sérgio Ponte Porto Preta**, do jornalista Renato Sérgio, é mais que um ensaio biográfico sobre Sérgio Porto, o fabuloso Stanislav Ponte Preta, e o retrato de uma época, de uma cidade e de um país, que fazem parte do passado.

No 30º aniversário de sua morte, a Edição homenageia o cronista, jornalista e escritor - criador do *Febeapá* (*Festival de Besteiras que Assola o País*), de personagens como *Tia Zulmira* e da famosa lista anual das *Certezas do Lalau* - e lança sua história.

"Renato Sérgio apreendeu de tal forma a totalidade do assunto que transcendeu o personagem e captou a essência de um tempo que se tornaria o momento mais lendário da antiga capital do Brasil; conseguiu traçar um perfil do Rio de Janeiro, cidade e palco", escreve Carlos Heitor Cony no prefácio.

Segundo Geraldo Casé, "um dos personagens do livro", **Dupla Exposição** nos leva ao Lalau dos bares, inferninhos, botecos e conversas ferinas de um tempo nunca perdido, onde circulavam personagens sábios, divertidos e ladinos, vivendo o sabor de estar vivo.

Após dez meses de pesquisa, o autor escreveu várias histórias sem preocupação com ordem cronológica e conseguiu reproduzir até o estilo de Stanislav.

* Considerado um marco editorial deste ano da Edição Livros, o lançamento oficial está marcado para dia 26 de novembro (quinta-feira), às 20 horas. **Local:** Livraria Argumento - Rua Dias Ferreira, 417, Bairro Leblon, Rio de Janeiro.

HÁ PRECISAMENTE MEIO SÉCULO... Registrava em suas colunas o CL

Como faz todos os anos, o Curso Iguaçú comemora, no dia 19, o Dia da Bandeira. Às 8 horas da manhã é hasteado o Pavilhão Nacional pelo Prefeito do Município, ao som da Banda Marcial do colégio e do Hino Nacional entoado pela assistência. Aberta a solenidade pelo diretor da escola, fala a Profa. Altiva Cardoso Wanzeller, em nome dos professores, tendo a aluna Sirley Bastos declamado a poesia "Nossa Bandeira". Ouviu-se, depois, a palavra do Dr. José Brigagão Ferreira, que, falando às crianças, pronunciou vibrante saudação à Bandeira. Usou da palavra encerrando a solenidade o Dr. Sebastião de Arruda Negreiros. Após o Hino à Bandeira, houve desfile dos alunos no pátio do colégio.

No dia 17, quando transcorre o 36º aniversário de fundação do EC Iguaçú, realiza-se significativa solenidade, presidida pelo Dr. Humberto Gentil Baroni. O orador oficial da solenidade, a que compareceram inúmeros associados, é o Sr. Silvio Sampaio Diniz. Procedeu-se, ainda, nessa solenidade, à leitura da escritura de compra de uma

faixa de terra junto ao campo de esportes.

Ao cabo de longo período de enfermidade e sofrimento, vem a falecer, dia 8 de novembro, aos 56 anos, em sua residência à Rua Marechal Bittencourt, 195, D. Noemia Chaves Cordeiro de Souza, que pertence a tradicional família iguaçuana. Seu enterro verifica-se no dia imediato, no Cemitério São João Batista, em Botafogo.

Dia 17, quarta-feira, embarcam com destino a Buenos Aires, em avião da Pan-American, o Sr. Alberto Nogueira Neto, que se faz acompanhar de sua esposa, Sra. Catarina Baroni Nogueira e de seu filho Flávio Nogueira. Alberto Nogueira, exportador de frutas cítricas de nossas terras, pretende demorar uns três meses na vizinha República Argentina, tratando principalmente de assuntos comerciais.

O Cine Verde anuncia para domingo, dia 21: jornais Nacional e da Fox, um desenho, o drama "Débil é a carne", com Rex Harrison e Maureen O'Hara, e a continuação do filme em série "O misterioso Dr. Satan".

Secretaria de Cultura, Esporte e Lazer

Expressões nossas

Continua até o dia 30 a Exposição dos alunos de artes plásticas da Profa. Norma Baroni, na Casa de Cultura de Nova Iguaçu (Praça Santos Dumont). Nas telas, novos estilos artísticos da arte moderna.

É preciso cantar

O Coral da Casa de Cultura de Nova Iguaçu está preparando seu repertório de Natal. Sob a regência de Cristiane Lucy, o Coral está ensaiando todas as terças e quartas-feiras na Casa de Cultura. Os interessados poderão se inscrever pelo tel. 667-6207.

Teatro de Mamulengo

A Secretaria de Cultura, Esporte e Lazer apresenta o espetáculo do artista popular José Severino dos Santos (*Zé da Vina*), cuja grande especialidade é a loa - verso de improviso que se constitui na fala dos bonecos do Mamulengo. Apresentações: dia 20.11 - 16 horas - Calçada da Av. Gov. Amaral Peixoto; dia 22.11 - 17 horas - Praça Santos Dumont.

Quem é

José Severino dos Santos, mestre *Zé da Vina*, ou *Zé do Rojão*, é pernambucano de Glória do Goitá, onde nasceu a 14 de março de 1940. Começou a brincar com o mamulengo aos 12 anos com o seu irmão e se aperfeiçoou no aprendizado com mestres como *Zé Grande* e *Samuel Alves*. Sua grande especialidade é a loa - verso de improviso que se constitui na fala dos bonecos do Mamulengo. Não se notabilizou, contudo, na confecção dos bonecos, preferindo encomendá-los a outros mestres e escultores, como é o caso de *Zé Lopes*. Atualmente, *Zé da Vina* trabalha como açougueiro na cidade de Lagora do Itaenga (PE), recebendo um soldo da Prefeitura desta cidade como bonequeiro bastante inferior ao que normalmente se paga às brincadeiras do Mamulengo. Tal situação está levando *Zé da Vina*, pela segunda vez, a querer vender seus bonecos, uma vez que o período propício ao jogo com o Mamulengo vai de setembro a fevereiro. Por este motivo, a situação tornou-se ainda mais delicada. Vamos prestigiar, portanto, o trabalho deste importante artista da nossa cultura popular.



CINEMA

● CINE CENTER 1 - "Santo homem" (lançamento), com Eddie Murphy e "Até o limite da honra", com Demy Moore. Censura: 12 anos. Horário: 13h - 15h - 17h - 19h e 21 horas.

● CINE CENTER 2 - "Tiro e queda" (lançamento) e "No ritmo da dança" (lançamento). Censura: livre. Horário: 13h30m - 15h - 16h30m - 18h - 19h30m e 21 horas. Iguaçú Center. Av. Marechal Floriano Peixoto, 1.480 - Tel.: 768-0767.

TOP SHOPPING

Grupo Severiano Ribeiro - Tel.: 667-2241

● IGUAÇU TOP 1 - "RONIN" (lançamento). Censura: 12 anos. Horário: 15h30m - 17h50m e 20h10m.

● IGUAÇU TOP 2 - "FormiguinhaZ" (2ª semana), desenho animado. Censura: livre. Horário: 13h30m - 15h20m - 17h10m - 19h e 20h50m.

● IGUAÇU TOP 3 - "Santo homem" (lançamento), com Eddie Murphy. Censura: 10 anos. Cópia dublada. Horário: 15h50m - 18h10m e 20h30m.



CORREIO DO DISCO

Jarbas Gonçalves

Leila Pinheiro

Na Ponta da Língua é um disco delicado e intenso. Leila canta cada vez melhor, tem total domínio da voz e o prazer com que está cantando é contagiante. Ela experimenta um modo novo de se relacionar com o repertório, busca autores que nunca interpretou antes e, numa incursão pelo oposto do que a consagrou, investe em canções de harmonia simples.



Leandro & Leonardo

Desde 1993 Leandro & Leonardo tinham um sonho: gravar um álbum dedicado ao público infantil. Os intérpretes decidiram levar o projeto do CD para crianças adiante. Só Para Crianças acabou se constituindo no último trabalho de Leandro. E, coincidência ou não, foi seguramente o mais emocionante. O repertório é composto por canções tradicionais e músicas inéditas, todas valorizadas por interpretações singelas e comovidas.

Atchim & Espirito

O novo CD da dupla Atchim & Espirito marca a volta dos discos direcionados para crianças, com conteúdo realmente infantil.

Atchim & Espirito lançam pela RGE um disco com músicas com total ausência de maldícia. São canções alegres que falam de anjinhos, duendes e procuram estreitar o contato entre a criança e a família, como a faixa "Mamãe Me Faz Um Cafunê". Com este CD, os pais darão aos seus filhos o melhor presente que eles poderiam receber: a infância.

Skank - "Siderado"



Siderado quer dizer perplexo, atônito, alucinado!!! É assim que você vai ficar quando ouvir o novo álbum do grupo mineiro Skank!

Com lançamento simultâneo em todo o Brasil, na América do Sul e em Portugal, o quarto disco da banda - só no nosso país - chega ao mercado com 500 mil CDs vendidos. O primeiro passo para quem já vendeu por aqui 1,2 mil unidades com *Calango* e 1,8 mil com *O Samba Poconé*. Essa curta trajetória de três álbuns lhes garantiu 3 Discos de Ouro, 2 de Platina e igual número de Duplo de Platina e Diamante à sua galeria de prêmios. Não esquecendo aí de somar um Disco de Ouro, conquistado no Chile (*O Samba Poconé*).

Fevers - "Vem Dançar"

Em seu novo CD os Fevers estão dando um verdadeiro baile, o que aliás sempre foi uma rotina na carreira da banda. Com muitos anos de estrada, eles ainda mostram o mesmo pique de antes apresentando três ótimas inéditas, uma bonita versão e alguns dos maiores sucessos dos anos 80, em arranjos modernos, com uma batida dance, num estilo bem atual.

Lançando seu terceiro trabalho consecutivo pela Som Livre, os Fevers continuam fazendo muito sucesso por esse Brasil afora. A agenda de shows permanentemente lotada demonstra o enorme carinho que o público tem pela banda; e o novo disco que chega em boa hora, cheio de novidades, promete colocá-los novamente em grande evidência.

NÃO JOGUE LIXO NAS RUAS.
AGUARDE O VEÍCULO DE COLETA.

PREFEITURA
NOVA IGUAÇU

Nova
Iguaçu
é nossa.



Prefeitura de Queimados concede desconto de até 100% nos impostos

A Prefeitura Municipal de Queimados está concedendo a todos os contribuintes em débito com Imposto Predial e Territorial Urbano (IPTU) e demais tributos, referente aos anos de 1993, 1994, 1995, 1996 e 1997, desconto de até 100% sobre multas e juros. Para receber este benefício é necessário que o contribuinte esteja em dia com o pagamento de 1998 e pague em cota única. Aqueles que não têm condições de fazer o pagamento de seus tributos municipais em cota única, a Prefeitura vai parcelar em até 36 vezes.

O Secretário de Economia e Finanças, Robson de Souza, alerta aos contribuintes que esta oportunidade vai até o dia 30 de novembro. "É bom esclarecer também que os contribuintes têm até 30 dias após a emissão do documento de negociação da dívida para fazer o primeiro pagamento", disse o secretário. Segundo Robson, esta oportunidade não objetiva conceder benefícios a quem está em débito

com o IPTU de 98, uma vez que só está sendo concedida anistia para as multas e juros dos anos anteriores. "É nosso dever dar uma explicação aos contribuintes que já pagaram seus impostos dentro do prazo", enfatizou.

Com esta iniciativa, a Prefeitura de Queimados espera aumentar a arrecadação municipal que gira em torno de R\$ 1 milhão por mês. Queimados tem cerca de 150 mil habitantes. Deste número, somente 32 mil estão cadastrados como contribuintes. Para prestar melhores serviços à população, a Secretaria de Economia e Finanças inaugurou recentemente a Central de Atendimento ao Contribuinte (CAC). O CAC fica na Rua Hortência, 184, Centro, próximo à sede da Prefeitura. A Central funciona de segunda à sexta-feira, em horário comercial. No local, a população pode obter de imediato informações sobre qualquer tipo de imposto municipal, além de segunda via do carnê.

Natureza: Ecologia e Meio Ambiente - Reservas Biológicas e Parques Nacionais - Parte 36 -

Adhemar Guimarães

O Parque Nacional Grande Sertão Veredas, foi criado por Decreto Federal nº 97.658 de 12/4/1989, mesmo ano da criação da nossa Reserva Biológica de Tingüá, localizada na Cidade de Nova Iguaçu, que no próximo ano de 1999 completará dez anos (Dec. nº 97.780 de 23/5/1989) como Reserva Biológica, mundialmente conhecida através da UNESCO que em março de 1991 a declarou Reserva da Biosfera, o que vale dizer, Patrimônio Cultural e Ecológico do Planeta Terra. O Grande Sertão Veredas encontra-se no domínio dos Planaltos em Estruturas Sedimentares que apresentam topos planos, situados entre 800 a 1.200 m. de altitude, distribuídos na região geomorfológica Planalto Divisor São Francisco-Tocantins, na unidade geomorfológica Chapadão-Central, onde encontramos as bordas assimétricas das veredas. Na região existem áreas sujeitas às inundações, em torno das cabeceiras das veredas e de alguns rios. Ecológicamente, vereda significa caminho estreito, sendas, atalhos ou espaço contendo nascentes ou cabeceiras de um curso d'água. O Parque apresenta áreas de Aluviões e Formação Urucuia, sedimentos que preenchem as calhas dos rios atuais e desprendendo-se pelas planícies de inundação dos mesmos. Os sedimentos são compostos principalmente de depósitos predominantemente arenosos, com lentes de sílice e cascalhos na base. Os solos são de Areias Quartzosas Distróficas Álicas, seguidos de Solos Hidromórficos Gleizados. A área do Parque é de 84.000 ha, com perímetro de 150 km, com relevo suave ondulado, e a temperatura média anual é de 20° C e pluviosidade variando entre 1250 a 1500 mm anuais. A cobertura vegetal é dominada pela Savana (Cerrado) Arbórea Aberta sem floresta-de-galeria que ocupa a maior parte da área. Encontra-se sobre os relevos planos com solos arenosos lixiviados da Formação Urucuia. A variação da altitude parece influenciar na vegetação. Nos planaltos de cota até 800 m, a Savana Arbórea Aberta apresenta porte reduzido, em torno de 3 m, sendo comuns árvores como a puça, pacari e a peroba-do-campo, além das Qualea. Nos planaltos de cota mais elevada, ocorrem espécies vegetais como paus-de-tucano, che-

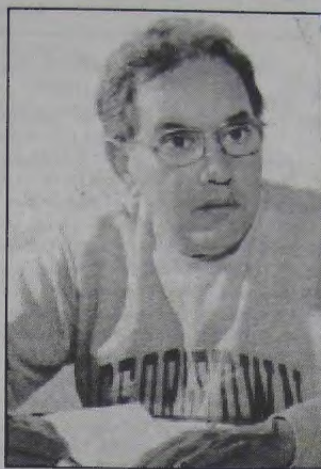

gando a formar comunidades gregárias, o gonçalo-do-campo, destacando-se na paisagem devido ao aspecto peculiar de sua arquitetura, além de inúmeras gramíneas. A Savana Gramíneo-Lenhosa com floresta-de-galeria acompanha os principais rios, formando estreitas faixas onde o buriti e buritirinas estão presentes. Neste panorama, aves como a Ema procuram para sua alimentação uma variedade de invertebrados como insetos a pequenos vertebrados, como lagartixas, rãs e cobras, além de componentes vegetais, como folhas, brotos, frutas e sementes. Após o período de postura de ovos, que se dá em agosto, são os machos que se responsabilizam pelo choco dos ovos, assim como pelos cuidados com a prole. Outros animais de grande porte, como o lobo-guará, esguio e de coloração marrom-avermelhada, também se fazem presentes na área, ao lado de edentados, como o tatu-canastra e o tamandua-bandeira. Nos entremeios florestais, o veadão-campeiro movimenta-se com graciosidade; seus saltos são elegantes e, quando necessário, velozes.

O Parque está localizado no município de Formoso, Estado de Minas Gerais, onde vereda significa clareira e curso d'água orlado de buritis, especialmente na zona são-franciscana (região banhada pelo Rio São Francisco), eis que a palavra vereda tem significados regionais. Outrora, os sertões que margeiam o referido rio, foram durante longo tempo percorridos demoradamente, a cavalo e a pé, pelo escritor e poeta João Guimarães Rosa, já falecido, que observou e anotou dizeres, expressões de caboclos ilhados naquelas paragens, tão afastados no espaço e no tempo da civilização rudimentar. Com base nessas anotações e inspirado na região, escreveu o famoso romance "Grande Sertão Veredas", nome pelo qual foi batizado o Parque, uma justa homenagem ao escritor brasileiro. O Parque não conta com infraestrutura para acomodação e locomoção de visitantes.

Dedicamos este artigo ao Dr. Júlio César da Silva, Consultor Geral da Prefeitura de Nova Iguaçu, pelo apreço e admiração que tem pelo citado romance, por ele bastante divulgado no seu magistério.

Decifrando a Globalização (Geopolítico VI)

Marcos Aurélio

Nas décadas de 70 e 80, vários especialistas preconizavam que no século XXI surgiriam outras potências no xadrez político mundial, para contrabalançar ou até superar o poderio norte-americano. Ledo engano.

Os Estados Unidos, vencedores da Guerra Fria, se fortaleceram na década de 90, pois impuseram aos países subdesenvolvidos um modelo de desenvolvimento ancorado no dólar e na abertura alfandegária de suas economias, dominavam a ONU, utilizando-a como escudo de suas intervenções imperialista (vide Guerra do Golfo) e por deter um poderio bélico excepcional.

Justamente é o complexo militar norte-americano que "legítima" esta hegemonia. Os Estados Unidos em, no máximo duas horas, podem bombardear qualquer ponto do globo terrestre; em 48 horas atingir com suas tropas qualquer porto do mundo; seus satélites observam os mínimos detalhes e todos os fatos que possam ameaçar sua ordem são coibidos prontamente. Sem dúvida, seus olhos têm uma onipresença "divina".

No plano econômico, possui o maior mercado do mundo e costura acordos de livre comércio (Nafta, Alca) que ampliam esse mercado engolindo os outros "parceiros". Sua economia é tão sólida e dinâmica que opera há dezoito anos com déficit público em proporções astronômicas e sempre com crescimento do PIB. Os EUA produzem 80% do petróleo que consomem e impedem com mãos de ferro qualquer distensão aos países produtores. Hoje, toda a produção mexicana vai para seus estoques como forma de pagamento de dívidas.

O gigante yanque estende seus tentáculos e hoje manda absoluto no mundo. Os seus possíveis concorrentes, Japão e Alemanha, estão em crise econômica e possuem exércitos fracos. Os EUA, o império, não dominam só a economia, a política e a força militar, mas também impõem a língua universal e a cultura de massas.

No próximo artigo o assunto será a dominação cultural.

cache INFORMATICA

A única Empresa que oferece um mega atendimento em Informática.

PROMOÇÃO ESPECIAL

DPC 650 ELITE STARTAC LITE II

Accessórios

PENTIUM 233MMX 32 MB Drive
3 1/2 HD 3.2 GB - Monitor DOT 28 NE
SVGA 4 Mb • Kit Multimídia 34X • FAX
MODEM 56.600 - c/ Voice.
Teclado, Mouse e Jogo de capas.

R\$ 1.399,00 ou 1(uma) + 18

TOP SHOPPING: Loja 346 (3º piso) - 667-1839 / 667-2335
• SHOOPIING GRANDE RIO: Loja 257 - Tel.: 752-3239

Ali-Tour
Alirene Viagens e Turismo Ltda.

Alfonso Bentes
Diretor

Rio de Janeiro - RJ Tel/Fax: (021) 262-9596
Av. Rio Branco, 156 / Sala 1924

Em Nova Iguaçu tratar com **Luiza Chambarelli**
Rua Floresta Miranda, 68 - Tel.: (021) 767-5730

APÓLICE DA DÍVIDA PÚBLICA

ATENÇÃO
Srs. idosos conservadores.
COMPRO Apólice 1902 a 1915
1 Conto de Réis
PAGO EM DINHEIRO

COMPRO

TRATAR PELCS TELEFONES • Sr. Jorge
(021) 667-0189 - 667-1971 e 915-7823

Prefeitura de Nova Iguaçu ganha novo jardim

A partir dessa segunda-feira os jardins internos do antigo prédio da Prefeitura da Cidade de Nova Iguaçu ganharão um novo projeto paisagístico. As três áreas, que compreendem um espaço de 250 m², agora irão acomodar bromélias, lírios, grama preta, hortências, gibóias e hemigraphis (utilizada para forragem do solo). O projeto elaborado pela Supervisão de Praças e jardins contou com a colaboração da arquiteta Deise Martins e do engenheiro florestal Márcio Rodrigues. Ao todo foram investidos R\$ 8,4 mil para limpeza e impermeabilização do local, compra e plantio das espécies.

O jardim orgânico, como é chamado por não apresentar nenhuma forma geo-

métrica pré-determinada, está sendo reformado através da empresa Rio 92, que foi licitada para a realização do serviço. Cinco homens estão encarregados do trabalho, que levou cerca de um mês para ser finalizado.

"Todas as espécies são da flora brasileira e foram escolhidas cuidadosamente para que suportem as condições de acondicionamento do lugar", explica Luney Martins, responsável pela Supervisão de Praças e Jardins. Agora toda a área que estava abandonada há cinco anos ganha cara nova. "O ambiente de trabalho passou a ficar mais harmônico e agradável com a recuperação dos jardins", comenta a arquiteta Deise Martins.

O SEU CARRO VAI FICAR TININDO DE BOM SOB OS CUIDADOS DA **TUTAKAR**

LAVA-JATO • BORRACHEIRO • ELETRICISTA
E MAIS: BATERIAS, ACESSÓRIOS E ESTACIONAMENTO MENSAL

Tudo isso bem pertinho de você!

Rua João Martins, 317 (Ao lado da Padaria do Bado) no K11

Vendo apartamento no lado residencial de N. Iguaçu. Preço muito atraente. Tratar com Gerson pelo tel.: 667-3648

IRIO

Irio Antonio Weschenfelder



Sábado Top

A chegada de Papai Noel, no Top Shopping, atrai multidão neste sábado, com uma vasta programação natalina. Vale conferir.

O vereador Tuninho Távora recebe para grande festa de aniversário, logo mais.

A Copa Jiu-Jitsu é a atração do Esporte Clube Iguaçu, com a presença dos maiores nomes do setor do Estado do Rio.



Sheila e Antonio Coutinho, com Ester e Otacílio Teixeira, em noite de festa na Riosampa.



Festival

O Sesc de Nova Iguaçu leva ao ar no dia 24 sua edição de número dois do Festival da Canção, evento em parceria com o colégio Instituto Brasil, objetivando despertar o interesse da juventude pela arte através da música. Atração anunciada para a festa: Paulinho Moska.

Bye Bye

Tradicional no calendário social do Country Club, a festa intitulada Bye Bye 98, tem data marcada: 18 de dezembro. No mesmo dia, a Prefeitura de Japeri promove sua festa de final de ano, no sítio dos Barcelos.

Porto Seguro

Uma viagem inesquecível para Porto Seguro, na Bahia, e arredores, marcadíssima para o dia 12 de janeiro, uma iniciativa da Locomotion Turismo, leia-se Dinéia Garrit de Souza Ramos. Duração de oito dias com excelente hotel e ônibus de luxo. Quem estiver interessado, ligar para 667-3536.

Almoço

Diretoria para o biênio 1999/2000 da Câmara de Dirigentes Lojistas de Nova Iguaçu convidando para almoço no dia 24, no Country Club, onze e meia da manhã. Almoço comemorativo dos 35 anos de atividades, vocês sabem. Está na agenda.

Formatura

Wallace Anderson Rocha da Silva é o centro das atenções no dia 27, em Guaratinguetá, São Paulo. Em tal data ele vai se formar Sargento da Aeronáutica. A mamãe Josefa Jerônimo da Silva levará um grupo de amigos e familiares até a cidade paulistana, para a solenidade.

Vaivém

Paulinho Leone, que atualmente reside na Capital Federal, virá para as festas de final de ano.

Agenda chique dos colonáveis da cidade tem programação para o dia 21 de dezembro no Copacabana Palace: o coquetel natalino desta coluna, reunindo os vips e poderosos do circuito social.

Movimento

As Chiquititas, elenco original, será a super atração da Riosampa no dia 13 de dezembro, anote na agenda.

Atenção galera: o show do Terra Samba está com os quarenta camarotes em tempo de lotação esgotada. Apenas convites para o Parque de Eventos à venda, espera-se uma média de vinte mil pessoas no agito.

Foi um sucesso a Noite dos Cabeleireiros na Universidade do Chopp, Casa & Cia, penteando e cortando os cabelos dos convidados. Evento deverá repetir a dose em 99, uma vez que foi aplaudidíssimo!



Adélia e Márcio Cunha, em noite de longos e black-tie.

Rotação

1 - Carnaval fora de época agita a choperia em frente a Unig, sexta que vem, oito da noite.

2 - A choperia do Aero Clube traz ao palco do Grupo Mustruz com Leite, anunciado como sua primeira apresentação na Baixada. Não é. Já se apresentaram na Riosampa, dois anos atrás.

3 - Baile de Coroação da Rainha da Terceira Idade, dia 20, sexta agora, na Riosampa, a atração maior do final de tarde. Animação da Banda Saygon Rio.

Rádio Rio de Janeiro 1400 AM

Programa REFLEXÕES

Apresentação:
PAULINHO LEOPOLDO

Todas às 6^{as} feiras
das 23 às 24 h.



PATROCÍNIO: COLEGIO LEOPOLDO

BARBA'S

EM NOVO ENDEREÇO COM MAIS OPÇÕES...

- DELICIOSOS TIRA-GOSTOS
- A CERVEJA MAIS GELADA DA CIDADE
- A VERDADEIRA PICANHA
- O BRASEIRO CAMPEÃO

NOVIDADES FATIADAS NA TÁBUA

Rua Mauro de Almeida Flores, 29 - Centro Nova Iguaçu - (próximo à Academia Azul-Limão)

Cris Cartões

100 cartões preto e branco ----- R\$ 8,00

100 cartões coloridos ----- R\$ 10,00

Preço Promocional

Telefone: 768-8474



FAROL DAS TINTAS

VENDE SEMPRE POR MENOS

TINTAS * ÓLEOS * PINCÉIS * ALVIAIDES
GESSOS * COLAS * VERNIZES
TUDO PARA PINTURA

Rua Quintino Bocaiuva, 53/05 - N. Iguaçu - RJ
Telefones: 667-8226 e 767-8388

Marcos Venicio Silva de Andrade

Advogado



- * CIVIL
- * COMERCIAL
- * FAMÍLIA
- * IMOBILIÁRIO
- * LOCAÇÃO

Novo endereço: Rua Barão de Tingüá, 609,
Centro - Nova Iguaçu, RJ
Tel.: 767-9357 - 767-5873 - 989-4329
TELEFAX: 767-9357



empresa santo antônio de mineração Ltda.

PEDRA BRITADA E DERIVADOS

ESCRITÓRIO CENTRAL E EXTRAÇÃO:

Av. Abílio Augusto Távora, 3.793 - N. Iguaçu

PABX: 667-2100

Contabilidade Nelson Bornier Ltda.

ORGANIZAÇÃO DE EMPRESAS
ASSISTÊNCIA FISCAL E COMERCIAL
- BALANÇOS -

Escritório: Rua Profª Venina Correa Torres,
230 - 10º andar - Telefone: 667-1747
(sede própria)

Chave Fluminense enfrenta MAV



Chave Fluminense, equipe de futebol soçaita de 1998.

A equipe de futebol soçaita da Chave Fluminense, comandada pelo popular Sérgio Botafoguense, garante que o árbitro Ali cate não apita mais os seus jogos. A próxima partida da Chave Fluminense será neste sábado (dia 21), às 14 horas, contra a Mav Decorações. Sem Alicate no apito.

Gerson é afastado do time

O meio campista Gerson (foto) foi afastado da equipe por indisciplina, pois no último jogo Gerson reclamou após ser substituído aos cinco minutos de jogo. Diante desta atitude, o dono da equipe, Sérgio Botafoguense, pretende emprestar o jogador Gerson para algum clube do Norte do País, para evitar maiores problemas.



CORREIO DA LAVOURA

NOVA IGUAÇU (RJ) - ANO LXXXI - DE 21 A 27 DE NOVEMBRO DE 1998 - Nº 4.205

Vasco goleia a Liga no primeiro jogo das semi-finais



O time do Vasco da Gama não tomou conhecimento da Liga de Nova Iguaçu. O resultado de 14 a 2 refletiu a total superioridade da equipe de São Januário.

Em partida realizada na noite da última quinta-feira, a partir das 21 horas, no ginásio do Esporte Clube Iguaçu, a equipe do Vasco da Gama não poupou a representação iguaçuana, ao golear a Liga de Nova Iguaçu pelo placar histórico de 14 a 2. A Liga, que pela primeira vez participa do Campeonato Estadual de Futsal, competição promovida pela Federação de Futebol de Salão do RJ, chegou até aqui por sua excelente atuação ao longo do Campeonato, o que ficou evidente por sua elogiada atuação diante de equipes tradicionais, como Flamengo, Fluminense, América e Mackenzie, entre outras.

No jogo do último dia 19 no ginásio do ECI, a Liga se ressentiu enormemente da ausência do seu principal jogador, o pivô Guto, consagrado como artilheiro de toda a competição, em que totalizou a soma expressiva de 38 gols. Esta

marca colocou Guto entre os destaques do Campeonato desta temporada, ao lado de craques como Sandrinho (late), Vander Carioca (late) e Rabicó (Vasco). Este último, diga-se de passagem, fez a diferença, marcando quatro dos quatorze gols que o Vasco assinalou contra a Liga, no jogo que lotou literalmente as dependências do ginásio do Esporte Clube Iguaçu. Entre as personalidades que prestigiaram o primeiro jogo das semi-finais, a reportagem do CL anotou a presença do dirigente Eurico Miranda (vice-presidente de Futebol do Vasco), Paulinho Leopoldo (Secretário de Cultura, Esporte e Lazer da Prefeitura de Nova Iguaçu) e Sidney Mendes (vice-presidente de Esporte Amador do Vasco).

No outro jogo das semi-finais, em partida realizada em Teresópolis, também na noite da última quinta-feira, o late Clube derrotou o Comary pela contagem de 4 a 1.

Nova Iguaçu está em alta no futebol de salão

As equipes iguaçuanas de futsal, nas categorias de base, representadas pelo EC Iguaçu no Fraldinha, Pré e Mirim, estão muito bem colocadas no Campeonato Estadual, promovido pela AFSEJ. O Fraldinha do Iguaçu conseguiu um empate pelo placar de 4 a 4 com o Mangueira (em seu ginásio), dando-lhe o direito de decidir a vaga para as semi-finais contra o próprio Mangueira, no ginásio do Iguaçu. No Pré-Mirim, o EC Iguaçu conseguiu uma vantagem considerável, pois goleou o Mangueira por 5 a 1, com destaque para o habilidoso Johan, que marcou três gols nesta partida. Agora, dificilmente o Mangueira conseguirá reverter esta situação em Nova Iguaçu. Podemos mesmo dizer que o Pré-Mirim do Iguaçu está com um pé nas semi-finais do Campeonato. Na categoria Mirim (11 a 12 anos), o Iguaçu, cujo time é dirigido pelo competente treinador Eduardo Junior, já é considerado um dos



Equipe Infanto-Juvenil do IBC, semi-finalista do Campeonato Estadual.

favoritos ao título. O Iguaçu enfrentou o Coimbra, valendo pelo primeiro jogo das oitavas de final do Campeonato. A partida foi realizada no dia 13, às 20 horas, no ginásio do Coimbra, e o Iguaçu não tomou conhecimento dos donos da casa, aplicando-lhes uma goleada de 10 a 5.

No outro módulo, Nova Iguaçu está sendo representado pelo IBC, que já garantiu vaga antecipadamente nas semi-fi-

nais do Infanto, e enfrentará o Mello TC nas semi-finais, com grandes chances de chegar à final do Campeonato deste ano. Este é o resumo das campanhas dos clubes iguaçuanos nas competições. É um reflexo de que a nata do salomismo, onde a principal característica é o talento, floresce na Baixada Fluminense, faltando apenas estrutura para que nossas equipes tenham um desempenho ainda melhor.

FUTSAL EM 4 SEGUNDOS



ADRIANO SANTOS

1º - IBC enfrenta o Mello no Infanto

O Infanto-Juvenil do IBC enfrentará, nesta semi-final do Campeonato Estadual de Futsal, promovido pela AFSEJ, a forte equipe do Mello. No outro jogo, o Bangu terá como adversário, o Bráz de Pina Country Clube.

2º - Sandrinho pede mais segurança nos jogos do campeonato

O ala do late Clube e da Seleção Brasileira de Futsal, Sandrinho, declarou esta semana que, "estas seguidas brigas, confusões entre torcedores e até mesmo jogadores, só vem prejudicar o crescimento do futsal no Rio, pois com isso o torcedor que realmente admira o futsal e está prestigiando os jogos do Campeonato, fica impossibilitado de trazer suas famílias para prestigiar os jogos do certame. Com a falta de segurança, fica impossível de prestigiar o espetáculo, que está sendo esse Campeonato Estadual do Rio de Janeiro", concluiu Sandrinho. Esta declaração demonstra que Sandrinho, além de craque, se mostra preocupado com o Futsal Carioca.

3º - Liga de Futsal/99 na Internet

A Liga de Futsal/99 estará na Internet. Os adoradores deste esporte poderão ficar ligados diretamente com tudo o que vai acontecer na Liga em 99, para isso é só acessar o endereço www.ligadefutsal.com.br, e saber de tudo que vai rolar nas quadras brasileiras.

4º - Aquele abraço!

Para os amigos Valter, Alexandre (Heliópolis), Sr. Antonio (Lisam), Rodriguinho (ECI), Guto (Liga), Johan (ECI) e em especial para os verdadeiros torcedores iguaçuanos que prestigiam a Liga de Nova Iguaçu.

FUNERÁRIA SÃO SALVADOR

CONCESSIONÁRIA DA PREFEITURA DE NOVA IGUAÇU

SERVIÇOS FUNERÁRIOS DIA E NOITE

TELS.: 767-0124 / 667-2317 / 768-0325

Atendemos e reservamos capelas em todos os cemitérios, inclusive no Jardim da Saudade

ATENÇÃO:

Os preços dos serviços funerários prestados pela Funerária São Salvador são os menores de todo o Grande Rio, porquanto tabelados pela Prefeitura Municipal

Procure-nos em caso de necessidade

Umbras - Remoções - Capelas para velórios
Ornamentações - Coroas - Flores - Mesa / Eça

Rua Dom Walmor, nº 179 - Nova Iguaçu

Associação de Caridade Hospital de Iguaçu

Atendimentos:

Pronto Socorro, Maternidade, Ortopedia, Traumatologia, Laboratório, Radiologia, Tomografia Computadorizada, Mamografia, Ultrassonografia, U.T.I.

Convênios

FASSINCRA - MED GRUPO - SUL AMÉRICA - PLANO VIDA - C.A.C. - FUNCEP - ENGEPRON - ASCB - CAPECESP - CORREIOS - IPALERJ - BOA SAÚDE - CNEN-URANOS - GOLDEN CROSS - C.A.A.R.J. - CENTRESS - PETROBRÁS - VITA SAÚDE - AMOSP - TELERJ - C.A.S.S.I. - SILVER CROSS - UNIMED - SAÚDE TOTAL - EMPREMED - FASJUS-MEDI - SAÚDE BAMEINDUS - SAÚDE BRADESCO - CREDICARD - SOLLO (AMERICAN EXPRESS) - S.B.M. - PATRONAL - CLÍNICA MIGUEL MORONE - PLANTÃO SAÚDE - MILLER

Atendimento 24 horas

Rua Getúlio Vargas 222 - Centro - Nova Iguaçu
Tels.: 767-5151 / 767-5542 / 767-2334

Marque um gol de placa!

Anuncie no

CORREIO DA LAVOURA

Ligue:

667-3648

ALEX SPORTS

MATERIAL ESPORTIVO & ACESSÓRIOS

Gente que leva a vida na esportiva frequenta sempre este endereço:
Rua Otávio Tarquino, 238
Loja 8 - Nova Iguaçu

667-5452