

CORREIO DA LAVOURA

PREÇO DESTE EXEMPLAR: R\$ 0,50

DE 30 DE JANEIRO A 05 DE FEVEREIRO DE 1999 - Nº 4.213

NOVA IGUAÇU (RJ) - ANO LXXXII

Reforma em escolas beneficia 3,5 mil alunos da rede municipal

Cerca de 3,5 mil alunos da rede municipal de ensino de Nova Iguaçu irão iniciar o ano letivo em escolas novas. São quatro unidades que estão sofrendo reformas estruturais devido às péssimas condições de utilização, o que levou à desativação de uma delas. As Escolas Municipais Heitor Dantas (bairro Moquetá), Nicanor Gonçalves Pereira (Morro Agudo), Chaer Kazen Kalaoun (Bairro Aliança) e Peraflor (Km 32) estão previstas para serem inauguradas pelo Prefeito Nelson Bornier no início de fevereiro. Ponto para os estudantes, que a partir do mês que vem, além de vivenciar as mudanças, certamente irão ter motivos de alegria nas escolas que contarão com ventiladores de teto e quadras de esporte polivalente.

Para suprir a demanda escolar nesses estabelecimentos de ensino da rede municipal ora reformados, o Governo está contratando 500 novos professores, aprovados através de concurso público.

BELFORD ROXO

Segurança e Educação serão os temas básicos para Luisinho na Câmara Federal

Eleito no pleito de outubro do ano passado para a Câmara Federal, pelo PSDB, com 48.181 votos, Luiz Eduardo Almeida de Oliveira revelou, em entrevista ligeira concedida esta semana ao Correio da Lavoura, que pretende dedicar o seu mandato parlamentar, primordialmente, a dois temas básicos. E neste sentido, ele observou que o principal problema localizado no município de Belford Roxo é a questão da Segurança Pública. "Estamos muito mal neste setor", assegurou.



Luisinho

A outra questão que será privilegiada em sua pauta de discussões é a questão da Educação. "Temos hoje uma enorme necessidade de melhorar o ensino em Belford Roxo - friso -, principalmente com o aumento de escolas de 2º Grau e a expansão de escolas técnicas de formação profissional, isto no sentido de atender às necessidades de uma maior e melhor qualificação em termos de mão-de-obra para todos esses jovens que hoje já entenderam que neste quadro de desemprego, de estreitamento do mercado de trabalho, quem não estiver qualificado profissionalmente nada conseguirá, no sentido de garantir a sua sobrevivência".

Luisinho, 34 anos, natural de Belford Roxo, nasceu em Heliópolis (na Rua Brasil), onde aliás reside até hoje. Embora seja um projeto da alçada do Governo Estadual, Luisinho garantiu ao CL que lutará com todas as suas forças para promover a continuidade das obras do "Baixada Viva" e também do projeto "Reconstrução Rio", que inclui o término da Usina de Reciclagem do Lixo, situada em Belford Roxo.

Previdência promove debate sobre utilização de novas guias do FGTS

A Firjan (Federação das Indústrias do Estado do Rio de Janeiro) promoveu, no último dia 27 (quarta-feira), uma palestra sobre a utilização da nova guia de recolhimento do FGTS e Informações à Previdência Social (GFIP), que passará a vigorar a partir do dia 1º de fevereiro. O evento estava marcado para começar às 9h30m, mas só teve início às 10 horas.

Conclui na página 2



COLÉGIO - CURSO EQUIPE GRAU

NOVA IGUAÇU: 667-1188 • NILÓPOLIS: 791-0476

"Da 5ª série ao Vestibular, uma lição de qualidade."

O drama dos idosos que viajam de ônibus em Nova Iguaçu

WAGNER BISPO



A empresa Niturvia tem sido o alvo principal das reclamações da maioria dos usuários de microônibus em Nova Iguaçu, por aquilo que consideram "a implantação abusiva das roletas dianteiras".

É grande o número de reclamações dos usuários dos coletivos em Nova Iguaçu, principalmente dos idosos, deficientes físicos e gestantes. Algumas empresas de ônibus só permitem o ingresso dos idosos nos coletivos após a entrada dos passageiros que pagam passagens. Alegam que o privilégio de viajar sentado é de quem paga a passagem. Limitam em número de dois o acesso dos idosos e deficientes físicos nos ônibus de concessão municipal. Há também o problema dos microônibus que possuem uma única porta e que causa transtornos não só aos usuários, mas também aos motoristas que têm de fazer o troco, atrasando a viagem, sujeito a causar acidentes e aumentando com isso o desemprego de cobradores. É preciso que o relacionamento idosos/empresas de ônibus seja de respeito e mais humano. Não é justo

que o idoso fique em pé, aguardando todos os passageiros a ingressarem pela porta traseira do ônibus para depois ter o seu direito constitucional garantido. Por isso mesmo, existe um Projeto de Lei, de autoria do vereador Carlos Ferreira, que visa a humanizar a relação entre usuários e transportadores, para dar um atendimento mais digno aos beneficiados, em virtude do tratamento secundário que vêm recebendo por parte das empresas de ônibus. Esses benefícios se estendem também aos deficientes físicos e às gestantes, sem prejuízo do pagamento da passagem por parte destas últimas. Esse projeto será lido em plenário na sessão de 1º de fevereiro, para avaliação das Comissões de Constituição e Justiça e de Transporte, para depois ser votado em plenário, provavelmente em março.

Combate à criminalidade

Estado cria 36 áreas de segurança e conselhos comunitários

Com o objetivo de possibilitar uma maior integração entre as delegacias, no sentido de diminuir os índices de violência em todo o Estado. É o que o governo pretende alcançar, com a divisão do Estado do Rio em 36 áreas de segurança. O projeto foi apresentado no último dia 27 (quarta-feira), na primeira reunião do Conselho de Segurança Pública do Rio de Janeiro, considerada "muito positiva" pelo Governador Anthony Garotinho.

O Conselho se reunirá sempre na primeira quarta-feira de cada mês e contará com a participação de diversos órgãos: secretarias de Segurança Pública e de Justiça, Poder Judiciário, Ministério Público Federal e Estadual, ministérios da Marinha, Exército e Aeronáutica, Defensoria Pública

da União e do Estado, polícias Rodoviária Federal, Civil, Militar e Federal, Secretaria da Receita Federal, Ordem dos Advogados do Brasil e Guarda Municipal.

Cada área de segurança terá um mapeamento com controle semanal para identificar os problemas e acompanhar o índice de criminalidade. As áreas que apresentarem melhor desempenho serão premiadas.

Essas 36 áreas de segurança vão englobar um batalhão da Polícia Militar e uma ou mais delegacias, dependendo da demanda do bairro. Nestas áreas haverá conselhos comunitários de segurança, com representantes dos órgãos responsáveis e de entidades civis.

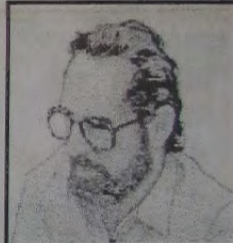

Ney Alberto retorna ao CL falando de Tombamento e Desapropriação

(página 3)

ney Crespo



Grupo Cruz de Malta inaugura na Baixada importante polo de vendas da International

(página 2)

ESPORTES

Vander Carioca



Craque escala Nova Iguaçu para criar Escolinha de Futsal

(página 8)

Grupo Cruz de Malta inaugura na Baixada importante polo de vendas da International

Em solenidade bastante concorrida, foi inaugurada na noite da última quarta-feira, dia 27, pelo presidente da International Navistar Overseas Corporation, Dennis Webb, a nova Concessionária de Caminhões International, pertencente ao grupo mineiro Cruz de Malta, de Muriaé (MG), cujo proprietário é o empresário Robson Soares Moreira.

A nova Concessionária está modernamente instalada no Km 11 da Rodovia Presidente Dutra (sentido Rio-São Paulo), entre os municípios de Nova Iguaçu e Belford Roxo, ocupando uma área de 7,6 mil metros quadrados. Segundo seu diretor, o projeto foi desenvolvido conforme modelo de instalação e identificação predial da Concessionária dos caminhões da International. Com investimentos que totalizaram 2 milhões de dólares, Robson Soares Moreira informou que a meta de comercialização para este ano é de 200 unidades, sendo 120 caminhões médios e 80 pesados.

Durante a solenidade, o diretor do Grupo Cruz de Malta fez um breve relato sobre esta marca de tradição e que consagrou os caminhões International no mundo inteiro pelo seu alto padrão de qualidade.

No início da semana, na fábrica brasileira da International, em Caxias do Sul (RS) foi lançado o modelo extra-pesado 9200, um produto diferenciado que utiliza a melhor tecnologia embarcada disponível no mundo para a produção de veículos extra-pesados. A meta da International é a de chegar a produzir 700 unidades ainda neste ano de 99.

O coquetel de lançamento do Grupo Cruz de Malta contou com a presença de personalidades do mundo empresarial e político. Prestigiaram o evento o vice-prefeito Eduardo Gonçalves, a prefeita de Belford Roxo Maria Lúcia e o Secretário de Cultura, Esporte e Lazer de Nova Iguaçu, Paulo de Tarso.

Registre-se, para finalizar, a boa acolhida que mereceram os representantes da imprensa presentes ao ato, por parte dos senhores José Carlos Gonçalves (Gerente de Vendas) e José Carlos de Marco Ventura (Gerente Administrativo).



O diretor do Grupo Cruz de Malta, Robson Soares Moreira.



Caminhão INTERNATIONAL 9200, versão 6x4.

Previdência promove debate sobre a utilização de novas guias do FGTS

conclusão da 1ª página

O encontro, dirigido para o setor empresarial e contadores, aconteceu no Senai de Nova Iguaçu, com o apoio da Superintendência Regional do Rio de Janeiro. Foram abordados aspectos gerais, com informações sobre possíveis penalidades e orientação específica sobre o preenchimento das novas guias do INSS, além de outros formulários complementares. Participaram como orientadores os fiscais da Previdência Aurélio Costa, do setor do Núcleo de Orientação ao Contribuinte, e Vera Filard, também do mesmo Núcleo de Orientação, Luiz Wagner de Assis, técnico da Área de Arrecadação do Fundo de Garantia da Caixa Econômica, bem como a Gerente Regional da Firjan, Elizabeth Alves, promotora do evento.

Objetivos da Previdência

A Previdência tem como objetivo, ao criar essa nova guia, colher novos dados sobre as empresas e empregados, para que no futuro possa facilitar esses mesmos empregadores e empregados quando precisarem de benefícios ou aposentadorias. Apesar do grande empenho dos fiscais da Previdência para dirimir todas as dúvidas, e devido à grande abrangência no preenchimento da nova guia, notou-se entre as pessoas participantes do debate algumas interrogações que só serão solucionadas com o tempo e com a ajuda da Previdência para informá-las. Os fiscais alertaram para o fato de que o preenchimento errado dos campos da nova guia (GFIP) causará multas às empresas e que mesmo as empresas que não tenham empregados registrados terão que apresentar essa nova guia. Para maiores informações disque PREVFONE: 544-0101.

FORUM DE INFORMÁTICA

Joaquim Carvalho



Servidores turbinados

Está chegando ao mercado uma nova linha de servidores com duplo processamento, direcionada para o gerenciamento de tecnologia da informação, aplicações em Web e para profissionais da área de editoração eletrônica. O lançamento é da Sisgraph, que está trazendo, para o Brasil, duas linhas de equipamentos: InterServe 80SL e 800SL. As máquinas, produzidas pela Intergraph, são baseadas em microprocessadores Intel Pentium II de 450 MHz. Os novos equipamentos também contam com acelerador gráfico para trabalhos em duas ou três dimensões, que facilita aplicações de editoração eletrônica. Além, de servidores, a Sisgraph lançou a linha de micros TD-260, projetada para aplicações gráficas, como o AutoCAD e o Adobe PhotoShop.

Chip's para PC de baixo custo

A Cyrix, subsidiária da National Semiconductors, está anunciando a sua nova geração de microprocessadores, com o codinome Jalapeno. Previstos para chegar ao mercado no final de 99, os novos chips vão rodar a uma velocidade superior a 600 MHz, podendo chegar a 800 MHz. Com o desenvolvimento do produto, a Cyrix espera superar o gargalo de memória dos micros, e aumentar o desempenho de gráficos tridimensionais. Enquanto trabalha no novo projeto, a Cyrix aproveita para atender ao segmento de micros de baixo custo, colocando à disposição dos fabricantes um novo processador: o MediaGX 266, que se destaca pelo alto desempenho em aplicações multimídia. O produto já foi lançado pela Packard Bell e será comercializado.

Celular com comando de voz

A Samsung está comercializando no Brasil uma nova linha de telefones celulares com a tecnologia CDMA. Um dos modelos é o SCH-411, um aparelho leve que pesa apenas 126 gramas e cabe na palma da mão ou dentro do bolso da camisa. Tem memória para 20 números com discagem por comando de voz. Ou seja, é possível fazer ligações sem tocar no aparelho, já que o equipamento obedece à voz do usuário.

Fonte: Best Sellers

O Equipe Grau investe em seus laboratórios

O Colégio Equipe Grau acaba de fechar uma parceria com a Cache Informática para montar todos os seus laboratórios, visando capacitar seus alunos, oferecendo melhores recursos no aprendizado. Reconhecido como uma ótima opção de ensino de 2º grau, o Equipe se destaca pelo grande número de aprovações nos vestibulares.

Estão de parabéns os diretores do Colégio Equipe Grau, por optar pela melhor solução em informática na Baixada Fluminense.

Alô, Alô!!!

Para os Professores Rui e Francisco. Empresários dinâmicos, que investem com confiança na Baixada Fluminense.

Correspondência para esta coluna (via e-mail):
cache@abeu.com.br

Jornalistas elegem UNIG a Instituição Destaque do Ensino

No ano da comemoração dos seus 30 anos de existência, assinalados neste mês de janeiro que ora se finda, a Universidade Iguaçu recebeu, como se sabe, no último dia 14 do corrente, uma significativa homenagem na casa de espetáculos Riosampa, onde, por intermédio da Secretaria de Cultura, Esporte e Lazer, foram entregues os troféus aos destaques da cultura no ano de 98, eleitos por um júri formado apenas por jornalistas da cidade. Naquele dia 14, o ponto alto da festa foi a entrega do Troféu Zenaide Morais para a instituição destaque no ensino ao chanceler da UNIG, Fábio Raunheiti (foto). A homenagem aconteceu na véspera da comemoração dos 30 anos de fundação da Sesni, entidade mantenedora da Universidade Iguaçu, que aniversaria junto com o Município de Nova Iguaçu, que este ano completou o seu 166º aniversário de fundação.

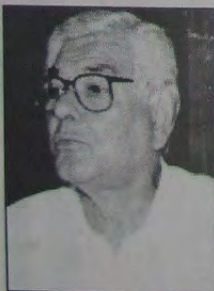

ACESSÓRIOS P/ CELULARES ANALÓGICOS E DIGITAIS.

• TOP SHOPPING: 3º PISO • Lj. 346 - 667-1839 / 667-2335
• SHOOPING GRANDE RIO: Loja 257 - Tel.: 752-3239

O Melhor Negócio em Informática!!!

PROMOÇÃO ESPECIAL

PENTIUM 233 MMX 37 MB Drive
3/1/2 HD 3.2 GB - Monitor DOT 28 NE
SVGA 4 Mb • Kit Multimídia 34X -
FAX MODEM 56.600 com Voice.
Teclado, Mouse e Jogo de capas.
Scanner de mesa, Impressora de 600/
600 DPI e 10 horas na Internet GRÁTIS!
R\$ 1.799,00 ou em 1 + 18X



FAÇA UM BOM NEGÓCIO.

ANUNCIE NO:

CORREIO DA LAVOURA

CORREIO DA LAVOURA

JORNAL FUNDADO A 22 DE MARÇO DE 1917
POR SILVINO DE AZEREDO
REDAÇÃO E OFICINAS: R. LUIZA LAMBERT, 91
TELEFAX: 667-3648 CEP 26.215-320

EDITOR CHEFE
ROBINSON BELEM DE AZEREDO

DIREÇÃO ADMINISTRATIVA
GERSON BELEM DE AZEREDO

PLANEJAMENTO GRÁFICO
NEY CRESPO

PROPAGANDA E MARKETING
ALMEIDA DOS SANTOS

COLABORADORES:

Arthur Cantalice, Elenira de Vasconcelos Silva, Ney Alberto, Adriano Santos (esportes), Celso Martins, Irio A. Weschenfelder, Sara Rozinda, Sonia Maria de Carvalho Barbosa, Edna Rodrigues e Flavio Rodrigues (diagramação e arte), Wagner Bispo (fotografia)

Editoração Eletrônica: StudyGraph - Tel/fax: 768-4391
Fotolito e impressão: GRÁFICA E EDITORA JORNAL HORA H
Rua Alexander Gama Corrêa, 37 - Nova Iguaçu



Central do Brasil: uma viagem no tempo



Central do Brasil (acima) atrai atenção mundial para o cinema brasileiro

Vejo imagens da Central do Brasil / O povo sofrido / A massa popular viajando em trens feito bois / Para ir trabalhar / Em sua maioria negros / Mulatos / Nordestinos / Personagens reais da Central do Brasil / Cenário mambembe de camelôs / Vagabundos e prostitutas / Imagens de rostos tensos / Faces sofridas de um povo / Que busca a esperança de uma vida melhor / Assassinato nos trilhos da Central do Brasil / Numa loucura violenta / Sem lei e sem trégua / Rostos deformados / A face real do Brasil / Fernanda anda / É Dora espertalhona / Que vive de escrever cartas com destino ignorado / Cartas de dor / Amor / desencontros e saudades / Como a da mãe de Josué / Que morre atropelada / Deixando mais uma criança abandonada / Na central do Brasil / Dora vende o menino Josué / Mas arrependida / É traída pelo destino / E parte com o pobre menino / A procura do seu pai / No sertão nordestino / Viajando de ônibus / Caminhão e pau de arara / Cada parada desengano / Nesse sertão desumano / Só a fé faz sobreviver / E cartas para padim Cícero faz Dora arrefecer / Mas a desilusão continua / O pai do pobre menino / Ninguém sabe dizer onde está / E novamente o destino / Vai colocá-lo lado a lado / Numa viagem de volta / Esquecendo o passado.

O filme Central do Brasil nos conta essa história / Trazen- do referências e lembranças na memória / Fernanda Monte- negro já tinha grandes momentos no cinema brasileiro / A Falecida (65) e Eles não usam Blacktie (81) / Ambos de Leon Hirszman. Othon Bastos / O caminhoneiro / Imagem inesque- cível do cangaceiro Corisco / de Deus e o Diabo na terra do Sol (63), / De Glauber Rocha. Central do Brasil não é uma super produção (ideal cinema novo: uma câmera na mão e uma idéia na cabeça) / Os personagens veem do povo / O cenário é natural: Rio de Janeiro e o Nordeste. Esse filme é filho do Cinema Novo. No para-choque do caminhão está escrito: com deus sigo o meu destino. E o destino desse filme é a consagração. Venceu o Festival de Berlim (Urso de ouro - melhor filme, urso de prata - melhor atriz). Faz um tremendo sucesso na Europa e nos Estados Unidos. E agora ganha o Globo de Ouro, como melhor filme. Só falta o Oscar.

O melhor em Confeccões, camisas promocionais
estamparia e adesivos.

COR ATUAL
SURF DESIGN

Gugu & Alexandre garantem a boa qualidade.
Rua José Alvarez, 184 - Loja A - Centro, Nova Iguaçu
TEL.: (021) 768-5422

Rádio Rio de Janeiro 1400 AM Programa REFLEXÕES

Todas as 6^{as}
feiras
das 23 às 24 h.

Apresentação:
**PAULINHO
LEOPOLDO**

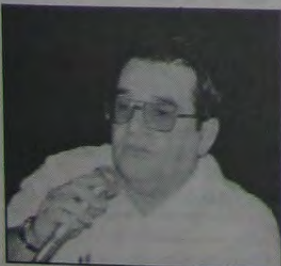

RECÔNCAVO FLUMINENSE. ADOTE ESTA IDÉIA



Sérgio Fonseca

Síndrome de Narciso

O primeiro a dar de cara com ela, no quintal fui eu. Tão serena estava que, a princípio e de longe, parecia uma flor. Uma flor estranha, é bem verdade, de recorte exótico e caprichoso.

Ali, naquele pateiro, a que as crianças aqui de casa chamam de piscina, ela flutuava, quieta, imóvel ao sabor do vento. Que estaria fazendo? Estaria morta ou simplesmente estaria brincando de vitória-régia?

Talvez o cansaço súbito a tivesse feito dar o rápido e fatal mergulho pra se refrescar do calor, naquela manhã. O que a teria levado a cometer, quem sabe, o tresloucado gesto?

Uma de minhas filhas vaticinou:
- Puxa, coitada! Deve ter molhado as asin- has e depois não pôde mais voar, não é papai?

- É, deve ter sido isso, disfarcei, enquanto me lembrava do livro de Lúcia Machado de Almeida, *O caso da borboleta Atíria*. Quem sabe tivéssemos ali um novo caso? Qual seria o seu nome e a que espécie pertenceria?

O fato é que ela deve ter pousado macia- mente na água e alguma coisa a prendeu. Talvez a sua própria imagem, não sei. Ela era bonita e, sendo bonita, tudo leva a crer fosse vaidosa. Quem sabe tomada de um acesso repentino de vaidade, ferida pela síndro- me de Narciso, ela se tivesse detido a examinar a sua bela figura refletida, toda branca, com pintas simétricas nas asas de- bruchadas de marrom.

A essa altura, não se pode também afastar a hipótese de ela ser uma borboleta caçadora de outros insetos. É possível que a sua espécie esteja em estado de evolução. Aqui, entre os homens, à caça predatória de outros animais dá-se o nome de evolução. Evolução e progres- so.

Portanto, versada em entomologia, sei lá, é provável até que ela não se tenha aceito como o desabotoar de uma lagarta. Sua vida pregres- sa provocou-lhe repúdio à própria condição, angústia existencial e a consequente decisão de anular seu próprio eu. É possível: nunca se sabe ao certo o alcance do pensamento de uma borboleta suicida. De vôo em vôo, ela chega à certeza do inevitável e, não aceitando mais metamorfose alguma, preferiu a morte.

Acho que foi o gato da vizinha que, de cima do muro, se lambendo, espreguiçou um olhar curioso sobre o achado macabro e correu a servir notícia do acontecimento aos demais bichos das redondezas. Tanto assim que, logo depois, duas ou três borboletas sobrevoaram o seu corpo e se foram tristes, negras, enlutadas carpideiras contar às irmãs que borboleteavam inocentes em torno das flores do maracujá, lá no fundo do quintal.

Parecia uma flor. E, à volta dela, pequeninos, feios e insignificantes insetos, também mortos, ajudavam a compor aquele grotesco balé na superfície calma e fria da água represada.

NEY ALBERTO

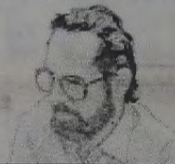

Tombamento e desapropriação

O tombamento (de tomo, registro) é um recurso extraordinário para tentar preservar aquilo que o progresso - faça de dois gumes - quer cortar, para que as cidades fiquem mais desumanizadas.

O bem tombado continua propriedade pri- vada e o seu titular, fiel depositário, fará das tripas, coração, lutando para conservar o tomo imposto pelo poder público.

A instituição tombadora não está nem aí para a suposta eternização do bem tombado e, em verdade, o bem passa a ser um mal, já que Mateus pariu e não tem como embalar o bebê incômodo. Ante o empobrecimento a que chegaram os poderes públicos e os pode- res da privada, será muito difícil para o Muni- cípio - pra não dizer impossível - encontrar dinheiro para restaurações, até porque há muitas coisas imediatas exigindo providênci- as. Melhor buscar a desapropriação.

Por falar em desapropriação... a Prefeitura deveria tratar de desapropriar - e perdeu tem- po e dinheiro por não fazê-lo - várias bens que, tombados, evitariam muitos males futuros, no-

tadamente para os integrantes do nosso Plano Estratégico. Citamos algumas neces- sidades: (desapropriações) - quadra, inteira ou parcial, para a instalação de um ter- minal (inicial) rodoviário, pras bandas da Praça Santos Dumont; área para ligar a rua Humberto Baroni (ex-Antonio Carlos) à rua Mário Guimarães (ex-Santos Dumont); aquele correr de cortiços que prejudicam a humanização da cidade e que fica embuti- do entre a ferrovia e a Av. Marechal Floria- no etc. Os proprietários - sempre contrári- os à coletividade - receberiam o proporci- onal ao IPTU cadastrado, já que tudo fazem para a desvalorização no imposto e mega- valorização na hora das transações imobili- árias.

Tombam não significa manter preser- vado. Caso nosso forum fosse tomba- do, o Sérgio Fonseca deixaria de ficar revoltado? Além do mais, algum reizi- nho, na Prefeitura, poderia confundir tombamento com derrubamento (vide prédio de 1908, na Marechal Floriano).

Andando por aí

João da
Rua



Passageiros sem abrigo

O antigo terminal rodoviário, construído no governo Altamir Gomes em frente ao Sendão, en- contra-se completamente desi- tivado. Hoje, o terminal serve aos motoristas de caminhão no expe- diente comercial de carga e des- carga. Com isso os usuários que dependem dos ônibus ficam ao longo da Mal. Floriano, sem abri- go, e contando com a boa vontade dos motoristas para parar.

Prejuízo para os comerciantes da área

Com a saída dos ônibus, quem levou a pior foram os comercian- tes próximos aos hipermercados Guanabara e Sendas e Iguaçu Center. Hoje, os camelôs faturam mais do que os comerciantes que pagam os seus impostos em dia. Durante a noite e madrugada, eles vendem bolinhos, churrasquinhos, bebidas alcoólicas (cerveja, cacha- ça), e de manhã é aquela imundí- cie, bem ali perto da Casa do Pa- gode. São caixotes e garrafas que- brados pelo chão, e às vezes tem até defunto, e muito lixo. A briga e o fumacê também estão presen- tes, mas a polícia está sempre au- sente. Com toda esta parafernália, os comerciantes que pagam seus alvarás e IPTU são os mais preju- dicados. Eles ainda são obrigados a fazer a limpeza local para poder trabalhar.

Peixe podre

A peixaria existente na Rua Cel. Francisco Soares, esquina com Gov. Portela vem irritando os diversos comerciantes com a falta de higiene. Todos os dias tem um saco de peixe podre incomodan- do taxistas, farmácia e os passagieiros do ponto de ônibus. "Todos os dias somos obrigados a pagar uma pessoa para retirar o lixo, porque o cheiro é insuportável", disse o jornalista da esquina.

Neste mesmo local existe um bucoir entupido - aliás é o que mais tem em Nova Iguaçu - que quando chove ninguém consegue atravessar, pois a esquina se trans- forma numa verdadeira lagoa.

Esgoto a céu aberto

Moradores da Rua Geny Sarai- va, no bairro Cerâmica, convivem diariamente com vazões e esgoto a céu aberto (vala negra), corren- do sérios riscos de serem contami- nados por doenças infecto-conta- giosas, como tifo, hepatite e lepto- spirose. Os valões foram transfor- mados em depósito de lixo, onde proliferam ratos, moscas e mosquitos.

Caso de polícia

O governador Antony Garoti- nho, semana passada visitou vári- as delegacias de polícia no Rio de Janeiro e encontrou seis delegaci- as sem seus respectivos delegados. E viu também muitas irregularida- des como: falta de higiene, gente trabalhando sem camisa junto com os ratos, processos pelo chão, su- per-população carcerária. Numa cela, com capacidade para 80 pres- sos, tinha 190, e carcereiros rece- bendo dinheiro pelas visitas. En- fim, uma vergonha!

O governador, diante desses fatos estarecedores, já providen- ciou a transferência de 300 presos das delegacias para as penitenci- árias, e pretende, num futuro bem próximo, dar ocupação à toda essa gente. O sistema penitenciário não recupera ninguém. Virou escola de bandagem. Garotinho pretende colocar o preso trabalhando em colônias agrícolas para fornecer alimentos para a merenda escolar, e construir carteiras para as esco- las públicas. A idéia é boa. Vamos aguardar!

Concurso & Cia

A loja que
mexe com
o seu futuro

CHEGOU com tudo para Concursos no Brasil inteiro: Apostilas, Livros, Jornais, Revistas, Vestibular etc.

E agora, material escolar e artigos de papelaria.

Rua Quintino Bocaiúva, 126 - 1º piso - Loja 05
(Galeria Free Point) - Centro de Nova Iguaçu

Direção: Daniel Guerra e Ana Areias

Anuncie no
**CORREIO
DA
LAVOURA**

É só ligar
667-3648

● MEDICINA & SAÚDE

Dr. Ruy Ferreira da Silva



Nascimento e Infância

Os primeiros instantes da vida humana, bem como o período que antecede o nascimento (gestação) propriamente dito, são fundamentais, quando se pretende analisar a estrutura psíquica do indivíduo.

Ao analisar a psique, descobrimos as causas das neuroses, das psicoses, das depressões, dos medos, das ansiedades, das angústias, enfim, de todos os distúrbios que de uma forma ou de outra, se escondem no inconsciente da criatura humana. Todavia, é, pela livre associação das idéias, que o analista consegue penetrar nos ditames mais profundos do inconsciente. Sendo assim, no momento que o paciente toma consciência de que ele é, e porque sofre, os "mistérios" começam a ser desvendados.

Quando a criança é lançada no mundo dos adultos, mesmo antes de seu nascimento, ela embarca na sua própria história e vai ocupar um lugar que a ela designaram: a escolha do nome, a posição entre os irmãos, o fato de ser desejada ou não, tudo isso vai ser importante. Não se consegue sair dos primeiros laços de amor e de ódio a não ser reconhecendo-os. A psicanálise é a disciplina que permite saber algumas coisas sobre esses momentos originários do eu.

No processo educativo, a criança é modelada ou contra-modelada. Os pais pouco expansivos lhe darão a idéia de que o mundo não é muito excitante, e ela fará algo com isso, talvez se convença disso. Mesmo que se suponha que a transmissão genética exista (coisa em que não acredito) o menino que tiver vivido com pais pouco expansivos vai se determinar posteriormente em função desse traço. Vai pensar, por exemplo, que, para ser amado, é preciso ser pouco expansivo. Dou mais um exemplo: o pai ausente. O menino ou a menina que viveu a

experiência de um pai ausente, fora de casa, fabricará ausência para sempre reencontrar o pai. O atributo do pai se torna o ser ausente. Toda pessoa ausente será pai. O inconsciente é isso: o inconsciente registra, inscreve impressões ilógicas para o domínio do consciente; um pai ausente, aparentemente, é mau. Para determinada pessoa, isso pode tornar-se exatamente aquilo que define a presença paterna como tal. Essa pessoa reproduzirá esse esquema por toda a vida e permanecerá celibatária, por exemplo. Estar com alguém vai significar negar o próprio pai, negar o atributo paterno (o fato de jamais estar presente). Vê-se na terapia todos os dias: homens e mulheres se perguntam o tempo todo porque com um, com outro e mais outro, a coisa não deu certo; a resposta é que eles (ou elas) não fazem outra coisa senão submeterem-se ao que o inconsciente decidiu por eles. É a construção de um sintoma que alimenta esse laço com o pai. Estar só é estar com o pai. É claro, isso também pode proceder de mecanismos mais sofisticados, mas frequentemente se vê nessa forma.

A medida que os conflitos neuróticos se desfazem no curso da análise, quando eles são desnudados, se libera de certa forma uma espécie de energia (no sentido de investimento de amor e de ódio) chamada libido. Ao recuperar essa energia, o analisando recupera um sentimento mais agradável em relação a si mesmo. A análise é uma exarcação de uma dimensão conhecida do dia-a-dia. O que ela desdobra, existia antes e depois.

** As perguntas dirigidas a esta coluna podem ser enviadas por carta, para o consultório: Av. Governador Portela, 1046 - sala 102 - Centro - Nova Iguaçu - RJ - CEP 26.221-030 ou Jornal Correio da Lavoura: Rua Luiza Lambert, 91 - Centro - Nova Iguaçu - RJ - CEP 26.215-320, telefax: (021) 667-3648.*

PASSATEMPO



Barão de Mutambá

O missel na misse
O mister mostrou pra misse
O seu missel, que cuspiu,
Pintando um disse-me-disse
Contra o tarado do Bill.

É que o foguete, sem tranca,
Numa transa diaraque,
Explodiu na house branca,
Explodiu também no Iraque.

Deu inquérito, perícia
E Bill escondeu seu "taco"...
Pra aguentar tanta notícia
Preciso mesmo texaco.

Teve mídia milionária
Cobrando o depoimento;
Só não disse, a estagiária,
Se de búfalo ou jumento.

Se eu fosse bom promotor
Contra a "Eva", sem maçã,
Diria que foi terror
Do fã-club de Sadam.

Cá n'América Latrina,
Que é das multi um quintalzinho...
Tarado ataca menina,
Garotão e garotinho.

**Anuncie
AQUI**

Ligue:
667-3648



INDICADOR MÉDICO

MÉDICOS • DENTISTAS • PSICÓLOGOS
CLÍNICAS LABORATÓRIOS • ÓTICAS
FARMÁCIAS • SERVIÇOS

**Nesses 39 anos, nossa
melhor recordação é
você**

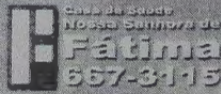

Ser previdente é
estar sempre assim!



Dr. Ivan Fonseca
Cirurgião-Dentista CRO/RJ - 2054

CLÍNICA GERAL - PERIODONTIA - RX
3ª, 4ª E 5ª feira, das 08 às 12 horas e das 14 às 18 horas.
Mantém convênios

Estrada Feliciano Sodré, 2139 - salas 5, 7 e 9.
Tel.: 796-2804 - Mesquita - Nova Iguaçu - RJ

Dr. José Maria de Azevedo

CLÍNICA DE CIRURGIA PLÁSTICA

- LIPOASPIRAÇÃO de gordura localizada no abdome, cintura, culote, coxas, nádegas, costas, axilas, papadas, mama grande de homem, etc.
- PLÁSTICA DE MAMA para aumentar, diminuir, enrijecimento, tumores, câncer.
- PLÁSTICA DO ABDOME para diminuição, estrias, flacidez, depressões, cicatrizes.
- PLÁSTICA DE NARIZ para diminuir, aumentar, desvios, fraturas, desvio de septo.
- PLÁSTICA DA FACE total, testa, lateral, pálpebras, queixo, peeling.
- PLÁSTICA DE tatuagens, cicatrizes, tumores de pele, queimadura.

CONSULTAS
☎ 768-0313

RUA BERNARDINO DE MELLO, 1399 / 304 (Centro Médico) - N. IGUAÇU - Terças e quintas das 15 às 19h00 horas

MEDCOR

SERVIÇOS DIAGNÓSTICOS

M.A.P.A.

SEU CORAÇÃO
MERECE SER
BEM TRATADO

HOLTER 24H

CARDIOLOGIA

768-4684

TESTE DE ESFORÇO

ECOCARDIOGRAMA

ELETROCARDIOGRAMA



AV. MAL. FLORIANO PEIXOTO, 2196, SALA 206 A 208
CENTRO - NOVA IGUAÇU - RJ

ÓTICA ALEMÃ

DETLING & CIA. LTDA.

- ÓCULOS MODERNOS
- CONSERTOS
- OFICINA PRÓPRIA
- SERVIÇO RÁPIDO E EFICIENTE
- AVIAMOS RECEITAS PARA O MESMO DIA



Rua Otávio Tarquínio, 61 - Nova Iguaçu - RJ

Mantenha sua saúde em dia. Leia o
INDICADOR MÉDICO

Cultura, Lazer & Variedades



Envolvidos pela Arte

Neste domingo (31/1), às 16 horas, o Grupo Teatral ENVOLVIDOS PELA ARTE estará encenando a peça "Uma Delegacia fora de controle". Texto, produção e direção: Carlos Castro. Local do espetáculo: Rua Terezinha Pinto, 55, Centro de Nova Iguaçu.

O elenco é constituído pelos atores Carlos Castro, Noel Gomes, Lena Oliveira, Leandro Martins, Antônio Jeremias, Regério Luiz, Dalma Rodrigues, Moisés Santos, Marcos Pinheiro, Indiara Sian, Rita Máximo e Marcos Brum. Os Envolvidos Pela Arte contam com o apoio da ACK - Associação Cristã de Kung-Fu, cuja característica básica é promover a Arte Marcial para o bem-estar físico e mental.

HÁ PRECISAMENTE MEIO SÉCULO... Registrava em suas colunas o CL

O Ginásio Leopoldo promove, no dia 25 de janeiro, grande excursão a Volta Redonda - a florescente Cidade do Aço. Mais de três dezenas de pessoas, entre professores e alunos, percorrem, naquela cidade do Vale do Paraíba, quase todas as instalações da Cia. Siderúrgica Nacional, recolhendo as melhores impressões do vulto daquela obra e do trabalho bem dirigido do nosso operário, "que lá - segundo nota do CL - se entrega realmente à tarefa de construir um Brasil mais forte, mais rico e feliz".

No dia 25 de janeiro, sob a presidência do Juiz Dr. Acácio Aragão de Souza Pinto, é aberta a primeira sessão ordinária do Tribunal do Juri nesta Comarca, quando entram em julgamento Bernardino Rosa, sob a acusação de ter assassinado em Japeri, em 9.02.1948, Aurilio José da Silva. Bernardino é absolvido por unanimidade, pela justificativa da legítima defesa de outrem. Advogado de defesa: Antonio Cianni. Dia 26, responde a julgamento Manoel Olímpio Pereira, acusado de ter morto em Queimados (Estrada de Caramujos), a 24.08.1948, Luiz Caetano da Silva. É absolvido por unanimidade, também pela justificativa da legítima defesa de outrem. Advogado de defesa: Antonio Cianni. Dia 26, responde a julgamento Manoel Olímpio Pereira, acusado de ter morto em Queimados (Estrada dos Caramujos), a 24.08.1948, Luiz Caetano da Silva. É absolvido por unanimidade, também pela justificativa da legítima defesa de outrem. Advogado de defesa: Olegário. Dia 27 de janeiro é levado a julgamento José Constantino da Silva, apontado como autor da morte de Sérgio Ribeiro, na Parada de Iguaçu, a 10.10.1947. É absolvido também por unanimidade, pela justificativa da legítima defesa. Seu defensor: Antonio Cianni. Nos três julgamentos, ocupou a Promotoria de Justiça o Dr. Raul de

Figueiredo Meirelles.

Dia 28, à noite, na sede do Esporte Clube Iguaçu, repleta de alunos, suas famílias e demais pessoas convidadas, realiza-se a solenidade de formatura dos alunos que terminaram os cursos ginásial, básico e de contador. Compuseram a mesa que presidiu a solenidade o Prefeito Sebastião de Arruda Negreiros, os professores Newton Gonçalves de Barros, Octacílio da Silva Chaves, José Maria Neves e Valdemiro de Faria Pereira, o jornalista Luiz de Azeredo e os doutores Luiz Guimarães e Paulo Fróes Machado, este último representando o deputado federal Getúlio Moura. Ouvem-se os discursos da ginásiana Maria dos Anjos R. Ávila e do paraninfo de sua turma Octacílio da Silva Chaves, bem assim os do contador João Russo e do paraninfo de sua turma, Dr. Geraldo de Oliveira, representado pelo prof. José Maria Neves.

Já com vistas ao Carnaval, o Delegado de Polícia, Cap. Coraci de Souza Ferreira, baixa portaria proibindo a venda de bebidas alcoólicas, exceto chopes, cerveja e champagne nos estabelecimentos comerciais, bares, clubes e sociedades.

No dia 15 de janeiro, no Teatro Municipal, realiza-se a solenidade de colação de grau da turma de bacharelados em ciências e letras do tradicional Colégio Pedro II, sendo a paraninfa a Srta. Maria José de Freitas. Entre os alunos do conceituado educandário figura o jovem Geraldo Costa Guimarães, filho do Sr. Godofredo Guimarães e de D. América Guimarães.

O Cine Verde anuncia para domingo, dia 30: jomais Nacional e da Fox, um desenho, o drama "Furção", com Dorothy Lamour e John Hall, e a continuação do filme em série "Cavaleiro fantasma".

TEATRO INFANTIL O Rei Leão

Animais selvagens invadem o Sesc Nova Iguaçu. "O Rei Leão", que estará em cartaz no teatro durante os meses de janeiro e fevereiro, chega para contar ao público infantil uma das mais antigas histórias do mundo. A peça estreou no dia 9 de janeiro e poderá ser assistida todos os sábados e domingos, às 17 horas.

Com o texto de Márcio Menta, a história fala do próprio homem, com seus ciclos de vida e morte e a eterna perpetuação da espécie. Assim, o velho Rei Leão Madela, respeitando a cadeia nascer e morrer, dá a vez a seu filho Simba, que um dia foi um leãozinho, e de repente descobre que tornou-se um valente e sábio "Rei Leão".

No elenco estão Rebeca de Paula, Cristiane Costa, Edvand Viana, Ronaldo Bentes, Fábio de Sá, Davi Anderson, Cristina Passos e Aline Fernandes. A direção geral de Renato Prieto transforma o espetáculo em uma grande aventura, cheia de emoção e descobertas.

Ingressos: Comerciais - R\$ 3,50; demais frequentadores - R\$ 7,00.



CINEMA

● CINE CENTER 1 - "Simão, o fantasma trapalhão" (5ª semana), com Renato Aragão e Dedé Santana. Censura: livre. Horário: 13h30m - 15h - 16h30m - 18h - 19h30m e 21 horas.

● CINE CENTER 2 - "Lado a lado", (lançamento), com Julia Roberts, Susan Sarandon e Ed Harris. Censura: 12 anos. Horário: 13h - 15h - 17h - 19h e 21 horas. Iguaçu Center. Av. Marechal Floriano Peixoto, 1.480 - Tel.: 768-0767.

TOP SHOPPING

Grupo Severiano Ribeiro - Tel.: 667-2241

● IGUAÇU TOP 1 - "Lado a lado" (lançamento), com Julia Roberts, Susan Sarandon e Ed Harris. Censura: 12 anos. Horário: 13h - 14h40m - 16h20m - 18h - 19h40m e 21 horas.

● IGUAÇU TOP 2 - "Zoando na TV" (2ª semana), com Angélica. Censura: livre. Horário: 13h - 15h - 17h - 19h e 21 horas.

● IGUAÇU TOP 3 - "O Príncipe do Egito" (6ª semana), desenho animado com cópias dubladas. Horário: 13h - 15h - 17h - 19h e 21 horas.



Susan Sarandon é a estrela do filme "Lado a lado" em cartaz no cinema Iguaçu Top I.

CORREIO DO DISCO

Jarbas Gonçalves



Moacir Franco

Como intérprete Moacir Franco deixou sua marca com canções como "Suave é a Noite", "O Que Será de Ti", "Canção Falando Mal de Você", "Pedágio" e "Cartas na Mesa", entre tantas outras.

Questão de Tempo é o título do novo CD, que Moacir Franco lança pela RGE. São onze faixas, sete delas compostas pelo próprio Moacir: "Guaránia da Despedida", "Eu não conheço o Céu", "Quase Que a gente Foi Feliz", "Uma Palavra Só", "Cuidado Com Meu Coração" e "Não Peça Bis", além da própria canção título do disco.



NEK

O italiano NEK é um dos mais importantes artistas do pop contemporâneo de seu país. Sua quarta produção, o CD "Lei, gli amici e tutto il resto", chega ao Brasil, via WEA, depois de bater as 500 mil unidades vendidas, apenas com o primeiro single de trabalho - fato raro no mercado italiano.

Este CD do NEK funciona como cartão de visitas do artista no Brasil, não poderia deixar o hit de lado, uma bela promessa de sucesso também por aqui. NEK tem tudo isso: presença, persistência, habilidade para criar hits e um "sotaque pop" incomparável.

Exaltasamba



Nunca espere escutar um novo CD do Exaltasamba sem encontrar uma surpresa. Isso mesmo, uma surpresa escondida em cada faixa. "Cartão Postal", o quarto trabalho do grupo, não é diferente.

Mais uma vez, Chrigor (voz e pandeiro), Péricles (voz e banjo), Pinha (vocal e repique), Marquinhos (vocal e tantã), Brilhantina (vocal e cavaco), Izaias (vocal e violão) e Thél (vocal e bateria) despejam seus belos sambas românticos e de partido alto em melodias deliciosas.

Cada canção parece lapidadas pra ser uma obra de arte. É como um novo romance que se inicia a cada música.

Amigos para sempre

Todo o romantismo da música sertaneja está presente na coletânea "Amigos Para Sempre", da Som Livre. Reunindo grandes sucessos, o CD apresenta os principais artistas do gênero cantando músicas românticas consagradas pelo grande público, todas elas bastantes executadas pelas rádios.

Eu Juro, com Leandro e Leonardo; Cada Volta é um Recomeço, com Zezé Di Camargo e Luciano; Página de Amigos, com Chitãozinho e Xororó; e Te Amo Cada Vez Mais, com João Paulo e Daniel, estão logo nas primeiras faixas mostrando toda a força do repertório desse disco que é direcionado a um dos seguimentos de público responsável pelos principais números de vendagem do mercado fonográfico.

Outros nomes do primeiro pelotão da música sertaneja também fazem parte da seleção. Destaque para o romantismo de Christian e Ralf com o atual sucesso Sensível Demais, e também Roberta Miranda com Seu Amor Ainda é Tudo, marcando presença neste CD Amigos Para Sempre.

NÃO JOGUE LIXO NAS RUAS.
AGUARDE O VEÍCULO DE COLETA.

PREFEITURA
NOVA IGUAÇU

Nova
Iguaçu
é nossa.



Queimados ganha Fórum e conquista emancipação plena

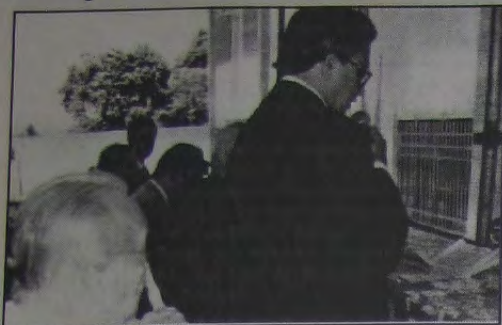

No ato de inauguração do Fórum de Queimados, desataram a fita inaugural, a primeira dama Dileni de Oliveira Silva e a Juíza Marilene Gomes Fernandes. Aparecem ainda na foto, da esquerda para a direita: o desembargador Thiago Ribas, logo atrás o prefeito Azair Ramos e o deputado estadual José Távora, Sérgio Zveiter e o desembargador Luiz Carlos Salles Guimarães.

A população de Queimados não irá mais precisar recorrer à Justiça de Nova Iguaçu. Foi inaugurado no último dia 19, terça-feira, o Fórum Municipal. Situado entre as Ruas Félix e Otília, no Centro, o Fórum tem dois mil metros quadrados de área construída, dividida em dois pavimentos e modernas instalações. A Prefeitura de Queimados doou ao Tribunal de Justiça 14 computadores que agilizarão os trabalhos do Fórum Municipal.

A execução dos hinos Nacional, Estadual e Municipal realizada pela Banda da Polícia Militar deu início à solenidade de inauguração. Além do prefeito Azair Ramos, a solenidade contou com a presença do Presidente do Tribunal de Justiça do Estado, desembargador Thiago Ribas Filho, dos desembargadores, Ellis Hermídio e Luiz Carlos Salles Guimarães, do juiz da 6ª vara Cível de Nova Iguaçu, Luiz Roberto Ayoub, da juíza Marilene Gomes Fernandes, do juiz Joaquim Domingos de Almeida Neto, da juíza dirigente do 4º núcleo da Corregedoria Geral de Justiça do Estado, Maria Angélica Guimarães Guerra, do representante do governador do Rio, Anthony Garotinho, Sérgio Zveiter, do comandante do 24º BPM (Queimados), Coronel Eurico, deputados, vereadores, secretários e outras autoridades civis e militares da região.

"Queimados conseguiu sua emancipação plena. O município conta agora com os três poderes: executivo, legislativo e judiciário. A cada dia, Queimados vem se desenvolvendo mais. A instalação do Fórum vem contribuir ainda mais para o progresso do município", disse o prefeito Azair Ramos. Segundo o desembargador Thiago Ribas Filho, o Fórum tem modernas instalações e é bastante funcional para atender aos anseios da população de Queimados.

Para atingir à categoria de Comarca - condição judicial do município - Queimados teve que preencher alguns pré-requisitos, dentre os quais, apresentar um levantamento anual de processos acima de mil, uma exigência do Tribunal de Justiça. O Fórum Municipal abrigará as varas Cíveis, Criminal com Tribunal de Juri, de Família e da Infância e da Juventude. Além disso, o local terá ainda umaarceragem para detentos à espera das audiências.

"Antes de termos o nosso Fórum, mais de 3.200 processos anuais do município eram julgados no Fórum de Nova Iguaçu. Agora os moradores de Queimados vão economizar tempo e dinheiro, não tendo que ir ao município vizinho para tratar de assuntos forenses", enfatizou o prefeito Azair Ramos. Por ocasião da solicitação da transformação do município em Comarca, Queimados já produzia 1.272 processos: tinha cerca de 110 mil habitantes e 71.606 eleitores, com uma receita tributária de R\$ 809.502,98, dados que justificaram a criação da Comarca.

"Atualmente, Queimados tem uma produção processual acima de 3.200, uma receita em torno de R\$ 2,1 milhões e tem uma população e eleitorado superiores aos fornecidos em 1997, quando o Procurador Geral do município, Dr. Paulo Amaral, fez a solicitação da instalação do Fórum", explicou o prefeito. Segundo Azair Ramos, Queimados começou a se tornar independente com as instalações do Juizado Especial de Pequenas Causas e do Núcleo de Defensoria Pública.

FUNERÁRIA SÃO SALVADOR

CONCESSIONÁRIA DA PREFEITURA DE NOVA IGUAÇU

SERVIÇOS FUNERÁRIOS DIA E NOITE

TELS.: 767-0124 / 667-2317 / 768-0325

Atendemos e reservamos capelas em todos os cemitérios, inclusive no Jardim da Saudade

ATENÇÃO:

Os preços dos serviços funerários prestados pela Funerária São Salvador são os menores de todo o Grande Rio, porquanto tabelados pela Prefeitura Municipal

Procure-nos em caso de necessidade

Urnas - Remoções - Capelas para velórios
Ornamentações - Coroas - Flores - Mesa / Eça

Rua Dom Walmor, nº 179 - Nova Iguaçu

Pagamento do IPVA no Estado do Rio de Janeiro

O IPVA do Rio de Janeiro deve ser pago nos meses de janeiro e fevereiro, nas datas estipuladas para cada final de placa conforme a tabela abaixo.

FINAL DE PLACA	Até o dia
1.....	13/01
2.....	15/01
3.....	19/01
4.....	22/01
5.....	26/01
6.....	29/01
7.....	02/02
8.....	05/02
9.....	23/02
0.....	26/02

O pagamento do IPVA é feito através da GRD (Guia de Regularização de Débito). Para obter a GRD basta digitar o número do RENAVAM do veículo nos:

- Caixas eletrônicas do BANERJ
 - Caixas eletrônicas do ITAÚ
 - Na Internet
- site do Banerj:
www.banerj.com.br
- site do Itaú:
www.itaú.com.br

Calendário de pagamento do INSS para 1999

FINAL	JAN	FEV	MAR	ABR	MAI	JUN	JUL	AGO	SET	OUT	NOV	DEZ
1	4	1	1	5	3	1	1	2	1	1	1	1
2	5	2	2	6	4	2	2	3	2	4	3	2
3	6	3	3	7	5	4	5	4	3	5	4	3
4	7	4	4	8	6	7	6	5	6	6	5	6
5	8	5	5	9	7	8	7	6	8	7	8	7
6	11	8	8	12	10	9	8	9	9	8	9	8
7	12	9	9	13	11	10	9	10	10	11	10	9
8	13	10	10	14	12	11	12	11	13	13	11	10
9	14	11	11	15	13	14	13	12	14	14	12	13
0	15	12	12	16	14	15	14	13	15	15	16	14

Natureza: Ecologia e Meio Ambiente

- Reservas Biológicas e Parques Nacionais - Parte 40 -

Adhemar Guimarães

A criação do Parque Nacional da Amazônia surgiu através do Programa de Integração Nacional, iniciado pelo Governo, em 1970. O Decreto tomou o nº 73.683, de 19/2/1974, e o Parque está situado à margem esquerda do Rio Tapajós, no município de Itaituba-PA, e uma pequena porção no município de Maués-AM. A região caracteriza-se por apresentar um clima quente, sem verão ou inverno estacional. A época das secas (julho a outubro) constitui-se na mais indicada para o turismo, pois os dias são claros e a temperatura agradável. O internacionalmente conhecido Rio Tapajós drena a área do Parque, tendo como seu mais importante afluente o rio Jamanxim. Inúmeros pequenos rios e igarapés nascem na área, indo desaguar no Rio Tapajós. Há muitas corredeiras, afloramentos rochosos e bancos de areia. Quanto à geologia, o Parque tem como principal característica estar situado na zona de transição do antigo Escudo Brasileiro e a Bacia Sedimentar, bem mais nova. Desta forma, abrange numerosas formações geológicas de diferentes idades, refletindo na geomorfologia, solos e vegetação. A maior parte do Parque é coberta por floresta úmida, de terra firme, onde às árvores são extremamente numerosas em espécies e variadas em tamanho. A altura média das árvores maiores é de 50 metros. A floresta tem estrutura complexa, forma de vários estratos, alguns facilmente notados. Devido à baixa luminosidade, os estratos inferiores apresentam grande número de plantas trepadeiras, epífitas, musgos, líquens, orquídeas, samambaias e outras. Dentre as espécies, pode-se encontrar a seringueira, a castanha-do-pará, o angelim-rajado, o freijó, o acapú, as maçarandubas, o jacarandá, que produz o verdadeiro "brasilian rosewood" do norte do País. A mata de terra firme está dividida em mata densa, de trechos sedimentares, ao norte do Parque, e dois tipos menores: mata úmida submontana, no centro, e a mata de cocal e de cipó. Ao longo dos rios e ilhas ocorrem as florestas aluviais divididas em dois tipos: várzeas e

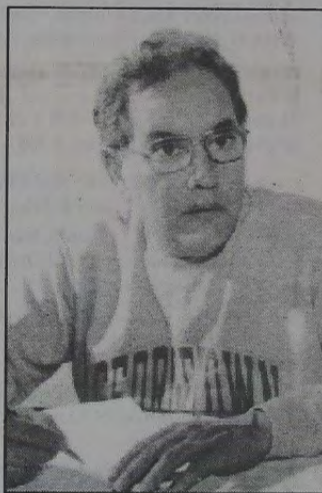

igarapós, ricas em palmeiras açai e buriti.

A fauna do Parque Nacional da Amazônia é rica em número de espécies, porém com populações relativamente reduzidas. A fauna de mamíferos é uma das mais variadas do mundo, citando-se como exemplo: tamanduá-bandeira, tatu-canastra, cachorro-do-mato-vinagre, cachorro-do-mato-de-orelha-corta, raros, ameaçados ou em perigo de extinção, bem como a ariranha, o peixe-boi-da-amazônia, duas espécies de botos e a lontra. A avifauna excede as 250 espécies, com algumas ameaçadas de extinção.

Entre os pernaltas encontramos a garça-real, o maguari, o colhereiro e várias espécies de araras, periquitos e papagaios, sendo os últimos a família mais notável. São também encontrados no Parque os ameaçados urubus-rei e a águia-real. A herpetofauna do Parque possivelmente inclui todas as ordens reptilianas. Conta com três espécies de tartarugas, incluindo a tartaruga-do-amazonas, considerada uma espécie ameaçada do ponto de vista internacional. Pode-se encontrar jacaré-tinga, jacaré-açu, surucucu e jibóia, além de cinco diferentes espécies de rãs. Aparentemente não existem espécies de peixes ameaçadas de extinção na área do Parque. Alguns são apreciados pelo sabor de sua carne, como tambaqui e o tucunaré, ou mesmo pelo seu grande tamanho, como o pirarucu, considerado o bacalhau brasileiro. Muitos desses peixes também são encontrados nos rios que cortam o Estado do Amapá, em tamanhos gigantes, pesando entre 50 e 80 kilos. O Parque Nacional da Amazônia tem área de 994.000 ha e Perímetro de 710 km, com temperatura média anual de 24 a 26°C, com mínima absoluta de 12°C e máxima absoluta de 40°C. As chuvas são uma constante na região, e a pluviosidade varia entre 2000 e 2500 mm anuais. O Parque Nacional da Amazônia conta com alguma infraestrutura para recebimento e acomodação de visitantes, contando com alojamento para 25 pessoas. O melhor período para visitaçã é nos meses de julho/dezembro.

Queimados abre concurso para a escolha da Rainha do Carnaval 99

Se a canoa não virar, eu chego lá! Com este tema, que é título de um grande sucesso musical do Carnaval de todos os tempos, a Prefeitura Municipal de Queimados, através da Secretaria Municipal de Educação, Cultura e Desporto, traz de volta o melhor, maior e mais tranquilo carnaval de rua da Baixada Fluminense, feito sob medida para o folião queimadense, a estrela maior desta festa. Como não poderia deixar de ser, a Prefeitura irá realizar no dia 5 de fevereiro, a partir das 20 horas, na Casa de Festas Requite, a escolha da Rainha e das Princesas do Carnaval 99 de Queimados, logo após a abertura do Baile de Carnaval de Queimados, que está sendo organizado por João Paulo Academia.

As escolhidas irão representar a corte momesca queimadense ao lado do veterano Wandir Dutra, o Rei Momo do município, durante os cinco dias de folia na Praça dos Eucaliptos, no Centro. Além da escolha da rainha e das princesas, acontece no mesmo dia a escolha da Garota TCK 99. Entre os pré-requisitos das candidatas estão, idade acima de 16 anos, ter disposição e o compromisso de cumprir a agenda determinada pela comissão de carnaval, e, é claro, ser alegre e saber sambar. As inscrições estão abertas e as interessadas em participar do concurso devem procurar a Academia Monteiro, a loja TCK ou a sede da Secretaria de Educação, Cultura e Desporto. Além dos troféus, as premiações serão em dinheiro. R\$ 500 para o Rei Momo e Rainha do Carnaval e R\$ 250 para 1ª e 2ª princesas do carnaval de Queimados.

ALEX SPORTS

MATERIAL ESPORTIVO & ACESSÓRIOS

Gente que leva a vida na esportiva frequenta sempre este endereço:
Rua Otávio Tarquino, 238
Loja 8 - Nova Iguaçu
☎ 667-5452

Classificados

Vendo aptº na Rua Dr. Mário Guimarães. Preço muito atraente. Tratar c/ Gerson pelo tel.: 667-3648

Vendo Casa na Rua Prof. Paris ótima para instalações de clínicas. Tratar com Gerson pelo tel.: 667-3648.

IRIO

Irio Antonio Weschenfelder



na sede da empresa e, mais tarde, com uma grande e movimentada recepção no Sítio Vó Julia, onde os Távora reuniram familiares, empresários, políticos, socialites e nomes de realce na Baixada Fluminense. Registre-se, para finalizar, que a história da Empresa Santo Antonio de Mineração foi construída com muito sacrifício, amor, dedicação, trabalho e, acima de tudo, por uma sincera crença em Deus. Por tudo isso, os Távora são parte integrante e importante do dia-a-dia de Nova Iguaçu, de sua história. Por tudo isso merecem todos os nossos aplausos:



Roberto Moura, João Távora, Mário Cunha, Lauro e Natália Giehl, Neidy e Rosinha Távora, Carlos Marques Rolo e o professor Ruy Afrânio Peixoto.



Rosinha e Maria da Penha Távora durante a cerimônia religiosa.



Neidy Távora quando descerava a placa comemorativa dos 50 anos da ESAM.



Vitorino, Luiz e José Cardoso Távora.

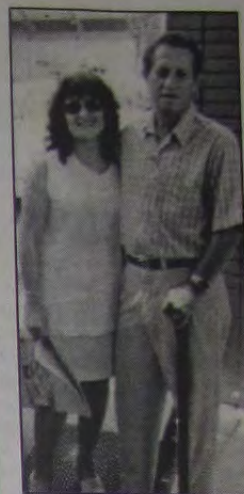

Iracema e Nilson Moura.



Os Távora na hora em que traziam objetos para serem abençoados por D. Werner.



Mestre Fleura, que assinou o bûfê da recepção.



Maria da Penha, Mariazinha e José Távora.



Márcia e Felipe Raunheitti com o vereador Tuninho Távora.

Os 15 anos de Mariana



adolescência, e que o futuro lhe reserve toda a felicidade deste mundo.

No último dia 26, na companhia amorosa de seus familiares, Mariana Barroso Alves Borges completou 15 anos de doçura e simpatia. Seus pais, Hélio Osny Alves Borges e Maria José C. Barroso Borges, e seu irmão Hélio, aproveitam a oportunidade para desejar a Mariana que ela realize todos os seus sonhos naturais da

zapp ROUPAS

REVENDEDOR AUTORIZADO:

ELLUS

TOP SHOPPING Loja 345 3º PISO

PRONTA ENTREGA

Tel.: 667-6204

• Rua Dr. Barros Junior, 289 - Centro de Nova Iguaçu FONE: 667-7184 (próximo à Via Light)

► SHOPPING GRANDE RIO: Loja 195 - Tel.: 752-3087

► ILHA PLAZA: Loja 251 - 2º Piso - Tel.: 462-4713

Marcos Venicio Silva de Andrade

Advogado

- * CIVIL
- * COMERCIAL
- * FAMILIA
- * IMOBILIARIO
- * LOCAÇÃO

Novo endereço: Rua Barão de Tinguá, 609, Centro - Nova Iguaçu, RJ

Tel.: 767-9357 - 767-5873 - 989-4329

TELEFAX: 767-9357

LIMA LIGHT REFEIÇÕES

REFEIÇÃO INDUSTRIAL

PROMOÇÃO DE VERÃO:

- Mini-Refeição sem refrigerante - R\$1,50
- Mini-Refeição com refrigerante (lata) - R\$2,00
- Refeição + Refrig. (lata) + sobremesa - R\$2,50

PROMOÇÃO VÁLIDA PARA PAGAMENTO A VISTA

Pontualidade e Qualidade é o nosso lema.

TEL.: 767-1180 (André)

FAROL DAS TINTAS

VENDE SEMPRE POR MENOS

TINTAS * ÓLEOS * PINCÉIS * ALVIAIDES

GESSOS * COLAS * VERNIZES

TUDO PARA PINTURA

Rua Quintino Bocaiúva, 53/05 - N. Iguaçu - RJ

Telefones: 667-8226 e 767-8388

ESAM

empresa santo antônio de mineração ltda.

PEDRA BRITADA E DERIVADOS

ESCRITÓRIO CENTRAL E EXTRAÇÃO:

Av. Abílio Augusto Távora, 3.793 - N. Iguaçu

PABX: 667-2100

Contabilidade Nelson Bornier Ltda.

ORGANIZAÇÃO DE EMPRESAS

ASSISTÊNCIA FISCAL E COMERCIAL

- BALANÇOS -

Escritório: Rua Profª Venina Correa Torres, 230 - 10º andar - Telefone: 667-1747 (sede própria)

Taça Cidade de Nova Iguaçu abre em março a temporada de 99

A Taça Cidade de Nova Iguaçu, cujo início está previsto para o dia 14 de março, contará este ano com a participação de dezesseis equipes da Primeira e da Segunda Divisão, que serão divididas em quatro chaves com quatro clubes cada uma. A Taça será disputada em turno e retorno, classificando-se o primeiro e o segundo colocados de cada chave para a segunda fase. A Taça Cidade de Nova Iguaçu é a competição que inicia a temporada de 99 para os clubes da Primeira e da Segunda Divisão, servindo, acima de tudo, como base de preparação para os campeonatos das respectivas categorias. As equipes do Unidos do Cobrex, XV de Novembro, Horizonte, Barros, Águia Dourada, Iguaçu, Adrianópolis, Rupturita, Ouro Fino, Maratona, Esperança, Nova Amizade e Cabuçu já confirmaram sua participação. Nesta competição, o XV de Novembro conquistou os títulos de 97 e 98.

A partir do mês de abril terão início os Campeonatos de Futebol Master, Feminino, Juvenil, Infantil e Mirim, com a participação dos clubes filiados à entidade, e o Campeonato Iguaçuano de Futsal Adulto.

A novidade do ano de 1999 será a realização do Torneio Municipal com a participação das equipes não filiadas e convidadas para a disputa da competição que será toda ela regionalizada, com as equipes jogando em seus bairros. O campeão de cada bairro comporá o grupo final da competição. O Torneio Municipal, neste caso, cumpre o objetivo de atingir os clubes que ainda não participam dos campeonatos promovidos pela entidade, estimulando-os, assim, a se organizarem para a disputa dos Campeonatos da Primeira e da Segunda Divisão do ano 2000.

CORREIO DA LAVOURA

NOVA IGUAÇU (RJ) - ANO LXXXI - DE 30 DE JANEIRO A 05 DE FEVEREIRO DE 1999 - Nº 4.213

Vander Carioca firma parceria com a Secretaria de Cultura, Esporte e Lazer

WAGNER BISPO



O Secretário de Cultura, Esporte e Lazer, Paulo de Tarso, em companhia do jogador Vander Carioca, na reunião em que os dois firmaram parceria para a criação da Escolinha de Futsal Vander Carioca.

Foi confirmada nesta última quarta-feira, dia 27, a partir de uma reunião da qual participaram o jogador Vander Carioca, da seleção brasileira de futsal, e o Secretário de Cultura, Esporte e Lazer de Nova Iguaçu, Paulinho Leopoldo, a criação da Escolinha de Futsal Vander Carioca, destinada a meninos e meninas de seis anos em diante. As vagas são limitadas.

O mais importante dessa parceria diz respeito à mobilização do Secretário de Cultura, Esporte e Lazer, que garantirá a participação gratuita das crianças dentro desse projeto. O jogador Vander Carioca antecipou que a Dalponte (empresa de materiais esportivos) será a patrocinadora da Escolinha, oferecendo um kit (uma camisa, short e meião) para todos os alunos inscritos. Após a reunião,

Vander foi levado a conhecer as dependências da Vila Olímpica, onde funcionará a Escolinha. Logo reconhecido pelas crianças que treinavam no campo, Vander, simpaticamente, distribuiu autógrafos para todos.

Uma pergunta se fez constante por parte dos representantes da imprensa presentes à reunião: "Por que este projeto não foi desenvolvido na Barra da Tijuca, Vander?"

- Porque - respondeu Vander - os craques estão aqui na Baixada, em Nova Iguaçu especialmente. Basta que nós acreditemos no potencial da criançada. Não podemos nos esquecer que o artilheiro do último Campeonato Estadual foi o Guto, pivô da Liga de Nova Iguaçu. Por isso o investimento tem que ser feito aqui - concluiu Vander.

FUTSAL EM 4 SEGUNDOS



ADRIANO SANTOS

1" - Guto salva o EC Iguaçu

Reforçado pelo pivô Guto, o EC Iguaçu conquistou sua primeira vitória na II Copa Sport Life de Futsal, ao vencer a Seleção de Petrópolis pelo elástico placar de 10 a 2. Guto, que está sendo comparado a um bom vinho (quanto mais velho melhor), assinalou, só neste jogo, oito gols. É mole ou quer mais?

2" - Vander abriu a escolinha gratuita

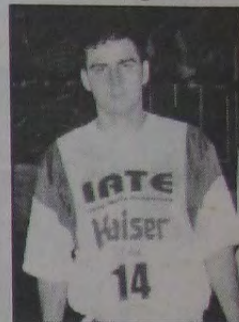

O pivô da Seleção Brasileira de Futsal, Vander Carioca, confirmou que a sua Escolinha de Futsal, em parceria com Paulinho Leopoldo (Secretário de Cultura, Esporte e Lazer de Nova Iguaçu), começa a funcionar em março. As aulas serão ministradas na Vila Olímpica de Nova Iguaçu, inteiramente gratuitas para a criançada. As inscrições já estão abertas na Vila. Tel.: 667-6206. Vagas limitadas.

3" - Seleção Brasileira jogará na Vila Olímpica

A inauguração da Escolinha de Vander Carioca poderá ser marcada pela apresentação de jogadores da seleção brasileira, como Fininho, Caca, Sandrinho, Serginho, entre outros, em partida amistosa no ginásio da Vila Olímpica. Este jogo receberá todo o suporte da Secretaria de Cultura, Esporte e Lazer de Nova Iguaçu, inclusive a quadra da Vila Olímpica será remodelada para este jogo. Esta partida é uma prova de que, cada vez mais, o esporte iguaçuano conquista o seu espaço.

4" - Aquele abraço!

Para todos os adoradores deste esporte que contribuem cada vez mais para a repercussão positiva desta coluna, entre eles: Nelson Soares, Luiz Carlos Pina, Washington Santos, Cláudio Rozzo, Paulinho Leopoldo, Luiz Carlos Amâncio e Sérgio Ramos.

Associação de Caridade Hospital de Iguaçu

Atendimentos:

Pronto Socorro, Maternidade, Ortopedia, Traumatologia, Laboratório, Radiologia, Tomografia Computadorizada, Mamografia, Ultrassonografia, U.T.I.

Convênios

FASSINCRA - MED GRUPO - SUL AMÉRICA - PLANO VIDA - C.A.C. - FUNCEP - ENGEPRON - ASCB - CAPECEP - CORREIOS - IPALERJ - BOA SAÚDE - CNEN-URANOS - GOLDEN CROSS - C.A.A.R.J. - CENTRESS - PETROBRÁS - VITA SAÚDE - AMOSP - TELERJ - C.A.S.S.L. - SILVER CROSS - UNIMED - SAÚDE TOTAL - EMPREMED - FASIU-MEDI - SAÚDE BAMERINDUS - SAÚDE BRADESCO - CREDICARD - SOLLO (AMERICAN EXPRESS) - S.B.M. - PATRONAL - CLÍNICA MIGUEL MORONE - PLANTÃO SAÚDE - MILLER

Atendimento 24 horas

Rua Getúlio Vargas 222 - Centro - Nova Iguaçu
Tels.: 767-5151 / 767-5542 / 767-2334

O Top Shopping apresenta, na Praça de Alimentação...

Ora, pois pois!
Te vejo lá!

667-6677



BAR DO PADRINHO

Onde você entra anônimo e sai de lá BACANA

DELÍCIA DE SKOL GELADA E SOPA QUENTE.

Administrado pelo Padrinho Alcir.

Rua Otávio Tarquino, 659 (próximo ao EC Iguaçu)

Marque um gol de placa.

Anuncie no

CORREIO DA LAVOURA

Ligue:

667-3648

Muitos atletas e gente que gosta de moda esportiva, põem os pés nesta loja.



E saem satisfeitas de corpo inteiro!

zinho SPORTS
A MARCA TETRACAMPEÃ

TOP SHOPPING - 2º PISO (lado esquerdo)