

Maria Camardella no comando da 52ª DP

Maria dos Anjos Camardella é a nova Delegada de Polícia de Nova Iguaçu. Nomeada por ato da Polícia Civil, pelo Dr. Carlos Alberto de Oliveira, no dia 13, sua posse se deu no dia 15. Esta semana, procurada pela reportagem do CL, Maria dos Anjos Camardella falou com desembaraço de sua vida e de seu trabalho. "Vim da 37ª DP, na Ilha do Governador, para mais uma vez servir a esta cidade, da qual já havia recebido, por parte da Câmara Municipal, em 1991, o título honorífico de "Cidadã Iguaçuana". Cheguei aqui (Mesquita) pequena, ainda criança, e fui criada na Rua Mercúrio. Estou há cinquenta anos neste Município.

Maria Camardella entrou para a Polícia Civil como escritora, nomeada por concurso público, num período em que ainda cursava a Faculdade de Direito da Universidade de Gama Filho. A primeira Delegacia em que trabalhou foi justamente a 52ª DP. Depois andou por diversas outras delegacias. Em 1990, novamente por concurso público, foi aprovada como delegada, imediatamente lotada na 53ª DP, em Mesquita, onde funcionou como substituta. De 1991 a 1996 foi titular da Delegacia de Mulheres de Nova Iguaçu. Trabalhou ainda como Delegada-Chefe de Equipes de Plantão na 40ª, 32ª e 37ª DPs, todas no Rio de Janeiro. Camardella trabalhou também nos municípios de Santa Maria Madalena e Trajano de Moraes. É a única Delegada mulher que viveu e vive na Baixada Fluminense. "Por isso - disse - estou bastante familiarizada com os problemas dos moradores da Baixada".

Violência

Com relação à intensa violência verificada nas cidades da nossa região, Maria Camardella foi taxativa: "A violência é um problema mundial. E aqui nos países do terceiro-mundo ela é mais aguda, mais acentuada em virtude dos problemas sócio-econômico que nos afligem, como o desemprego, a saúde e a educação.

A titular da 52ª DP fez questão de acentuar em sua entrevista: "Estamos, juntamente com o Governo do Estado, preocupados e voltados para os problemas sociais, o grande causador desses elevadíssimos índices de criminalidade. Precisamos - enfatizou - da colaboração da sociedade, na denúncia dos crimes. É uma luta que temos que travar juntos, numa parceria que envolva os órgãos de segurança federal, estadual e municipal, além da classe empresarial. Só assim - finalizou - venceremos a violência, garantindo a segurança que é de interesse comum a todos os cidadãos de bem".



Maria Camardella

Governador sanciona hoje a emancipação de Mesquita

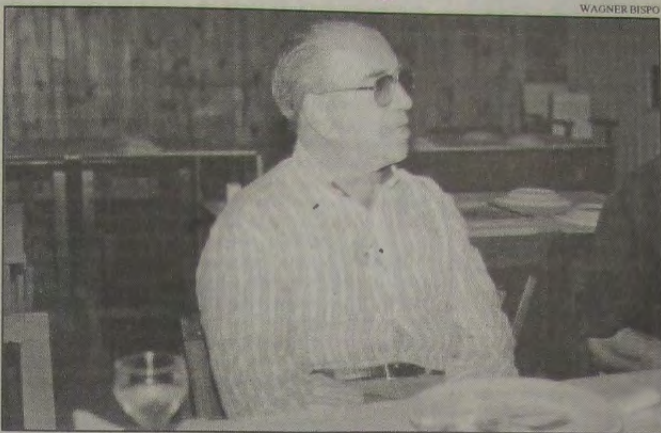

José Montes Paixão está orgulhoso em ser chamado de "o emancipador".

Mesquita está em clima de festa. A aprovação, por unanimidade, da criação do novo município, será sancionada hoje (sábado), às 19 horas, na Av. São Paulo, pelo Governador do Estado Anthony Garotinho. José Montes Paixão, já cognominado de "o emancipador", por sua longa luta travada nos tribunais para que o sonho da emancipação de Mesquita se tornasse realidade, está eufórico como poucos. Uma euforia, aliás, compartilhada por toda a população de Mesquita. Como resultado deste clima, Paixão declarou esta semana ao CL: "A repercussão é positiva. Todo mundo quer a emancipação".

Quarta-feira última, dia 22, José Montes Paixão foi recebido no Palácio Guanabara pelo Secretário de Governo Carlos Lupi, quando firmou sua filiação ao PDT. Neste momento, Paixão só pensa

na vinda (hoje) do Governador e na convenção do Partido, que possivelmente definirá sua candidatura a prefeito do novo município.

Ao abrir suas declarações feitas esta semana ao CL, em rápida entrevista concedida a este semanário, José Montes Paixão disse que pessoalmente se sente satisfeito, realizado, "porque quem cuidou do andamento do processo, do início até o fim, fui eu, o que me faz sentir bastante responsável por essa conquista. O Governador virá a Mesquita para sancionar a emancipação - frisou Paixão -, provando com isso que o processo de autonomia sempre existiu, que não era mentira como muitos apregoavam".

- Essa vitória - concluiu - é a vitória da democracia, é a vitória do povo que votou pela emancipação.

Vereador propõe comissão para acompanhar a autonomia de Mesquita

O vereador Flávio Nakau, líder da bancada do PT na Câmara Municipal, propôs, na sessão da última terça-feira, dia 21, a formação de uma Comissão Especial para acompanhar o processo de autonomia política-administrativa do Município de Mesquita.



Flavio Nakandakare

Para o representante do Partido dos Trabalhadores, a Câmara tem obrigação de acompanhar o processo, "visto que o Prefeito Nelson Bornier - segundo Nakan - só tem demonstrado preocupação com as possíveis perdas que a Prefeitura terá com a emancipação de Mesquita, chegando ao ponto de atemorizar os funcionários quando diz que não aceitará que eles retornem à Prefeitura de Nova Iguaçu". Neste sentido, Nakan sustenta que a Lei garante aos servidores o direito de escolher em que Município desejam ficar.

Na opinião do líder da bancada do PT na Câmara, "o Prefeito Nelson Bornier nunca cumpriu o Artigo 15 da Lei Orgânica Municipal, que determina que o Município aplicará anualmente, nos distritos, nunca menos de 50% da própria arrecadação, incluída igual participação nas transferências de recursos constitucionais. E isso - continua - é facilmente comprovado, pois hoje Mesquita sofre com problemas que poderiam ter sido resolvidos há muito tempo, como é o caso da iluminação pública, da falta de vagas nas escolas e creches municipais e no precário atendimento na rede municipal de saúde".

A Comissão Especial proposta por Nakan terá a incumbência de fazer um relatório sobre os serviços públicos que já funcionam em Mesquita. E mais: quanto o novo município arrecada em tributos municipais, estaduais e federais, dando, desta forma, transparência ao processo.

Messias estranha a filiação de José Paixão ao PDT

Em depoimento curto, transmitido via fax na última quinta-feira à redação do CL, o deputado estadual pelo Partido dos Trabalhadores, Artur Messias, assim avaliou a recente filiação de José Montes Paixão ao Partido Democrático Trabalhista: "Não entendemos essa filiação ao PDT. Minha candidatura tem o sentido de aglutinar as forças que elegeram Garotinho-Benedita e que participaram ativamente desta campanha vitoriosa. Sem dúvida, se consumado esse fato, o quadro político, no que concerne às forças da aliança na região, será mexido. Em outras épocas o PDT também atraiu figuras dessa natureza e que depois abandonaram o partido, não sem antes denegrir o ideário pedetista. Apostar novamente nessa tática política é um desrespeito para com aqueles que construíram o PDT e que acreditam numa sociedade socialista. Só posso ver isso como um arranjo sem pé nem cabeça. Algo lamentável".

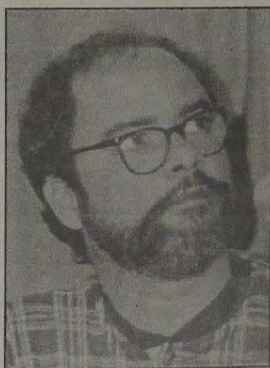

Artur Messias

Lançamento em dose dupla

Se dois é considerado bom, isto conforme o dito popular, o que está escrito no livro duplamente intitulado "Sozinho no labirinto das ruas" & "Canto baixo" veio a calhar. Aliás, é muito mais que isso: seus autores, os professores Aldo Guerra e Sérgio Fonseca - tanto em quantidade, quanto em qualificação do conteúdo -, de maneira densa conceberam esta obra literária, conseguindo um resultado excelente.

FOTO: WAGNER BISPO



Reunindo um grande número de admiradores e amigos de ambos os escritores, o lançamento do livro ocorreu na noite de quinta-feira, dia 23, no Bar Dose Dupla (terceiro piso do Shopping).

Em tempo: no mesmo local, neste sábado, 25 de setembro, os escritores Sérgio Fonseca e Aldo Guerra estarão lá para repetir o lançamento do livro, às 14 horas.

No flagrante acima, Aldo Guerra (esquerda) e Sérgio Fonseca durante o lançamento da última quinta-feira.

ney Crespo



PRÉ-MATRÍCULA
Informatização vai acabar com filas na Rede Estadual
 (página 2)

COLÉGIO - CURSO EQUIPE GRAU
 NOVA IGUAÇU: 667-1188 • NILÓPOLIS: 691-6296
 ENSINO FUNDAMENTAL A PARTIR DA 1ª SÉRIE, EM NILÓPOLIS
 "Da 5ª série ao Vestibular, uma lição de qualidade."

Operação do Porto Seco mobilizará cerca de 300 empresas em Nova Iguaçu
 (página 3)

Reduzir a morte nas estradas

Ernani Boldrim

O alto número de acidentes nas ruas e estradas brasileiras tem causas conhecidas. Algumas delas, tão enraizadas nas pessoas que nem o poder repressivo do atual código de trânsito conseguiu eliminar, embora já as tenha reduzido, consideravelmente.

A frouxidão das leis, o relaxamento das autoridades, a corrupção dos agentes fiscalizadores durante muitos anos fertilizaram o terreno onde a impunidade cresceu feliz, irresponsável, mutiladora de corpos humanos e ceifadora de vidas. São fatores políticos e culturais que demandarão ainda algum tempo para serem totalmente erradicados. É quase que um processo vegetativo de modificação de comportamento.

Mas, existem causas de acidentes fatais que podem ser corrigidas porque essa correção depende exclusivamente do poder público e que absurdamente permanecem ativas e nefastas. Por exemplo, os estreitamentos de pontes e viadutos que ocorrem nas estradas federais, estaduais e municipais, espalhadas pelo Brasil, inclusive naquelas de trânsito intenso, e que têm causado incontáveis acidentes, com grande número de vítimas fatais.

À luz do dia esse estreitamento já é inconveniente. As ocorrências nesse período de maior visibilidade, têm sido registradas em grande número. Mas, é quando escurece, na hora em que os passageiros estão dormindo, indefesos, que esses estreitamentos de pistas se tornam mais perigosos. Motoristas, muitos deles até experimentados, dirigindo ônibus lotados, batem nas cabeças das pontes e mergulham em despenhadeiros ou em rios, encontrando todos o desespero, o terror e, muitos deles, a morte. Esta não é uma figura de retórica e sim uma trágica realidade fartamente documentada, sem que até hoje qualquer autoridade tenha se manifestado sobre o assunto.

Uma causa de acidentes que poderia ter sido corrigida ou amenizada há muito tempo, pelos engenheiros, arquitetos e outros técnicos do DNER, dos DERs estaduais. Primeiro, eliminando-se o estreitamento das pistas nos viadutos e pontes nos projetos das novas estradas; segundo, modificando os já existentes e que possam ser corrigidos, pois a moderna tecnologia nessa área tem recursos avançadíssimos; terceiro, nos casos em que a correção seja impossível, instalando uma bem ostensiva e luminosa, sinalização vertical complementada por sinalização sonora horizontal, a partir de 1.000m antes de cada estreitamento, nos dois sentidos da estrada.

Haverá quem diga que o custo financeiro será alto. Manter nos viadutos maiores a mesma largura das estradas, encarece os projetos. Corrigir os atuais, encarece mais ainda. Mas, quem já parou para calcular os custos biológicos e sociais dos acidentes? Vítimas internadas nos hospitais, ausentes do trabalho durante longo tempo; outras, mutiladas para o resto de suas vidas; famílias enlutadas com seus mortos e tantos outros aspectos, tudo isso tem um alto preço para a sociedade e para o país, do qual nem se fala quando se discutem problemas dessa natureza. É preciso acabar com essa rotina de deixar de resolver problemas sociais graves em razão de custos financeiros que é uma prática usual do capitalismo cruel que desejamos ver ultrapassada. Ainda mais em casos como esse, quando os verdadeiros custos, além de serem analisados pelos seus aspectos a curto prazo, precisam ser visualizados também pelos efeitos a médio e a longo prazo porque são nesses três tempos que se deve medir tudo o que se refere à vida humana. Ao contrário do que faz um grande número insensível de burocratas, limitado sempre ao imediatismo financeiro da questão orçamentária.

É tempo de pensar no assunto, de medir a extensão dos estragos. Nesse sentido, eu vou apresentar Indicação à Assembleia Legislativa do Estado do Rio de Janeiro e atuar junto ao governo do Estado, bem como enviar ao governo federal e aos governos municipais, sugestão buscando corrigir esse erro.

E incluir entre os destinatários, as empresas que estão cuidando das rodovias privatizadas, sobre as quais recairá, de agora em diante, a obrigatoriedade de indenizar as vítimas dos acidentes ocorridos nas vias sob sua administração.

Ernani Boldrim, deputado estadual



PRÉ-MATRÍCULA Informatização vai acabar com filas na rede estadual

A Secretaria de Estado de Educação iniciou na última segunda-feira o processo de pré-matrícula informatizado, esperando com esta medida eliminar de vez o problema das filas intermináveis de pais nas escolas públicas da rede estadual. Formulários estão sendo levados pelos alunos de 4ª e 8ª séries da rede estadual e municipal para que sejam preenchidos pelos pais, em casa, a fim de garantir vagas para o ano seguinte. Ao devolver o formulário para a escola, este será tabulado e entrará no cadastro da rede pública. Esta é a primeira fase da matrícula que este ano foi dividida em duas etapas. A primeira para os que já pertencem à rede pública e a segunda para os que vêm transferidos de outras instituições ou os que estão retornando aos estudos.

A princípio o processo foi iniciado nos municípios em que a procura é maior pela rede estadual. Segundo o assessor-chefe de Informática da Secretaria, Mário Pirajá, a grande vantagem desse programa é que ele vai impedir que um aluno seja matriculado em mais de uma escola, congelando uma vaga que poderia ser usada por outro. Ele espera que cerca de 80 mil crianças façam a pré-matrícula nos seguintes municípios: Rio de Janeiro, Niterói, Duque de Caxias, Nova Iguaçu, Nilópolis, Belford Roxo, São Gonçalo, Itaboraí, Itaguaí e São João de Meriti.

Para os pais que desejam ver os filhos ingressarem na rede estadual, vindos de escolas particulares, ou para os que queiram retornar, haverá um sistema telefônico de 0800, a partir de 17 de janeiro, para atendê-los. Ou seja, nada de filas nas escolas. As matrículas serão feitas por telefone.

Uma vantagem do novo sistema apontado pelo assessor de Informática, Mário Pirajá, é a de que o endereço levado em conta será o da escola de origem. Com isso, ele pensa dar fim à fraude da mudança de endereço para conseguir o colégio desejado pelos pais.

A ficha de inscrição preenchida pelos pais será enviada à Secretaria de Educação. Ao ser inserida no sistema, o aluno será alocado de acordo com critérios do tipo: não será permitida a dupla matrícula, será dada preferência aos alunos que já se encontram nas redes municipal ou estadual, para os que já têm um irmão na mesma escola, para os portadores de necessidades especiais e, por fim, para os que moram próximos à escola.

Ainda de acordo com Pirajá, as equipes dos colégios estão sendo treinadas para, terminado todo o processo, após a confirmação de todas as matrículas, caso os pais ainda tenham alguma dúvida, aí sim, serão recebidos nas escolas com hora marcada pelo sistema de telefone 0800. Serão três turnos se dividindo no atendimento ao público.

CALENDÁRIO DA PRÉ-MATRÍCULA

Para os que já estão na rede:

Penúltima semana de setembro: entrega dos formulários de pré-matrícula nas escolas da rede municipal e estadual de ensino.

Entre os dias 10 e 13 de janeiro de 2000, começam a chegar à casa dos alunos a confirmação, onde constarão o dia, o local e o nome do colégio onde o responsável deve finalizar a matrícula.

Para tirar dúvidas, equipes de plantão atenderão os pais com hora marcada previamente.

Para os que desejam o ingresso na rede pública:

Entre os dias 17 e 21 de janeiro de 2000, o responsável ou o aluno deverão ligar para o sistema 0800 da Secretaria, que funcionará em três turnos de seis horas, para fazer a pré-matrícula.

A partir do dia 25 de janeiro de 2000, as cartas-confirmação começam a ser entregues para os alunos, com o dia, local e o nome do colégio onde o responsável ou aluno deverá comparecer para a última etapa da matrícula.

Parabéns, Mariana!



14 anos de idade; com o carinho dos seus pais Marcia Palmeira e Sérgio Arteiro Crespo.

Muita felicidade, um mundo pleno de paz para a linda menina Mariana Vigné de Carvalho, que completou 9 aninhos, para orgulho dos seus pais, tios e avós.

Extensivos parabéns para as irmãs Danielle (que fez 15 anos recentemente) e Camilla Palmeira Crespo, pelos seus

ORJUCO MORETTI CONTABILIDADE

1967 - 1999 - 32 ANOS SERVINDO

LEGALIZAÇÃO DE FIRMAS, ESCRITAS FISCAIS E COMERCIAIS, IMPOSTO DE RENDA FÍSICA E JURÍDICA E DEMAIS SERVIÇOS CONTÁBEIS.

Av. Governador Amaral Peixoto, 373 / sala 204 Nova Iguaçu - RJ - TELS.: 667-4742 e 767-8559



ANTENAS EM GERAL
E PEÇAS PARA
BICICLETAS

Rua Prof. Marly de Carvalho - Shopping Miguel Couto Travessa Mariano de Moura, 95 - Nova Iguaçu

FORUM DE INFORMÁTICA

Joaquim Carvalho



Digitalização com nova tecnologia

A Elgin está oferecendo uma nova linha de scanners Canon com a tecnologia Lide, que permite a emissão e recepção da digitalização em um único barramento, evitando distorções. Outro diferencial desta exclusividade da Canon é que ela promete também tornar os equipamentos mais compactos, leves e com baixo consumo de energia. Os produtos FB 520P, indicado para pequenos escritórios, e o FB 620P, destinado ao segmento corporativo.

Consumidores diferenciados

As últimas novidades da Epson têm como meta atender a clientes muito específicos. A PhotoPC750Z, por exemplo, é uma câmera digital que promete revolucionar o trabalho de fotógrafos profissionais. Ela captura imagens com resolução de até 1600x1200 pixels, e vem com zoom que reduz a distância dos objetos em até 6 vezes. Já a nova impressora da companhia, a Epson Stylus Color 740, tem como diferencial o fato de ter gabinete translúcido e colorido nas cores do iMac. A resolução é de 1400x720 pontos por polegada. A velocidade é de 6 páginas por minuto.

Armazene num click!

O novo produto de armazenamento da Iomega se chama Click! Drive. O produto foi especialmente desenvolvido para equipamentos portáteis. Oferece grande interoperabilidade entre plataformas e tem capacidade de gravação de 40 MB por disco. A mídia é magnética e está disponível em três modelos: Click! PC Card Drive Plus e Click! Digital Câmera.

De olho nas pequenas e médias

A H&J Software, especializada no desenvolvimento de soluções para pequenas e médias empresas, está lançando uma linha de programas em CD-ROM que formam uma espécie de "kit empresa". Os produtos são Cadastro de clientes 2001, estoque 2001, Contas a Pagar e Receber 2001 e Financeiro 2001.

Brincando e aprendendo

Um curso de digitação multiusuário, o game Zão Virtual, o CD-ROM de ensino de inglês para crianças Friendly Forest English Club e o CD Impressionismo, da Ática, são as novidades da Davidson para o mercado.

Para Gamemaniacos

Novos games da Eletronic Arts estão prestes a chegar nas prateleiras. Entre eles estão o Aliens Vs. Predator, Need for Speed Road Challenge, Civilization, Call to Power e Dungeon Keeper 2.

Aiô, Aiô!!!

Para o meu grande amigo Fernando Amun (Nando) que comemora mais um aniversário esta semana. É mais um bom motivo para enriquecer nossos papos das sextas.

Correspondência para esta coluna (via e-mail):
cache@abeu.com.br

CACHE

PENTIUM CELERON 333MHZ
C/ KIT 36X E FAX/MODEM 56K
R\$ 1.899,00 À vista
ou 12x financiadas.

ACESSÓRIOS PARA TELEFONIA
ANALÓGICA E DIGITAL

PROMOÇÃO
Kit Isqueiro; Baterias; Carregadores; Eliminadores de Bateria, etc...

KIT ISQUEIRO
(Samsung, Ericson, Nokia, Motorola)
R\$ 19,90

CACHE (CENTRO)
TEL.: 667-2887 / 667-3658

IGUAÇU TOP SHOPPING
TEL.: 667-2335 / 667-1838

SHOPPING GRANDE RIO
TEL.: 752-3228

RODOLPHO QUARESMA DE OLIVEIRA

(Missa de 7º dia)

Profundamente consternada, a Família de RODOLPHO QUARESMA DE OLIVEIRA cumpre o doloroso dever de comunicar o seu falecimento, ocorrido na madrugada de sexta-feira, dia 24, no Hospital Samaritano, em Botafogo, onde se encontrava internado há cerca de um mês, e ao mesmo tempo aproveita para convidar amigos e demais parentes para a missa que será celebrada em sufrágio de sua boníssima alma, no próximo dia 1 (sexta-feira), às 19 horas, na Catedral de Santo Antônio de Jacutinga.

E desde já antecipa agradecimentos a todos aqueles que compareceram a este ato de fé cristã.

Nova Iguaçu, 24.09.1999



CORREIO DA LAVOURA

JORNAL FUNDADO A 22 DE MARÇO DE 1917
POR SILVINO DE AZEREDO
REDAÇÃO E OFICINAS: R. LUIZA LAMBERT, 91
TELEFAX: 667-3648 - CEP 26.215-320

EDITOR CHEFE
ROBINSON BELEM DE AZEREDO
DIREÇÃO ADMINISTRATIVA
GERSON BELEM DE AZEREDO
PLANEJAMENTO GRÁFICO
NEY CRESPO

COLABORADORES:

Arthur Cantalice, Elenira de Vasconcelos Silva, Ney Alberto, Adriano Santos (esportes), Celso Martins, Irio A. Weschenfelder, Sara Rozinda, Jorge Kafka (reportagem), Sonia Maria de Carvalho Barbosa, Edna Rodrigues e Flavio Rodrigues (diagramação e arte), Wagner Bispo (fotografia)

Editoração Eletrônica: StudyGraph - Tel/fax: 768-4391
Fotolito e Impressão: GRÁFICA E EDITORA JORNAL HORA H
Rua Alexander Gama Corrêa, 37 - Nova Iguaçu

* O Jornal CORREIO DA LAVOURA não se responsabiliza por conceitos e opiniões emitidos nos textos assinados.

NEGÓCIO É O SEGUINTE:

Arthur Cantalice



Terrorista ameaçado

Na edição do dia 24 de abril deste ano, comecei a coluna assim: "Não sei se a imprensa e as emissoras de rádio e TV vão continuar abordando o caso da bomba no Riocentro".

Felizmente, o caso da bomba permaneceu no noticiário. E a reabertura do Inquérito Policial Militar (IPM), agora sob a responsabilidade de um general chamado Fortuna, que parece não estar disposto a ficar desmoralizado, como aconteceu com aquele coronel Job Lorenna (encarregado do primeiro IPM, uma farsa), hoje nos dá a impressão de que pelo menos um dos terroristas poderá ser punido.

Trata-se de Wilson Machado, que, na época do atentado, era capitão e hoje é tenente-coronel (ou coronel), pois prosseguiu tranquilamente no Exército. Wilson foi indiciado no novo IPM. Até o momento em que eu estava escrevendo estas notas, nada se sabia sobre o seu depoimento. Vamos torcer para que tal depoimento não seja considerado sigiloso. Afinal de contas, todos querem saber como Wilson Machado vai sair dessa enrascada.

Negócio é o seguinte: O terrorista vai confessar o crime? Vai revelar toda a trama? Vai dizer os nomes dos mandantes?

Opinião do general

O general Zenildo Lucena, até recentemente Ministro do Exército, declarou que não está a favor do esclarecimento total do caso da bomba do Riocentro, porque há coisas mais importantes para o país, a serem resolvidas.

Negócio é o seguinte: quando era ministro, o ilustre general Lucena nunca manifestou, publicamente, seu interesse em colaborar para resolver alguns dos importantes problemas brasileiros. Sempre teve um comportamento de caladão.

PDT não toma jeito

Li que uma senhora chamada Vera Loyola, uma peruca até recentemente apontada como emergente no socaite carioca, estaria pretendendo ingressar (se é que ainda não ingressou) no PDT. Naturalmente, com o objetivo de vir a ser candidata a qualquer coisa numa próxima eleição. Outro dia, essa Vera Loyola afirmou ser grande admiradora do Bill Clinton. Coitada, em matéria de política, é uma topeira.

Negócio é o seguinte: O PDT, ao que parece, não toma jeito. Tanto lá no Rio como aqui na Baixada, tem apresentado alguns candidatos de lasca.

Gigantesca alienação

Abri O Globo, numa edição de domingo, e lá estava um modelo da gigantesca alienação que vai tomando conta do nosso país. Um anúncio ocupava duas páginas para informar sobre a inauguração de um centro de entretenimento. Agora vejam só o nome: New York City Center. E vejam os nomes de outras atrações do tal New York City, tudo na maior americanallice: Gameworks, Megaplex Universal, Outback, Joe & Leo's Burger, Harley Davidson Store, Landscape, California Dreams, Play Planet. E vai por aí.

Noutra página do mesmo jornal, um anúncio com este título: **Made in Brazil** e logo informando que "nem nos Estados Unidos existe igual".

Trata-se de um condomínio imobiliário denominado Oceanfront e os blocos têm estas denominações: Lakeside, Tennis Center, Ocean Tower, Resort Pool, Lake Villa e Pool Side Café. Ora, em vez de Café, deveria ser Coffee para completar a bestial alienação.

Negócio é o seguinte: deveria haver alguma lei (municipal, estadual ou federal) proibindo essas denominações em línguas estrangeiras. O diabo é que os parlamentares, com raras exceções, também são culturalmente alienados.

O sambista tem razão

Há algumas semanas, fui a um sensacional espetáculo intitulado **Profissão: Compositor**. No palco do Teatro Rival, Délcio Carvalho, um sambista puro. Agora mesmo acabei de ouvir um CD gravado pelo Délcio. São 14 belas composições dele com variados parceiros. Vejam só este pedacinho de um samba do Délcio com Ivor Lancellotti: "Nós convidamos essa massa aí / Pra de uma vez tomar o seu lugar / E nunca mais deixar escapular / O tempo de sorrir, o tempo de cantar".

Negócio é o seguinte: O sambista tem razão. A massa tem que agir!

Operação do Porto Seco mobilizará cerca de 300 empresas em Nova Iguaçu

A Estação Aduaneira do Interior em Nova Iguaçu, chamada de Porto Seco, terá cerca de 300 empresas operando em toda sua logística quando, dentro de 60 dias, começar a funcionar. Esta informação foi dada esta semana pelo Diretor de Planejamento da Transportes São Geraldo, Paulo Aviz, ao prefeito Nelson Bornier e ao Superintendente da Receita Federal no Rio, Paulo Aviz, durante a visita de inspeção às obras de infra-estrutura da EADI numa área de 162 mil metros quadrados à altura do quilômetro 12,5 da Rodovia Presidente Dutra.

Segundo Bornier, o Porto Seco tem de tudo para viabilizar financeiramente o futuro município de Mesquita, região que está deixando Nova Iguaçu para votar em prefeitos e vereadores já nas eleições municipais do ano que vem. O Prefeito disse que a localização da Estação Aduaneira do Interior e da fábrica de cimento Liz, investimentos que chegaram a Nova Iguaçu com sua eleição, significaram os primeiros passos para a criação de um pólo de desenvolvimento em Mesquita. Estes dois novos empreendimentos estão localizados no território do futuro município de Mesquita, cujo projeto de criação foi aprovado na semana passada pela Assembleia

Legislativa e agora vai à sanção ou veto do Governador Anthony Garotinho.

A Estação Aduaneira do Interior de Nova Iguaçu é, das três projetadas para o Rio de Janeiro, a única que está se transformando em realidade. As que estavam previstas para atender à Zona Oeste, em Campo Grande, e ao Sul Fluminense, em Resende, até agora não saíram do papel. O Porto Seco de Nova Iguaçu será administrado pelo grupo São Geraldo, cujo diretor-presidente, Fausto Montenegro, foi o anfitrião da visita que Bornier e Paulo Aviz fizeram a todas as dependências da EADI.

A área do Porto Seco em Nova Iguaçu é servida por oito linhas férreas com bitola de 1,6 metro de largura que ligam a Baixada a Juiz de Fora, Belo Horizonte, São Paulo, Santos, Jundiá, Mato Grosso e Rio de Janeiro. O pátio da EADI tem condições de movimentar 1,5 mil contêineres diariamente e dos R\$ 30 milhões de investimentos previstos nas obras físicas, já foram gastos R\$ 12 milhões de um ano para cá.

Para se ter uma idéia do retorno comercial da Baixada Fluminense na área de importação e exportação, duas empresas localizadas em Belford Roxo, as multinacionais Bayer e Lubrizol, importam mensal-

mente, via Porto de Santos, cerca de US\$ 100 milhões. Como o ICMS dos produtos importados por estas duas empresas é pago ao governo do Estado de São Paulo, o Rio de Janeiro perde recursos com a evasão deste tipo de receita, problema que, segundo Bornier, deixará de existir tão logo o Porto Seco de Nova Iguaçu comece a funcionar "com tarifas abaixo daquelas que são cobradas pelo porto do Rio de Janeiro". Serão, portanto, US\$ 25 milhões de dólares a mais mensalmente nos cofres do Governo Fluminense.

Cinco por cento do total das taxas a serem cobradas das empresas que comercializarem com o Porto Seco ficarão para a Prefeitura de Mesquita, a partir de 2001, já que todas terão que pagar ISS, um tributo municipal - explicou Bornier, acrescentando que serão gerados de 400 a 600 novos empregos quando a EADI estiver a plena carga dentro de alguns meses.

Paulo Aviz disse que gostou muito das instalações do Porto Seco em Nova Iguaçu. Ele - que estava acompanhado do Delegado da Receita Federal na Região da Baixada Fluminense, Saul Ferreira - acredita que em 60 dias tudo já estará concluído para o início da operação da EADI.

Andando por aí

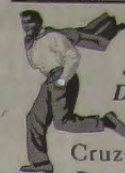

JOÃO DA RUA

Cruzamento Barros Jr. x Via Light

Na Via Light, desde o seu projeto inicial, constava o fechamento de algumas ruas transversais, entre elas a Rua Dr. Barros Jr. - que, aliás, nunca deveria ter sido fechada. A prova é que, depois de inaugurada, a Via Light começou a causar sérios transtornos ao trânsito, justamente nas imediações da Rua Dr. Barros Jr.: quem vinha da Rodovia Presidente Dutra ficou sem acesso direto para o centro de Nova Iguaçu; quem vinha da Av. Nilo Peçanha, só ia encontrar retorno para o centro na Av. Gov. Roberto Silveira.

O novo acesso, que consumiu alguns milhões de reais do contribuinte, já está pronto há mais de uma semana, esperando apenas a boa vontade do Sr. Prefeito para inaugurá-lo. Segundo informações colhidas na área, já teve gente - certamente a mando de algum puxa-saco graúdo - pedindo dinheiro ao comércio local para promover festa para o prefeito por ocasião da inauguração. Sem mais comentários.

Disque-Luz

Quarenta por cento da população iguaçuana não tem luz nas ruas, a despeito de pagar taxa de iluminação pública no valor de R\$ 2,60. O serviço de troca de lâmpadas nos postes hoje é feito pela Prefeitura em situação precária, e leva aproximadamente um mês. No tempo da Light nacional, o mesmo serviço era feito no mesmo dia. O projeto disqueluz, do vereador Flávio Nakan, que iria possibilitar ao consumidor que reside em Nova Iguaçu o direito de reclamar a falta de iluminação nos principais logradouros públicos, infelizmente foi rejeitado.

Habbib's vai contratar

profissionais no Rio

A rede de fast food Habbib's vai abrir cinco novas lojas no Rio de Janeiro até o fim do ano e contratar 250 profissionais. A seleção vai começar na última semana de setembro. As vagas são para gerente, supervisores de salão, chefe de cozinha, auxiliares de cozinha, garçons, caixas e recepcionistas. Os salários variam de R\$ 170 a R\$ 1.500.

Quem quiser se inscrever deve enviar currículo para o Departamento de Recursos Humanos, na Av. das Américas, 11.889, sala 301, Barra da Tijuca - Cep 22.793-082. Com exceção da gerência, nos demais cargos é exigido ensino médio e idade superior a 18 anos.

Na primeira fase, as fichas passarão por uma análise e triagem para a segunda etapa, com entrevistas. O Habbib's vai chamar o candidato em casa. Por isso é importante preencher o currículo com endereço completo, se possível acrescentando o telefone para contato.

Outra recomendação: colocar no envelope a indicação da loja em que pretende trabalhar. O candidato pode escolher entre Tijuca, Jacarepaguá, Bonsucesso, São Gonçalo, Nova Iguaçu e Realengo. A rede hoje tem treze lojas espalhadas pelo Rio de Janeiro. A meta é alcançar 60 pontos até o ano 2000.



Sérgio Fonseca

Carta de Guarinteguetá

Assim vai se chamar o manifesto das pessoas de teatro, que deverão se reunir, nos próximos dias, na Pousada da Pedra, Serra da Mantiqueira, para discutir e firmar posição em favor do teatro, como manifestação de cultura e irradiação de nossa brasilidade.

Quem está conclamando a classe teatral é Walmor Chagas, secundado por Lucélia Santos.

Aliás, o episódio da substituição desta por Adriane Galisteu em recente espetáculo, dá bem uma medida de como as coisas andam também por trás dos bastidores.

E o engraçado é que esse aviltamento da representação se dá em todos os campos da arte no Brasil. Os meios de comunicação se confundem e não distinguem mais o que é notícia do que é pura apelação. A banalização vira bandeira e marca de identificação popular. Confunde-se o simples com o simplório, com o vulgar; o folclórico com o popularíssimo; o puro com o grotesco, e assim por diante.

Em muito boa hora surge a idéia de se discutir o caminho a ser seguido pela classe teatral. E não só ela deveria se movimentar nesse sentido. Todas as formas de arte, atualmente no Brasil, estão sendo atingidas por esse culto excessivo da imagem. A parafernália computadorizada, a

mídia, a propaganda, o marketing, todas essas coisas que compõem o mundo moderno, acabam confundindo tudo. E o moderno volta à barbárie. Os critérios de escolha desaparecem, o valor pessoal se eclipsa e a imagem se impõe como única verdade. Quanto vale uma imagem? Essa deveria ser a pergunta.

Há, como disseram, uma "síndrome irresistível da vontade de aparecer".

Não é só a classe teatral, nos parece, que deveria se movimentar nesse sentido: para marcar repúdio à estupidificação nacional.

Também a música popular se acha duramente atingida pelo serviço de divulgação das gravadoras e pela programação dos rádios. Vemos a banalização de tudo e, com isso, a perda de sensibilidade progressiva que gera a violência sob todas as suas formas e o estrequecimento das relações sociais, do liame humano.

As pessoas ficam sem saber onde vão se situar dentro da chamada "globalização" e querem se sentir dentro de um contexto novo, sem se dar conta de que vão perdendo a sua identidade, como gente, como ser humano, como povo.

Vamos aguardar essa Carta e que ela leve o pano e abra espaço para o verdadeiro talento. Bravos Walmor Chagas! Bravos Lucélia Santos!

ESSA É PARA QUEM GOSTA DA SUA CASA

Tudo o que você precisa para decorar o seu espaço com bom gosto. Venha correndo!

SUPER PROMOÇÃO MAV TUDO EM ATÉ 4X SEM JUROS!

MAV DECORAÇÕES

RUA OTÁVIO TARQUÍNIO, 553 - CENTRO - NOVA IGUAÇU FONE: 667-2495

ASSINATURAS

Faça uma assinatura sem sair de casa. É fácil! Basta pedir pelo tel.: 667-3648.

Use a cabeça e desfrute do conforto de receber regularmente todos os fins de semana o CORREIO DA LAVOURA em sua residência.

Fique por dentro dos principais acontecimentos políticos, sociais, culturais e esportivos de nossa cidade.

CORREIO DA LAVOURA

Há 83 anos levando informação ao povo da Baixada Fluminense



TELEFAX: 667-3648

MEDICINA & SAÚDE

Dr. Paulo Santana



Chocolate e saúde

A constatação de que há muito prazer em uma dieta saudável

Sim, o chocolate faz bem à saúde! Um estudo desenvolvido por cientistas da Universidade da Califórnia e publicado em "The Lancet", mostrou que o chocolate contém fenóis. Estas substâncias também são encontradas no vinho e, segundo os cientistas, são substâncias químicas antioxidantes, que evitam a oxidação do colesterol (LDL). Quando este tipo de colesterol oxidado, transforma-se em uma placa que pode bloquear as artérias e levar ao desenvolvimento da arteriosclerose. Um copo de chocolate quente contém 7,3 g de cacau tem 146 mg de fenol e 41 g de chocolate em barra, 205 mg, segundo o autor do estudo, Dr. Andrew Waterhouse.

Para alguns especialistas, o chocolate tem grande valor nutricional, sendo portanto um alimento importante em nossa dieta. O chocolate é considerado alimento, uma vez que contém 1/3 de leite, 1/3 de açúcar e 1/3 de cacau, o que equivale a proteína, energia e gordura. Constitui-se em fonte de potássio, cálcio, magnésio, vitaminas do complexo B, além de incluir substâncias tônicas que estimulam as pessoas com fadigas físicas e mentais. Um tablete de 100 gramas de chocolate contém, em média, 540 calorias (1/4 da necessidade diária de um homem adulto).

Muitos se preocupam porque o chocolate não é compatível com uma dieta de baixa gordura e baixo colesterol. Mas, segundo os cientistas da Universidade da Califórnia, o chocolate não é o vilão que se pensava. Ele pode conter pequenas quantidades de gordura não saturada, que reduz levemente os níveis de colesterol do sangue. Também pode conter pequenas quantidades de óleos poliinsaturados que são um bom caminho para reduzir o colesterol. Se alguns disseram que o chocolate é rico em manteiga de cacau, vale a constatação: segundo os cientistas, uma dieta rica em manteiga de cacau tem efeito completamente neutro sobre o nível de colesterol.

Existem ainda algumas substâncias que poderiam ser a chave da atração exercida pelo chocolate. Segundo psiquiatras, o chocolate, quando consumido, aumenta a quantidade de triptofano (aminoácido) no organismo. Esse elemento eleva, por sua vez, os níveis de serotonina. O aumento desse neurotransmissor pode levar a uma sensação de bem estar e melhora do humor.

Saboroso, reconfortante e energético, o chocolate é hoje um alimento universal. Que encanta, aproxima, seduz e, o que é melhor, melhora a qualidade de vida.

Aproveite-o, pois.

As novas vacinas que estão chegando agora ao Brasil

Congresso de Pediatria na Baixada mostra que a vacinação preventiva é o único meio de proteger crianças de doenças

A vacinação preventiva é o único meio disponível para a medicina prevenir doenças sérias e mortais que podem ser fatais para um grande número de crianças, reduzindo assim consideravelmente a mortalidade infantil. Foi o que se mostrou no II Congresso de Pediatria da Baixada Fluminense que acaba de ser realizado no SESC de Nova Iguaçu, e que inclusive teve como tema oficial: "Prevenção: O verdadeiro impacto sobre a saúde da Criança".

As Novas Vacinas

Uma mesa redonda sobre o assunto, que foi coordenada pelo médico Ednilson Migowski, Professor de Infectologia da UFRJ - Universidade Federal do Rio de Janeiro, reuniu no Congresso de Pediatria da Baixada algumas das maiores experiências no Brasil nesse campo. O Presidente da Sociedade Brasileira de Pediatria, Dr. Lincoln Freire, de Belo Horizonte, enfocou a problemática do Calendário de Vacinação do Ministério da Saúde e a SBP. O ex-presidente da Sociedade Brasileira de Pediatria, Dr. Rinaldo Menezes Martins, Rio, mostrou a extraordinária importância de novas vacinas combinadas que só agora estão sendo colocadas à disposição da medicina com incontáveis benefícios para todos, em particular para a própria saúde e vida das crianças, que assim ficam prevenidas contra várias doenças. A Dra. Marisa Aloe enfatizou o problema dos imunólogos Especiais, enquanto o próprio Coordenador da Mesa Redonda, Dr. Ednilson Migowski, da UFRJ, focalizou porque é imprescindível se fazer a vacinação preventiva contra hepatite A, varicela (mais conhecida como catapora) e influenza. Isso hoje já é perfeitamente possível, inclusive no Brasil, graças ao surgimento de novas, moderníssimas e específicas vacinas - como é o caso de Varitrix, contra varicela (catapora), que estão disponíveis entre nós.

As últimas novidades

As últimas novidades e conquistas da moderna ciência mundial no campo de novas vacinas também foram mostradas no II Congresso de Pediatria da Baixada. Entre elas a primeira vacina do mundo combinada contra hepatite B, tétano, difteria e coqueluche. Trata-se de Tritanrix HB que foi colocada no arsenal terapêutico do Brasil à disposição da medicina. A Tritanrix, segundo os próprios médicos, atende as próprias exigências da OMS - Organização Mundial de Saúde. É que esta nova vacina combinada e altamente imunogênica para todos os seus componentes tem um bom perfil de segurança e tolerabilidade. E além de possuir todas as vantagens inerentes das vacinas combinadas, a Tritanrix HB ainda oferece flexibilidade farmacológica, facilidade de co-administração e consequente redução ao número de injeções pela metade, já que também pode ser administrada simultaneamente com outras vacinas pediátricas.

A vacina que está chegando

Uma novíssima vacina que só agora está chegando ao Brasil é a Varitrix, como também foi mostrado no II Congresso de Pediatria da Baixada Fluminense. Trata-se da única vacina do mundo contra catapora que pode ser armazenada (guardada) a uma temperatura de 2 a 8 graus celsius. Isso significa que a catapora (varicela como é mais conhecida pelos médicos) não precisa mais ser sinônimo de cicatrizes no corpo e causadora de diversas outras doenças (como pneumonia, por exemplo), além de ser responsável por um grande número de dias de falta de trabalho e, principalmente, à escola. A Varitrix, que agora está chegando ao Brasil, é produzida com vírus atenuado e também possui, como está cientificamente comprovado, alta imunogenicidade já sendo utilizada com absoluto sucesso para a prevenção da catapora em diversos países da Europa e do Oriente.



INDICADOR MÉDICO

MÉDICOS • DENTISTAS • PSICÓLOGOS • CLÍNICAS
LABORATÓRIOS • ÓTICAS • FARMÁCIAS • SERVIÇOS

Nesses 39 anos, nossa melhor recordação é **você**

Clínica de Saúde
Nossa Senhora do
Fátima
667-3115

Ser previdente é estar sempre assim!



Dr. Ivan Fonseca

Cirurgião-Dentista CRO/RJ - 2054

CLÍNICA GERAL - PERIODONTIA - RX

3ª, 4ª e 5ª feira, das 08 às 12 horas e das 14 às 18 horas.
Mantém convênios

Estrada Feliciano Sodré, 2139 - salas 5, 7 e 9.
Tel.: 796-2804 - Mesquita - Nova Iguaçu - RJ

Dr. José Maria de Azevedo

CLÍNICA DE CIRURGIA PLÁSTICA

- LIPOASPIRAÇÃO de gordura localizada no abdome, cintura, culote, coxas, nádegas, costas, axilas, papadas, mama grande de homem, etc.
- PLÁSTICA DE MAMA para aumentar, diminuir, enrijecimento, tumores, câncer.
- PLÁSTICA DO ABDOME para diminuição, estrias, flacidez, depressões, cicatrizes.
- PLÁSTICA DE NARIZ para diminuir, aumentar, desvios, fraturas, desvio de septo.
- PLÁSTICA DA FACE total, testa, lateral, pálpebras, queixo, peeling.
- PLÁSTICA DE tatuagens, cicatrizes, tumores de pele, queimadura.

CONSULTAS
768-0313

RUA BERNARDINO DE MELLO, 1399 / 304 (Centro Médico) - N. IGUAÇU - Terças e quintas das 15 às 19:00 horas

MEDCOR

SERVIÇOS DIAGNÓSTICOS

M.A.P.A.

SEU CORAÇÃO
MERECE SER
BEM TRATADO

HOLTER 24H

CARDIOLOGIA

768-4684

TESTE DE ESFORÇO

ECOCARDIOGRAMA

ELETROCARDIOGRAMA



AV. MAL. FLORIANO PEIXOTO, 2190, SALA 206 A 208
CENTRO - NOVA IGUAÇU - RJ

PERCA PESO E CENTÍMETROS

ELE PERDEU
24 Kg

ANTES

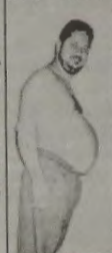

DEPOIS



PERCA PESO E
MELHORE A ENERGIA
E O BEM ESTAR

CONTINUE COMENDO
E BEBENDO
O QUE GOSTA

INFORMAÇÕES: VERÔNICA (21) 231-5495
LIGUE AGORA!



Clínica de Fraturas

CENTRO DE REABILITAÇÃO

Ortopedia • Traumatologia
Fisioterapia • Radiologia Óssea

Dr. Arnaldo Luiz Blum, Dr. João de S. Gaspar
e Dr. Roberto Arruda

RUA FRANCISCA MELO, 104 - CENTRO - NOVA IGUAÇU
TELEFONE: 667-3183

ÓTICA ALEMÃ

DETLING & CIA. LTDA.

- ÓCULOS MODERNOS
- CONSERTOS
- OFICINA PRÓPRIA
- SERVIÇO RÁPIDO E EFICIENTE



AVIAMOS RECEITAS P/ O MESMO DIA

Rua Otávio Tarquínio, 61 - Nova Iguaçu - RJ

PREPARE O SEU CORAÇÃO!

Os III Jogos Estudantis
da Vila Olímpica
de Nova Iguaçu
elegerá sua Rainha.
Aguardem!



Mantenha sua saúde em dia. Leia o

INDICADOR MÉDICO



MARCOS VENICIO & MARIA SILVANA DE ANDRADE

Advogados Associados



CIVIL • COMERCIAL • FAMILIA
IMOBILIÁRIO • LOCAÇÃO

Novo endereço:

Rua Barão de Tingüá, 609, Centro - Nova Iguaçu, RJ
Tels.: 767-9357 - 767-5873 - 989-4329 TELÉFAX: 767-9357

TRABALHE A PARTIR DE CASA

Possibilidade de Ganhos: R\$ 500,00 a R\$ 1.500,00 ao mês

- Horário Flexível
- Maior de 21 anos
- 2º Grau / Superior
- Boa apresentação

LIGUE JÁ!

EMPRESA MULTINACIONAL AMERICANA
TELEFONE: (21) 231-5491 • VERÔNICA

Cultura, Lazer & Variedades



Sábado é dia de Reggae em Belford Roxo

Com o apoio da Câmara Municipal e Prefeitura de Belford Roxo, a cidade balança no ritmo da **Reggae Music**. Isto vem acontecendo desde o dia 11 de setembro, numa realização da ANIMA - Associação dos Animadores Culturais do Município de Belford Roxo e da Venet Produções & Eventos (sempre aos sábados, às 20 horas).

Sendo assim, neste sábado, 25 de setembro, a banda da vez é... (aliás são duas!) a apresentação das Bandas **Bomb'black e Reggaetot**. Denominado "O Reggae do Imperador", este show musical é exibido no palco do Imperador Grill, cujo endereço é na Rua Rocha Carvalho, 1427; em frente à sede da prefeitura local.

Grupo de Teatro Fanfarras

O Grupo de Teatro Fanfarras, estreia o espetáculo "A Formiguinha Fofocqueira", de Carlos Nobre, nos dias 24 e 25, às 17 horas, no Teatro Armando Gonzaga, em Marechal Hermes no Rio de Janeiro. No elenco: Luis Valentim, Rafael Gomes, Leda Lúcia e Cely Ramalho. A direção é de Celso Mosciaro.



Prêmio de Jornalismo Econômico

As Representações da FIRJAN - Baixada Fluminense / Áreas I e II, oferecerão um almoço no próximo dia 28 (terça-feira, às 13 horas), quando então será lançado o "Prêmio FIRJAN de Jornalismo Econômico". Este grandioso e significativo evento terá lugar na casa de espetáculo Riosampa. Informações e confirmação de presença: telefone para Munik (667-3394); ou com Evelyn, fone 667-5353, em Nova Iguaçu.

Mês da Bíblia é comemorado com Exposição Litúrgica

A Comunidade Nossa Senhora Aparecida, em comemoração ao mês da Bíblia, promove hoje, (sábado, 25/9), a partir das dezesseis horas a III Exposição Litúrgica, realizada pela pastoral da Catequese. O trabalho consiste na apresentação de temas como: Bíblia, Dízimo, Sacramentos, Santíssima Trindade, tempo Litúrgico, Símbolos Litúrgicos e Estrutura da Igreja, pelos jovens da catequese, perseverança, crisma e grupo Jovem. Quem quiser participar, a Igreja fica situada na Rua Lafaiete Pimenta nº 290 no Bairro Fraternidade. (Próximo ao antigo Leite Vigor) e o Pe. Obertal agradecerá a presença.

VIII Festa da Primavera no Colégio Luiz Silva

Com a presença de aproximadamente 2 mil pessoas, entre alunos, pais e demais convidados, realizou-se no último dia 18 (sexta-feira), das 16 às 23 horas, a VIII Festa da Primavera do Colégio Luiz Silva. Diversas atrações, constantes do vasto programa, animaram o grande encontro fraterno promovido pelo tradicional estabelecimento de ensino de Comendador Soares, destacando-se os números de danças pelos alunos de Jardim à 4ª série, a encenação da peça teatral "Des-

truição da Amazônia", números de danças country, e a coroação do rei e rainha da Primavera/99. No vasto ginásio coberto do Colégio, várias barracas foram montadas, de guloseimas e jogos recreativos.

Foi uma grande festa que, mais uma vez, provou a intenção dos diretores do Colégio Luiz Silva de sempre promover eventos que mobilizam, num ambiente de pura confraternização, a comunidade escolar no sentido de sua permanente integração.



CINEMA

CINE CENTER 1 - "Noiva em fuga" (3ª semana), com Julia Roberts e Richard Gere. No mesmo programa, o filme "Instinto" (2ª semana), com Anthony Hopkins, Cuba Gooding Jr. e Donald Sutherland. Censura: 12 anos. Horário: 13h30m - 15h - 16h30m - 18h - 19h30m e 21 horas.

CINE CENTER 2 - 2 filmes pornográficos (sexo explícito) - Censura: 18 anos. Sessões contínuas a partir das 13h30m. Iguazu Center. Av. Marechal Floriano Peixoto, 1.480 - Tel.: 768-0767.

TOP SHOPPING

Grupo Severiano Ribeiro - Tel.: 667-2241

IGUAÇU TOP 1 - "A casa amaldiçoada" (lançamento), com Lian Neeson e Catherine Zeta-Jones. Censura: 12 anos. Horário: 14h - 16h20m - 18h40m e 21 horas.

IGUAÇU TOP 2 - "Noiva em fuga" (3ª semana), com Julia Roberts e Richard Gere. Censura: 12 anos. Horário: 15h30 - 18h e 20h30m. Dia 30: pré-estreia do filme "A bruxa de Blair". Sessão única: 20h30m.

IGUAÇU TOP 3 - "A filha do General" (2ª semana), com John Travolta. Censura: 12 anos. Horário: 15h45m - 18h15m e 20h45m.



CORREIO DO DISCO

Jarbas Gonçalves

Tânia Mara na EMI

A ex-apresentadora do programa Fantasia, do SBT, Tânia Mara (cantora sertaneja), acaba de assinar contrato com a EMI Music, com promessa de lançar seu primeiro CD no ano que vem.



Vânia Abreu

O terceiro disco de Vânia Abreu - Seio da Bahia - reafirma os passos de sua trilha musical com determinação e firmeza. Mostra uma intérprete sem grandes dúvidas do que quer cantar, ou melhor, uma mulher-cidadã que sabe o que tem a dizer de sua realidade e do seu tempo.

O disco Seio da Bahia busca resolver a equação entre a ousadia e o equilíbrio, tangenciar sensibilidades especiais, enfim, chegar ao público com um toque sutil da nossa profunda riqueza musical.

Mafalda Minozzi

A cantora italiana Mafalda Minozzi adotou o Brasil como sua segunda pátria. Depois de lançar dois discos pela Som Livre, "Uma Noite no Paraíso" e "Effetto Azzurro", através dos quais tornou-se conhecida do público, ela está de volta para o lançamento de seu novo CD, Angelo Blu. O novo disco já tem duas músicas selecionadas para fazer parte da trilha sonora das novelas da TV Globo, *Andando nas Nuvens* (Ci Saró) e *em Terra Nostra* (Sogno).

Renata Arruda

Para os admiradores de MPB, Renata Arruda apresenta seu estilo meio bluseiro e sua voz puxada para o grave, há muito tempo virou sinônimo de competência e talento. Mais do que esse público fiel, Renata quer, com o lançamento de seu novo CD, pela BMG, alcançar a massa. Produzido por Guto Graça Mello, o álbum traz 13 faixas, puxadas pela balada *Ouro pra Mim*, de Peninha, tema da novela "Andando nas Nuvens", da Rede Globo. O mais badalado compositor romântico do momento assina também, com Dinho, "Fique à Vontade".

Roberta Miranda



Curtiendo o sucesso de seu CD "Caminhos", que já se aproxima do Disco de Platina (250 mil cópias vendidas), a "Rainha da música sertaneja", Roberta Miranda, está se preparando para um projeto especial: ela grava, ainda este ano, um disco de fados. O repertório já está sendo escolhido e a produção ficará a cargo de José Milton.

Jennifer Lopez

A cantora/atriz Jennifer Lopez é uma das mais consagradas cantoras da atualidade. O single "If You Had My Love", faixa do seu primeiro álbum, *On The 6*, que está sendo lançado no Brasil, é uma das músicas mais tocadas nos Estados Unidos. Jennifer já atuou ao lado de grandes nomes do cinema como Wesley Snipes e Woody Harrelson, em "Money of Train" ("Assalto Sob Trilhos"), "Selena" e "Out of Sight" ("Irresistível Paixão"), onde contracenou com George Clooney.

Rádio Rio de Janeiro 1400 AM Programa REFLEXÕES

Todas as 6ª feiras das 23 às 24 h.

Apresentação: PAULINHO LEOPOLDO



RECÔNCAVO FLUMINENSE. ADOTE ESTA IDÉIA

ESTILO & COR PAPELARIA E LIVRARIA

XEROX DUPLICAÇÃO DIGITAL ACIMA DE:

1. 400 UNID. do mesmo original R\$ 0,04
2. Acima de 50 UNIDADES R\$ 0,05

• Confeccionamos crachás para diversas finalidades.
• Encadernação • Plásticação

Bobina de Fax R\$ 3,40
Papel A4 pct c/ 500 R\$ 8,90
Papel Ofício II pct c/ 500 R\$ 7,10

Material de escritório e papelaria

Rua Bernardino de Mello, 1783 - Telefax: 667-3397

(Acolado do Colégio Iguazuano)

NÃO JOGUE LIXO NAS RUAS.
AGUARDE O VEÍCULO DE COLETA.

PREFEITURA
NOVA IGUAÇU

Nova Iguaçu é nossa.

VOLANTE

INFORMAÇÕES GERAIS SOBRE VEÍCULOS AUTOMOTORES

As estrelas do Salão de Frankfurt

Carrões para todos os gostos garantem a diversão de quem visita o Salão do Automóvel de Frankfurt (Alemanha), a maior exposição automotiva do mundo (1.200 expositores de 44 países). A festa, que começou na última terça-feira, dia 14, apresenta ao público dezenas de lançamentos que em pouco tempo estarão rodando por nossas ruas e estradas. Entre as novidades, carros dos sonhos como a Ferrari 360 Modena e a Bugatti Chiron, que encantam à primeira vista. Outra novidade é a versão roadster (convertível com apenas dois lugares) do micro-carro Smart. Os carros-conceito, cheios de novidades tecnológicas, são outra atração. A Volkswagen, por exemplo, mostra o VW D1, com motor V10 turbo-diesel de 313 hp. Para os fãs da Mercedes-Benz, duas bealdades: O CLK conversível com motor V 8, de 4,3 litros e o CL 6000 cupê equipado com propulsor de 12 litros.

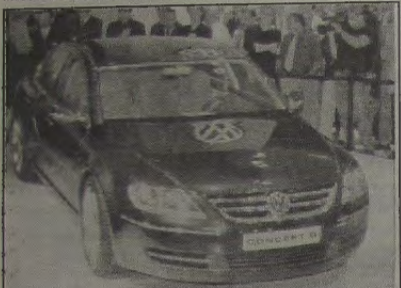

VOLKSWAGEN Concept D, motor V10 turbo-diesel.



MERCEDES-BENZ CLK 430, modelo conversível.



JAVA: O carro-conceito da Chrysler nacional.

Vistoria de veículos com placas de final 9

O Detran informa que no período de 1º a 30 de outubro estará procedendo à vistoria nos veículos com placas de final 9. O telefone do Disque-vistoria é 460-4040 (Detran-RJ).

Com o IPVA devidamente pago, os proprietários devem levar cópias da carteira de identidade e do CPF, cópia do comprovante de pagamento de multa (se houver) e apresentar o documento original do veículo.

Código de Trânsito no porta-luvas

Com informações importantes sobre o Código de Trânsito Brasileiro, está sendo lançado, no Rio, o Manual do Condutor. O livro, escrito por Cid Lage e Reinaldo Heitor, traz as normas do Código de Trânsito comentadas e analisadas, além de técnicas de direção defensiva e preventiva. Existe, ainda, um capítulo específico dedicado à mecânica, escrito pelo piloto e engenheiro mecânico Murilo Piloto. Pedidos podem ser feitos pelo telefone (21) 234-2185.

SINDICATO DOS EMPREGADOS DE EMPRESAS DE ASSEIO E CONSERVAÇÃO DE NOVA IGUAÇU, ITAGUAÍ, BELFORD ROXO E PARACAMBI FUNDADO EM 11/12/1991

Filiado à Federação dos Empregados em Turismo e Hospitalidade do RJ

Edital de Convocação

Pelo presente edital, faço saber que no dia 26 de novembro de 1999, do período de 8:00 às 17:00 horas, na Sede Administrativa desta Entidade, sito na Rua Coronel Carlos Matos, nº 45, sala 303, Centro - Nova Iguaçu - Rio de Janeiro, será realizada eleição para a composição da Diretoria, Conselho Fiscal e Delegados Representantes ao Conselho da Federação a que está filiada esta entidade, bem como de suplentes, ficando aberto o prazo de 15 (quinze) dias para o registro de chapas, que começará a contar da data de publicação do Aviso Resumido deste edital, nos termos do Art. 10 da Portaria nº 3.150, de 30 de abril de 1986. O requerimento, acompanhado de todos os documentos exigidos para o registro, será dirigido ao Presidente da entidade, podendo ser assinado por qualquer dos candidatos componentes da chapa. A secretaria da entidade funcionará, no período destinado ao registro de chapa, no horário das 08:00 às 17:00 horas, onde haverá, a disposição dos interessados, pessoa habilitada, para atendimento, prestação de informações concernentes ao processo eleitoral, recebimento da documentação e fornecimento de correspondente recibo. A impugnação de candidatura deverá ser feita no prazo de 05 (cinco) dias, a contar da publicação da relação das chapas registradas. Caso não seja obtido quorum em primeira convocação, a eleição em segunda convocação, será realizada no dia 29 de novembro de 1999 e, não conseguindo quorum na segunda convocação, a eleição em terceira convocação será realizada no dia 30 de novembro de 1999. Em caso de empate entre as chapas mais votadas, realizar-se-á nova eleição 10 (dez) dias após.

Nova Iguaçu, 08 de setembro de 1999

José Martins de Oliveira
Presidente

Prefeitura de Queimados entrega Alfabetização musical mais uma escola à população

O prefeito Azair Ramos entregou oficialmente à população de Queimados, sábado, dia 18, às 15 horas, a Escola Municipal Presbiteriana, localizada na Av. Dr. Pedro Jorge, nº 95, no centro. A unidade fica anexa à Igreja Presbiteriana, que cedeu espaço para a construção da escola. A Prefeitura realizou obras de infra-estrutura e ampliação do refeitório e da dispensa. A Escola está funcionando há cerca de um ano com turmas de C.A. à 4ª série do ensino fundamental, e conta ainda com uma turma de alfabetização de adultos. A unidade tem cerca de 437 alunos.

De acordo com a Secretária de Educação, Cultura e Desporto, Dulce do Amparo, o município realiza parcerias com Igrejas para a criação de unidades escolares, onde as igrejas cedem o espaço para a construção e a Prefeitura fica responsável pela manutenção e administração da escola. As outras unidades que fazem parte desta parceria são: EM Metodista, EM Igreja Batista da Ponte Preta (já em funcionamento). "Em janeiro do ano que vem, o governo estará entregando a EM da Igreja Batista de Queimados, no centro", adiantou a Secretária Dulce.

Segundo o prefeito Azair Ramos, o governo já entregou diversas escolas reformadas e ampliadas à população, e inau-



Alunos formados, antes do início das aulas, na EM Presbiteriana (Foto: Alziro Xavier).

gurou duas novas unidades, a EM São José, no bairro Parque Ipanema, e a EM Senador Nelson Carneiro, no bairro Três Fontes. "Atualmente, estamos reformando e ampliando a EM Luiz de Camões, que vai ganhar quadra poliesportiva", acrescentou Azair.

No mês de agosto e início de setembro, o prefeito entre-

gou quatro quadras poliesportivas aos alunos e comunidade de Queimados. Para o prefeito, esta ação é de grande importância porque permite que as crianças pratiquem esportes com orientação de profissionais. "Além disso - frisou -, a população tem neste caso a oportunidade de se divertir nos finais de semana".

Alfabetização musical



Além de alfabetizar cerca de 750 jovens e adultos da Baixada Fluminense, a Universidade

Iguaçu está proporcionando momentos de lazer e cultura para os seus alunos. No próximo sábado, dia 25, eles vão participar de uma série de atividades recreativas no Campus I da Universidade Iguaçu. A programação começa às 8 horas com uma caminhada para relaxar, seguida por um saboroso café da manhã. Logo em seguida eles vão ter uma aula com os mestres Jefferson Chagas e Hezdrón Luis Cavalcanti, da Orquestra e Coral da Universidade Iguaçu, para também ampliarem seus conhecimentos musicais. Ambos vão ensinar como é o trabalho de um maestro, os diferentes ritmos musicais, como agrupar harmoniosamente as pessoas conforme o tipo de voz e a função de cada instrumento musical, entre outras informações.

Segundo a Coordenadora de Assuntos Comunitários, Rosa Torte, responsável pelo programa, a idéia é ampliar os conhecimentos dos alunos no mais amplo sentido, além de oferecer momentos de entretenimento, tendo em vista que na Baixada Fluminense são muito poucas as oportunidades de lazer, principalmente de eventos culturais. Segundo Rosa Torte, este é o quarto evento que organizam para os alunos do Programa Alfabetização Solidária. Com idades variando de 15 a 86 anos, ela conta que a maioria dos participantes destas atividades são da Terceira Idade. Disse ainda que breve vai iniciar um ciclo de palestras sobre Prevenção de Doenças nas comunidades onde estão os núcleos de alfabetização. Para isso, conta com o apoio de professores e alunos da Faculdade de Ciências Biológicas e da Saúde da Universidade Iguaçu.

IMÓVEIS

APARTAMENTO

Vendo apartamento no centro residencial de Nova Iguaçu, na Av. Dr. Mário Guimarães. Tratar com Gerson pelo tel.: 667-3648.

CASA

Vendo c/ sala, 2 quartos, copa-cozinha, dependência de empregada e garagem, na Rua Com. Soares, 51 - Centro de N. Iguaçu. Tratar pelo tel.: 767-6710

TELEFONES ÚTEIS

Polícia	190
Bombeiros	193
Emergência médica	192
Defesa Civil	199
Disque-Denúncia	253-1177
Cedae	195
Polícia Federal	667-1918
Light	0800-21-0106
Telerj	103 / 104
Telerj Informações	102
Deleg. da mulher	667-4121
4º CIRETRAN	796-3535
IML	667-3250
Serv. Funerários	667-2317
Procon	1512

Natureza: Ecologia e Meio Ambiente

- Reservas Biológicas e Parques Nacionais - Parte 53 -

Adhemar Guimarães

O Parque

Nacional da

Serra do

Divisor

é uma das mais recentes Unidades de Conservação criadas no Brasil, existindo por força de Decreto Federal nº 97.839 de 16.06.1989, com área de 605.000 ha. e Perímetro de 500 km, localizado no Estado do Acre,

nos municípios de Mâncio Lima e Cruzeiro do Sul. Sua área é banhada pela bacia do Rio Jurua, que funciona como a mais importante via de transporte da região. No Parque encontra-se a área deprimida correspondente à depressão Rio Acre-Rio Javari, onde se encontram colinas e cristas de pequena extensão. A Serra do Divisor é constituída de quatro blocos de relevos individualizados e denominados de norte para o sul de: Serra da Jaquirana, Serra do Moa, Serra do Jurua-Mirim e Serra do Rio Branco. Nos quatro blocos, a forma da serra é dada por uma feição cuneiforme, cujo "front" encontra-se diss. cado em cristais. A maioria da área é coberta de Floresta Ombrófila Aberta, característica da sub-região dos baixos platôs da Amazônia, conhecida até recentemente como "área de transição". A citada floresta é uma formação semelhante à da Floresta Ombrófila Densa, diferenciada apenas na paisagem, que se apresenta aberta pela maior incidência de palmeiras, cipós e bambus. Apresenta-se com duas fisionomias: Aberta de Cipó e Aberta de Palmeira. Dentre as inúmeras espécies arbóreas destacam-se: o juá, o taperebá, o cachuá, a fava-de-espinho, o nututi-mole, o murupita, e entre os cipós destacam-se o cipó-cruz, o timboçu, o mucunã e a escada-de-jabutí. Dentre

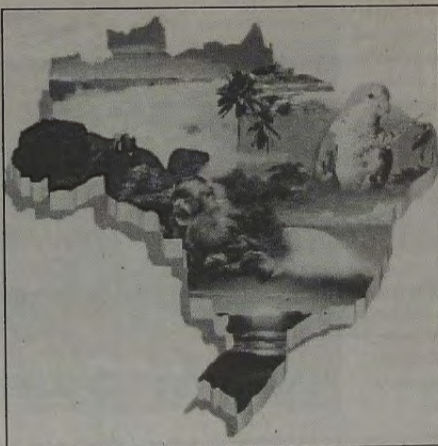

as inúmeras palmeiras, as espécies que predominam são a paxiúba-lisa, o patuá e o açai. Também ocorre o jaci, o murumuru, o inajá e a jarima, geralmente acaule e com distribuição restrita. Ocorre, também, na superfície dissecada na Serra do Divisor,

a Floresta Densa e Aberta Submontana, com a seguinte distribuição especial: na porção mais alta da serra, ocorre Floresta Densa com poucas árvores emergentes e, na metade inferior das encostas (colúvios) e nos vales (alúvios), predomina a Floresta Aberta de Palmeira. Destacam-se, dentre as inúmeras espécies, as abioranas, as cariperanas, o ingá-xixica, o louro-preto, os matamatás, a seringueira e a urucurana. Dentre as palmeiras, destacam-se a bacaba, o jauari, a paxiúba-lisa e a barriguda. A inexistência de estudos mais aprofundados na área permite apenas realizar suposições a respeito da fauna existente. Os quelônios do gênero Pseudemys devem estar presentes nas águas dos rios do Parque, assim como eventualmente desovam nas margens de suas praias. A ornitofauna e mastofauna são diversificadas, inclusive com espécies ameaçadas de extinção, como a onça pintada. O clima da região é quente úmido de 1 a 2 meses secos e tropical. A temperatura média anual é de 24°C, com máxima absoluta de 26 a 38°C, e mínima absoluta de 04 a 08°C, sendo o relevo Suave Ondulado e Montanhoso. O Parque Nacional da Serra do Divisor não conta com infra-estrutura para acomodação e locomoção de visitantes, uma vez que foi recentemente criado.

IRIO

Irírio Antonio Weschenfelder



Noite de gala no Country Clube: Baile das Debutantes 1999 foi um verdadeiro espetáculo de luxo e bom gosto. Nos flashes a seguir, alguns momentos da noite de longos **black-tie**:



Nilza Donni, Cristina Paixão com Carolina Paixão de Albuquerque Pinheiro, Wilson Pinheiro Junior e Zida Francina Pinheiro.



Deb Thaisa Conceição com a Patroesse deste ano, Conceição Coutinho.



Irírio, em Flash com Nilza Donni.



Sueli Pereira, eleita e coroada esta semana Rainha da Primavera da Melhor Idade da Riosampa, com Lili Távora e Alzira Silva.

Rebanho

O ex-prefeito Paulo Leone cursando Teologia na Grécia, se prepara para ser Pastor. Da política à Igreja, um pulo. Consta que Vera Leone vai ser obreira.

Toque

Nilza Donni recebeu convite de Moreira Franco e vai se filiar ao PMDB ainda este ano.

Coral

Fazendo imenso êxito o Coral Chorus Canorus, que é daqui, vocês sabem. Neste dia 5 apresentação no Sesc dentro do Congresso Médico... Já no dia 12, Encontro de Corais nos Arcos da Lapa... Dia 30 show na Casa de Espanha... E no dia 13 de novembro, Segundo Encontro de Corais de Nova Iguaçu, no Sesc.

Título

Desembargador Luiz Carlos Salles Guimarães recebe o título de Benemérito do Estado do Rio de Janeiro, quando 4 de outubro chegar. Iniciativa do Deputado Fabíno Rauhenni, no Plenário da ALE RJ, seis da tarde.

Almoço

No cademinho azul da colina: hoje, o almoço badaladíssimo de Gisella Amaral nos salões do Copacabana Palace. Tudo em benefício das Obras Sociais Sorriso, da qual a suave Gisella faz parte.

Miss

A mais bela da Melhor Idade será escolhida logo mais no Baile dos Anos Dourados que movimentará o CIESP Castorina Faria Lima, oito da noite.

Laranjais

Iracema Baroni de Carvalho lançou livro que merece fazer parte das melhores bibliotecas da cidade e cercanias **Laranjais Brasileiros**, contando a verdadeira história de nossa região, um trabalho sério de pesquisa e de valor cultural dos melhores para as escolas. Passagens interessantes de fatos, datas, como se desenvolveu a indústria da Laranja por aqui, o império e o declínio de um produto que alcançou o mundo na época, a vida do Comendador Francisco Baroni, as saudades, os momentos importantes, tudo nos leva a uma viagem nostálgica bonita de um passado recente. Iracema Baroni de Carvalho, o trabalho desta obra é uma verdadeira recompensa para todos nós, que de uma maneira ou de outra, nos sentimos um pouco iguaçuanos. Valeu!

Feijoadada

Cantora Fernanda Moraes recebe amanhã para grande feijoadada, no Ginásio Leopoldo Machado, tudo para arrecadar fundos para a gravação de seu CD. Muitos músicos e artistas da terrinha estão prometendo presença. Imperdível.

Congresso

Cirurgião-plástico José Maria de Azevedo, entre as personalidades confirmadas no Congresso de Cirurgia Plástica que movimentará o Rio, de 12 a 16 de novembro, domínios do Sheraton Hotel.

Jornada

Já tradicional, a Jornada Médica Iguaçuana tenderá a marcar-se cada vez mais para outubro natalício. Encerramento no dia 15, com grande jantar e baile no Country, o clube da colina.

Elsa

Pintando "elsa" braba na sauna o Countryana: somem das bolsas das madames shampoos e adereços. Outras reclamações pintando: não se pode deixar nada, chave, pente, bolsa principalmente, some tudo. Quem são as Ladras? Impossível saber. Ladra é um pouco forte, "elsa" ficamos suave, vocês não concordam? Afinal todas são finas e poderosas, imagina se não fosse assim...

Viagem

Grupo badalado embarcou anteontem para giro europeu: França, Espanha e Portugal na agenda, Yvone Moreira, Gláucia Bessil, Ada Melo, Diro, Mariazinha, Marilvia Baroni, Yolanda Ribeiro. Apenas um homem no meio delas: Lélcio Barquet.

Oficina

Está definido: a festa anual da fraternidade-Oficina do Amor, rola entre 22 e 24 de outubro.

Távora comemora aniversário em clima de campanha

Aportado como um dos prováveis candidatos a prefeito de Nova Iguaçu, o deputado José Távora reuniu no último dia 20, segunda-feira, mais de mil convidados no Sítio da Vó Júlia para festejar mais um aniversário, recebendo personalidades do mundo social, político e empresarial da Baixada Fluminense. Muitos populares, gente amiga e humilde também marcaram presença para saborear o delicioso churrasco e o chope gelado comandados por Lauro Giehl, da Riosampa. Uma equipe brava que deu conta do recado à grande multidão que lá esteve para saudar o ilustre aniversariante. Registramos a presença de Alexandre Brigagão, do ex-prefeito Paulo Leone, Roberto Almeida, os deputados Rubens Tavares e André Ciciliano, Cláudia Simões, o presidente da ACINI, Uelliton Pessanha, Carlos Marques Rollo, Pedro Osório Vargas, diretor da 4ª CIRETRAN, René Granada, o juiz Francisco de Assis Martins Amaral, o vereador Flávio Nakandakare, o bispo diocesano D. Werner Sienbrock, Padre Edmilson, Humberto Baroni Filho, Odilon Viana Teixeira, a deputada Aparecida Gama e membros da Família Távora: Abílio, Vitorino, João, Mariazinha, Neydi e o vereador Tuninho Távora, Eliane Peixoto, Sônia Távora e Sônia Cristina da Rocha.

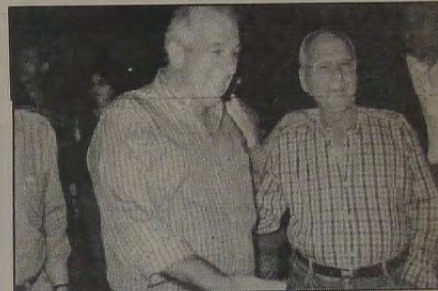

O deputado estadual José Carlos Távora, acompanhado do seu irmão Abílio.

CENSURA 18 SURFWEAR
Para quem busca a perfeição.

• Av. Gov. Amaral Peixoto, 389
Tel.: 767-3455

• Trav. Rosinda Martins, 56 - Nova Iguaçu
Tel.: 667-3344

• Rua Marquês de São Vicente, 75 - Lj 1/J - Gávea - RJ
Tel.: 239-5846

FAROL DAS TINTAS

VENDE SEMPRE POR MENOS

TINTAS • ÓLEOS • PINCÉIS • ALVIADES
GESSOS • COLAS • VERNIZES
TUDO PARA PINTURA

Rua Quintino Bocaiuva, 53/05 - N. Iguaçu - RJ
Telefones: 667-8226 e 767-8388

Real Paladar ENTREGAS EM DOMICÍLIO

REFEIÇÕES

Não perca tempo preparando o seu almoço, deixe tudo por nossa conta

Av. Dr. Mario Guimarães, 486
Centro - Nova Iguaçu
(ao lado do Viaduto) **667-4239**

NC Contabilidade Nelson Bornier Ltda.

ORGANIZAÇÃO DE EMPRESAS
ASSISTÊNCIA FISCAL E COMERCIAL
- BALANÇOS -

Escritório: Rua Profª Venina Correa Torres,
230 - 10º andar - Telefone: 667-1747
(sede própria)

VENDA E LOCAÇÃO DE IMÓVEIS

JUA empreendimentos imobiliários Ltda.

Av. Mal. Floriano Peixoto, 2047
Loja - Nova Iguaçu - RJ

667-2859
768-8239

Vai fazer Festinha Surpresa no Escritório? O Kit da Bonjour está de Parabéns.

Kit para Festa Surpresa

Disque: 768-2310

e, em alguns minutos você terá em mãos tudo quanto for necessário para que a festa seja um Sucesso.

Bonjour Casa do Pão

Rua Alfredo Soares, 145 (casa) Centro de Nova Iguaçu **667-5698**
FAX: 669-0180

esmi empresa santo antônio de mineração Ltda.

PEDRA BRITADA E DERIVADOS

ESCRITÓRIO CENTRAL E EXTRAÇÃO:
Av. Abílio Augusto Távora, 3.793 - N. Iguaçu
PABX: 667-2100

CAMPEONATO IGUAQUANO JUVENIL

JF vence Vasquinho por 7 a 4

Futsal de alto nível. É o que se pode dizer do jogo da última quarta-feira, dia 22, às 20 horas, disputado em Morro Agudo reunindo as equipes do JF e do Vasquinho. O Colégio JF, líder da competição, esbarrou na forte marcação do time do Vasquinho e teve de jogar muito para chegar à vitória. O primeiro tempo deste jogo terminou com o placar de 4 a 3 para o JF. Os gols do escorço final foram assinalados por Washington (2), Duílio (2), Wagner (2) e Felipe para o JF. Para o Vasquinho, marcaram Fábio (2), Mauro e Raphael. O destaque do jogo foi o habilidoso Fábio (Vasquinho), que enquanto esteve na quadra levou sempre a melhor sobre a defesa do JF.

O time do JF jogou com Dudu, Duílio, Washington, Marcos e Wagner, entrando ainda Ricardo, Eduardo, Carlos, Felipe e Felipe Franco. O treinador do JF foi Rafael Gustavo. Os cruzmaltinos de Morro Agudo jogaram com Joasis, Nélio, Mauro, Fábio e André, alternando a equipe no banco de reservas com Sebastião, Alexandre, Felipe e Raphael. Seu técnico, Rogério Pina, é incontestavelmente uma das revelações como treinador no futsal iguaçuano.

COMARCA DE NOVA IGUAÇU

CARTÓRIO DA QUARTA VARA CÍVEL (2023004)

Edital de Citação

Edital de Citação de Manoel de Oliveira Neto e s/m Gilda de Souza Oliveira, com prazo de 30 (trinta) dias, na forma abaixo:

Exma. Sra. Dra. Clara Maria Martins Jaguaribe, MM. Juíza de Direito da Quarta Vara Cível da Comarca de Nova Iguaçu, Estado do Rio de Janeiro, por nomeação na forma da Lei, etc.

FAZ SABER, a quantos o presente edital virem ou dele conhecimento tiverem que, pelo prazo de 30 dias, pelo mesmo CITA os réus MANOEL DE OLIVEIRA NETO e s/m GILDA DE SOUZA OLIVEIRA, brasileiros, casados, ele industrial, ela doméstica, que residiam a Rua Cambuca, nº 163, aptº 102, Bonsucesso - RJ e que atualmente encontram-se em lugar incerto e não sabido para, se assim o desejarem contestar os autos da Ação de Adjudicação Compulsória nº 28.248 que tramita perante este Juízo requerida por Francisco Camelo de Souza e s/m Malvina Pinto de Souza, objetivando o imóvel descrito: Lote de terreno de nº 15 da Quadra "C" da Rua Professor Carpenter, situado no lugar denominado antigamente de "Vila Antônio dos Reis", atual Marco II, nesta Cidade de Nova Iguaçu. Ficam desde já advertidos os réus de que dispõem do prazo de 15 (quinze) dias, a contar do término do presente edital para, se assim o desejarem, contestar a ação, ficando os fatos articulados pelo autor, se presumirão afeitos como verdadeiros os fatos articulados pelo autor (art. 285 do CPC). Clientes ainda de que este Juízo funciona na Rua Dr. Moacir Marques Morado, s/nº, 2º andar, Centro, Nova Iguaçu, RJ. E, para que no futuro não possam alegar ignorância, mandou a MMa. Dra. Juíza fosse expedido o presente edital em iguais vias de teor e forma, as quais serão publicadas e afixadas no lugar de costume. Dado e passado nesta Comarca de Nova Iguaçu, Estado do Rio de Janeiro, aos dez dias do mês de junho do ano de mil novecentos e noventa e nove. EU, IRANY GONÇALVES DE QUEIROZ SANDES, Titular, o fiz datilografar e o subscrevo (a) CLARA MARIA MARTINS JAGUARIBE, Juíza de Direito.

18 e 25/9/99

JUIZO DE DIREITO DA COMARCA DE NOVA IGUAÇU

CARTÓRIO DA PRIMEIRA VARA CÍVEL

Edital de Citação de ELIZA ANTÔNIA DE AVILA com o prazo de 20 dias, na forma abaixo:

A EXMA. SRA. DRA. LUCIA REGINA ESTEVES DE MAGALHÃES, MM. JUÍZA DE DIREITO EM EXERCÍCIO NA PRIMEIRA VARA CÍVEL DA COMARCA DE NOVA IGUAÇU, ESTADO DO RIO DE JANEIRO, POR DESIGNAÇÃO NA FORMA DA LEI, ETC...

FAZ SABER a ELIZA ANTÔNIA DE AVILA, que na 1ª Vara Cível da Comarca de Nova Iguaçu, tramitam os autos da AÇÃO ORDINÁRIA DE RESCISÃO DE CONTRATO PARTICULAR DE PROMESSA DE COMPRA E VENDA CUMULADA COM REINTEGRAÇÃO DE POSSE, processo 4796/96, antigo 17184 do Cartório do 5º ofício. Requerido por JOAQUIM DE OLIVEIRA CARVALHO, tendo como objeto o lote de terreno nº 17 da quadra F do loteamento Vila São Joaquim, cuja ré encontra-se em lugar incerto e não sabido, conforme certidão do Sr. oficial de justiça do fls. 30, ficando pelo presente a mesma citada para contestar a ação no prazo de 20 (vinte) dias da última publicação deste edital sob pena de não o fazendo ser julgada procedente a ação imitando os autores na posse do imóvel para que a citada ELIZA ANTÔNIA DE AVILA, não possa alegar ignorância, mandou a M.M. Juíza de Direito expedir o Edital de citação que será publicado e afixado na forma da Lei. "O QUE CUMPRAM OBSERVADAS AS FORMALIDADES LEGAIS". Dado e passado nesta cidade de Nova Iguaçu RJ aos vinte e oito dias do mês de junho de 1999. Eu, Rosa Cristina Ferreira da Silva, TJJ - RE o subscrevo (ass) LUCIA REGINA ESTEVES DE MAGALHÃES, Juíza de Direito, Art. 285 do CPC. Cliente de que este Juízo funciona na Rua Dr. Moacir Marques Morado, 38, Centro, Nova Iguaçu - RJ.

(18 e 25.9.99)

INSTITUTO BATISTA DE ENSINO LTDA
Ensino Infantil e Fundamental
(A informação ao alcance do seu filho)
Rua Paulo Macedo, 196 - Edson Passos - Mesquita - RJ
Telefax: 796-7015 / Tel.: 697-5344

FUNERÁRIA SÃO SALVADOR

CONCESSIONÁRIA DA PREFEITURA DE NOVA IGUAÇU

SERVIÇOS FUNERÁRIOS DIA E NOITE

TELS.: 767-0124 / 667-2317 / 768-0325

Atendemos e reservamos capelas em todos os cemitérios, inclusive no Jardim da Saudade

ATENÇÃO:

Os preços dos serviços funerários prestados pela Funerária São Salvador são os menores de todo o Grande Rio, porquanto tabelados pela Prefeitura Municipal

Procure-nos em caso de necessidade

Urnas - Remoções - Capelas para velórios
Ornamentações - Coroas - Flores - Mesa / Eça

Rua Dom Walmor, nº 179 - Nova Iguaçu

Copa Rio de Futsal Infantil

IBC derrota o Vasquinho no clássico da Baixada

FOTO: SÉRGIO MAURO



O tinoso Diego Alves, do IBC (camisa 9), infernizou a defesa do Vasquinho.

Valendo pela primeira rodada da II Copa Rio de Futsal Infantil, o IBC derrotou a equipe do Vasquinho pela contagem de 7 a 6, em partida disputadíssima realizada no ginásio do Vasquinho, no último domingo, dia 19, a partir das 11 horas. O time de futsal infantil do IBC chegou ao resultado final demonstrando muita disposição, o que explica a reviravolta no placar, já que o IBC chegou a estar perdendo por 5 a 3. Diego e Marcelo Oliveira foram os destaques do Iguaçu Basquete Clube. Ambos deram muito trabalho à defesa cruzmaltina.

Os gols do IBC foram assinalados por William (2), Jhonate (2), Marcelo (2) e

Daniel. Marcaram para o Vasquinho: Davi Miguel (2), Yuri (3) e Danilo.

Na preliminar, o EC Iguaçu enfrentou o Braz de Pina Country Club, derrotando este último pelo elevado score de 7 a 2. O CCIP (Pilares) folgou nesta rodada.

Mário Felipe recebeu o diretor do Braz de Pina Country Club

O presidente do Vasquinho de Morro Agudo, o simpático Mário Felipe - o grande responsável pelo soerguimento do Vasquinho na área esportiva, colocando o clube no seu merecido lugar, ou seja, em destaque - fez questão de conhecer o diretor de

esportes do Braz de Pina, Mizacl, considerado um dos mais conceituados diretores esportivos do Rio de Janeiro.



Mário Felipe, presidente do Vasquinho, ao lado de Mizacl, diretor do Braz de Pina.

Associação Master de Basquetebol tem amistosos até o final do ano

A Associação Master de Basquetebol de Nova Iguaçu já tem agendados jogos amistosos até o final do ano. Nos três meses que restam para fechar a temporada de 99, o time da Associação jogará com o Master de Niterói, participando em seguida do Torneio do Sesc. Daí em diante, pela ordem, a Associação enfrentará as equipes de Masteres de Copacabana (combinado), Anchieta, Campos, Volta Redonda, Nova Friburgo, Praça da Bandeira e Leblon, participando por último dos Jogos Abertos de Belford Roxo. Para esta verdadeira maratona de jogos, a Associação contará com grande elenco de



Em pé, da esquerda para a direita: Humberto, Manoel, Pedro Paulo, Keller e Sérgio Pereira. Agachados, na mesma ordem: Tarcísio, Leônidas Barros, Adalberto e Carlos Lessa.

cestinhas. São eles: Alceu, Abílio, Carlos Wagner, Carlos Lessa, Amílcar, Adalberto, Manoel, Pedro Paulo, Marcos, Humberto, Paulo Pacheco, José Luiz,

Loiola, João Alberto, Sérgio Pereira, Jorge Alberto, Durval, Keller, Tarcísio, Lafaiete, Aguinaldo, Muriolo, Jorge José, Leônidas Barros, Sidney, Rato, Salomão, Evaldo, Sérgio, Bica, Renato e Renê.

O time de Master representa o Colégio Leopoldo, em cujo ginásio reúne-se todas as terças e quintas, em razão do apoio e estímulo à Associação dispensados pelo Secretário Municipal da Cultura, Esporte e Lazer, Paulinho Leopoldo. A Associação disputa os seus jogos amistosos com duas equipes: uma de 30 a 40 anos e outra de 40 a 50 anos.



Flagrante da homenagem prestada ao veterano Léo, no dia 28 de agosto, pela Associação Master de Basquetebol de Nova Iguaçu.

FUTSAL EM 4 SEGUNDOS



ADRIANO SANTOS

1º - Dela Obra vence a primeira

O vice-campeão da Taça Cidade de Nova Iguaçu de Futsal, o Dela Obra, venceu o primeiro jogo do Campeonato Iguaçuano, frente ao Vila de Cava, pela contagem de 7 a 4, nesta última segunda-feira, dia 20, no ginásio do Iguaçu, às 21 horas. No próximo jogo do Dela Obra, com o Anchieta, abarrotada ficará por conta do retorno de Serrrote à equipe, que estava cumprindo suspensão automática e que retornará nesta partida, a ser disputada na próxima quarta-feira, dia 29, às 21 horas, no ginásio do EC Cerâmica.

2º - Futsal Mirim

Pela quinta rodada do Campeonato Iguaçuano da categoria, que será realizada neste sábado no IBC, a Liga de Desportos de Nova Iguaçu - entidade que promove a competição em parceria com a Secretaria Municipal de Cultura, Esporte e Lazer -, divulgou a rodada, que se inicia às 10 horas, com os seguintes jogos: Instituto Brasil x EE Percy Crispim, IBC x Grand Savier e EC Iguaçu x Cerâmica.

3º - Pizzaria Kent Ker no futsal

A Pizzaria Kent Ker é a mais nova empresa a patrocinar o futsal. O empreendedor Dário, proprietário da Pizzaria, confirmou a parceria criada com o EC Grand Savier ainda para este ano. E possivelmente, já a partir do ano 2000, o futsal iguaçuano certamente terá uma nova equipe, que levará o nome da Pizzaria Kent Ker. Eis aí mais uma prova de que o futsal iguaçuano vive o seu melhor momento.

4º Copa Rio de Futsal

Está praticamente acertado entre a comissão organizadora da Copa Rio de Futsal Infantil e a Olaria AC a realização da final desta competição, prevista para o dia 7 de novembro, no ginásio da Olaria AC.



Anuncie no
CORREIO DA LAVOURA
LIGUE:
667-3648