

## Nossa Memória

A sede própria do Colégio Municipal Monteiro Lobato



Criado na gestão de Sebastião de Arruda Negreiros, em 1948, então como Ginásio Municipal de Nova Iguaçu, no dia 4 de maio, em 19 de julho daquele mesmo ano passou a denominar-se Ginásio Municipal Monteiro Lobato, como homenagem póstuma ao grande vulto das letras brasileiras falecido naquele ano em São Paulo. Depois de funcionar durante quatorze anos nas instalações do Grupo Escolar Rangel Pestana, o já então Colégio Municipal Monteiro Lobato ganhou sede própria em 1962, ano em que Arruda Negreiros cumpria o seu terceiro e último mandato como prefeito de Nova Iguaçu. (Leia Nossa Memória, página 3)

## Imprensa

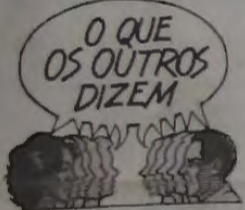

É natural que haja inimigos ideológicos do comunista Oscar Niemeyer. É natural que haja os que se incomodem com a gloriosa carreira do criador da Pampulha, que, arquiteto de dois séculos, vê agora inaugurado um dos mais expressivos e ousados conjuntos de sua carreira inigualável. É bom que Oscar — com seu forte entusiasmo juvenil — tenha dedicado, de novo, todo o seu talento para desenhar a sede do governo de Minas Gerais, situada a poucos quilômetros da Pampulha. Só a ânsia pela beleza e a emoção da solidariedade nos distinguem na natureza, nos fazem — e nos diferenciam dos insanos predadores de nossa própria espécie. Causa indignação que se atrevam a alacar um homem da estatura ética e intelectual de Oscar.

O arquiteto é acusado de ser homem do passado. Por enquanto a moderníssima modernidade neoliberal não foi capaz de produzir homens como Ictínius e Callicrates, que conceberam o Parthenon de Atenas, Marcus Agripa e Adriano, que conceberam o Pantheon de Roma. Nem como Niemeyer e seus grandes colegas, os escultores em concreto do século 20. Oscar continua, em nosso século, na vanguarda da arquitetura, do humanismo, da solidariedade, do patriotismo. Como se diz em Minas, respeito é bom, e dele todos gostamos. (Trecho final da crônica O efêmero e o eterno, de Mauro Santayana, no Jornal do Brasil de 10.03.2010)

**Liga convoca clubes para Taça Cidade de Futebol Feminino**

- Página 6 -

# Pré-sal: Estado do Rio poderá perder mais de R\$ 7 bilhões

A proposta de emenda constitucional que remodela o repasse dos royalties da camada pré-sal para os estados e municípios, e que poderá "quebrar o Estado do Rio", segundo declarações de Sérgio Cabral, levou o sempre alegre e risonho governador às lágrimas, em imagem fartamente explorada pelos mais diversos meios de comunicação durante esta semana

Está nas mãos do presidente Luiz Inácio Lula da Silva o futuro econômico do Estado do Rio de Janeiro e, conseqüentemente, dos municípios fluminenses. É que a Câmara dos Deputados votou, na sessão de quarta-feira, a PEC de autoria dos deputados Ibsen Pinheiro (PMDB-RS) e Humberto Souto (PPS-MG), que remodela os repasses dos royalties da camada pré-sal para estados e municípios, chegando a um prejuízo da ordem de até R\$ 7 bilhões.

A PEC, que se encontra no Senado Federal, tira dos cofres dos municípios da Baixada Fluminense cerca de R\$ 117 milhões por ano, segundo estudos feitos pelo deputado fluminense Otávio Leite (PSDB). O município de Nova Iguaçu poderá perder mais de R\$ 2,5 milhões por ano, que poderiam ser investidos em Urbanização e Meio Ambiente.

Apesar de ter sido aprovada pela Câmara Federal, o projeto ainda terá que passar pelo crivo do Senado. Segundo rumores que circulam em Brasília, o presidente Luiz Inácio Lula da Silva quer ve-



O governador Sérgio Cabral

tar a proposta do deputado Ibsen Pinheiro, que comemorou a vitória esmagadora na Câmara dos Deputados.

Para tentar reverter a situação, o governador Sérgio Cabral (PMDB) viajou para Brasília acompanhado por prefeitos de cidades produtoras de petróleo. Lá ele questionou a constitucionalidade da PEC e se reuniu com o presidente do Supremo Tribunal Federal, Gilmar Mendes, para falar da inconstitucionalidade. Vale ressaltar que o Estado do Rio de Janeiro é o responsável por 85% do petróleo produzido no Brasil.

## Instituto Educarte inova como opção para novas disciplinas



O Coordenador do Instituto Educarte, Eduardo Correia

O Instituto Educarte de Nova Iguaçu, que se encontra há mais de 10 anos no sistema de ensino iguaçuano, instalado na galeria lateral à Catedral de Santo Antonio de Jacutinga, no centro da cidade, anuncia o seu pioneirismo ao trazer para a Baixada Fluminense um Ensino Médio inovador, em que os alunos, além de estudarem as disciplinas obrigatórias do 2º Grau, contam ainda com matérias optativas. Assim sendo, o Educarte pretende dar ao aluno um ensino verdadeiramente diferenciado, capacitando-o desde já para a sua profissionalização com vistas ao mercado de trabalho. As disciplinas optativas estão assim classificadas pelo Instituto Educarte: Elaboração de Projetos, Tecnologia de Informação e Comunicação, História da Arte, Introdução ao Marketing, Responsabilidade Social e Terceiro Setor, Filosofia e Ciência Política, Teatro, Laboratório de Criação e Publicidade, Fotografia, Música, Elaboração e Roteiro Cinematográfico, Relações Internacionais, Educação Física, Intervenções Urbanas, Introdução à Economia, Introdução ao Direito, Física Experimental, Laboratório de

Rádio e Jornalismo. Segundo a diretoria do Instituto, a cada semestre essas matérias podem (e devem) sofrer modificações, atendendo à dinâmica dos experimentos hoje ampliada pela velocidade observada no avanço da tecnologia.

"Os alunos fazem o 2º Grau em nossa instituição e à tarde cumprem essas disciplinas, a partir da opção de cada um. Essa divisão termina culminando num horário integral", disse à reportagem do CL esta semana a assessora de imprensa Flávia Ferreira. Diga-se que esta inovação, por enquanto, só está funcionando na seção de Nova Iguaçu.

Não são apenas os alunos do Educarte que podem participar do Ensino Médio Inovador. Essa possibilidade se estende aos demais alunos de todas as escolas do Município que se encontram cursando o 2º Grau. Neste sentido, várias divulgações têm sido feitas através de panfletos e dos próprios alunos para ampliar o corpo discente. "Quem trouxe essa ideia não fomos nós, mas sim o Ministério da Educação, que no ano passado resolveu implantar um Ensino Inovador nas escolas públicas. (Página 2)

## Crise no palanque de Fernando Gabeira em Nova Iguaçu

Uma crise no palanque do pré-candidato ao Governo do Estado, Fernando Gabeira (PV), envolve dois vereadores da base de sustentação da candidatura de Gabeira em Nova Iguaçu. Tudo começou quando o vereador Thiago Portela, do PPS, legenda que apóia Gabeira ao Estado, protocolou uma mensagem oferecendo o Título de Cidadania Iguaçuana ao pré-candidato. Xandrinho, que é do PV e, portanto, correligionário do pré-candidato, que poderia ter sido procurado por Portela, já que em 6 de novembro de 2009 a assessoria de Xandrinho enviou e-mail a Gabeira convidando-o para receber o diploma, coisa que até hoje não obteve resposta.

Para Thiago Portela ele agiu de forma natural e que não precisava consultar o vereador Xandrinho para oferecer o título. Já para o ex-vereador Maurílio Manteiga, que é o presidente municipal do PSDB em Nova Iguaçu, partido que também apóia a candidatura de Fernando Gabeira, quando se faz esse tipo de homenagem o justo é que seja feita em bloco. "Não quero me meter nessa questão, mas é muito comum que essas homenagens sejam feitas em



Xandrinho disse ao CL que deveria ter sido procurado por Thiago Portela

grupo", comentou.

Xandrinho também convidou a senadora Marina da Silva (PV) para receber o Título de Cidadania Iguaçuana e só falta marcar a data para que a pré-candidata à Presidência da República venha receber a comenda. Diferente de Fernando Gabeira, Marina respondeu ao e-mail enviado pela assessoria do vereador Xandrinho, agradecendo o convite do parlamentar.

## PQC discute crescimento econômico da cidade



Sargento Bernardo, a empresária Maria José, o comandante Almeida, o presidente da CDL Cláudio Rosemberg e o sargento Michel

- Página 5 -

## João Saldanha



(João da Rua, página 3)

## Morte e Medicina

EDER RODRIGUES

- Página 4 -



## Informe CDL

### Almoço Interativo da CDL-NI: PQC discute crescimento econômico da cidade



A empresária Noemi e sua filha, a modelo internacional Vanessa Rosseto. Ela falou sobre o concurso de Miss Nova Iguaçu

O Programa de Qualificação do Comércio de Nova Iguaçu, o já conhecido PQC, teve um encontro diferenciado na última quinta-feira, dia 11, na sede da CDL-NI. A palestra do Prof. JB Vilhena foi excelente. Com o tema: *A era do vendedor ou o vendedor já era?* O Prof. Marcelo Caldas, da Falarte, empresa parceira da CDL-NI, mais uma vez foi perfeito em seus esclarecimentos sobre como acertar o público alvo, como prover soluções para os problemas, fidelizar os clientes, a importância fundamental da liderança e estratégias para alcançar grandes resultados.

O presidente da CDL de Nova Iguaçu, Cláudio Rosenberg, lembrou a luta de todos os comerciantes da cidade, durante essas duas últimas décadas. "Estamos colhendo os frutos desse trabalho de formigas que hoje, aparece de vitrine para tão grandes investimentos que estão sendo feitos aqui. Já passamos de 2000 novos empreendimentos. A prova desse espantoso crescimento, foi o pré-lançamento do Centro Empresarial Lumina, no Country Clube de Nova Iguaçu. Em uma só noite, foi vendido 72% de todo o empreendimento. Mais uma vez eu repito, o PQC foi o planejamento que serviu para qualificar o nosso comércio, principal fonte de arrecadação de impostos do município, pois representa 69% (sessenta e seis por cento) das atividades da cidade, que se transformou na capital da Baixada e se consolidou na liderança da região. Agora, vamos juntos em busca desses frutos. Estamos com a faca e o queijo na mão", exaltou o entusiasmado presidente.

Em conversa com os amigos presentes, Cláudio Rosenberg ainda falou da urgência de um planejamento iminente de tráfego e trânsito para a cidade. "É prioridade absoluta para nós que fazemos parte do poder executivo de Nova Iguaçu, dar uma solução que, pelo menos, amenize essa situação, pois encaramos esse trânsito todos os dias.

Além disso, temos que planejar também outros itens que podem vir a ser problemas no futuro próximo, como fornecimento de água e escoamento de nosso esgoto", finalizou.

Outro palestrante da tarde foi o comandante Almeida, do 20º Batalhão. Ele foi contundente em afirmar que a população faz o papel de cliente da Polícia Militar. "Todos tem os seus direitos. Se chego em uma loja e não sou bem atendido, fico muito chateado. Por isso, nestes 4 meses que estou no comando do 20º Batalhão, remanejei mais de 30 homens de serviços administrativos para as ruas. É claro que em mais de 84 mil PMs que existem no Estado, um ou outro vai deixar a desejar. Ai é que eu entro. Tenho que estar sempre atento. É a minha obrigação, como uma liderança. Uma das minhas maiores preocupações é, sem dúvida, o baseamento da nossa polícia. O cidadão precisa saber, além do Batalhão, onde pode nos encontrar. Como exemplo, podemos citar a cabine fixa da PM na Via Ligth, próximo ao Top Shopping. Traz mais segurança para o povo", lembrou o comandante Almeida.

Por fim, todos os convidados se confraternizaram. E ainda teve a oração de agradecimento a Deus, feita por uma das comerciantes mais antigas da cidade, D. Maria José Bruno Faria. Além disso, foram realizados sorteios de vários brindes. Entre os presentes estavam Alexandre Lopes, da Flor de Maio, diretor financeiro e o gerente executivo, Aluizio Borges. Do 20º Batalhão vieram, além do comandante Almeida, os sargentos Bernardo e Michel. A empresária Noemi, do ramo de modas e roupas para ballet, marcou presença com a sua filha Vanessa Rosseto, modelo profissional e internacional que ajuda a sua mãe na realização de um dos eventos mais badalados da cidade: Miss Nova Iguaçu, que tem o patrocínio da Câmara de Dirigentes Lojistas-NI.

Conclusão da página 1

### Instituto Educarte inova como opção para novas disciplinas

Foi daí que partiu essa ideia. E então resolvemos abraçá-la, tornando-a realidade. Para que isto acontecesse tivemos que sair da escola tradicional para pensar em algo novo, ampliando ao máximo as opções de aprendizagem, e ao mesmo tempo oferecendo ao aluno meios para que ele possa vivenciar o que aprendeu", frisou Eduardo Correia, Coordenador Geral do Educarte.

O Instituto Educarte não possui apenas o 2º Grau. Na sua grade curricular ele dispõe ainda de Pré-Vestibular, Enem, Preparatório para Cargos Públicos, Inglês, Francês

e Espanhol. O Instituto atende aos interessados de segunda a sexta-feira, das 7 às 22 horas, e aos sábados das 8 às 18h30m.

Para concluir, Flávia Ferreira informou ao CL que, semestralmente, o Educarte promove duas aulas-passeio, obedecendo a um roteiro que inclui Petrópolis, Parati, Centro Histórico do Rio de Janeiro, Ouro Preto e Mariana (Minas Gerais). As outras unidades do Instituto Educarte estão localizadas em Belford Roxo, Nilópolis, Queimados, Xerém, Duque de Caxias, São João de Meriti, Campo Grande, Itaguaí e Sepetiba.

### Profissionais de saúde de Nova Iguaçu começam a ser vacinados contra Influenza A

A Secretaria de Saúde de Nova Iguaçu já deu início à campanha de vacinação contra a Influenza A (H1N1). Conforme determinação do Ministério da Saúde, no primeiro momento serão vacinados os profissionais de saúde. A vacinação acontecerá até o dia 19 de março e será feita nas unidades de saúde do Município. Podem se vacinar profissionais e trabalhadores dos serviços de saúde públicos e privados envolvidos no combate à pandemia de gripe.

Os profissionais de saúde da rede pública e dos grandes hospitais privados serão vacinados em seu local de lota-

ção. Já os consultórios e laboratórios particulares devem procurar a unidade de saúde mais próximas e apresentar os seguintes documentos: carteira profissional, crachá e contracheque. É necessário que o estabelecimento de saúde privado esteja cadastrado no município de Nova Iguaçu.

**Calendário de vacinação:** Portadores de doenças crônicas e crianças de seis meses a dois anos - 22 de março a 2 de abril; gestantes - 22 de março a 21 de abril; população de 20 a 29 anos - 5 a 23 de abril; maiores de 60 anos - 24 de abril a 7 de maio; e pessoas com idade entre 30 a 39 anos - 10 a 21 de maio.

## O valor de uma árvore

\*FERNANDO CID



Este período que estou a frente da Secretaria de Meio Ambiente e Agricultura de Nova Iguaçu tem sido uma gratificante experiência, que tem servido para reforçar minha convicção da importância e necessidade de estabelecermos regras e mecanismos eficazes de controle e monitoramento ambiental e a de que, cada vez mais, Poder Público e sociedade precisam se unir e trabalhar juntos para enfrentar a ignorância e a ambição desenfreada e predatória que, combinadas ou não, impõem uma grande ameaça ao meio-ambiente.

Jogar lixo de forma indiscriminada nas ruas, nas margens de rios ou em terrenos baldios, por exemplo, tanto pode ser fruto da ignorância de uns, o que leva a incapacidade de perceberem que este ato conspira contra toda a cidade e contra si próprio, como pode ser fruto da ganância de outros, que se acham espertos o suficiente para jogar o lixo que produzem no cantinho mais próximo, pois sai mais barato do que dar-lhe o destino adequado, mesmo cientes do dano que causam ao meio-ambiente e a toda a coletividade.

Um olhar mais atento basta para perceber a grande quantidade de lixo que se espalha pelas ruas e não vale dizer que a culpa é da Prefeitura. Parem na calçada ou em qualquer outra via de grande movimento e percebam como as pessoas jogam seus papeizinhos, pontas de cigarro, sacos plásticos e outros "lixinhos" em qualquer lugar, com a maior naturalidade, sem nenhum constrangimento ou culpa. Restos de obras, galhos, pneus, sofás e televisões velhas tem como destino a esquina mais próxima, como se tudo isto fosse a coisa mais normal do mundo.

A falta de compromisso de uma parcela da população com a preservação e a conservação do ambiente em que vivemos e do qual depende a nossa vida e das futuras gerações, fica clara em outras condutas, como as relacionadas às árvores. É grande a quantidade de pedidos de autorização para derrubá-las, e os motivos são os mais absurdos possíveis. Cito alguns:

- "A árvore está causando muita sombra em minha casa";
- "Eu não aguento mais todo dia ter que varrer as folhas que caem";
- "A árvore lá de casa não serve para nada" (como se o fato de não dar fruto faz com que ela não sirva para nada);
- "Está quebrando minha calçada" (não seria mais indicado consertar a calçada?);
- "Montaram uma boca-de-fumo embaixo da árvore";
- "Todo dia vão namorar na minha porta, embaixo da árvore";
- "Tem atraído muitos morcegos"; e
- "Meu vizinho cisma de parar o carro em frente a minha casa" (por cima da sombra produzida pela árvore ou por inveja do vizinho).

A expansão urbana também tem motivado o corte de árvores, principalmente para a construção e ampliação de residências. Vale lembrar que existe uma legislação Municipal que disciplina o corte e a poda de árvores, e que constitui crime ambiental derrubá-la sem autorização e sem que se faça a devida compensação, que é o plantio de novas mudas.

Pretendemos dedicar o mês de março ao plantio de árvores nas áreas urbanas de Nova Iguaçu, privilegiando as praças e outros espaços públicos relevantes. Mas outras ações estão em curso e serão consolidadas em março, se nenhum imprevisto acontecer, que são a criação da APA Posse-Guarita, que vai proteger milhares de árvores e nascentes, a eleição do Conselho da APA Tinguá e (faço figa) o anúncio do início do projeto de reflorestamento da Serra do Vulcão, que será realizado em parceria com a Petrobras e que prevê o plantio de cerca de 500 mil mudas, no trecho da Serra que vai da estrada da rampa do voo-livre ao Bairro K-11. Sobre isto falarei em outra oportunidade.

Concluindo, e dentro da tese de aproximar o poder público da sociedade, pedimos para que as pessoas denunciem a prática de crimes e ações que causem dano ao meio-ambiente e caso você queira participar de alguma ação de arborização, procurem-nos. Teremos prazer em ser parceiros.

\*Fernando Cid é vereador licenciado e secretário municipal de Meio Ambiente e Agricultura. E-mail para contato: gomescid@uol.com.br. SEMAN - Telefone: 2667-1252.

## FUNERÁRIA SÃO SALVADOR

CONCESSÃO DA PREFEITURA DE NOVA IGUAÇU  
SERVIÇOS FUNERÁRIOS DIA E NOITE  
TELS.: 2767-0124 / 2667-2317 / 2768-0325

Atendemos e reservamos capelas em todos os cemitérios, inclusive no Jardim da Saudade

### ATENÇÃO:

Os preços dos serviços funerários prestados pela Funerária São Salvador são os menores de todo o Grande Rio, porquanto tabelados pela Prefeitura Municipal

Procure-nos em caso de necessidade

Umas - Remoções - Capelas para velórios  
Ornamentos - Coroas - Flores - Mesa / Eça

Rua Dom Walmor, nº 179 - Nova Iguaçu

## Excursão a Serra Negra



De 16 a 18 de abril de 2010

Saída - Dia 16 de abril, às 12 horas, da Av. Nilo Peçanha, nº 516 - Casa 6.

Regresso - Dia 18 de abril, às 14 horas.

### Roteiro

Sexta-feira - Acomodação no hotel e jantar.  
Sábado - Café da manhã, almoço e jantar à luz de velas. Depois do jantar, baile com música ao vivo. Show com instrutores de dança. Visita a Monte Sião e Águas de Lindóia.

Domingo - Dia livre para compras. Regresso às 14 horas.

Maiores informações com a Sra. Yvonne Belém. Telefone: 2767-9297.

## Leia e assine o CORREIO DA LAVOURA



Ligue: 2668-3949



ANTENAS EM GERAL E PEÇAS PARA BICICLETAS

Travessa Mariano de Moura, 95 Nova Iguaçu - Tel.: 2668-5442

Rua Profa. Marly de Carvalho Shopping Miguel Couto - Tel.: 3779-8004

## CORREIO DA LAVOURA

UMA PUBLICAÇÃO DE EDITORA CL LTDA.

JORNAL FUNDADO A 22 DE MARÇO DE 1917 POR SILVINO DE AZEREDO

REDAÇÃO E OFICINAS: R. LUIZA LAMBERT, 91 Tels.: 2668-3949 / 9560-2078 / 9585-1249

CEP 26.215-320 E-mails: correiolavoura@ig.com.br / cl.1917@gmail.com

EDITOR CHEFE  
ROBINSON BELEM DE AZEREDO  
DIREÇÃO ADMINISTRATIVA  
GERSON BELEM DE AZEREDO (In memorian)  
DIREÇÃO COMERCIAL  
VINICIUS MENEZES DE AZEREDO

### COLABORADORES:

Arthur Cantalice (in memorian), João Barbosa, Almeida dos Santos (chefe de reportagem), Irio Antonio Weschenfelder (in memorian), Adhemar Guimarães, Paulo Santos (fotógrafo), Juninho Camavaleco, Celso Martins e Marcel Chagas (estagiário).

Editoração Eletrônica: cl.1917@gmail.com

O Jornal CORREIO DA LAVOURA não se responsabiliza por conceitos e opiniões emitidos nos textos assinados.

**JUA** empreendimentos imobiliários Ltda.

• VENDE • ALUGA • ADMINISTRA

Av. Mal. Floriano Peixoto, 2017 - Loja - Nova Iguaçu - RJ  
Tels.: 2667-2859 E Tel/fax: 2768-8239 - Creci - J-2550 - Abadi 887  
www.jua.com.br • e-mail: jua@jua.com.br

# Andando por aí

JOÃO DA RUA



**João Saldanha**

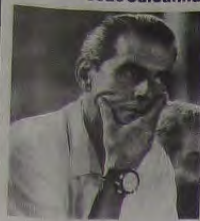

Numa retrospectiva da Rádio Globo esta semana, à noite, voltamos ao tempo das copas para ouvir, depois da derrota do Brasil para a Holanda, o comentário de João Saldanha, que na época (1974) integrava a equipe esportiva da emissora liderada por Valdir Amaral. Saldanha, como era do seu estilo, não deixou por menos: chamou a comissão técnica - seu alvo individual era Zagallo - de covarde e mediocre, pela orientação tática que impôs ao nosso time uma prática medrosa de jogo, contrariando - segundo João - o nosso histórico ofensivo.

Me reporto a esta retrospectiva da Rádio Globo porque hoje temos no comando da seleção um ex-jogador sabidamente mediocre como Duaga, que Saldanha liquidou tecnicamente por usar ser um boiúno num perímetro do campo onde justamente brilharam alguns dos maiores craques da história do futebol brasileiro. E neste sentido não se cansava de citar Danilo, Bauer, Dequinha, Oswaldirinho, Dino Sami, Zito, João Carlos, Clodoaldo (volantes) e os meus Zizinho, Didi, Gerson, Rivelino, Dirceu Lopes, Rubens, Moacir, Mengalvio, Chinezinho, Ademir da Guia, para confrontá-los, em habilidade, técnica e elegância com o rombudo jogador gaúcho que (cumulo do absurdo) foi feito técnico da seleção brasileira por honra e graça dos desígnios deste senhor chamado Ricardo Teixeira, que transformou a CBF e, por via de consequência, o próprio futebol brasileiro num grande negócio.

**Noel Rosa**

Este 2010 é rico em centenários. Noel Rosa nasceu quando Emiliano Zapata e Pancho Vila incendiavam o México com a bela revolução que colocou os astecas definitivamente no mapa histórico e político do século 20. Noel, naturalmente, em 1910 não tomou conhecimento desta façanha porque estava chegando ao mundo no chalé da Rua Teodoro da Silva, por onde passei diversas vezes em Vila Isabel fixando-me sempre no local da casa demolida há muitos anos.



Raros são os companheiros de geração, amantes da música brasileira e boêmios, que não manifestaram um dia a vontade de terem sido contemporâneos de Noel. De ter vivido no seu tempo. De ter sido seu parceiro mesmo sem melodia, só de copo e mesa de bar. Pois há nele um mistério que ficou e nos encanta na mitologia dos anos 30 no Rio de Janeiro. E crédito isto ao fato de Noel ter morrido pouco antes de completar 27 anos - um menino branquíssimo, franzino e sem queixo (sua marca facial registrada) e que nos seduziu para todo o sempre com sua inspiração tão comovente e inacreditavelmente precoce. Um gênio carioca.

**Transportes**

As reclamações se sucedem em número e intensidade considerando como péssimos, de um modo geral, os serviços prestados pelas concessionárias de transporte coletivo na região do Grande Rio. Se por um lado o Rio de Janeiro e, por extensão, toda a região da Baixada Fluminense, sofre com o fato de ter como meio de locomoção, majoritariamente, ônibus e agora vans, por outro lado a opção que seria obrigatoriamente prioritária, ou seja, o transporte ferroviário, vem sendo acusado por seus milhaxos (que já foram milhões no passado) de usuários de ruim, deficiente, precário. Essas acusações atingem o Metrô e particularmente a SuperVia, que de uns tempos para cá tem engrossado o noticiário com acidentes e desvios de operação que servem, como ótimo argumento, para destruir o sentimento privatista que tomou conta de vários setores da própria sociedade. A velha Estrada de Ferro Central do Brasil, alusão que já fiz aqui recentemente, quando a área metropolitana do Rio de Janeiro tinha menos da metade da população que tem hoje, chegou a transportar 1,5 milhão de passageiros/dia. Não conheço o registro da qualidade do transporte coletivo em outras metrópoles do mundo, mas é pouco provável que haja alguma outra em pior situação que o Rio de Janeiro, o que também nos atinge como moradores da Baixada Fluminense.

## Alpino Casa do Cabeleireiro

Móveis, equipamentos e cosméticos para salão de cabeleireiros

casaalpino@uol.com.br  
Site: www.casaalpino.com.br

Nova Iguaçu: 2669-7478 / 2669-3503  
Belford Roxo: 3772-5730

## FAROL DAS TINTAS

VENDE SEMPRE POR MENOS

TINTAS \* ÓLEOS \* PINCÊIS \* ALVAIADES  
GESSOS \* COLAS \* VERNIZES \* LIXAS \*  
TRINCHAS \* BROCHAS

Rua Quintino Bocalúva, 53/05 - N. Iguaçu - RJ  
Telefones: 2667-8226 / 2767-8388

# Nossa Memória

## A sede própria do Colégio Municipal Monteiro Lobato



1948 - 4 de maio: Arruda Negretos, prefeito, cria, através da Resolução nº 15, publicada no dia 23, no Correio da Lavoura, o Ginásio Municipal de Nova Iguaçu; 19 de julho: o GMNI passa à denominação de Ginásio Municipal Monteiro Lobato, conforme a Resolução nº 23, publicada no CL, a 1º de agosto, tratando das homenagens póstumas ao "grande vulto das letras pátrias".

1949 - Início das atividades escolares do novo educandário, que funcionava só com o curso noturno (Curso Ginásial), nas dependências do Grupo Escolar Rangel Pestana.

1961 - A nova diretoria da União Iguaçuana dos Estudantes dá início às seguintes campanhas: criação do Curso Científico (apoiada pelo Prof. Ruy Afrânio Perxoto, diretor do GMNI), abolição da cobrança de mensalidades (acolhida pelo prefeito, Arruda) e construção da sede própria (quando o prestígio político de Mário Guimarães conseguiu liberar recursos orçados do MEC).

1962 - É inaugurada (foto) a sede própria do CMNI. (Foto do arquivo do IHGNI/CAN - Arruda (prefeito) e Jair Lobo Madeira, titular do DEC/PMNI, preparam-se para desatar a fita simbólica)

# Secretaria de Economia e Finanças de Nova Iguaçu leva serviços às comunidades

A Prefeitura de Nova Iguaçu vai retomar, a partir deste sábado, dia 13, o Semef nos Bairros. O projeto, da Secretaria Municipal de Economia e Finanças (Semef), leva à população acesso gratuito de serviços como revisão de metragem dos imóveis, transferência de nome dos contribuintes e correção de dados pessoais. Nesta edição, serão atendidos os bairros Cabuçu, Km 32 e Jardim Palmares, nos dias 13, 20 e 27 de março, respectivamente, sempre de 8h30m às 14h.

Outros serviços oferecidos pelo projeto são o parcelamento de dívidas, protocolos de processos, atendimento empresarial, orientação para pedidos de isenção e imunidade fiscal e ainda retirada de alvará, no caso dos comerciantes. "O objetivo é chegar mais perto da população, permitindo o acesso gratuito e rápido aos nossos serviços e facilitando para quem tem dificuldades de locomoção, como idosos e portadores de necessidades especiais", disse o secretário de Economia e Finanças, Carlos Ferreira.

Em 2009, o programa beneficiou a população de Lagoinha, Grão Pará, Boa Esperança, Marapicú, Palhada e Cobrex. Criado em 2005, o Semef nos Bairros atendeu mais de 150 mil pessoas até o momento.

Confira abaixo o cronograma do projeto:



O secretário de Economia e Finanças, Carlos Ferreira, e Ferreirinha

**Programa do projeto:** Dia 13/3 (neste sábado) - Cabuçu - Local: Cabuçu Esporte Clube - Avenida Taquaretinga, 117. Dia 20/3 - Km 32 - Local: Igreja Católica São Francisco de Paula - Alameda São Bernardino, Lt. 16, Qd. 9, Parque São Francisco. Dia 27/3 - Jardim Palmares - Associação de Moradores do Conjunto Habitacional da Estrada dos Lavradores (AMOCHEL) - Rua das Ameixiras, 2.

**PQC - Programa de Qualificação do Comércio**  
**Almoço interativo com palestras**  
Evento sem custos para as empresas  
Câmara de Dirigentes Lojistas de Nova Iguaçu  
TODAS AS QUINTAS - INSCREVA-SE JÁ  
2882-4800  
www.cdml.com.br  
Av. Governador Portela, 968 - Centro - Nova Iguaçu

Leia e assinie o **CORREIO DA LAVOURA**  
Telefone 2668-3949

**Marcos Venício & Maria Silvana de Andrade**  
Consultoria Jurídica com hora marcada  
Advocacia Empresarial - Imobiliária - Cobranças  
- Juizados Especiais - Separação e Divórcio  
- Inventário e Partilhas - Indenizações  
Rua Barão de Fingua, 619 - Centro - Nova Iguaçu - RJ  
Telefones: 2767-9357 / 2668-0496 / 2767-5873  
venicioandrade@hotmail.com

# HÁ PRECISAMENTE MEIO SÉCULO...

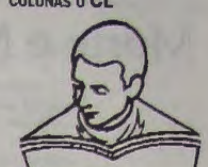

A Associação Rural do Município de Nova Iguaçu inaugura, hoje (domingo, dia 13 de março), sua sede própria, no início da Rua Lira Castro. Constituem a atual diretoria, cujo mandato de dois anos está se esgotando, os senhores Lehar Rodrigues da Silva (presidente), Leonardo Carielo de Almeida (1º secretário), Antonio Ribeiro (2º secretário), Joaquim Vieira (1º tesoureiro) e Calimeiro de Freitas Soares (2º tesoureiro).

O primeiro a tomar posse de sua Cadeira este ano, na Arcádia Iguaçuana de Letras, será o poeta e folclorista Francisco Manoel Brandão.



Luiz Eduardo (foto) faz anos hoje. É filho do estimado casal Eduardo Pires-Castorina Pires. Treze de março de 1960.

Terça-feira, dia 15, às 10 horas, na sede da Inspeção de Ensino do Grupo Escolar Rangel Pestana, haverá a posse da nova diretoria da Caixa Escolar Estadual para o biênio 1960-1961, quando o Sr. Nicanor Gonçalves Pereira transmitirá o cargo que vinha ocupando ao presidente eleito, Sr. Silvio Coelho, nome ligado ao alto comércio iguaçuano. Para o ato estão convidadas diretoras e professoras do Grupo Escolar e das escolas isoladas.

Sábado próximo, dia 19, Jânio e Leandro, em campanha eleitoral para a presidência e vice da República, estarão em Nova Iguaçu, devendo percorrer o Município durante o dia e, à noite, na Praça da Liberdade, realizar grande comício.

Em reunião realizada no dia 10 de março corrente, o Conselho Deliberativo elegeu para presidente o Sr. Manoel Joaquim Ribeiro Filho e para vice-presidente Roberto Haroldo Cabral, a fim de regerem os destinos do Clube dos Caçadores de Nova Iguaçu no biênio 1960-1961. Após eleito, o presidente nomeou os seus diretores, ficando assim constituída a diretoria: secretário - Ângelo Lauria Filho, tesoureiro - Gilberto da Conceição Brollo e diretor de caça - Guarino Simonato.

O Cine Verde anuncia para domingo, dia 13: "Da terra nascem os homens", com Gregory Peck, Charlton Heston, Jean Simons, Burl Ives e Carol Baker.

**Livros, Idéias, Etc**

ÉDER RODRIGUES

**Morte e Medicina**

*Médicos são pessoas que tratam doenças sobre as quais pouco conhecem, com medicamentos sobre os quais conhecem menos ainda, e que acometem seres humanos sobre os quais desconhecem absolutamente tudo. (Voltaire)*

A despeito da afirmação em epígrafe, o exercício da medicina, no mundo ocidental, tem sido o desenvolvimento da absurda ideia de onipotência curativa do médico e da assunção de uma atitude "ética" verdadeiramente lamentável diante do paciente terminal, ou seja, diante da morte.

Felizmente, esses rumos podem mudar quando se descobrir totalmente a chamada "medicina paliativa", isto é, quando os médicos reconhecerem que a tarefa essencial dos profissionais da saúde é a de "cuidar" do doente, antes mesmo que a de curá-lo.

Senhores da vida, os "doutores" precisam estudar na escola da morte, para que possam aprender a lidar com a indesejada das gentes e a não escamotear a sua derrota diante dela, com atitudes éticas, no mínimo, discutíveis.

Nessa linha de raciocínio, vem a lume interessante obra do médico **Carlos Frederico de Almeida Rodrigues**, "A morte como definição de caminhos" - texto com que disputou e obteve o grau de Mestre em Filosofia, na Pontifícia Universidade Católica do Rio Grande do Sul, recentemente.

Trata-se de brilhante e profunda reflexão sobre o fenômeno da morte, iluminada principalmente pela filosofia de Lévinas, que pode representar, como se diz na apresentação do livro\*, um poderoso fator de revisão dos equívocos de uma medicina que se pretende curativa, mas que só pode/deve ser voltada para o cuidar do paciente.

Enfim, leitura obrigatória só para quem vai morrer um dia...

**O que há para ler**

**Almeida Rodrigues, Carlos Frederico.** *A morte como definição de caminhos.* Nova Iguaçu: Fundação S.E.A.R.A., 2009.

A Fundação S.E.A.R.A. - Sociedade Eder Augusto de Recursos e Assistência (telefone 9834-1868) oferece suas publicações: peça pelo telefone.

*A morte como definição de caminhos* - Carlos Frederico de Almeida Rodrigues. (Valor: R\$ 20,00)

*Instituições "incômodas" de um não-direito* - Eder Rodrigues. (Valor: R\$ 20,00)

Curso preparatório para o exame da Ordem (informe-se pelo telefone).

# Baixada ganha Hospital da Mulher



O Hospital da Mulher Heloneida Studart fica em São João de Meriti e atenderá pelo SUS, em modelo de gestão compartilhada, casos de média e alta complexidades, como gravidez de risco

Durante a inauguração no domingo, véspera do Dia Internacional da Mulher, o prefeito de Nova Iguaçu destacou a importância da unidade. O hospital vai atender gestantes com gravidez de risco, desafiando demais hospitais da região.

A Baixada Fluminense ganhou no último domingo, dia 7, véspera do Dia Internacional da Mulher, um moderno hospital especializado no atendimento às mulheres. O Hospital da Mulher Heloneida Studart fica em São João de Meriti e atenderá pelo SUS, em modelo de gestão compartilhada, casos de média e alta complexidades, como gravidez de risco.

"Essa unidade é importantíssima para o atendimento especializado às mulheres que sofrem com complicações no parto. Também vai desafogar o atendimento na maternidade do Hospital da Posse, hoje a maior emergência da Baixada, cuja demanda é muito grande de pacientes de toda a região e também do Rio de Janeiro", disse o prefeito de Nova Iguaçu, Lindberg Farias, que participou da inauguração com seu secretário municipal de Saúde, Marcos de Sousa, e com o diretor do Hospital da Posse, Marcelo de Castro.

Antes da solenidade de inauguração, que contou com a

presença de cinco ministros, inclusive da ministra-chefe da Casa Civil, Dilma Roussef, e do governador do Estado do Rio, Sérgio Cabral, prefeitos e deputados federais e estaduais, as autoridades visitaram as instalações do hospital. O secretário de Saúde de Nova Iguaçu, Marcos de Sousa, destacou que a maternidade será fundamental para o aumento da oferta de leitos para as gestantes da Baixada, que hoje tem grande déficit para atender esse tipo de paciente. "Toda a região poderá encaminhar pacientes de risco à nova unidade e isso vai funcionar através de uma central de regulação de vagas da Secretaria Estadual de Saúde", disse Marcos.

O Hospital é estadual e funcionará em gestão compartilhada. Um grupo privado foi contratado pelo Governo do Estado, por meio de licitação pública, para administrá-lo. A unidade terá capacidade para cerca de quatro mil internações, 240 cirurgias ginecológicas, 860 partos e 600 cesarianas anualmente. Também oferecerá acolhimento humanizado. Além do atendimento a gestantes de risco, o hospital vai receber mulheres vítimas de violência doméstica. O funcionamento da unidade está previsto para começar a partir do dia 22 de março.

## VENDE-SE

Terreno no centro de Nova Iguaçu. 730 metros quadrados. Rua Barão de Tinguá, 247. Telefone 9581-4525.

Tratar direto com o proprietário.

Todo mundo lê o

**CORREIO DA LAVOURA**



Telefones  
2668-3949



## Nova Iguaçu elege conselho gestor da APA Tinguá

Foram escolhidos 44 representantes, entre titulares e suplentes, do poder público e da sociedade civil

No intuito de conseguir recursos para a preservação e o desenvolvimento local, e acompanhar empreendimentos como o Arco Metropolitano, a Prefeitura de Nova Iguaçu promoveu a eleição, na última quinta-feira, dia 11, do Conselho Gestor da Área de Proteção Ambiental (APA) de Tinguá. Com integrantes do poder público e da sociedade civil, foram escolhidos 44 representantes, entre titulares e suplentes, cujos nomes deverão ser publicados em Diário Oficial na próxima semana. A primeira reunião do Conselho para traçar um plano diretor para Tinguá, visando ao desenvolvimento econômico e ecologicamente sustentável, está marcada para o próximo dia 25 de março.

Por parte do governo, foram eleitos representantes das secretarias municipais de Meio Ambiente, Educação, Cidade, Assistência Social e Prevenção da Violência, Trânsito, Cultura e Turismo, Esporte e Lazer, Governo e de Saúde, além da Câmara de Vereadores e da Empresa de Assistência Técnica e Extensão Rural (Emater). Por parte da sociedade civil foram escolhidos um titular e um suplente representando o comércio, a indústria, o turismo, a agricultura e um sindicato locais, além de três representantes de associações e de Organizações Não Governamentais (ONGs) com atuação na região. "Este é um momento histórico para Tinguá e para a cidade como um



O secretário de Meio ambiente e Agricultura de Nova Iguaçu, Fernando Cid

tudo, e estou muito otimista com esta convergência de objetivos entre o poder público e a sociedade", comemorou o secretário de Meio Ambiente e Agricultura (Semam) de Nova Iguaçu, Fernando Cid.

Um dos primeiros objetivos do Conselho é acompanhar a construção do Arco Metropolitano, que vai ligar Itaboraí a Itaguaí cortando seis das sete APAs do município, e conseguir medidas compensatórias em forma de recursos para a região. "O impacto de uma autoestrada pode ser devastador se não existir um conselho bem organizado para garantir contrapartidas para a preservação não só das áreas de proteção como também da Reserva Biológica de Tinguá", afirmou o secretário Fernando Cid.

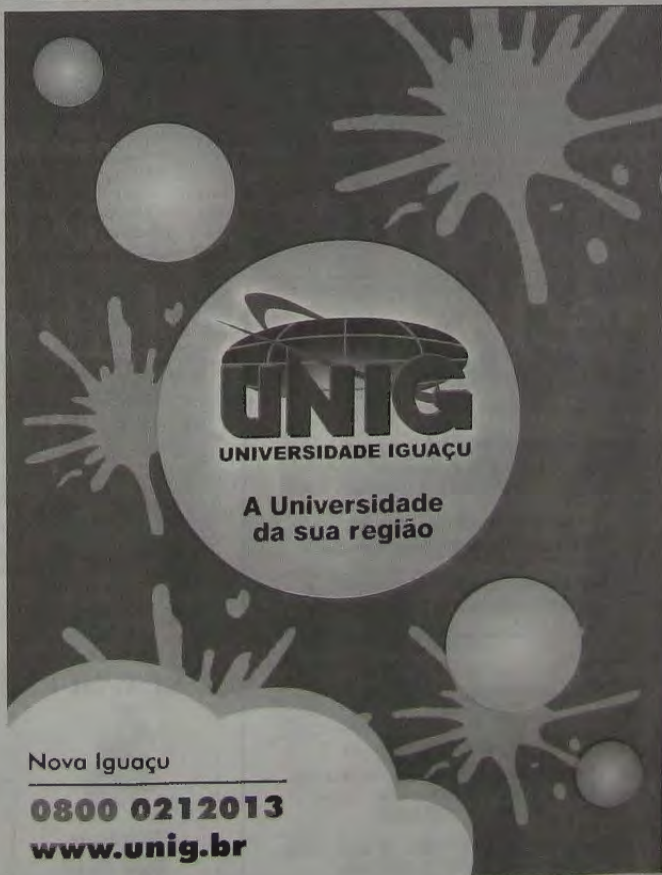

**UNIG**  
UNIVERSIDADE IGUAÇU

A Universidade da sua região

Nova Iguaçu  
0800 0212013  
www.unig.br



# Atualidades

JOÃO BARBOSA

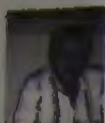

## Diocese em festa pelo seu Jubileu de Ouro

Este mês de março é festivo para a Diocese de Nova Iguaçu, que no dia 26 vai completar o seu 50º aniversário de sua criação. O atual Bispo Diocesano Dom Luciano Bergamin (foto), está muito entusiasmado em promover uma comemoração de mais alto nível, para assinalar com grandeza tão auspiciosa data, com muitas atrações não só este mês, mas também no decorrer de todo o ano de 2010.

De acordo com as palavras do Padre Renato José Barbosa de Araújo, "são 50 anos de história, de caminhada e de muita luta. A nossa Diocese merece toda essa festividade, pois olhando todo esse trajeto percebemos tantas coisas que aconteceram e quantas pessoas passaram como bispos, padres, religiosos e leigos que deixaram suas marcas e ajudaram a construir toda essa história".

Da programação, consta para o dia 26 um show católico tendo como atração máxima o cantor Padre Zezinho, na quadra da Escola de Samba Beija-Flor, de Nilópolis, às 21h. E no dia 27, às 9h, na Catedral, a tão esperada missa de abertura do Jubileu de Ouro, presidida por Dom Luciano.

## O programa da Semana Santa

A Semana Santa na Catedral de Santo Antonio terá a seguinte programação: Domingo de Ramos, dia 28, missas e bênçãos de Ramos às 6, 8, 10 e 19h; Quinta-Feira Santa, 1º de abril: 9h - missa diocesana dos Santos Olhos, e às 19h, missa da Instituição da Eucaristia e Lava-Pés; Sexta-Feira Santa, dia 2 de abril, das 8 às 12h, confissão particular, e às 15h celebração da Paixão. E logo após Via Sacra pelas ruas da cidade. No sábado santo, dia 3, dia de silêncio e oração: 19h - solene celebração da Vigília da Páscoa. Domingo da Ressurreição, dia 4, missas às 6, 8, 10 e 19h.

## TopShopping e sua programação

Prossegue com sucesso, no TopShopping, até o dia 21, a exposição "Coleções da Barbie", em que são comemorados os 50 anos da boneca que encanta gerações em toda parte do mundo. Na Praça de Eventos, com entrada franca. Das 10 às 22h.

Dia 24, às 18h30m, o Shopping vai promover o Top em Movimento, com apresentação de diversos grupos de dança da Baixada, tais como: a Academia de Dança Tereza Petsold, Studio de Dança Ana Lúcia Oliveira e Academia da Tereza com alunos do Projeto Dança Viva.

Para a garotada, o TopShopping realiza no próximo domingo, dia 21, "As Aventuras do Zorro", e dia 28, "Pinóquio e a Menina Bonita do Laço de Fita", tudo a partir das 16h.

## Curso de Eletricista

Estão abertas as inscrições para o curso de Eletricista Predial e Residencial em Nova Iguaçu. A iniciativa é da Associação dos Micros e Pequenos Empresários da Baixada, que nos informou ter o curso seis meses de duração, com mensalidade ao custo de R\$ 70, incluindo material didático e certificado. Maiores detalhes pelos telefones 2698-1849 e 9884-7685.

## Aprovados na Saúde

Mais 74 profissionais da área da Saúde estão sendo convocados por Nova Iguaçu, dentre eles 43 técnicos de enfermagem, 6 ginecologistas e obstetras e 25 enfermeiros, todos aprovados no concurso de 24 de junho de 2007. Eles deverão se apresentar com a documentação no setor de RH da Secretaria de Administração da Prefeitura.

## Escola Livre de Cinema

Organizado pela Escola Livre de Cinema, vai ser realizado no período de 15 a 20 de abril (com a participação de 18 estudantes), o Festival de Cinema de Nova Iguaçu (Iguacine), que até agora recebeu cerca de 250 curtas-metragens produzidos em 2009 e 2010.

## Caça ao Tesouro



Permanece em cartaz o espetáculo **Caça ao Tesouro**, cuja estreia se deu no dia 6 de fevereiro no Ciep Iara Simão Vieira, nº 360, localizado no Bairro Dom Bosco. Esta peça em breve estará fazendo parte do Projeto Teatro Escola do município de Nova Iguaçu. No elenco encontram-se os novos atores Vitor Júnior e Almira Corrêa, entre outros.

## Seis anos de Beatriz

Estará comemorando 6 anos no próximo dia 30 a menina Beatriz de Sá Louzada Fernandes, filha da Sra. Josiane de Sá Louzada Fernandes, proprietária do Recanto das Cópias, e do saudoso amigo Fabiano Fernandes. Haverá uma recepção íntima entre parentes e amiguinhos da aniversariante.

## Mais um almoço em Dom Rodrigo

A Comunidade do Divino Espírito Santo e Nossa Senhora da Conceição, da Rua Dom José, 101, Bairro Dom Rodrigo, vai promover no próximo dia 21, domingo, às 12 horas, mais um grande almoço pelo preço de apenas R\$ 5,00. No cardápio: frango ao molho, arroz, feijão, farofa e saladas, tudo feito com o maior carinho pelas senhoras da comunidade.

## Aniversariantes ganham churrasco na Praça do Caonze

Mais uma vez a Praça do Caonze esteve em festa no domingo passado, com grande churrasco organizado pelo conhecido Tio Allan, em homenagem aos aniversariantes de março: dia 3, a Sra. Evanir (Mimi) e Marquinhos Eficaz; dia 6, Neno de Santa Eugênia e dia 7, Paulinho Leopoldo (diretor geral do Colégio Leopoldo). Foi uma festa bem animada que contou com a participação do Grupo Faz Vergonha, com os intérpretes Bráulio e Jairo; Jefferson do Cavaquinho, a cantora Milena, além de José Jorge e Rico do Banjo.

## Curso de Voluntários no CVV

O Centro de Valorização da Vida (CVV) anuncia a realização de mais um Curso de Seleção de Voluntários (gratuito) para os próximos dias 20 e 21 (sábado e domingo), na Av. Governador Portela, 382 (próximo à Praça Santos Dumont). O Curso será ministrado, nos dois dias, das 13h30m às 18 horas. Maiores informações podem ser obtidas pelo telefone 2657-9537. Fundado em 1962 e atualmente presente em cerca de 50 grandes cidades brasileiras, o CVV apóia-se exclusivamente no trabalho voluntário para atender, indistintamente, todas as pessoas que o procuram, oferecendo apoio emocional em momentos difíceis, facilitando o desabafo e aliviando o sofrimento com a finalidade de neutralizar ideias auto-destrutivas e prevenir o suicídio. Ligue 141.

## Poucas & Boas

A casa de festas Gregos & Troianos comunicando a estreia, neste sábado, dia 13, às 23h, da Equipe Grego Digital. /// Marcado para o próximo dia 20, no Centro de Nova Iguaçu, um ensaio de um espetáculo teatral versando o Paixão de Cristo, tendo na direção o ex-menino de rua Adilson Dias. O espetáculo tem o apoio da ONG Projeto Social F.A.M.A. /// A Fundação de Apoio à Escola Técnica (FAETEC) de Nova Iguaçu abriu inscrições para o curso com Linguagem Circense, com validade até 29 de abril, de segunda a quinta-feira, das 13 às 18h. /// A nova Miss Nova Iguaçu vai ser eleita no próximo dia 20. E quem está ensaiando as candidatas é a bailarina e ex-Miss Nova Iguaçu, Vanessa Rosseto, de 23 anos, que regressou do Oriente com todo entusiasmo, depois de passar oito meses na China. Aqui ela vem ajudando sua mãe, Noemi Rosseto, que é a organizadora do concurso. /// Termina no próximo sábado, dia 20, na Praça Ruy Barbosa, o exame de Tomografia em veículo, gratuitamente, que funciona das 7 às 15h. Realização da Secretaria Municipal de Saúde de Nova Iguaçu. Os pacientes deverão levar o pedido médico, identidade, cartão do SUS, CPF e comprovante de residência. /// Ana Clara Lessa, Karen Cristina e Carlos Roberto Júnior, todos alunos do SENAI de Nova Iguaçu, estão representando nossa cidade na Olimpíada do Conhecimento, que se realiza até hoje, dia 13, no Riocentro, na Barra. /// O SESC de Nova Iguaçu promove dia 28, às 19 horas, o show "Meu Caro Amigo", uma embalada inspirada pelas canções de Chico Buarque, Norma, fã ardorosa do cantor, resolve declarar seu amor publicamente, compartilhando suas memórias com o público, navegando entre sua história pessoal e a história recente do país. Direção de Joana Lebreiro, com Kelly Ecard no elenco. O texto é de Felipe Barenco. /// Hoje tem Louvorção com Carlinhos Felix, às 19 horas, na Igreja Assembléia de Deus da Rua Santa Luzia, 41, no Centro.

## Fala Sério

JUNINHO CARNAVALESKO



### Respeito é bom

Neste sábado, dia 13, serão comemorados 45 anos da Imperatriz Iguaçuana, a segunda escola mais antiga de Nova Iguaçu. Todo o samba iguaçuano sabe que comeci com muita honra na verde e rosa iguaçuana, mas meu coração se entristece quando vejo minha escola desfilar e brigar pra não descer de grupo. Desejo que a diretoria da escola, que respeito e gosto muito, se reúna urgentemente e tome providências pra colocar a Imperatriz no lugar que ela merece.

da continuidade ao trabalho iniciado por outro. O Ciep é um exemplo bem recente. Por ser apelidado de Brizolão, foi sucateado no governo Moreira Franco e abandonado de vez no governo Marcello Alencar. O Restaurante Popular, inaugurado por Anthony Garotinho, só não foi fechado por causa do grande apelo popular. Agora, projeto terminar no meio do governo de quem o lançou, eu nunca vi, ou melhor, vi agora, com o fechamento das academias da Prefeitura.

### Sambódromo

Agora que o carnaval da Via Light foi um sucesso, volta a baila o tal projeto do sambódromo no aeroclube. É um sonho dos sambistas, mas se não vier acompanhado de uma cidade do samba, uma subvenção decente e repasseada em tempo suficiente pra se fazer um grande carnaval, será dar perola aos porcos.

### Versos satânicos

A Flor de tristeza murchou Despetalou-se, caiu no chão O sonho enfim se acabou Advogado de pobre é intrujão.

### Pára com isso

A política brasileira sempre foi imediatista. Ninguém

## "Uma viagem à Terra do Nunca" no TopShopping

O TopShopping apresenta neste domingo, dia 14, às 16h, o clássico infantil "Uma viagem à Terra do Nunca", que traz Peter Pan, fadinha Sininho e Capitão Gancho, personagens que há tempos convivem no imaginário de crianças e adultos. O espetáculo é uma livre adaptação de Vinícius Salles. Na história, Peter Pan defende todas as crianças que vivem na Terra do Nunca das maldades feitas pelo Capitão Gancho. A peça será apresentada no palco do 2º piso. A entrada é gratuita.



"O que pretendemos neste verão é mostrar para as crianças que é sempre possível vencer os problemas. A forma que encontramos para isso foi tornar o malvado e terrível Capitão Gancho demasiadamente humano com todas as suas fraquezas. Aqui ele é mostrado de outra forma: medroso, carente e muito, mas muito engraçado. Ele vive recebendo ordens de seu pai."

Mas mesmo assim ele é mau e tem um gancho revivel", conta Salles. O TopShopping fica na Avenida Governador Roberto Silveira, 540, no Centro de Nova Iguaçu. Mais informações pelo telefone (21) 2667-1787 ou [www.topshopping.com.br](http://www.topshopping.com.br).

## Circuito das Artes chega a Nova Iguaçu

Dois sucessos de público e crítica vão conquistar a plateia do Espaço Cultural Sylvio Monteiro, Rua Getúlio Vargas, nº 51, no Centro de Nova Iguaçu, neste final de semana. A **Arte de Escutar** e **Zabelinha** serão exibidos sábado (13, às 20h) e domingo (14, às 20h), respectivamente.

A **Arte de Escutar** conta a história de uma personagem dotada de um talento bastante peculiar: ela atrai, involuntariamente, pessoas conhecidas ou desconhecidas, provocando nelas uma vontade incontrolável de contar suas histórias. Com direção de Henrique Tavares e classificação etária de 14 anos, o espetáculo ficou oito meses em cartaz no Rio de Janeiro, com mais de 100 apresentações,

tendo sido indicado aos prêmios Shell, APTR e Contigo de Melhor Texto em 2008.

**Zabelinha** é a adaptação circense de um conto popular, da literatura oral brasileira, compilado por Laerte Vargas. Trata-se da história de uma heroína que espera marido, "moça casadoira, cheia de sonhos...". O enredo surpreende pelo final que não é feliz, ao inverso das histórias tradicionais dos contos de fada. Com classificação de 14 anos, Zabelinha foi contemplado com o Prêmio Myriam Muniz de Teatro, da Funarte. As apresentações fazem parte do Circuito das Artes, um programa do Governo do Estado que, em parceria com as prefeituras, levam o teatro aos quatro cantos do Rio.

## Cinema



O filme "Ilha do medo" está em cartaz no Iguaçu Top 2

Grupo Severiano Ribeiro - Iguaçu Top Shopping - Telefone: 2461-2461

**Iguaçu Top 1** - "Percy Jackson e o Ladrão de Raios" (continuação), Fantasia. Filme de Chris Columbus, com Uma Thurman, Pierce Brosnan, Logan Lerman, Brandon T. Jackson e Rosario Dawson. Dublado. 121 minutos. Censura: 12 anos. Horário: 13h30m - 15h50m - 18h20m e 20h50m.

**Iguaçu Top 2** - "Ilha do Medo" (lançamento), Drama. Filme de Martin Scorsese, com Leonardo DiCaprio, Max von Sydow, Michelle Williams, Ben Kingsley e Mark Ruffalo. Legendado. 138 minutos. Censura: 14 anos. Horário: 15h - 17h40m e 20h30m.

**Iguaçu Top 3** - "Lembranças" (lançamento), Drama. Filme de Allen Coulter, com Robert Pattinson, Emile de Ravin, Chris Cooper, Lena Olin e Pierce Brosnan. Legendado. 113 minutos. Censura: 12 anos. Horário: 13h40m - 16h10m - 18h40m e 21h10m.

# Impossível Parar de Comer!

ENTREGAMOS EM DOMICÍLIO (ÁREA SOB CONSULTA)

ALMOÇO EXECUTIVO 12.00 às 16.00hs

HORÁRIO DE FUNCIONAMENTO 12.00 às 00.00hs

NOVA IGUAÇU - Av. Álvaro Guimarães, 100 - Centro

2667.5696 / 2667.5837

PIZZA 8 PAISA



## Liga convoca clubes para Taça Cidade de Futebol Feminino

A Liga de Desportos de Nova Iguaçu (LDNI) está convocando os clubes interessados em participar da Taça Cidade de Nova Iguaçu de Futebol Feminino 2010 que terá seu início no próximo mês de abril, para se reunirem nesta segunda-feira, dia 15, às 19 horas, na sede da entidade para definirem os detalhes para a competição.

Muitas equipes já manifestaram interesse em participar da competição que poderá ter a participação de dez equipes. União Progesterona (campeão em 2009), Bayer EC, Cabuçu, Projeto Lorinho, Iguaçu AC, Mancha Verde e Real de Austin, deverão estar entre as equipes

inscricas na competição. Outras equipes serão convidadas, como o CEPE Caxias, que por muitos anos participou das competições organizadas pela Liga de Desportos de Nova Iguaçu.

As novidades serão as equipes do Bayer EC (Belford Roxo), que no ano passado iniciou um trabalho social com as jovens meninas moradoras daquela cidade, e há alguns meses vem realizando partidas amistosas. O Cabuçu FC é outra grata novidade na competição feminina, com a posse da nova diretoria no fim de 2009 iniciou um trabalho na categoria que vem dando bons frutos.

## Notícias de Primeira

\*MARCOS MENDONÇA

### O caso Adriano

Quando nós achávamos que nada mais nos surpreenderia, eis que surge nos meandros de um baile funk, em uma comunidade do Rio de Janeiro, um barraco que beiraria as raias do ridículo, se não envolvesse vários jogadores do Flamengo, atual campeão brasileiro e disputante como um dos favoritos da Copa Libertadores das Américas. Enganado sobre o destino de Adriano (foto), sua hipotética noiva, Joana Machado, foi até a favela e num ato de fúria, quebrou vários carros pertencentes a atletas do Mengão, provocando a ira do próprio imperador, que teria mandado traficantes da área amarrá-la a um poste, caso ela continuasse a provocar tumultos. O que nos deixa mais estupefatos, é que logo após o ocorrido, jogadores, comissão técnica e a diretoria do clube saíram logo em defesa do jogador, dizendo que aquilo era uma questão pessoal. Ora, primeiro pela quantidade de atletas presentes na esbórnia, parecia que o Flamengo estava ali se concentrando para o próximo jogo. Segundo, na alta competitividade que hoje se impôs no futebol, o condicionamento físico é primordial no desempenho, e não se tem registro que dançar em um baile funk, regado a bebida, seja benéfico no aprimoramento atlético. O Flamengo é uma religião e com essa importância tem que ser tratado por todos os envolvidos no Departamento de Futebol. Ou a diretoria toma uma posição enérgica, e corta definitivamente os privilégios de todos ou a bagunça que já existe, será generalizada. Patrícia Amorim, a presidente recém-eleita, pelo seu histórico dentro do esporte não pode compactuar com tamanha insensatez. Nós que amamos o Flamengo, esperamos que fatos como esse não se repitam e que o Mengão apareça somente nos noticiários esportivos, e que deixe de frequentar de uma vez por todas as páginas policiais.

### Criadouro de craques

Antigamente, desde o tempo que Dondon jogava no Andaraí, as divisões de base das grandes equipes tinham



como atribuição principal, preparar atletas para a divisão principal, na eterna busca por conquistas. Hoje não. E cada vez mais rotineiro dentro do futebol que jogadores, com 17, 16 e muitas das vezes abaixo dos quinze anos, sejam vendidos para o exterior por quantias irrisórias, a nível de mercado mundial, fazendo com que nossas estrelas deixem nossas fronteiras

precocemente. A atuação de empresários tem sido absurdamente nefasta e nociva ao desenvolvimento de novos talentos, e as categorias inferiores servem somente como vitrine, para que os produtos a serem comercializados sejam expostos. Urge que os dirigentes dos grandes clubes coloquem limites a atuação desses predadores, e que os bons tempos voltem. Não é admissível que um jogador ainda na puberdade já tenha um aparato profissional, e que não seja mais dono de sua própria vontade. Orçamentos de camadas humildes da população, na maioria das vezes, são o grande sonho de suas próprias famílias, na conquista de uma vida melhor, e sem dó nem piedade são entregues ao primeiro aproveitador que aparece, em troca de uma reles cesta básica. Que as autoridades responsáveis pela infância e adolescência também se façam presentes, usando os rigores da lei, para que os abusos sejam coibidos. Só assim Philippe Coutinho, Wellington Silva e outros ficarão mais tempo entre nós.

### Fórmula 1

Neste final de semana começa a temporada 2010 da Fórmula 1, que promete ser a mais competitiva de todos os tempos, já que a presença de grandes pilotos, distribuídos pelas equipes é muito maior que nos anos anteriores. Felipe Massa terá um osso duro de roer, já que seu companheiro de equipe é nada mais que Fernando Alonso, campeão mundial, e reconhecidamente um dos pilotos mais completos da categoria. Na McLaren o atual campeão Jason Button será a sombra de Lewis Hamilton, o queridinho da escuderia. Rubens Barrichello vem de Williams e pode ser a surpresa, depois de uma boa temporada na Brown. Para Senna e Di Grassi será uma temporada de aprendizado e não acredito que tenham chances ao título. Por tudo isso será um ano emocionante e, se Deus quiser, com a conquista do título por um brasileiro. Ah, já ia me esquecendo: Nelsinho Piquet está fora, depois daquela lambança em Cingapura. Com isso terá mais tempo de passear pela Europa, ao lado de sua companhia costumaz. O amor é lindo.



## S.O.S Fraturas

Especializada em Ortopedia, Traumatologia, Fisioterapia, Raio X e outros. Atendemos a convênios e particulares. S.O.S Serviço Ortopédico Seropédica.

Av. Ministro Fernando Costa, 12  
- Centro - Seropédica - RJ  
Telefone: 2412-0867

## Leia e assine o

**CORREIO DA LAVOURA**

Telefone  
2668-3949



# IGUAFLUX

## TOLDOS E COBERTURAS

Solicite a visita de nosso Representante

# TEL.: 3773-1117