

Nossa Memória

A 23ª Olimpíada do Colégio Leopoldo



As Olimpíadas, que punham em cotejo os alunos das bandeiras Azul e Branca, marcaram, no Colégio Leopoldo, o incentivo à prática esportiva, uma das características deste octogenário educandário fundado por Leopoldo Machado em 1930. Cirene Chaves Castelar, Ana Pontes Moreira, Celso Martins, Antonio Carlos Bittencourt (foto) (recordista com 8 medalhas) e a menina Elizabeth de Oliveira Batista foram os destaques da 23ª Olimpíada disputada em 1960. (Leia Nossa Memória, página 3)

Imprensa

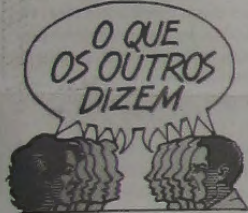

"Depois do jogo de domingo, Carlos Alberto, ainda em campo, fez uma observação interessante: por que somente técnicos e jogadores são chamados a explicar suas falhas? Por que os juizes não são entrevistados sobre os seus erros? Eles fazem parte do espetáculo e desse modo também devem uma satisfação aos torcedores. Se não de viva voz, que pelo menos tenham suas súmulas dos jogos divulgadas.

Não me incluo entre aqueles que costumam atribuir aos erros dos juizes o resultado de uma partida. Errar é humano, sobretudo a favor do nosso time. Se não sinto firmeza em nossos juizes de toga que dispõem de uma eternidade para deliberar, por que crucificar os juizes de calção que não têm mais do que alguns segundos para julgar um lance? No entanto, os árbitros de Botafogo x Fluminense (Péricles Bassols) e Vasco x Flamengo (João Batista de Arruda) cometeram tamanhas barbaridades que acabaram decidindo os finalistas da Taça Rio". (Trecho inicial da crônica Quem julga os juizes?, de autoria de Carlos Eduardo Novaes, no Jornal do Brasil de 13.04.2010)

AOS NOSSOS LEITORES

O Correio da Lavoura comunica aos seus leitores, anunciantes e colaboradores que, em razão dos feriados da próxima semana - Tiradentes, dia 21 (quarta-feira), e São Jorge, dia 23 (sexta-feira) - só voltará a circular na edição de 1º de maio. A Direção.

Política e polícia andam de mãos dadas em Nova Iguaçu



O vereador Marcos Fernandes, presidente da Câmara, disse que pretende reunir seus pares, já no início da próxima semana, para discutir a adoção de medidas emergenciais sobre essas constantes ameaças de morte que estão tensionando os meios políticos de Nova Iguaçu

Sheila Gama exonera mais de 600 funcionários



Sheila Gama

Não se falava em outra coisa durante o fim da semana passada em Nova Iguaçu. É que o Diário Oficial publicou uma lista com mais de 600 pessoas exoneradas pelo novo governo da prefeita Sheila Gama, sendo a maioria delas indicadas por vereadores que integram a base governista do ex-prefeito Lindberg Farias. A demissão em massa mexeu com os vereadores que durante a semana procuraram o novo secretário municipal de Governo, Marcelo de Melo Silva, para rever as nomeações.

A maioria dos exonerados estava lotada na secretaria municipal de Governo e as funções variavam entre assessores especiais e funções gratificadas. No entanto, alguns nomes conseguiram voltar, mas representam cerca de 10% do total de exonerados. Uma fonte garante que três vereadores do mesmo partido estiveram a procura do secretário Marcelo Silva, mas não foram atendidos. É que o secretário tem sido, por ser o homem que ocupa quatro secretarias municipais, o mais procurado para resolver os assuntos da relação entre a Câmara de Vereadores e a Prefeitura de Nova Iguaçu.

Ainda os desafios da nova prefeita

THIAGO RACHID

- Página 6 -

Os primeiros dias do governo Sheila Gama foram marcados por tensões, incluindo desistência de tomada de posse e até mesmo ameaças de morte, conforme noticiou um jornal de grande circulação. De acordo com informações que estão sendo investigadas pela Polícia Civil, o ex-deputado estadual Afrânio Mendonça da Fonseca teria sido ameaçado de morte logo após a posse da prefeita Sheila Gama. Afrânio, que estava cotado para assumir a Companhia Municipal de Desenvolvimento de Nova Iguaçu (Codeni), teria sido ameaçado por telefone, dizendo que ele seria o próximo, fazendo alusão à morte do ex-secretário Luiz Carlos Batista, o Carlinhos da Tinguá, morto no ano passado.

Em entrevista concedida esta semana, o secretário estadual de

Segurança Pública, José Mariano Beltrame, confirmou que foi procurado pelo ex-prefeito de Nova Iguaçu, Aluizio Gama, acompanhado de outro, para formalizar a denúncia de ameaça de morte. Beltrame não descartou a possibilidade das ameaças estarem ligadas ao homicídio de Carlinhos da Tinguá.

Na quinta-feira, o presidente da Câmara de Vereadores de Nova Iguaçu, Marcos Fernandes (DEM), deu entrevista coletiva à imprensa para dizer que na próxima semana os vereadores vão se reunir para discutirem medidas emergenciais sobre o assunto. "Não podemos permitir que Nova Iguaçu se torne terra de ninguém, onde ameaças e assassinatos com cunho político falem mais alto que a democracia", disse Fernandes. (Continua na página 2)

Vereadores em casa nova



Sempre há exceções. Na composição da atual Câmara não é diferente, com todo o desgaste que o Poder Legislativo vem contabilizando ao longo dos anos pela ineficácia de sua atuação como instrumento de indicação e controle do Poder Executivo. Não é possível que a cada legislatura se confirme o comentário coletivo de que "esta Câmara é pior do que a anterior".

Desde 1959 na Travessa Rosinda Martins, nº 71, no prédio em que o Legislativo tinha como referência, no térreo, uma loja do Ponto Frio. Sim, há muito tempo que as instalações da Câmara Municipal de Nova Iguaçu estavam precárias, com seus espaços exíguos para o funcionamento da parte administrativa e o difícil acesso (três lances de escada) para a população interessada em frequentar suas sessões, em que os temas palpantes que afligem a comunidade iguaçuana costumam estar sempre fora de pauta. Agora, esperamos que com as novas instalações na Rua Tertuliano de Melo, sob a presidência do Sr. Marcos Fernandes, os vereadores que compõem o atual Legislativo, e cujos mandatos, para os iniciantes, começaram a ser exercidos em 2009, entrem na nova casa com a intenção renovada de prestar, politicamente, o melhor serviço possível aos iguaçuanos, como legítimos representantes que devem se colocar no mesmo nível de importância que Nova Iguaçu ostenta no contexto do Estado do Rio de Janeiro, como município-líder dessa estratégica região que é a Baixada Fluminense - pólo natural de expansão e desenvolvimento de uma das mais importantes unidades da Federação. (Do Editor)

Noite de comemoração na abertura do 3º Iguacine



- Página 3 -

Lições da Inconfidência



Quarta-feira (dia 21), quando estaremos comemorando a data consagrada a Tiradentes, deveremos, todos, refletir profundamente sobre os destinos do Brasil - deste país hoje governado pelo Sr. Luiz da Silva, presidente cada vez mais deslumbrado com os confetes internacionais. Os grandes centros de dominação e poder, no xadrez da política global, fizeram crer ao nosso reoperário que o Brasil seria, muito brevemente, país-líder da economia mundial. Darcy Ribeiro, certamente um dos maiores brasileiros que o século passado produziu entre nós, também considerava isto possível, só que trilhando outros caminhos - os caminhos de seu conterrâneo, Joaquim José da Silva Xavier, que sonhou, há 220 anos, fazer deste território continental e tão rico, um país verdadeiramente livre e soberano. (Leia Antonio Grilo, página 3, numa crônica originalmente veiculada em 2006 sobre Tiradentes, agora reproduzida pela eterna atualidade do mineiro libertário)

Nova sede da Câmara Municipal



CARLOS FERREIRA

- Página 2 -

Sobre a tragédia no Rio de Janeiro

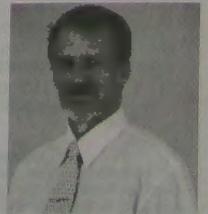

FERNANDO CID

- Página 5 -

Informe CDL

Programa de Qualificação do Comércio da CDL já passa de 2000 pessoas



O presidente da CDL, Cláudio Rosenberg enfatizou: "Vamos todos buscar o conhecimento"



Mesa do delicioso almoço servido todas às quintas-feiras, na sede da CDL de Nova Iguaçu

O Almoço Interativo é realizado todas às quintas-feiras na sede da CDL-NI e faz parte do PQC - Programa de Qualificação do Comércio de Nova Iguaçu. Já passaram de 2000 pessoas, em um ano e meio, entre empregados e empregadores, qualificados para poder, assim, atender melhor à nova e exigente demanda do novo momento que vive a cidade. O presidente da CDL-NI, Cláudio Rosenberg: "Tendo em vista, todos os investimentos aqui realizados, tanto no setor público quanto no privado, temos que estar cada vez mais preparados para podermos, juntos recebermos com qualidade esses novos consumidores que se tornarão também nossos clientes. Estamos sendo gerados milhares de novos empregos e isso faz com que aumente a necessidade de mais qualificação nessa evolução que passa o município de Nova Iguaçu. Estamos, cada vez mais, sendo escolhidos por empreendedores de dentro e, principalmente de fora da cidade. A qualidade de vida está melhorando muito e é iminente o sucesso para aqueles que buscam o conhecimento. O muito ainda é pouco. Temos que, a cada minuto de nossas vidas, procurarmos mais e mais conhecimento", alertou o

presidente da CDL, Cláudio Rosenberg.

O tema principal da palestra do professor Alfredo Rocha foi a motivação para termos a missão sempre em vista, na ponta do cérebro. Essa missão é, justamente a busca incansável da satisfação de nossos clientes. A apresentação, como sempre, foi do professor Marcelo Caldas, da Falarte, empresa parceira da CDL de Nova Iguaçu. "Temos que ser escrivos dos resultados positivos. O nosso comprometimento para com eles hoje é que vai nos tornar os vitoriosos de amanhã", conclui o professor Marcelo Caldas. Ele também lembrou da importância fundamental de estarmos 24 horas por dia conectados com os objetivos e metas de nossas empresas. O aviso da semana é que na próxima quinta-feira não haverá o Almoço Interativo por causa dos feriados dos dias 21 (Tiradentes) e 23 (São Jorge). Além do presidente da CDL, Cláudio Rosenberg, prestigiaram o evento, Dr. Aluizio Borges, gerente executivo da CDL-NI, Dr. Wallace Ramos, da Associação dos Contabilistas da Região Metropolitana, e o Sr. Denildo Soares, Diretor da Associação Comercial e Industrial de Nova Iguaçu e do Sindicato do Comércio Varejista de Nova Iguaçu.

Conclusão da página 1

Política e Polícia andam de mãos dadas em Nova Iguaçu

Nos últimos anos a política e a polícia estão caminhando lado a lado. Ainda na gestão do prefeito Lindberg Farias (PT), dois políticos registraram queixa à Polícia se dizendo ameaçados de morte. O atual presidente da Câmara de Vereadores, Marcos Fernandes (DEM) foi um dos que se disseram ameaçados de morte, assim como o ex-presidente da Câmara e atual vereador, Jorge Marotte (PMDB), que também pediu a presença de policiais para garantir as sessões legislativas.

Curso de bibliotecas em Nova Iguaçu ultrapassa expectativa

Mais de 50 pessoas mantiveram frequência no curso de Atualização de Bibliotecas, ministrado de 12 a 14 de abril pela Secretaria de Cultura de Nova Iguaçu em parceria com a Superintendência da Leitura e do Conhecimento da Secretaria de Estado de Cultura. Com expectativa inicial de 40 participantes, a organização recebeu mais de 70 inscrições entre responsáveis por bibliotecas públicas e escolas e representantes de espaços comunitários.

Por causa do número de participantes, o curso foi dividido em duas etapas, onde a primeira, esta semana, tratou de temas como organização, catalogação e conservação de livros. "Como fazemos tudo com grupos de trabalho e oficinas práticas, achamos

melhor realizar em dois tempos. Vimos uma grande carência nesta área, e nos sentimos muito recompensados por saber de tantas pessoas com o interesse em levar a literatura às suas comunidades", afirmou Maria Rita Taulois, da Superintendência Estadual.

Coordenadora do Projeto de Interiorização do órgão, Maria Rita contou que Nova Iguaçu foi a primeira cidade a receber o curso de atualização, que agora seguirá para todo o Estado do Rio. Na segunda etapa, prevista para acontecer em maio, o tema será a dinamização das bibliotecas como centro cultural, e vai tratar de assuntos como as formas alternativas de divulgar a literatura e a preservação cultural através da literatura.

Nova sede da Câmara Municipal

CARLOS FERREIRA

Desde que assumi, pela primeira vez, o mandato de vereador, tenho alimentado o sonho da Câmara Municipal de Nova Iguaçu ter uma nova sede e deixar para trás aquele velho prédio o qual ocupava desde 1959, na Travessa Rosinda Martins, em cima do Ponto Frio. Houve muitos projetos, inclusive uma maquete foi instalada na entrada da Câmara, porém nada foi adiante.



Apesar de ser considerada a "Capital da Baixada", a Casa Legislativa iguaçuana não possuía instalações adequadas ao trabalho dos vereadores e acolhida digna da população. No antigo prédio a Câmara estava instalada no quarto andar, com 64 degraus, de um prédio muito antigo, inclusive condenado por duas vezes pelo Corpo de Bombeiros e Defesa Civil, sem saída de emergência, com instalações elétricas comprometidas e insuficientes à demanda da Casa, sem conforto ou segurança para receber a população, e sem gabinete para todos os vereadores. Na verdade, continuar naquela sede seria perpetuar o constrangimento, o desconforto e o pior: a exclusão de parte da população como idosos e pessoas com deficiência. Uma vergonha para todos nós.

Quando estive a frente da presidência da Câmara, entre 2005 e 2006, defini que a principal meta daquela gestão seria a conquista de uma nova sede para o Legislativo Municipal. Sabia que a tarefa que me propus não seria fácil: a Câmara dispunha de poucos recursos para empreender um projeto de tamanha importância e, além disso, não eram todos que estavam imbuídos do mesmo propósito.

Planejamos uma nova Câmara com gabinetes para todos os vereadores, espaço adequado para o trabalho administrativo dos funcionários da Casa e com um grande plenário, tendo capacidade para receber mais de 200 pessoas. A nova sede foi planejada para que ficasse à vista da população, de fácil acesso aos idosos e instalações para pessoas com mobilidade reduzida, segura e confortável para todos. Além disso, constituímos uma comissão popular de acompanhamento, formada por representantes de organizações da sociedade a fim de elaborarmos um projeto democrático e participativo.

Apesar de termos planejado e iniciado as obras do novo prédio da Câmara, não pudemos concluí-la no prazo desejado. Terminado meu mandato na presidência da Casa, o projeto ficou parado por dois anos. Somente agora, na presidência do vereador Marcos Fernandes, as obras tiveram continuidade, sendo concluído com êxito e alegria, razão pela qual rendo-lhe as merecidas homenagens pela coragem, espírito público e empreendedor.

Nova Iguaçu está se desenvolvendo e conquistando mais qualidade de vida para todos. A urbanização dos bairros, a modernização do centro comercial e administrativo, os novos empreendimentos imobiliários, as novas empresas que se instalam na cidade, os projetos culturais e esportivos, as iniciativas de preservação do meio ambiente. A Câmara Municipal não poderia ficar para trás. E não ficou. No ano em que a Diocese de Nova Iguaçu completa 50 anos e que a Universidade Rural inaugurará seu campus em nossa cidade, conquistamos também uma Câmara moderna e democrática, a altura da cidade que queremos e temos construído. Estamos todos de parabéns.

*Carlos Ferreira, o Ferreirinha, é vereador do PT em Nova Iguaçu.

FAROL DAS TINTAS
 VENDE SEMPRE POR MENOS
 TINTAS * ÓLEOS * PINCÉIS * ALVAIADES
 GESSOS * COLAS * VERNIZES * LIXAS *
 TRINCHAS * BROCHAS
 Rua Quintino Bocaiuva, 53/05 - N. Iguaçu - RJ
 Telefones: 2667-8226 / 2767-8388

FUNERÁRIA SÃO SALVADOR

CONCESSIONÁRIA DA PREFEITURA DE NOVA IGUAÇU
 SERVIÇOS FUNERÁRIOS DIA E NOITE
 TELS.: 2767-0124 / 2667-2317 / 2768-0325

Atendemos e reservamos capelas em todos os cemitérios, inclusive no Jardim da Saudade

ATENÇÃO:

Os preços dos serviços funerários prestados pela Funerária São Salvador são os menores de todo o Grande Rio, porquanto tabelados pela Prefeitura Municipal

Procure-nos em caso de necessidade

Umás - Remoções - Capelas para velórios
 Ornamentações - Coroas - Flores - Mesa / Eça

Rua Dom Walmor, nº 179 - Nova Iguaçu

OUÇA TODOS OS DOMINGOS

Das 8 às 9 horas, pela Rádio Transsucesso, 105,9 FM Sequência Musical Gospel.

O melhor do louvor para o seu deleite espiritual.

Comunicação de Lins Amorim
 Ligue e participe: 2657-3431

CORREIO DA LAVOURA

UMA PUBLICAÇÃO DE EDITORA CL LTDA.

JORNAL FUNDADO A 22 DE MARÇO DE 1917
 POR SILVINO DE AZEREDO

REDAÇÃO E OFICINAS: R. LUIZA LAMBERT, 91
 Tels.: 2668-3949 / 9560-2078 / 9585-1249
 CEP 26.215-320

E-mails: correiolavoura@ig.com.br / cl.1917@gmail.com

EDITOR CHEFE
 ROBINSON BELEM DE AZEREDO
 DIREÇÃO ADMINISTRATIVA
 GERSON BELEM DE AZEREDO (in memorian)
 DIREÇÃO COMERCIAL
 VINÍCIUS MENEZES DE AZEREDO

COLABORADORES:

Arthur Cantalico (in memorian), João Barbosa, Almeida dos Santos (chefe de reportagem), Irio Antonio Waschenfelder (in memorian), Adhemar Guimarães, Paulo Santos (fotógrafo), Juninho Carnavaleiro, Celso Martins e Marcel Chagas (estagiário).

Editoração Eletrônica: cl.1917@gmail.com

• O Jornal CORREIO DA LAVOURA não se responsabiliza por conceitos e opiniões emitidos nos textos assinados.

Leia e assinie o

CORREIO DA LAVOURA



Ligue:
 2668-3949

JUA
 empreendimentos
 imobiliários ltda.

• VENDE • ALUGA • ADMINISTRA

Av. Mal. Floriano Peixoto, 2047 - Loja - Nova Iguaçu - RJ
 Tels.: 2667-2839 E Tel/fax: 2768-8239 - Creci - J-2550 - Abadi 887

www.jua.com.br • e-mail: jua@jua.com.br

Antonio Grilo Lições da Inconfidências

Ao contrário do que muitos entendem, nunca me pareceu tão necessário, como nos dias que correm, izar a bandeira de Tiradentes no mastro da soberania nacional. Joaquim José da Silva Xavier, na representação histórica da luta pela Independência do Brasil, foi o exemplo maior de rebeldia (imagem messiânica que acabou superando a de todos os demais rebeldes na luta pela liberdade em face da cômica portuguesa) ante o colonialismo econômico, político e cultural que até hoje nos persegue e nos mantém nessa dependência sem fim aos centros de dominação e poder.

Por incrível que pareça, tais fatores permanecem em plena vigência, agora embalados pela modernidade e pela globalização, hoje ostensivamente veiculadas nos vídeos internetizados através de uma propaganda realmente espetacular.

As razões históricas de antecedência jamais poderiam pretender um Brasil realmente independente sem o estado de espírito que resultou na Inconfidência Mineira - de rebeldia e perene contestação à degradação política e social, pois toda revelação de detalhes daquele movimento e credencia até hoje por um elevado sentimento revolucionário, de audácia e ousadia na luta pela derrubada de um feudalismo que apodrecia sob rendas e brocados.

Os ventos da Independência Americana e da Revolução Francesa começavam a soprar por aqui e, no pequeno círculo de Vila Rica, Tiradentes, na visão sábia de um homem comum, anteviu um Brasil de espaço continental e nele a necessidade de uma ocupação total como imperativo da definitiva integração sócio-econômica do País.

Sua pregação corajosa pela independência precipitou então a participação de intelectuais como Cláudio Manoel da Costa, Tomaz Antonio Gonzaga e Alvarenga Peixoto. O grupo mais central e coeso da Inconfidência era também romântico e um tanto ingênuo. Com este lastro, e sob o impulso do fervor libertário, era natural que este grupo - principalmente Tiradentes - não percebesse, sequer desconfiasse, do comportamento dúbia, covarde, do boca-pequena Joaquim Silvério dos Reis, que passava de ouvinte dos argumentos inflamados de Joaquim José da Silva Xavier a informante do Visconde de Barbacena sobre as tramas da conjuração. Historicamente, como dizia muito bem Barbosa Lima Sobrinho, quando ainda se encontrava na presidência da Associação Brasileira de Imprensa, Joaquim Silvério dos Reis consagrou-se como patrono real de todos os inúmeros traidores do Brasil e dos brasileiros que lhe seguiram.

Eis aqui o amargo exemplo (ou lição) que nos legou, no seu avesso, a Inconfidência Mineira - o exemplo da covardia, da intriga palaciana que submete o destino de uma nação inteira aos mais baixos interesses pessoais; ao traidor interessava o perdão da (sua) dívida com a Fazenda Real; ao alferes, a independência do Brasil.

Infelizmente, enquanto persistir este enredo não teremos independência real. Até porque está cada vez mais difícil fazer o brasileiro entender que só cabe a ele escrever o último capítulo desta novela histórica.

Livros, Idéias, Etc

ÉDER RODRIGUES

O Imperativo Kantiano

Eu nunca devo agir de outro modo senão de acordo com aquela máxima que eu posso desejar que viesse a se tornar uma lei universal. (KANT)

O comportamento ético de todos e de qualquer um (incluindo, principalmente, os homens públicos) é a grande exigência nestes tempos de contradição; mas, se a ética se dirige ao outro, necessita de um prévio posicionamento moral do sujeito, como sucedâneo desse respeito à alteridade.

Foi o filósofo alemão Kant quem encontrou a mais sólida base moral no seu conhecido imperativo categórico (em epígrafe), que se entende como o dever de conduzir-se do modo como se quiser que todos se conduzam.

Para Ghiraldelli Jr., cada um "sabe o que deve fazer em cada circunstância, pois cada homem que possa atuar como sujeito, possui essa lei, a do imperativo categórico", que está centrado, fundamentalmente, na ideia de liberdade.

Na obra desse retrocitado autor, *História essencial da filosofia* (v.3), aliás o relato das peripécias dos amigos da sabedoria é coroado com preciso comentário sobre a contribuição kantiana para a fixação do moderno pensamento ocidental.

Registre-se, também, como importante, que o volume em comento foi adquirido em banca de jornais, pelo preço módico de R\$ 20,00 (vinte reais) - o que demonstra a intenção meritória de algumas editoras de facilitar o acesso da população de baixa renda à cultura universal, a despeito de todos os conhecidos óbices.

Enfim, leitura obrigatória só para quem quiser abrir a boca e respeito...

A Fundação S.E.A.R.A. - Sociedade Eder Augusto de Recursos e Assistência (telefone 9834-1868) oferece suas publicações: peça pelo telefone.

A morte como definição de caminhos - Carlos Frederico de Almeida Rodrigues. (Valor: R\$ 20,00)

Instituições "incômodas" de um não-direito - Eder Rodrigues. (Valor: R\$ 20,00)

Curso preparatório para o exame da Ordem (informe-se pelo telefone).

Nossa Memória A 23ª Olimpíada do Colégio Leopoldo



Cirene Chaves Castelar



Ana Pontes Moreira



Antonio Carlos Bittencourt



Celso Martins

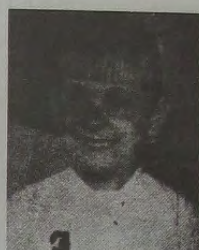

Elizabeth de Oliveira Batista

"Com a vitória, mais uma vez, da Bandeira Azul, terminaram as Olimpíadas de 1960.

O acaso permitiu que a fraternidade crescente entre brancos e azuis mais se estreitasse com a vitória das duas candidatas ao Campeonato da Simpatia do Colégio. Com o mesmo número de votos, tivemos pela primeira vez, em 1960, duas rainhas: Cirene Chaves Castelar (Bandeira Azul) e Ana Pontes Moreira (Bandeira Branca).

Na festa de encerramento, em fins de dezembro, por ocasião da coroação das rainhas, o Prof. Newton Gonçalves de Barros felicitou-as pela distinção com que concorreram ao pleito, num clima de estima e educação notáveis, agradecendo, outrossim, o trabalho de ambas em prol dos necessitados que o Colégio mensalmente socorre.

A menina Elizabeth de Oliveira Batista que, com seis anos apenas, conseguiu o título de Miss Primário 1959, numa votação inigualada neste curso, coube o título de 1ª Princesa, conseguindo, também, ótima quantidade de socorros do estabelecimento.

Antonio Carlos Bittencourt, da Bandeira Azul, foi o campeão olímpico do ano, conquistando 8 medalhas: corrida e saltos diversos, pingue-pongue, basquetebol, voleibol e iugazubol.

Venceu a Maratona Intelectual o aluno Celso Martins, da Bandeira Branca.

(O texto acima, incluindo fotos, diz respeito à matéria veiculada pelo Colégio Leopoldo no CL, na edição de 22 de janeiro de 1961, dando conta dos resultados da 23ª Olimpíada do Colégio Leopoldo, no curso do ano letivo de 1960).

HÁ PRECISAMENTE MEIO SÉCULO... REGISTRAVA EM SUAS COLUNAS O CL



A Comissão de Obras da Igreja de Nossa Senhora de Fátima e São Jorge fará realizar, no próximo dia 21, quinta-feira, às 20h30m, na Cine Sol, um monumental bingo em benefício das obras da Matriz. Dentre os 11 prêmios a serem sorteados, destaca-se um terreno situado nesta cidade. Os cartões encontram-se à venda no Bazar São José e nas Lojas Maracanã.

Vítima de grave enfermidade, faleceu subitamente dia 11 do corrente, na Casa de Saúde Dr. Eiras, em Botafogo, o Sr. Guido Massa Sobrinho, que já residira algum tempo nesta cidade. Contava ele 35 anos de idade e era casado com a Sra. Nanci Soares Massa, deixando um filho - Rogério - de 2 anos de idade. Seu sepultamento se deu no dia imediato, no Cemitério de São Francisco Xavier.

Nomeado pelo presidente nacional, Dr. Jader Medeiros, assumiu dia 1º do corrente o cargo de Diretor da Assistência Judiciária aos Motoristas do Brasil (Sucursal de Nova Iguaçu) o Sr. Alfredo Furtado de Mendonça.

Passou dia 14 deste mês o segundo aniversário de fundação do orfanato esperantista Vivenda da Luz (Luma Restadejo), dirigido na vizinha localidade de Morro Agudo pelo Sr. e Sra. Abel Marques, que lutam como podem pela solução do problema do menor órfão e desvalido.

Como marco inaugural da temporada oficial da Liga Iguacuana de Desportos, Gigante (em cujo estádio se realizará), Miguel Couto, Volantes, 15 de Novembro, Esperança, Mercado, União, Aliados e Mesquita estarão, logo mais, em disputa dos troféus Nicenor Gonçalves Pereira e Prefeito Sebastião de Arruda Negreiros, destinados ao vencedor do desfile (a se verificar às 11 horas) e ao campeão do Torneio Início de futebol dos clubes filiados.

Sob a orientação das Associações Comerciais e Industriais de Nova Iguaçu, São João de Meriti, Duque de Caxias e Nilópolis, vai realizar-se, domingo próximo, nesta cidade, grande Mesa redonda, com o seguinte programa: às 15 horas, preliminar; às 17 horas, mesa redonda; e às 20 horas, encerramento das solenidades no Nova Iguaçu Country Club. Temário: 1º) a mudança da capital e suas conseqüências; 2º) a revogação do Decreto nº 6.780, de 12 de novembro de 1959; 3º) apoio e incentivo à FFACIA; 4º) política sindical; 5º) codificação e fiscalização; 6º) direito de greve e previdência social e superintendência do abastecimento; 7º) a representação das classes produtoras no governo.

Em virtude de indicação apresentada pelo vereador Frederico Trotta na Câmara do Distrito Federal, a qual fora aprovada em plenário no dia 25 de novembro de 1959, o Prefeito Sa Freire Alvim, pelo Decreto 15.187, de 21-03-1960, concedeu o título de cidadão carioca ao conceituado médico iguaçuano, Dr. Jair Nogueira.

O Cine Verde anuncia para domingo, dia 17: o festado filme italiano "Pão, amor, e..." com Sophia Loren e Vittorio de Sica.

Noite de comemoração na abertura do 3º Iguacine



Momento exato em que o cineasta Cacá Diegues recebeu uma homenagem dos organizadores do Iguacine

Faltou espaço no teatro do Centro Cultural Sylvio Monteiro, no Centro de Nova Iguaçu, para tanta gente que foi acompanhar na noite da última quinta-feira, dia 15, a abertura oficial do Iguacine - 3º Festival de Cinema da Cidade de Nova Iguaçu. Homenagens e a exibição do longa "Não se pode viver sem amor", do chileno Jorge Durán, marcaram a cerimônia, que contou com a presença do secretário municipal de Cultura, Marcus Vinícius Faustini e da secretária estadual de Cultura, Adriana Rattes. O ponto alto da festa, no entanto, foi o anúncio da indicação do filme "5 X Favela, Agora por nós mesmos" para o festival de Cannes, na França.

O projeto do longa - que retratada em cinco episódios o cotidiano das favelas cariocas pelos próprios moradores, estudantes de cinema - foi apresentado pelo produtor do filme, o cineasta Cacá Diegues, que participou do Iguacine pela terceira vez. Cacá e toda a equipe do filme souberam da seleção da produção para um festival internacional a caminho de Nova Iguaçu. Sem esconder a alegria pela indicação ele agradeceu a todos que atuaram no trabalho. "Esta indicação coroa a cultura vibrante da periferia que precisa ser mais reconhecida

pela sociedade", disse o cineasta que destacou a participação dos 94 cineastas das favelas cariocas no longa. "Democracia significa liberdade com oportunidade, através do filme foi possível mostrar a realidade da favela com olhar de dentro dela", destacou.

Diretor do filme "Não se pode viver sem amor", exibido com exclusividade na noite de abertura do festival, o chileno Jorge Durán agradeceu o convite e destacou os pontos como liberdade, esperança e sentimento retratados na produção. Durán acompanhou a sessão, foi cumprimentado e distribuiu autógrafos ao final do filme.

Antes da apresentação da equipe de "5 x Favela" e do filme de Durán, a secretária estadual de Cultura, Adriana Rattes, parabenizou a organização do Festival e aproveitou para anunciar investimento de R\$ 23 milhões em novos projetos na área cultural através de 28 editais que serão lançados no dia 15 de maio. Muito emocionado com o sucesso do Festival, o secretário de Cultura de Nova Iguaçu, Marcus Faustini disse que o Iguacine consagra a ideia da vanguarda cultural forte existente na região e que hoje está cada vez mais fortalecida com eventos como esse festival de cinema.

UNIMED NOVA IGUAÇU COOPERATIVA DE TRABALHO MÉDICO LTDA.

**BALANÇO PATRIMONIAL LEVANTADO
EM 31 DE DEZEMBRO DE 2009
(VALORES EM R\$)**

ATIVO	2009	2008
CIRCULANTE	33.455.180,61	23.530.445,92
Caixa	31.836,75	14.265,49
Banqueiro com movimento	1.925.093,40	3.049.924,11
Aplicações Financeiras	10.074.007,36	5.865.501,67
Créditos Operac./CPlanos Assist. Saúde	19.597.959,45	15.814.315,55
Almofinado	158.418,36	78.685,96
Outros Créditos a Receber	400.525,82	422.374,48
Despesas Antecipadas	249.403,16	117.241,12
Conta Corrente Cooperados	217.935,71	168.137,54
NÃO CIRCULANTE	40.357.751,75	39.149.249,55
REALIZAVEL A LONGO PRAZO	38.057.177,08	37.004.442,31
Outros Depósitos Judiciais	38.855,98	-
Títulos e Créditos a Receber	38.018.471,10	36.961.632,31
Outros Créditos	-	42.810,00
PERMANENTE	2.300.624,67	2.144.807,24
Investimentos	1.429.017,75	1.013.290,82
Imobilizado	2.001.090,49	2.081.719,90
Depreciação Acumulada	(1.278.566,12)	(1.155.509,43)
Diferido	100.996,50	442.401,15
Amortização Acumulada	(84.162,58)	(237.095,20)
Intangível	355.198,65	-
Amortização Acumulada	(222.950,02)	-
TOTAL ATIVO	73.012.931,76	64.679.695,47

**DEMONSTRAÇÃO DO RESULTADO DO EXERCÍCIO
FINDO EM 31 DE DEZEMBRO DE 2009
(VALORES EM R\$)**

CONTAS	2009	2008
CONTRAPREST. EFETIVAS DE OPER. DE ASSIST. A SAÚDE	153.078.260	126.894.738
EVENTOS INDENIZÁVEIS LÍQUIDOS	(144.435.991)	(119.764.839)
TRIB. DIRETOS OPER. ASSIST. SAÚDE	(1.447.212)	-
RESULTADO OPERACIONAL BÁSICO	7.195.057	11.129.908
DESPESAS DE COMERCIALIZAÇÃO	(2.064.059)	(1.691.655)
OUTRAS RECEITAS E DESPESAS OPERACIONAIS	3.774.991	315.617
RESULTADO OPERACIONAL	8.905.989	9.753.870
RESULTADO FINANCEIRO	181.771	68.964
DESPESAS ADMINISTRATIVAS	(17.936.848)	(13.832.664)
RESULTADO PATRIMONIAL	717.240	443.470
RESULTADO NÃO OPERACIONAL	-	(158.740)
RESULTADO ANTES IMPOSTOS E PARTICIPAÇÕES	(8.131.848)	(3.225.049)
IMPOSTOS E PARTICIPAÇÕES SOBRE O LUCRO	(343.187)	(183.005)
RESULTADO LÍQUIDO DO EXERCÍCIO	(8.475.035)	(3.708.054)

As notas explicativas são parte integrante das demonstrações contábeis.

PASSIVO	2009	2008
CIRCULANTE	29.886.201,33	21.317.419,52
Provisão de Risco	6.687.189,93	5.632.896,40
PEONA (Provisão p/ Eventos Ocorridos e Não Ocorridos)	5.730.539,36	2.175.237,43
Eventos a Liquidar	7.383.901,26	5.391.087,55
Débitos de Operações de Assist. a Saúde	5.154.470,26	4.295.468,07
Tributos e Contribuições a Receber	1.893.591,68	1.643.965,16
Provisões Diversas	806.292,08	755.120,20
Fornecedores	1.856.471,42	1.244.267,27
Outras Obrigações	373.745,34	179.377,44
NÃO CIRCULANTE	38.211.251,65	37.075.230,31
EXIGIVEL A LONGO PRAZO	38.211.251,65	37.075.230,31
Provisão p/Contingências Fiscais	38.009.909,10	36.961.632,31
Provisão p/Contingências Cíveis	135.935,00	-
Outras Provisões	65.407,55	113.598,00
PATRIMÔNIO LÍQUIDO	4.301.678,78	4.287.045,64
Capital Social	25.351.040,07	21.025.053,19
Capital a Integralizar	(9.513.969,34)	(11.493.869,58)
Reserva Legal	53.740,85	53.740,85
Outras Reservas	63.035,54	167.839,54
Reserva de Assist. Técnica Educ. e Social - RATES	774.342,83	681.179,91
Resultado Líquido do Exercício	(11.812.711,17)	(4.146.898,23)
TOTAL DO PASSIVO	73.012.931,76	64.679.695,47

As notas explicativas são parte integrante das demonstrações contábeis.

**DEMONSTRAÇÃO DAS MUTAÇÕES DO PATRIMÔNIO LÍQUIDO
(VALORES EM R\$)**

EVENTOS	CAPITAL SOCIAL	RESERVA LEGAL	RATES	RESERVA DE REAVALIAÇÃO	FUNDO AUXÍLIO FAMILIAR	SOBRAS (PERDAS) ACUMULADAS	TOTAL
SALDOS EM 31.12.2007	7.710.281,60	1.108.697,86	565.823,69	45.042,99	20.984,74	(1.484.940,52)	7.966.190,36
Integralização de Capital	1.832.104,47	-	-	-	-	-	1.832.104,47
Utilização Reserva	(11.502,46)	-	(323.570,25)	-	1.100.000,00	-	(11.502,46)
Devolução de Capital	-	-	-	-	-	-	-
Utilização do RATES	-	-	(323.570,25)	-	-	-	(323.570,25)
Acrescimo Fundo Auxilio Familiar	-	-	-	-	146.854,80	-	146.854,80
Realização da Reserva de Reavaliação	-	45.042,99	-	(45.042,99)	-	-	-
Recebimento de Perdas	-	-	-	-	-	385.025,22	385.025,22
RESULTADO DO EXERCÍCIO	8.475.035,00	(3.708.054,00)	(3.708.054,00)	(3.708.054,00)	(3.708.054,00)	(3.708.054,00)	(3.708.054,00)
Constituição RATES Ato não Cooperativo	-	-	438.926,47	-	-	-	438.926,47
SALDOS EM 31.12.2008	9.531.183,61	53.740,85	681.179,91	-	167.839,54	(4.146.898,23)	6.287.045,64
Integralização de Capital	6.305.887,12	-	-	-	-	-	6.305.887,12
Utilização do RATES	-	-	(663.216,90)	-	(104.804,00)	-	(1.048.040,00)
Recebimento de Perdas	-	-	-	-	-	1.565.601,92	1.565.601,92
Constituição RATES Ato não Coop.	-	-	756.379,82	-	-	-	756.379,82
RESULTADO DO EXERCÍCIO	(8.475.035,00)	(3.708.054,00)	(3.708.054,00)	(3.708.054,00)	(3.708.054,00)	(3.708.054,00)	(3.708.054,00)
SALDOS EM 31.12.2009	15.837.070,73	53.740,85	774.342,83	-	63.035,54	(11.812.711,17)	4.915.478,78

As notas explicativas são parte integrante das demonstrações contábeis.

DEMONSTRAÇÃO DOS FLUXOS DE CAIXA

DEMONSTRAÇÃO DO FLUXO DE CAIXA - MÉTODO DIRETO

FLUXOS DE CAIXA DAS ATIVIDADES OPERACIONAIS	2009	2008
Sobra Líquida do Exercício	(8.475.035)	(3.708.054)
Ajustes por:		
Depreciação	123.057	123.057
Amortização	(152.933)	(152.933)
Constituição de Provisões Técnicas ANS	4.609.595	4.609.595
Geração Bruta de Caixa	(3.895.315)	(3.895.315)
Aumento dos Créditos Operac./CPlanos Assist. Saúde	(3.783.644)	(239.844)
Redução de Outros Créditos	(239.844)	(239.844)
Aumento do Realizável a Longo Prazo	(1.052.685)	-
Redução de Débitos de Operações de Assist. a Saúde	2.851.816	1.107.370
Redução de Obrigações Diversas	1.107.370	1.107.370
Aumento do Exigível a Longo Prazo	1.136.021	-
Caixa líquido proveniente das atividades operacionais	(3.876.280)	(3.876.280)
FLUXOS DE CAIXA DAS ATIVIDADES DE INVESTIMENTO		
Aumento de Investimentos	(415.727)	80.629
Aumento de Imobilizado	80.629	(415.727)
Aumento do Diferido	341.405	(132.249)
Aumento do Intangível	(132.249)	-
Caixa líquido proveniente das atividades de investimentos	(125.942)	(125.942)
FLUXOS DE CAIXA DAS ATIVIDADES DE FINANCIAMENTO		
Aumento de Capital Social	6.305.887	(663.217)
Utilização do RATES	(663.217)	1.565.602
Recebimento Perdas	1.565.602	(104.804)
Utilização Fundo Auxilio Familiar	(104.804)	-
Caixa líquido proveniente das atividades de financiamento	7.103.468	7.103.468
GERAÇÃO LÍQUIDA DE CAIXA	3.101.246	3.101.246
(=) Saldo Inicial de Caixa	8.929.691	12.030.938
(=) Saldo Final de Caixa	12.030.938	15.132.184
AUMENTO DO SALDO DO CAIXA	3.101.246	3.101.246

PARER DOS AUDITORES INDEPENDENTES

**Ass. Consultoria, Diretores e Cooperados
UNIMED NOVA IGUAÇU COOPERATIVA DE TRABALHO MÉDICO LTDA
NOVA IGUAÇU - RJ**

1. Examinamos os balanços patrimoniais da UNIMED NOVA IGUAÇU COOPERATIVA DE TRABALHO MÉDICO LTDA, levantados em 31 de dezembro de 2009 e de 2008 e as respectivas demonstrações dos resultados, das mutações do patrimônio líquido e dos fluxos de caixa correspondentes aos exercícios findos naquelas datas, elaborados sob a responsabilidade de sua administração. Nossa responsabilidade é a de expressar uma opinião sobre estas demonstrações contábeis.

2. Nossos exames foram conduzidos de acordo com as normas de auditoria aplicáveis no Brasil e compreendem: a) o planejamento dos trabalhos, considerando a relevância dos dados, o volume de transações e o sistema contábil e de controle interno da cooperativa; b) a constatação, com base em testes, das evidências e dos registros que suportam os valores e as informações contábeis divulgadas; e c) a avaliação das práticas e das estimativas contábeis mais representativas adotadas pela administração da entidade, bem como da apresentação das demonstrações contábeis tomadas em conjunto.

3. A Agência Nacional de Saúde Suplementar - ANS através da Resolução Normativa - RN nº 164/2007 determinou às operadoras de planos de saúde a constituição de uma provisão para eventos ocorridos e não avisados (PEONA). Essa mesma Resolução estimativa para eventos ocorridos e não avisados (PEONA). Essa mesma Resolução permitiu que as operadoras constituíssem essa provisão de forma gradual, num prazo de 72 meses contados a partir de janeiro de 2008. Em nosso entendimento a constituição da PEONA não deveria ter admitido de forma gradual porquanto essa forma de contabilização não está adequada às normas contábeis adotadas no Brasil. A Unimed Nova Iguaçu Cooperativa de Trabalho Médico Ltda. tem constituído uma PEONA em 31.12.2009 no valor de R\$ 5.730.539,36 (R\$ 2.212.209,56 em 31.12.2008) correspondente a 33,34% do valor total estimado (16,67% em 31.12.2008).

4. Em nossa opinião, exceto quanto ao exposto no parágrafo "3" acima, as demonstrações contábeis referidas no parágrafo "1" representam, adequadamente, em todos os aspectos relevantes, a posição patrimonial e financeira da UNIMED NOVA IGUAÇU COOPERATIVA DE TRABALHO MÉDICO LTDA, em 31 de dezembro de 2009 e de 2008, os resultados de suas operações, as mutações de seu patrimônio líquido e os fluxos de caixa referentes aos exercícios findos naquelas datas, de acordo com as práticas contábeis adotadas no Brasil.

**APURAÇÃO DO RESULTADO POR ATOS
EXERCÍCIO 2009**

1. Ato Cooperativo Principal e Auxiliar		
1.1 Receitas acumuladas:		
Ingressos Ato Cooperativos	183.022.013,29	
Ingressos Ato Auxiliares	40.511.702,64	
Provisão de Risco(Rateio)	(1.048.396,43)	
	222.485.319,50	
1.2 Despesas acumuladas:		
Custo direto Ato Cooperativos	114.026.614,83	
Custo direto Ato Auxiliares	90.687.618,92	
PEONA(Rateio)	3.335.418,65	
Despesas Administrativas(Rateio)	21.981.002,25	
Despesas Financeiras(Rateio)	1.486.091,59	
	231.716.734,33	
Sobras e/ou Perdas...	(9.231.414,83)	
2. Ato Não Cooperativo		
2.1 Receitas acumuladas:		
Ingressos Ato Não Cooperativos	598.712,77	
Outros Ingressos	658.677,09	
Ingressos Aplicações Financeiras	(5.897,10)	
Provisão de Risco(Rateio)	1.251.332,76	
2.2 Despesas acumuladas:		
Custo direto Ato Não Cooperativos	19.886,28	
PEONA(Rateio)	128.640,45	
Despesas Administrativas(Rateio)	8.259,08	
Despesas Financeiras(Rateio)	151.285,82	
Sobras e/ou Perdas...	1.099.566,94	
2.3 Apuração do Lucro Real		
Despesas Indedutíveis	(1.099.566,94)	
Realização da Reserva de Reavaliação	1.099.566,94	
Compensação 30% prejuízos exercícios anteriores:	1,099.566,94	
Base de cálculo impostos:		
Impostos sobre Lucro Real a recolher:	(344.226,09)	
IRPJ	(98.961,02)	
CSEL	756.379,82	
Lucro Líquido	736.379,82	
Valor do RATES a constituir	736.379,82	

Novo Iguaçu RJ, 26 de Fevereiro de 2010.

MÁRIO ORLANDO BAUER
Responsável Técnico
CRC-RS 017.889/1-0-MG-S-RJ

José Maria de Azevedo
Diretor-Presidente

José Estevam da Silva Filho
Diretor Vice-Presidente

Enilson Ferreira Lora
Diretor-Financeiro

Glennor de Oliveira Pacheco
Diretor-Administrativo

Romana Vitória Miranda
Contadora - CRC-RJ 196252/0-4

Atualidades

JOÃO BARBOSA



Prossegue hoje o 3º Festival de Cinema

Com muito sucesso, tem prosseguimento neste sábado (17) o 3º Festival de Cinema de Nova Iguaçu (Iguacine), com exibições de interessantes filmes não só na Escola Livre de Cinema, em Miguel Couto, mas também no Espaço Cultural Sylvio Monteiro, na Rua Getúlio Vargas, 51, no Centro. O encerramento vai ser na próxima quarta-feira, dia 21. Este ano o Iguacine homenageia o cineasta Cacá Diegues pela contribuição e democratização do audiovisual, bem como o animador nilopolitano Marcelo Marão e a equipe de som Furacão 2000, por terem realizado um dos primeiros registros audiovisuais do funk carioca.

É o seguinte o programado Festival deste sábado até o dia 21 próximo: Dia 17 (hoje), às 11h - Audiovisuais; às 14, 16 e 18h - Mostra Nacional; 20h - "Sonhos Roubados". Dia 18 (amanhã), às 15 e 17h - Mostra Competitiva Nacional; 19h - "Cinco Vezes Favela". Dia 19, às 10 e às 14h - "Utopia e Barbárie" e às 19h - A Vida de Balconista". Dia 20, às 9 e 14h - Bairro-Escola, e dia 21 - Encerramento com mostra de curso de interpretação.

Na comissão julgadora da Mostra Competitiva Nacional estão Beth Sa Freire, diretora-adjunta do Festival Internacional de Curtas-Metragens de São Paulo, o jornalista Daniel Schenker e o cineasta Vinicius Reis. O melhor filme ganhará 2 mil reais. A Mostra Baixada Fluminense vai ser julgada pelo professor da UFRJ Renato Gurgel e por Marcelo Marão, sendo que a Mostra Projetos Audiovisuais Sociais será avaliada por um grupo de professores da rede municipal. O melhor filme da Mostra Baixada receberá um prêmio de 1 mil reais.

Curso de Agentes de Formação e Pastoral

Marcado para o dia 24 deste mês, das 8 às 17h, na Paróquia Santo Agostinho, no KM 32, o 4º Curso Diocesano de Atualização e Formação de Pastoral, promovido pelo Grupo Vida Nova. A taxa de inscrição é de R\$ 40,00 para aquisição de material e almoço. Detalhes pelos telefones 2761-2610 (Padre Dimas ou Wilma) e 2799-0041 (Rosimar).

Pós-Graduação na UNIG

A UNIG está oferecendo novos cursos de pós-graduação Lato Sensu, que consiste em diversas áreas de atuação: Ciências Humanas, Ciências Biológicas e da Saúde, Linguística, Letras e Artes, Ciências Exatas e da Terra, Engenharias e Ciências Sociais Aplicadas. Maiores esclarecimentos: 0800-0212013 ou 2765-4013.

O programa do TopShopping

Dando sequência à sua programação de abril, o TopShopping promove amanhã e em todos os domingos, a partir das 16h, muita animação para a garotada. Neste dia 18, apresentação de Índia Potira e a Natureza, e dia 25, Terra Brasilis! /// Às quartas-feiras, exceto dia 21 - a partir das 14h, Espaço Cultural - G2. Dia 28, pintura em sabonete a cargo da Rosane. /// Às terças-feiras, às 19h, show com Alcir Alves e Elias Borges. /// Às quintas, no mesmo horário, Ismael Netto, e aos domingos, às 18h, Davi Valente.

Dom Luciano homenageado

A Câmara Municipal de Belford Roxo, em sessão de 24 de março, prestou bonita homenagem a D. Luciano Bergamin (foto), Bispo Diocesano, outorgando-lhe o título de Cidadão Belforroxense por seu incansável trabalho em favor dos necessitados da



Cinema



O filme "Case 39" está em cartaz no Iguaçu Top 3

Grupo Severiano Ribeiro - Iguaçu Top Shopping - Telefone: 2461-2461

Iguaçu Top 1 - "Uma noite fora de série" (continuação). Comédia. Filme de Shawn Levy, com Steve Carell, Tina Fey, Mila Kunis, Leighton Meester e Mark Wahlberg. Legendado. 90 minutos. Censura: 12 anos. Horário: 13h20m - 15h20m - 17h20m - 19h20m e 21h20m.

Iguaçu Top 2 - "Chico Xavier" (continuação). Drama. Filme nacional de Daniel Filho, com Nelson Xavier, Tony Ramos, Angelo Antônio, Christiane Torloni e Matheus Costa. 124 minutos. Censura livre. Horário: 13h - 15h40m - 18h20m e 21 horas.

Iguaçu Top 3 - "Case 39" (lançamento). Suspense. Filme de Christian Alvart, com Renee Zellweger, Ian McShane, Bradley Cooper, Jodelle Ferland e Adrian Lester. Legendado. 109 minutos. Censura: 16 anos. Horário: 20h40m. No mesmo programa, "Como treinar o seu dragão" (continuação). Animação. Filme de Dean DeBlois e Chris Sanders, com Jay Baruchel, Gerard Butler, America Ferrera, Jonah Hill e T. J. Miller. Dublado. 98 minutos. Censura livre. Horário: 14h10m - 16h20m e 18h30m.

Baixada Fluminense.

Parasitologia na UNIG

Continuam abertas as inscrições para o Curso de Especialização em Parasitologia da UNIG, cujo objetivo é especializar profissionais da área da Saúde. É destinado a alunos da nova UNIG e de outras IES cursando o penúltimo ou último período. Maiores esclarecimentos pelo telefone 0800-0212013.

Aniversariantes

Ex-deputado Ernani Boldrim fez anos dia 4, sendo alvo de merecidas homenagens. /// No dia 3 quem aniversariou foi o Padre André Decock, pároco da Igreja de Santo Elias, em Mesquita. /// Na próxima terça-feira, dia 19, estreia nova idade o conhecido médico José Luiz Ribeiro. /// No sábado, dia 10, quem recebeu muitas homenagens pelo seu aniversário foi o deputado estadual e ex-prefeito Mario Marques. /// Festejou ontem seus 2 aninhos o menino Enzo da Silva Ramos Rodrigues, filho do professor de Educação física Ricardo José Rodrigues e da Sra. Samira da Silva Ramos. Quem ficou super-alegre foi a vovó-coruja Eny da Silva. A todos os aniversariantes, as nossas felicitações!

Poucas & Boas

Sensibilizados com a situação dos desabrigados do Rio de Janeiro, vários alunos do Colégio Equipe Grau estão promovendo a campanha denominada **Equipe em Ação**, que visa estimular familiares, amigos e vizinhos a doarem alimentos não-percíveis, roupas e objetos de higiene pessoal. Mais detalhes: 3776-0561. /// Dia 24, das 8h30m às 12 horas, no Centro de Formação de Líderes, haverá o encontro de coordenadores paroquiais da catequese com as crianças e crisma de jovens e adultos. /// No dia 25, às 15 horas, na Paróquia de Nossa Senhora das Graças, em Mesquita, vai se realizar a 1ª Reunião de Perseverança, com a participação de todos aqueles que fizeram as necessárias oficinas, reacendendo a Chama da Oração. /// A loja SENSI está se preparando com carinho para a realização do segundo desfile de sua coleção outono-inverno no dia 11 de maio, no Nova Iguaçu Country Club. Segundo a proprietária da SENSI, a empresária Luci Pires, o encontro - que deverá contar com Marcelo Reis como mestre de cerimônias - terá a participação de belas modelos. /// O Fazendinha Clube promove todas as quintas-feiras, a partir das 18 horas, o melhor das baladas. /// O Esporte Clube Iguaçu realiza neste domingo, dia 18, a partir das 10 horas, mais uma mega exposição de carros e motos. /// Marcado para a próxima segunda-feira, dia 19, na UNIG, um Debate Esteticista Legal (entre 16 e 17 horas), tendo como coordenadora a professora Rosângela Façanha. O evento, que reunirá diversos nomes da estética nacional, além de estudantes e autoridades, será inteiramente grátis. /// E lembrem-se: dia 30 deste mês comemora-se o Dia da Baixada Fluminense. Para festejar a data, o SESC de Nova Iguaçu está organizando vasta programação, incluindo parte esportiva, recreação e teatro.

Sobre a tragédia no Rio de Janeiro

*FERNANDO CID

O nosso Estado ainda vivia os impactos da ameaça de perder os royalties do petróleo, com todos os seus previsíveis desdobramentos econômicos e sociais, quando uma grande tragédia se abateu sobre o nosso povo. Usarei este espaço, para manifestar a posição do PCdoB sobre o evento.



"A tragédia causada pelas chuvas que assolaram o Rio de Janeiro ceifou a vida de mais de duas centenas de pessoas, número que não para de crescer, pois ainda existem desaparecidos, possivelmente soterrados.

Se por um lado a natureza castigou o nosso Estado - com um índice pluviométrico elevadíssimo - por outro é nítido que o crescimento das cidades há décadas ocorre sem qualquer controle do poder público. A falta de uma política habitacional, principalmente para os pobres, tem provocado uma ocupação desordenada das cidades, em especial nos morros, onde se encontra a maioria dos mortos e desabrigados.

Famílias inteiras foram dizimadas. Filhos e filhas dos trabalhadores, criados sem moradia digna, perderam suas vidas. Outras famílias conseguiram sobreviver, mas tudo perderam e agora, com ainda mais dificuldade, precisam recomeçar ao custo de muito esforço e trabalho.

Este triste acontecimento da história do Rio de Janeiro ficará marcado para sempre em nossas memórias. O momento é de união em socorro aos vítimas, mas é também de cobrar das autoridades públicas uma ofensiva política pelo fim do déficit habitacional. Nossas cidades não podem estar entregues à especulação imobiliária, empurrando a população para os pontos mais longínquos e perigosos.

Nossas cidades devem, sim, ser planejadas e democráticas. As conferências das cidades são espaços de debates abertos, onde devem ser acolhidas as propostas em prol de moradias dignas e seguras para todos.

O PCdoB se solidariza com a população do Rio de Janeiro atingida nos últimos dias pelas fortes chuvas. Ao mesmo tempo, defende todas as medidas visando amenizar o sofrimento do povo e impedir que novas tragédias ocorram."

Concluo dizendo que esta tragédia certamente irá aquecer o debate na sociedade sobre as medidas a serem tomadas para proteger a vida das pessoas que moram em área de risco, que trarão embutidas, em alguns casos, propostas de remoção de famílias e demolição de residências. Remover famílias do local onde vivem, onde tem sua história, suas raízes, é sempre muito delicado. O Poder Público deverá ter muito equilíbrio e respeito pelo cidadão, seja ele rico ou pobre.

*Fernando Cid é vereador. E-mail para contato: gomescid@uol.com.br.

Equipe embarca em viagem espacial



O físico Genival Pereira e os alunos do Colégio Equipe Grau

Alunos do Colégio Equipe Grau (Unidades Ser e Crescer e Nilópolis) fizeram, literalmente, uma viagem espacial nos dias 13 e 14 de abril. Um planetário móvel pousou na quadra das respectivas escolas levando a garotada a uma viagem alucinante pelo espaço. O projeto tem como finalidade relembrar as pesquisas feitas durante o bimestre, nas disciplinas de geografia e informática. Mas, depois de 50 minutos de apresentação sobre os planetas, o sistema solar, fases da Lua e até explicações de como os povos antigos se guiavam, através das constelações para plantar e colher, quem entra na cúpula sai mesmo é com um olhar diferenciado para o céu.

Na Unidade Ser e Crescer participaram alunos do 1º ao 6º ano do Ensino Fundamental. "Achei muito legal e coincide com o conteúdo que estamos estudando em sala de aula", disse a aluna do 6º ano, Vitória Almeida. Já Amanda Silva disse que viveu uma experiência incrível. "Me senti uma astronauta. É como se estivesse no espaço, tão perto das estrelas que, ao esticar o braço poderia tocá-las", comentou Amanda.

Em Nilópolis alunos do Infantil ao Ensino Médio participaram da aula extra oficial. Cúpula lotada e alunos interagindo com o projeto o tempo todo. O céu mudava a posição das estrelas de acordo com a mudança de estações, que lá dentro não mudavam

a cada 3 meses, mas a cada 3 segundos. Bruna Bastos, 9 anos, comentou que, de agora em diante, sua maior diversão será procurar desenhos nas constelações.

Aplausos, suspiros e uma boa dose de encanto tomou conta dos olhares fixos e sonhadores dos pequeninos. Lucas Knödler, 7 anos, que é fascinado pela Lua, desde os primeiros anos de vida, disse que não se cansa de contemplar o céu. "Pena que na cidade, as luzes e a poluição, atrapalham a vista. Mas quando vou pra casa da minha avó na roça, ela mora em Minas Gerais, eu me deito no quintal para contar estrelas. Eu sempre perco as contas e, às vezes, vejo umas estrelas caindo e faço um pedido", brincou ele.

O planetário móvel foi feito em parceria com a empresa Ciência Interativa - Cint. De acordo com o físico e apresentador do projeto, Genival Pereira, um contato prévio entre escola e empresa garante conteúdos específicos para cada turma e nível de entendimento. O físico abandonou as salas de aula e, atualmente, se dedica, apenas, ao planetário. "Atendemos cerca de 150 escolas/ano, uma média de 30 mil alunos, mas o gratificante mesmo é contribuir com a formação de crianças que vão crescer e que, mesmo quando se tornarem adultos, na correria do dia a dia, certamente vão contemplar o céu de maneira diferente", destacou.

Alpino
Casa do Cabeleireiro

Móveis, equipamentos e cosméticos para salão de cabeleireiros

casaalpino@uol.com.br
Site: www.casaalpino.com.br

Nova Iguaçu: 2669-7478 / 2669-3503
Belford Roxo: 3772-5730



ANTENAS EM GERAL E PEÇAS PARA BICICLETAS

Travessa Mariano de Moura, 95
Nova Iguaçu - Tel.: 2668-5442

Rua Profa. Marly de Carvalho
Shopping Miguel Couto - Tel.: 3779-8004

Marcos Venício & Maria Silvana de Andrade

Consultoria Jurídica com hora marcada

Advocacia Empresarial - Imobiliária - Cobranças - Juizados Especiais - Separação e Divórcio - Inventário e Partilhas - Indenizações

Rua Barão de Tingüá, 619 - Centro - Nova Iguaçu - RJ
Telefones: 2767-9357 / 2668-0496 / 2767-5873
venicioandrade@hotmail.com



Ainda os desafios da nova prefeita

*THIAGO RACHID

Nova Iguaçu encontra-se muito desorganizada, sem uma proposta para o futuro, sem um planejamento de médio e longo prazo. Nos últimos anos o que verificamos foram intervenções isoladas e que não atendiam a um cronograma definido, não existindo critérios de prioridade, nem planejamento algum.

Basta observarmos o sofrimento pelo qual passam os moradores dos bairros ao longo da Estrada Iguaçu e os demais que se valem dela. As obras naquela via se arrastam há dois anos. Primeiro para fazer um novo calçamento dos passeios, depois para obras de reapecamento que colocaram no lugar um asfalto ainda pior que o anterior e que vive se esfacelando a cada chuva.

Outra intervenção desastrosa foi a que aconteceu no Centro, próximo à Igreja de São Jorge e Nossa Senhora de Fátima, onde certas vias foram transformadas em mão-única, infernizando a vida dos moradores de logradouros antes bem mais tranquilos como Alfredo Soares, Humberto Gentil Barone e Gerulio Vargas. Mudanças essas que eram de caráter temporário, para execução das obras na Rua Bernardino de Mello e que, mesmo após o término destas, continuam da mesma forma. A propósito, tais obras realizadas na Rua Bernardino de Mello tornaram a via mais estreita e criaram um estacionamento em que os automóveis parados ficam com metade estacionada e a outra metade voltada para a pista.

Não conhecemos também, até porque não existe, uma proposta de desenvolvimento para a economia da Cidade. Além de não haver nenhuma política de atração de empresas, as que já estão aqui estabelecidas são massacradas com taxas altíssimas — apesar da mentira divulgada de que a Prefeitura não cobra mais Taxa de Alvará anual, que foi diluído em outras taxas — e um ISSQN no teto permitido pela lei.

Esperamos que a nova prefeita dialogue com a sociedade iguaçuana, a fim de que o poder público e a comunidade falem a mesma língua e a Prefeitura trabalhe para atender ao interesse real dos iguaçuanos.

E-mail do autor: thiago.rachid@gmail.com.

VENDE-SE

Terreno no centro de Nova Iguaçu. 730 metros quadrados. Rua Barão de Tinguá, 247.

Telefone 9581-4525.

Tratar direto com o proprietário.

Notícias de Primeira

*MARCOS MENDONÇA

Craque é craque

Craque é craque. A vitória do Fluminense contra a Portuguesa pela Copa do Brasil, jogando com apenas dez jogadores, mostra como o craque ainda faz a diferença, na hora de decidir, embora muitos gênios de plantão fizessem apologia ao preparo físico e ao conjunto, como prioridades a serem atingidas dentro de um elenco. Fred mais uma vez mostrou que é um dos maiores jogadores do mundo, não perdendo em qualidade e determinação nem para o Messi, o queridinho da vez. Vale ressaltar que muitas das vezes joga até no sacrifício, para que a equipe não sinta a sua falta. O tricolor que não passa por um bom momento, não conquistando nada no Campeonato Carioca, tem na Copa do Brasil sua chance de redenção, e com toda a certeza, com a fibra demonstrada pelo seu astro maior, as coisas podem ter um final feliz. Parabéns, Fred.



jogar mais pelo rubro negro que vá embora, mas que não faça da Gávea seu recanto de lamúrias. Com a palavra a presidente Patrícia Amorim.

A Copa está chegando

Faltando menos de sessenta dias para a Copa do Mundo, não consigo sentir na população a mesma vibração de antes. Nas outras vezes, se percebia uma grande movimentação, principalmente na ornamentação de ruas e praças, criando clima para a competição. A teimosia e a presunção de Dunga estão influenciando negativamente na alegria da população. Ninguém irá torcer contra o Brasil, mas o ímpeto está mais contido. Vamos torcer para quando estiver mais próximo, a animação volte, porque é sempre um grande espetáculo a participação popular. Sem o povo não tem a menor graça.

A sede do América

No recente episódio em que a sede do América, na Rua Campo Sales, na Tijuca, ia ser leilada para pagamento de dívidas, foi decisiva na solução do problema a participação do vereador Luis Carlos Ramos, do Rio de Janeiro, que de imediato se colocou a disposição da nação americana. Com amplo trânsito junto ao prefeito Eduardo Paes, de quem foi aliado de primeira hora na última eleição, Luis Carlos conseguiu que a Prefeitura assumisse a responsabilidade pelo pagamento da dívida, entrando diretamente na negociação com o credor, evitando que a ação judicial progredisse. Está de parabéns o parlamentar, que do auge de sua sensibilidade soube atuar em defesa de um dos maiores patrimônios esportivos deste país. A torcida, agradecida, saberá recompensar tanto empenho em defesa do Meccão.

Iranildo Campos volta a Alerj

Em clima de alegria e descontração, cercado de amigos e colaboradores, o deputado Iranildo Campos, em recepção oferecida em um salão de festas da cidade, se despediu da Secretaria de Saúde de São João de Meriti, cumprindo o prazo de desincompatibilização, voltando à atuação parlamentar, visando a campanha de reeleição para mais um mandato de deputado estadual. Com presenças ilustres, incluindo a do prefeito Sandro Mattos e Marcelo Matos, parceiros de todas as horas, Campos fez um balanço de sua gestão, ressaltando sempre a determinação do executivo municipal em transformar a saúde meritiense em referência de qualidade. A modernização das unidades existentes com a inauguração de novas, valorização do quadro de funcionários, interação com a população, ouvindo queixas e reclamações, com linha direta para as resoluções, presença constante nos quatro cantos da cidade propiciando atendimento de qualidade a todos, foram bandeiras implementadas, visando uma administração vitoriosa. A todo o momento, em suas andanças, Iranildo Campos recebe o reconhecimento popular pela sua dedicação à saúde de Meriti. Agora começa uma nova jornada, que com certeza contará com o apoio de todos aqueles que presenciaram uma verdadeira revolução na gestão da saúde de São João.

Tragédia anunciada



Há muito tempo que, através desta coluna, e também pelos microfones da Rádio Tropical AM 830, estamos dizendo que a diretoria do Flamengo está completamente errada em possibilitar privilégios de todas as ordens a Adriano, que treina e joga quando quer. Num momento de rara importância, quando a equipe mais precisava dele, mais uma vez alegando estar psicologicamente abalado, ele se furta à sua responsabilidade e não enfrenta a Universidade do Chile. Resultado: o Flamengo perde e se complica na classificação para a segunda fase, não dependendo mais somente de si, mas agora torcendo também, por uma combinação de resultados de seus adversários. A tragédia da desclassificação está muito próxima, mas enquanto isso o Imperador se debulha em lágrimas, sabedor agora que sua noiva lhe traiu com um policial nas idas e vindas de sua relação. Se essa situação não tiver um basta definitivo, a diretoria atual estará desmoralizada. Não é possível que esse estado de coisas continue. O Flamengo é muito maior que ele. Se não quer

dele, mais uma vez alegando estar psicologicamente abalado, ele se furta à sua responsabilidade e não enfrenta a Universidade do Chile. Resultado: o Flamengo perde e se complica na classificação para a segunda fase, não dependendo mais somente de si, mas agora torcendo também, por uma combinação de resultados de seus adversários. A tragédia da desclassificação está muito próxima, mas enquanto isso o Imperador se debulha em lágrimas, sabedor agora que sua noiva lhe traiu com um policial nas idas e vindas de sua relação. Se essa situação não tiver um basta definitivo, a diretoria atual estará desmoralizada. Não é possível que esse estado de coisas continue. O Flamengo é muito maior que ele. Se não quer



IGUA FLEX

TOLDOS E COBERTURAS

Solicite a visita de nosso Representante

TEL.: 3773-1117