

Nossa Memória

Interventor comemora 5º aniversário da Revolução de 64

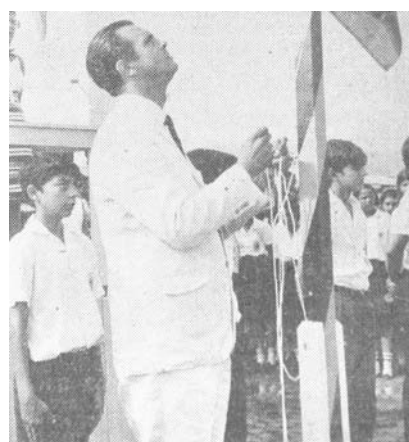

A segunda metade dos anos 60 caracterizou-se, de um lado, por um certo medo daqueles que se consideravam derrotados pela Revolução de 64, e de outro, por uma nítida euforia dos que se aproveitaram logo do novo regime para se manter no pequeno poder da esfera municipal. Para esses, o Interventor João Ruy de Queiroz Pinheiro foi uma espécie de protetor, como representante supremo, aqui em Nova Iguaçu, da nova ordem que se implantara no País a partir de 64. Neste sentido, os eventos eram não só badalados como prestigiados por amplos setores da política iguaçuana. O 5º aniversário da Revolução de 64, comemorado no pátio do Colégio Municipal Monteiro Lobato, espelhou bem esse quadro na época. (Leia **Nossa Memória**, na página 3).

Imprensa



“A composição do novo governo deu mostras de sexo explícito, com os diferentes partidos da base aliada numa disputa desenfreada por cargos políticos. Nenhum pudor ou vergonha presidiu a ação desses partidos, como se tal busca desenfreada pelo Poder não devesse se mascarar. O ‘prazer’ que cada um almeja se mostrou da forma mais crua, mais nua, não se fazendo necessária uma **mis-en-scène**, uma encenação. Formas simbólicas de encenação da política, como a apresentação de programas, justificativas do que é pretendido fazer com as novas posições de Poder e ideias orientadoras da ação nem se fizeram presentes. Foi o deserto da sedução.

A pornografia se distingue do erotismo. Ela se caracteriza pela cruza, pela apropriação do corpo do outro, pela ausência de qualquer encenação. Desaparecem quaisquer formas de simbolismo, de aproximação gradativa, de sedução. Os corpos já aparecem nus, em ato. Não há propriamente jogo, salvo o jogo da submissão, da busca imediata do prazer, do objetivo a ser alcançado. Ninguém aparenta algo diferente do que é, assim, apresentado. A política brasileira torna-se, nessa perspectiva, cada vez mais **pornográfica**, pois os partidos partem imediatamente para a satisfação dos seus desejos mais imediatos, particulares, procurando mostrar que o Poder é somente um instrumento de sua satisfação”. (Trecho do artigo de Denis Lerrer Rosenfeld, professor de Filosofia na Universidade Federal do Rio Grande do Sul, intitulado **Pornografia política**, no O Globo de 03.01.2011).

Dilma Rousseff: População torce por um bom governo da primeira mulher eleita para a presidência da República

O último sábado marcou não somente o começo de 2011, mas o início de uma nova Era na política do Brasil. Pela primeira vez na história do país uma mulher assumiu a presidência da República. E a honra coube a petista Dilma Rousseff, que tomou posse no dia 1º de janeiro.

Dilma conquistou a presidência no dia 31 de outubro após vencer José Serra (PSDB). Alegria de quem votou na vencedora e desejo de um bom governo daqueles que haviam escolhido o candidato derrotado.

“Ela não foi minha opção e não estou muito confiante. Mas, como cidadão brasileiro, torço para que ela faça um bom governo. Espero que ela cumpra com suas promessas de campanha e invista na segurança, especialmente no Rio de Janeiro, que se prepara para sediar grandes eventos, como a Copa do

Mundo e as Olimpíadas”, pediu o taxista Edson Freitas, 42 anos.

Se a classe menos favorecida via em Lula um autêntico representante desta população, agora é a vez das mulheres enxergarem em Dilma a representação do poder feminino no cargo mais importante do Brasil. Uma conquista importante para um país historicamente desfavorável as mulheres.

“Há 70 anos nós não podíamos sequer votar. Existiam trabalhos que só homens poderiam realizar, assim como esportes. Mesmo quando as mulheres entraram com força no mercado de trabalho, elas ainda ganhavam salário inferior aos homens, mesmo exercendo as mesmas funções. A eleição da Dilma é um marco muito grande na história do país, pois demonstra a força da mulher”, comemorou Luiza Cruz, 51 anos. (Continua na página 2)



Dilma Rousseff: mesmo os eleitores que nela não votaram, no primeiro e no segundo turno, torcem para que a primeira mulher eleita presidente da República faça um bom governo

Nova Iguaçu Missa de aniversário muda de local em função das chuvas

A chuva intensa dos últimos 20 dias fez a Prefeitura alterar os planos iniciais de realizar na antiga Villa de Iguassú parte dos festejos do aniversário de 178 anos de fundação da cidade, no próximo dia 15 de janeiro.

Com isso, a missa que estava programada na área de entorno da antiga Matriz de Nossa Senhora da Piedade, foi transferida para às 10h na Igreja de Santo Antonio da Prata (Estrada Dr. Plínio Casado, 2.808, no bairro da Prata).

Pontos de ônibus são retirados da entrada do Instituto Iguaçuano de Ensino

Antes tarde do que nunca. Demorou mais que o esperado, mas, enfim, a direção do Instituto Iguaçuano conseguiu fazer com que a Secretaria Municipal de Transporte retirasse de sua porta os pontos finais das linhas Nova Iguaçu x Mesquita e Nova Iguaçu x Edson Passos, da empresa Mirante. A mudança entrou em vigor no início desta semana e agradeou aos funcionários e pais de alunos.

O problema surgiu pouco tempo após a alteração no sentido da Rua Bernardino de Melo, que voltou a ser mão dupla após mais de um ano em mão única sentido Bairro da Luz. A mudança ocorreu no dia 26 de julho de 2010 e, por determinação da Semtesp, a empresa Mirante começou a utilizar a porta do colégio como ponto final de seus ônibus em setembro.

Não demorou para que as primeiras queixas surgissem. Pais de alunos reclamavam devido à dificuldade para deixar seus filhos no colégio. Aqueles que iam de carro, precisavam estacionar nos arredores do Iguaçuano e caminhar a pé até o portão principal. Eles também temiam pela segurança dos filhos que iam ao colégio transportados por vans escolares, pois o número de crianças sob responsabilidade dos motoristas era grande, aumentando o risco de um acidente no caminho entre o local onde o veículo era estacionado e a porta do colégio. (Continua na página 3)

Inscrições para Colônia de Férias começam no dia 13 para alunos da rede municipal



- Página 5 -

Obrigado, Lula (depois de Frei Beto)

FERREIRINHA

- Página 4 -



Paulo Santos

A matéria veiculada pelo CL na edição de 11 de dezembro de 2010 contribuiu, decisivamente, para que os pontos de ônibus da empresa Mirante fossem retirados da frente do Instituto Iguaçuano de Ensino

Professores convocados se apresentam em Nova Iguaçu



A professora Cristiane Flores entregou os documentos para dar aulas de matemática

Professores de nível I (do 6º ao 9º ano) e II (Educação Infantil ao 5º ano) aprovados no concurso público da Prefeitura de Nova Iguaçu em 2007, compareceram à Secretaria Municipal de Educação nesta terça e quarta, dias 4 e 5, para a entrega de documentos exigidos no edital do concurso. A maioria possui experiência na área e o que tem atraído esses profissionais é o salário em relação a outros municípios: o piso inicial é de R\$ 1.500,09, um dos mais altos do Estado.

Todos os convocados já fizeram a escolha da unidade escolar onde vão trabalhar. A rede Municipal de Nova Iguaçu é composta de 125 escolas e oferece educação integral a todos os alunos. “Queremos iniciar o ano letivo com todas as turmas completas de professores e implementar a educação integral com mais força, boa merenda escolar e ensino de qualidade, seguindo a determinação da prefeita Sheila Gama”, disse a secretária de Educação, Dilcéia Quintela. (Página 2)



Comendador Soares, o fundador

A Igreja de Santo Antonio da Prata é outro importante cenário histórico da cidade e uma das construções mais antigas de Nova Iguaçu, erguida no século 18. A celebração será feita pelo Bispo Dom Luciano Bergamim.

O pátio da Igreja também abrigará mais uma edição da Ação Social da Prefeitura quando serviços públicos prestados por diversas secretarias municipais estarão disponíveis para a população.

Ainda no pátio da Igreja, a prefeita Sheila Gama irá fazer a entrega do troféu Cidade dos Laranjais a uma personalidade de destaque da sociedade de Nova Iguaçu por relevantes serviços prestados ao município.

Neguinho da Beija-Flor e Orquestra Cuba Libre na Via Light

A programação de aniversário de Nova Iguaçu, no dia 15, ainda prevê às 16h no Espaço Cultural Sylvio Monteiro (Rua Getúlio Vargas, 51, Centro, Nova Iguaçu), a abertura da exposição “De Iguassu a Nova Iguaçu” que reúne fotografias e objetos, como cerâmicas, talheres e louças antigas, pertencentes ao acervo do IHGNI - Instituto Histórico e Geográfico de Nova Iguaçu. Em seguida, no teatro do Espaço Cultural, será exibida a peça “De Iguassú a Nova Iguaçu”, de autoria de Ney Alberto Gonçalves de Barros e direção de Claudina Oliveira.

As comemorações incluem ainda uma homenagem à Comendador Soares – uma das personalidades marcantes da história do Município –, no Marco do Centenário, na Praça da Liberdade.

E, no palco instalado no Parque 1 da Via Light, às 19h, a prefeita Sheila Gama vai premiar os vencedores inscritos no concurso Natal dos Sonhos. Logo a seguir haverá um grande show musical com apresentação de artistas locais e da Orquestra Cuba Libre e do cantor Neguinho da Beija-Flor. O radialista Francisco Barbosa, da Rádio Tupi será o apresentador do evento.

Informe CDL

Nova Iguaçu completa 178 anos e comemora o desenvolvimento

CDL-NI/Divulgação



A Fazenda São Bernardino também faz parte do roteiro histórico e turístico das comemorações do aniversário dos 178 anos da cidade de Nova Iguaçu

A cidade que deu origem a tantas outras, ganhou notoriedade pela sua história. Nova Iguaçu foi muito importante para o desenvolvimento do Estado do Rio de Janeiro por ter uma localização geográfica privilegiada, o que fazia com que o progresso passasse por aqui. Historiadores contam os capítulos vividos entre os laranjais que tornaram a cidade conhecida. Depois das construções das estradas de ferro que conduziram as primeiras locomotivas, a cidade ganhou o título de cidade-perfume, justamente pelo aroma que todos sentiam quando passavam por aqui. Com isso, a Vila de Iguaçu de transformou depois em Nova Iguaçu. Terra desejada já em séculos passados.

Um dia recheado de atividades

No dia 15 de janeiro, para comemorar o primeiro aniversário sob o comando de uma mulher ocupando o cargo de chefe do Poder Executivo, a prefeita Sheila Gama não mediu esforços e caprichou na programação que contará com missa campal, celebrada pelo Bispo Dom Luciano Bergamin e caminhadas ecológicas pelas trilhas históricas, já pensando também no incen-

tivo ao turismo local. A outra parte do roteiro das festividades será com atividades esportivas como ciclismo, cavalgada e exibição de motocross. Exposição de arte sacra, peças teatrais, homenagens e shows na Via Light fecharão a extensa e eclética programação.

Natal gordo em Nova Iguaçu

Segundo números dos próprios comerciantes, Nova Iguaçu tem mesmo é de comemorar. Estoques renovados e vendas aceleradas. Foi assim a festa para os que apostaram no sucesso da cidade. O presidente da CDL-NI, Câmara dos Dirigentes Lojistas de Nova Iguaçu, Cláudio Rosemberg, já esperava por isso.

“Planejamos antes os detalhes para fazer o Natal mais bonito e também mais seguro. Considerando os fatos de violência urbana acontecidos pelo Estado, tratamos de nos reforçar para evitar transtornos que pudessem atrapalhar nossos planos. Seguidas reuniões com representantes do comércio, órgãos responsáveis da Prefeitura e da Segurança Pública, serviram para garantir o êxito das vendas de Natal”, lembrou o presidente Cláudio Rosemberg.



O número de consumidores superou expectativas nas compras de Natal do comércio de Nova Iguaçu. A CDL espera que este ano supere o anterior

CORREIO DA LAVOURA

UMA PUBLICAÇÃO DE EDITORA CL LTDA.

JORNAL FUNDADO A 22 DE MARÇO DE 1917 POR SILVINO DE AZEREDO

REDAÇÃO E OFICINAS: R. LUIZA LAMBERT, 91

Tels.: 2668-3949 / 2765-3160 / 9560-2078 / 9585-1249

CEP 26.215-320

E-mails: correiolavoura@ig.com.br / cl.1917@gmail.com

EDITOR CHEFE

ROBINSONBELEMDEAZEREDO

DIREÇÃO ADMINISTRATIVA

GERSONBELEMDEAZEREDO (in memorian)

DIREÇÃO COMERCIAL

VINICIUSMENEZESAZEREDO

COLABORADORES:

Arthur Cantalice (in memorian), João Barbosa, Irio Antonio Weschenfelder (in memorian), Adhemar Guimarães, Paulo Santos (fotógrafo), Juninho Carnavalesco, Thiago Rachid, Celso Martins e Matheus Babo Torres Simonetti (estagiário).

Editoração Eletrônica: cl.1917@gmail.com

• O Jornal CORREIO DA LAVOURA não se responsabiliza por conceitos e opiniões emitidos nos textos assinados.

Conclusão da página 1

Dilma Rousseff: População torce por um bom governo da primeira mulher eleita para a presidência da República

História a parte, o Correio da Lavoura, assim como todos os brasileiros, deseja que Dilma Rousseff faça um bom governo pelos próximos quatro anos. É preciso ressaltar que de

nada adiantará ter sido a primeira mulher eleita presidente do Brasil caso não corresponda às expectativas daqueles que depositaram seus votos de confiança. A oposição não perdoa.

Conclusão da página 1

Professores convocados se apresentam em Nova Iguaçu

A professora de matemática Cristiane Flores Souza, 29 anos, também espera realizar um bom trabalho na rede. Moradora de Itaboraí, ela acredita que a distância não será obstáculo. “A convocação veio como um presente de Natal. Pretendo trabalhar dois dias na semana para conciliar com meus dias de aula no Estado”, explicou Cristiane. Habilitada para atuar da educação Infantil ao 5º ano, Érika Santos Pereira, 28 anos, está conquistando sua primeira matrícula. “Até agora só

trabalhei na rede privada e ainda estou na expectativa do município do Rio, para o qual também fui convocada. Vou trabalhar nos dois municípios”, comemora a professora.

O concurso foi realizado em 2007. Do ano passado até agora foram convocados 633 professores. A próxima etapa para os selecionados é a realização de exames médicos, perícia e nomeação. A Secretaria Municipal de Educação confirmou o início do ano letivo para o dia 14 de fevereiro.

Folia de Reis no Caonze

Todos os anos o Bairro Caonze, em Nova Iguaçu, promove um encontro de Foliás de Reis da Baixada. Este ano, o 5º encontro vai acontecer neste sábado (8), às 21h, na Rua Juvenal Valadares em frente ao número 555, Caonze. Está confirmada a participação de seis grupos de Foliás de Reis de vários municípios como Nova Iguaçu, Duque de Caxias e Miguel Pereira. Mais informações pelo telefone: 9119-5575 (Edson Sigolo).

Ao Prof. Francisco Anísio Monteiro (Chiquinho)

Desejamos a você, nesta data especial, muitas felicidades e muitas alegrias. E que Deus, a cada dia, lhe dê mais sabedoria, habilidade e força para continuar transformando todos os seus sonhos em realidade.

Fazer aniversário é ter a chance de conquistar novos amigos, aprender novas lições, amadurecer e entender a vida como uma dádiva de Deus.

Um grande abraço, Chiquinho, é o que lhe desejamos os seus colaboradores da Unidade Ser e Crescer.

Que Deus o proteja e ilumine.

Amilcar Aquino

OAB RJ 57875

Advocacia Cível Juizado Especial Cível Pessoa Jurídica e Física

Av. Marechal Floriano Peixoto, 2190/Sala 501aa

Centro - Nova Iguaçu - RJ

E-mail: amilcar.rik@terra.com.br

Telefone: (21) 2768-3757

Leia e anuncie no

CORREIO DA LAVOURA



Telefone
2668-3949
2765-3160



Impossível Parar de Comer!
ENTREGAMOS EM DOMICÍLIO
(área sob consulta)

Rua do Hospital da Posse agora tem sentido único

George Campos



Na altura do Hospital da Posse, a Av. Henrique Duque Estrada Mayer passou a ter sentido único

A Secretaria Municipal de Trânsito e Serviços Públicos (Semtesp), determinou mudanças no trânsito da Avenida Henrique Duque Estrada Mayer entre as ruas Farroupilha e General Israel Cândido Velho. O trecho, em frente ao Hospital Geral de Nova Iguaçu (Hospital da Posse), que antes funcionava com mão dupla, passou a ser mão única com sentido para o Centro de Nova Iguaçu.

De acordo com a Semtesp, a mudança ocorreu numa extensão de 250 metros com o objetivo de melhorar a fluidez do trânsito nas imediações do Hospital da Posse. Para che-

gar ao HGNI partindo do Centro de Nova Iguaçu, é preciso trafegar pela Estevão Pereira de Andrade, seguir pela Rua Raimundo Brito, cruzar a Luís de Lemos e seguir pela Rua Gal. Israel Cândido Velho até a Av. Henrique Duque Estrada Mayer, que virando à esquerda dá acesso ao Hospital da Posse.

A Semtesp informou ainda que pontos de ônibus serão instalados nas vias paralelas, Estevão P. de Andrade e Gal. Israel Cândido Velho, próximas ao Hospital. Além de placas de sinalização, um novo semáforo facilita a travessia de pedestres no local.

Prefeitura convoca moradores para pré-seleção do Minha Casa, Minha Vida

A Prefeitura de Nova Iguaçu está convocando os inscritos no programa Minha Casa, Minha Vida para participar da pré-seleção para ocupação de 912 residências, localizadas no bairro de Cabuçú. A obra está em fase de conclusão e deverá ser entregue até abril.

Segundo a Secretaria Municipal de Assistência Social e Prevenção da Violência (Semaspv), a primeira chamada é somente para aqueles que já estão inscritos no programa e que moram em áreas de risco. Os convocados deverão comparecer na sede da Semaspv (Rua Dr. Luiz Guimarães, 956, Centro) em semanas alternadas, de acordo com o bairro onde residem.

Quem mora em Comendador Soares, Austin e Centro, deverá se apresentar de 10 a 14 de janeiro. Já os moradores de Cabuçú, KM-32 e Posse, estão sendo aguardados nos

dias 17, 18, 19, 20 e 21. E por último, do dia 24 até o dia 28 de janeiro, deverão comparecer à sede da Secretaria quem vive nos bairros de Vila de Cava, Miguel Couto e Tingá.

Para participar da pré-seleção é necessário que os convocados apresentem os seguintes documentos com cópia e original: identidade, CPF, comprovante de residência, certidão de nascimento, casamento ou união estável, protocolo de inscrição no programa Minha Casa, Minha Vida e número de identificação social.

O programa tem como foco atender as necessidades de moradia de famílias que possuem renda de zero a três salários mínimos. O programa funciona por meio da concessão de financiamentos a beneficiários. A prestação mínima é de R\$ 50, e o orçamento familiar só pode ser comprometido em até 10%.

FUNERÁRIA SÃO SALVADOR

CONCESSIONÁRIA DA PREFEITURA DE NOVA IGUAÇU
SERVIÇOS FUNERÁRIOS DIA E NOITE
TELS.: 2767-0124 / 2667-2317 / 2768-0325

Atendemos e reservamos capelas em todos os cemitérios, inclusive no Jardim da Saudade

ATENÇÃO:

Os preços dos serviços funerários prestados pela Funerária São Salvador são os menores de todo o Grande Rio, porquanto tabelados pela Prefeitura Municipal

Procure-nos em caso de necessidade

Urnas - Remoções - Capelas para velórios
Ornatações - Coroas - Flores - Mesa / Eça

Rua Dom Walmor, nº 179 - Nova Iguaçu

Impossível Parar de Comer!
ALMOÇO EXECUTIVO 12:00 às 16:00hs
HORÁRIO DE FUNCIONAMENTO 12:00 às 00:00hs
NOVA IGUAÇU R. Doutor Mário Guimarães, 196, Centro
2667.5696 / 2667.5837
WWW.PIZZAPASTA.COM.BR

Andando por aí

JOÃO DA RUA



Navoragem do tempo

Vejam só: quando tínhamos os anos da infância e da adolescência, lá na década de 50 do cada vez mais remoto século XX, imaginávamos apavorados como seria o anunciado fim do mundo, marcado para a chegada do apocalíptico ano 2000. Pois bem, o ano 2000 chegou, passou, entramos aliviados no século XXI e eis que já atravessamos dez anos desse novo tempo.

A verdade é que, na voragem desse mesmo tempo, que vem nos atropelando num calendário que parece encurtar ainda mais quando destacamos um mês para o surgimento de outro na folhinha pendurada na parede, temos a nítida sensação de que os dias se passaram em grande velocidade. Quando olhamos no visor do relógio digital, no pulso também acelerado e tenso, os números pulam sem o velho e gostoso tic-tac apontando para um rápido fim de dia, ainda que a clareza nos engane quase às 20 horas neste horário de verão.

Se estamos perdendo a noção do tempo, estamos perdendo também a noção exata do que representa dividir classicamente o dia em 8 horas de trabalho, iguais de sono e lazer. Perdida esta divisão em equilíbrio saudável, no embaralhamento indisciplinado da cultura do aqui e agora, terminamos por encurtar, ainda que de modo inconsciente, a nossa própria existência numa corrida louca, por que sem destino algum para a grande maioria.

Troca de comando

A transmissão do cargo de Lula para Dona Dilma, num primeiro olhar cruelmente crítico, sugeriu a transmissão do poder do imperador para sua fiel camareira. Os quadros de uma possível ópera-bufa traduzem um Brasil cada vez mais pomposamente despolitizado, onde as maquiagens da modernidade – que cuida de transformar em espetáculo o que é apenas aparente – imperam absolutas, como instrumentos de manipulação e controle de uma plateia que suporta qualquer sacrifício para curtir o show. Neste cenário muitos apostam que a camareira, que por função e origem (eslava) não é muito chegada a brincadeiras, irá, pouco a pouco, pondo fim ao espetáculo que teve em Lula, isto sim, o maior animador de auditório da nossa história republicana. É necessário repetir isso para ir de encontro à claque que Lula recrutou, por benefícios ou simples simpatia, e que já se apressa em proclamar a ridícula sentença que destaca o nosso rei-operário como o maior presidente de todos os tempos da República Federativa dos Estados Unidos do Brasil.

O General e a História

Sob o título acima, Mauro Santayana escreveu um belo artigo na edição on-line do Jornal do Brasil da última quinta-feira. Abro aspas aqui para um trecho desse texto por sua densidade poética e filosófica, na observação crítica do grande jornalista:

“Anistia, voltamos a lembrar, é esquecimento. Mas não podemos negar aos que perderam os seus filhos, pais e irmãos, naqueles anos pesados, o direito de saber onde foram sepultados, e as circunstâncias de sua morte. É da cultura de todos os povos o respeito e a veneração aos mortos. Assim é de seu direito resgatar seus restos e lhes dar sepultura, a fim de neles levar as lágrimas da saudade.

Temos, sim, que nos envergonhar, e muito, todos os que vivemos aquele tempo. Não fizemos o bastante para evitar que homens como Manuel Fiel Filho e Wladimir Herzog fossem mortos, da forma como foram, se nem mesmo o direito à honra do combate”.

Continuação da página 1

Pontos de ônibus são retirados da entrada do Insitoto Iguazuano de Ensino

Em entrevista ao CL no início de dezembro, o diretor do Instituto Iguazuano, Edilton da Silva de Almeida, disse que temia pela saúde e segurança de seus alunos. Segundo ele, um ônibus ficou parado em sua porta por exatos 60 minutos, causando transtorno aos estudantes, já que o fato ocorreu no horário de saída dos jovens. Além disso, o diretor relatou que alguns motoristas deixavam o motor do ônibus ligado, ocasionando a combustão, algo prejudicial à saúde.

Como tentativa de resolver o problema, o Prof. Edilton deu início ao recolhimento de

assinaturas dos pais de alunos para apresentar um abaixo-assinado à Prefeitura. Foram cerca de 2 mil assinaturas que ajudaram a convencer a Semtesp do perigo que o ponto de ônibus representava para as crianças e da necessidade de alterar o local.

A decisão saiu apenas no início de janeiro, período em que os estudantes curtem as férias. Mas o início do ano letivo de 2011 se aproxima e, finalmente, o Prof. Edilton, os alunos e os pais e responsáveis vão poder respirar - além de um ar um pouco menos poluído - aliviados com a alteração.

Nossa Memória

Interventor comemora 5º aniversário da Revolução de 64

“As comemorações previstas para o 5º aniversário da denominada **Revolução de 64** iniciaram-se na manhã de segunda-feira, no pátio do Colégio Municipal Monteiro Lobato, com a apresentação do Hino Nacional tocado pela Banda de Música do Colégio Olindense. Em seguida à execução do Hino Nacional, que abriu a solenidade, fizeram uso da palavra o Sr. José Nascimento de Assis, representante do Sindicato dos Empregados no Comércio, e o Sr. Sérgio Eduardo da Silva, representante do corpo discente. Discursaram ainda o Prof. Nilson Peçanha Fernandes, diretor do CM Monteiro Lobato, e o Interventor Federal Prof. João Ruy de Queiroz Pinheiro.

Enquanto os oradores faziam uso da palavra, a Profa. Sônia Maria de Castro, na regência do Coral do Instituto de Educação, apresentou dois números do nosso cânone: ‘Meu Brasil’, de Waldemar Henrique, e ‘Maringá’, de Joubert de Carvalho. A surpresa dessa fase das comemorações foi a audição, em primeiro mão, do Hino do CM Monteiro Lobato, de autoria da Profa. Tereza Stella de Pinheiro Lopes e que foi interpretado pelos próprios alunos do Colégio.

Paralelamente às comemorações do 5º aniversário da **Revolução de 64**, foram inaugurados os gabinetes médico e dentário do CMML. A inauguração do gabinete médico, que recebeu o nome de **Prof. Márcio Caulino Soares**, foi efetuada pelo Sr. Samuel Soares e pela Sra. Emilce Brandão Soares, respectivamente, pai e viúva do homenageado. O gabinete dentário, também inaugurado, recebeu o nome de **Prof. Nagib Sessin**. A este ato compareceram o pai do Prof Nagib, Sr. Sessin David, o deputado estadual Jorge David, que fez o discurso de agradecimento em nome da família, e o Prof. Simão Sessin, diretor do DEC (Departamento de Educação e Cultura).

Estiveram presentes à solenidade de segunda-feira, além das persolanidades já citadas, a Profa. Néa de Macedo Parente – diretora do Ensino Secundário, Dr. Wagner Ribeiro – chefe do Escritório de Planejamento, Dr. Darcy Montenegro – diretor da DVO, Prof. Nabor Othuki – chefe de Gabinete, Dr. Ruy Berçot de Matos – chefe da Divisão de Fazenda, Prof. Armando Cerqueira Arosa – diretor do Instituto de Educação, Dr. Cial Brito – gerente da agência do Banco do Brasil, Prof. José de Souza Herdy – diretor do CM Roberto Silveira, Profa. Stela de Queiroz Pinheiro, genitora do Interventor, e o Cap. José Lopes de Brito – titular da 2ª Delegacia do Serviço Militar.

Na foto, o Prof. João Ruy de Queiroz Pinheiro, quando hasteava o Pavilhão Nacional no Colégio Municipal Monteiro Lobato”.
(Íntegra da reportagem veiculada pelo CL na sua edição de 6 de abril de 1969).



HÁ PRECISAMENTE MEIO SÉCULO...

REGISTRAVA EM SUAS COLUNAS O CL

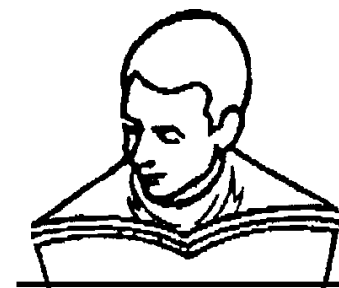

Na data magna deste Município – 15 de janeiro – vai realizar-se a primeira solenidade deste ano, na Arcádia Iguazuana de Letras, a fim de tomar posse a diretoria que fora eleita em assembleia geral na segunda quinzena de dezembro. Substituirá a Mário Guimarães, na presidência do soldalício iguaçuano, o ocupante da cadeira nº 9, Waldemiro de Faria Pereira. Além da solenidade de posse dos novos diretores da AIL, o árcade Ruy Afrânio Peixoto, que se revelou o maior pesquisador da história iguaçuana, fará uma palestra sobre o tema **O que o Brasil deve a Nova Iguaçu**.

Domingo próximo, quando se festejará mais um aniversário de fundação deste Município, vai disputar-se pela sexta vez o Troféu Prefeitura Municipal de Nova Iguaçu. A prova de 25 pratos a 15 metros, marcada para às 9 horas, será no Estande da Estrada de Madureira. Manterá ainda o Ten. Cabral a sua invencibilidade?

Além de promovido por merecimento, através da Portaria nº 1752, de 16.12.60, assinada pelo presidente do Conselho Administrativo do Serviço de Alimentação da Previdência Social, Dr. Luiz Ulhoa Cintra, o antigo e conceituado fiscal desta autarquia, Ruy Barbosa Martins de Azeredo, acaba de ser distinguido pelo atual Delegado Regional do Estado da Guanabara, Sr. Ivan Luiz Gontijo, como Chefe da Seção de Abastecimento.

No próximo dia 14 serão realizadas as solenidades de formatura dos diplomados dos cursos de teoria musical, acordeon e harmonia, da Academia de Música de Nova Iguaçu, que é dirigida pela Profa. Tereza da Graça Madeira. A missa em ação de graças será celebrada às 9 horas, na Catedral de Santo Antônio, e a entrega dos diplomas e números de arte serão no auditório da Academia.

Até 4 do corrente, era o seguinte o resultado oficial do Centro Demográfico nos sete principais núcleos populacionais do Estado do Rio: Nova Iguaçu – 250.962, São Gonçalo – 247.374, Campos – 239.385, Duque de Caxias – 233.898, Niterói – 226.433, São João de Meriti – 170.150, e Petrópolis – 141.987 habitantes. Destes, somente São Gonçalo já deu por encerrados os trabalhos censitários.

O Cine Verde anuncia para domingo, dia 8: “O príncipe lendário”, com Louis Jourdan, Belinda Lee, Keith Mitchel, Anne Heywood e Richard O’Sullivan.

Leia e assine o

Correio da Lavoura



Telefones

2668-3949
2765-3160

Sérgio Fonseca



Num e noutro caso

Todas as pessoas que encontro pela rua se parecem: andam distraídas, distantes e apressadas. Olhos postos num ponto vago, apenas tocam o rebanho de seus medos e sonhos. É uma gente que fugiu de algum abrigo nuclear ou campo de concentração nazista. Não têm ponto de contato com a realidade. São rigorosamente neutras e vazias.

Os prédios, à tardinha, desovam milhões de transeuntes assim. Parecem robôs e, como tal, mecanicamente se comportam. Raros são os que se reconhecem em meio ao burburinho e se cumprimentam ou sorriem. Esse gesto humano simples os desviaria da rota, lhes devolveria a carta de cidadão, a miserável contingência de ser humano. Mas isso implicaria perdas.

Parecem movidos à corda e integram a dança diária dos grandes centros urbanos. Poucos são os que param num bar, numa esquina, no cinema. Apinham-se nos pontos de ônibus, perseguindo implacavelmente o seu destino. Entreolham-se e se desconhecem todos os dias com a miopia opaca que a neurose urbana produz. Quando se percebem sorrindo uns aos outros, súbito se envergonham, perdem a cor, ficam sem jeito, se recolhem.

Tangenciar o humano é uma fraqueza que, para eles, é sem remissão.

Dia seguinte, levantam-se com a mesma disposição e repetem o itinerário sombrio: sabem de cor a distância e o tempo que os envolve. São capazes de dispor da mesma agenda com os mesmos olhos virgens e melancolicamente ausentes.

A rotina não lhes embaraça mãos e pernas; não lhes seca o gesto ou a palavra.

São homens e mulheres que integram a paisagem cotidiana e têm orgulho de nela se

perderem. Gente que mora num postal. Gente anônima e submissa que cruza de repente uma praça, que dobra uma esquina, que se debruça sobre uma amurada para ver o mar e, aí, se deixa fotografar e eternizar nesse instante de puro recolhimento.

O homem comum e a mulher comum (e aqui não se confunda o vulgar com o comum) se doam à cidade que lhes cobra sangue, suor e lágrimas, nas repartições, feiras-livres, casas bancárias, lanchonetes e calçadas, que lhes bebe as esperanças tardias e cada vez mais gastas, que lhes come a carne já de si tão flácida e ansiosa por chegar à casa, amoldar-se à poltrona diante da tevê, descansar o corpo, animar o espírito. E, num ato de prazer tão autofágico quanto a programação televisiva a que assistem, esvaziam-se de tudo e de si mesmos.

No dia seguinte e nas manhãs vindouras, seguem acumulando horas e sonhando com a aposentadoria que de tão próxima acreditam merecida.

Um dia, recebem do filho do patrão o relógio, o elogio, o discurso e um retrato no quadro de destaque dos funcionários da firma – tudo a que fizeram jus após trinta e cinco anos de serviço bem tirado. Às vezes, nem isso. Às vezes um aviso prévio cruel e inesperado, na fábrica, lhes corta o barato e estraga o Natal próximo.

Em casa, num e noutro caso, a família os espera, entre piedosa e mal agradecida. E, roncando, vai daí em diante passar a régua e borraça em todas as suas convicções e manias acumuladas.

De qualquer forma, a dispensa os retira do mercado. É que fora d’água todo mundo é peixe.



**ANTENAS EM GERAL
E PEÇAS PARA
BICICLETAS**

Travessa Mariano de Moura, 95
Nova Iguaçu - Tel.: 2668-5442

Rua Profa. Marly de Carvalho
Shopping Miguel Couto - Tel.: 3779-8004

Obrigado, Lula (depois de Frei Beto)

*FERREIRINHA

Em 31 de dezembro terminou um período de 8 anos da história do Brasil em que a Presidência da República foi exercida por um metalúrgico, como nunca antes em nossa história.

Muitos intelectuais, jornalistas, columnistas, tais como Tereza Cruvinel, Emir Sader, Mauro Santayana, Frei Beto (de quem reproduzo o título), já produziram análises, levantamentos, observações e de-ram suas opiniões sobre esse rico período.

Quero, nesse pequeno espaço também oferecer minha opinião sobre o governo Lula e sua contribuição para o Brasil ser um país justo, democrático, forte e respeitado internacionalmente. Mas quero, sobretudo, falar de como a Baixada Fluminense e, especialmente, Nova Iguaçu foi transformada no período de seu governo.

Nesses oito anos conquistamos uma escola técnica federal – CEFET – cujas obras estavam paradas há muitos anos e que Lula, no seu primeiro ano de governo reiniciou, equipou e inaugurou.

Depois veio a Universidade Federal Rural, após uma grande luta iniciada pela Câmara Municipal de Nova Iguaçu. Hoje a Universidade Rural está em pleno funcionamento, em um prédio construído especialmente para a universidade, com mais de 3 mil alunos em 8 cursos de graduação.

Foi também através do Governo Lula que a vida de milhares de pessoas em toda a Baixada mudou para melhor. Em nossa região foram gerados mais de 350 mil novos empregos com carteira assinada no período de 2003 à 2010, o Programa Bolsa Família atende cerca de 230 mil famílias, sendo quase 50 mil em Nova Iguaçu e mais de 10 mil jovens puderam realizar o sonho do curso superior graças ao Prouni.

Os investimentos do governo Lula para infraestrutura e urbanização na Baixada Fluminense também merecem estar na lista dos grandes feitos: foram mais de 2 bilhões de reais do PAC – Programa de Aceleração do Crescimento – em pavimentação, saneamento, abastecimento de água, construção de rodovia, além de casas no Programa Minha Casa Minha Vida. Destacam-se, nesses investimentos, os bairros de Cabuçu, Jardim Laranjeiras, Vila São Teodoro, Jardim Roma, Palhada, Posse, Vila de Cava e Miguel Couto, que foram transformados pelas obras realizadas em parceria com o Governo Lindberg.

Por todos esses investimentos, homenageamos o Presidente Lula com o Título de Cidadania Iguaçuana, entregue por mim e pelo prefeito Lindberg, na inauguração das obras em Jardim Laranjeiras.

O Presidente Lula, com sua simplicidade, sensibilidade e coragem conseguiu colocar o Brasil trabalhando para gerar qualidade de vida para todos os brasileiros. Sem medo de errar, a história do nosso país será contada, no futuro, por historiadores e cronistas, como antes e depois do Presidente Lula.

*Ferreinha é vereador do PT de Nova Iguaçu.



Nova identidade civil dos brasileiros começa a vigorar em 2011

Os primeiros cartões do novo Registro de Identidade Civil (RIC), documento que gradativamente substituirá as atuais cédulas do RG, serão expedidos em 2011 pela Casa da Moeda do Brasil. Com investimentos de cerca de R\$ 90 milhões, o RIC é um dos mais modernos documentos de identificação do mundo. Segundo o Ministério da Justiça, o documento é mais seguro e mais prático, uma vez que incorpora em um só documento diversos itens de segurança. A nova identidade integrará o CPF e o título de eleitor, entre outros documentos. A incorporação de novas tecnologias ampliará a segurança do cidadão em diversos processos hoje realizados, como abertura de contas, operações bancárias e concessão de créditos, reduzindo a possibilidade de fraudes e prejuízos.

Com o RIC, cada cidadão brasileiro passa a ser identificado por um único número em nível nacional, vinculado diretamente às impressões digitais e registrado num chip presente no cartão do RIC. Isso evita que uma mesma pessoa seja identificada por mais de um número de registro em diferentes estados da federação ou que o cidadão seja confun-



divulgado com uma pessoa do mesmo nome. A vinculação do número do RIC às impressões digitais também impede que uma pessoa se passe por outra para cometer crimes, solicitar crédito ou cometer abusos.

O chip contido no RIC reunirá também informações como gênero, nacionalidade, data de nascimento, foto, filiação, naturalidade, assinatura, órgão emissor, local de expedição, data de expedição e data de validade do cartão, além de informações referentes a outros documentos, como título de eleitor, CPF, etc.

Ao longo de 2011 serão produzidos dois milhões de cartões RIC. As primeiras cidades a participar do projeto-piloto serão Brasília (DF), Rio de Janeiro (RJ), Salvador (BA), Hidrolândia (GO), Ilha de Itamaracá (PE), Nísia Floresta (RN) e Rio Sono (TO). A perspectiva é que a troca de todos os documentos de identidade pelo cartão RIC seja feita num prazo de 10 anos.

Prefeitura envia carnês de IPTU

Os contribuintes do IPTU em Nova Iguaçu já começaram a receber os carnês para pagamento do tributo referente ao exercício de 2011. A previsão da Secretaria de Economia e Finanças da Prefeitura de Nova Iguaçu (Semef) é concluir a remessa dos carnês para os cerca de 250 mil contribuintes até a segunda semana de janeiro. O IPTU 2011 poderá ser parcelado em até dez vezes ou quitado à vista com até 15% de desconto.

De acordo com o secretário municipal de Economia e Finanças, Walter Jobe, o contribuinte que já recebeu o carnê pode realizar o pagamento.

Segundo o secretário, a opção pela cota única é importante para o Município, mas também um excelente negócio para o contribuinte, já que o desconto pode chegar até a 15%. "Hoje em dia, conseguir 15% de redução é uma ótima economia para qualquer pessoa", enfatiza.

O contribuinte terá duas datas para optar pelo pagamento da cota única com o benefício do desconto. Até o dia 31 de janeiro terá 15% de desconto. A partir desta data e até o dia 28 de fevereiro o desconto passa a ser de 10%.

Depois desse prazo o pagamento em cota única não terá mais desconto, podendo ser feito até 31 de março. Para os contribuintes que decidirem pagar de forma parcelada o vencimento da primeira parcela é no dia 21 de março.

Idosos, portadores de deficiência e pessoas de baixa renda podem pedir isenção do imposto. Mas o subsecretário de Gestão Fazendária, Luiz Fernando Fonseca Teixeira, ressalta que as taxas, incluídas no carnê, são obrigatórias a todos. "O carnê que o contribuinte recebe em casa é composto de vários tributos além do IPTU, que é o Imposto Predial Territorial Urbano. A isenção, nesses casos, é apenas para o pagamento do IPTU, mas as taxas serão cobradas", disse.

O contribuinte que não receber o carnê até a segunda semana de janeiro poderá retirá-lo através da internet no site oficial da Prefeitura de Nova Iguaçu (www.novaiguacu.rj.gov.br). Outra opção é procurar a Central de Atendimento ao Contribuinte, que fica na Rua Athaide Pimenta de Moraes, nº 528, Centro (andar térreo da sede da Prefeitura), das 9 às 16h.

Japeri terá sistema eletrônico para emissão de nota fiscal

A prefeitura de Japeri, através da Secretaria Municipal de Fazenda (SEMFA), está implantando um sistema para emissão de Nota Fiscal Eletrônica. A utilização do sistema via internet substituirá as notas fiscais impressas, gerando economia para os prestadores de serviços. O sistema também agilizará e facilitará o recolhimento do Imposto sobre Serviços de Qualquer Natureza (ISSQN ou ISS) por parte do contribuinte.

O sistema, que será de fácil utilização para todos os usuários, como contadores, funcionários da prefeitura e prestadores de serviços, trará vários benefícios. O contribuinte poderá ficar em dia com suas obrigações, pois o sistema poderá ser acessado facilmente pela internet, através do site www.japeri.rj.gov.br. O contador eliminará a burocracia, extinguindo a escrituração em papel e em vários livros e talões, e a Prefeitura

terá aumento de arrecadação e melhor gestão de seus tributos.

De acordo com dados da Secretaria Municipal de Fazenda, com a implantação da Nota Fiscal Eletrônica o município terá aproximadamente de 30% a 50% de aumento na arrecadação do ISS, que será utilizado em diversos benefícios para a população. Outra vantagem será a transparência e acompanhamento em tempo real das operações dos prestadores de serviço no município, atendendo determinação expressa do Tribunal de Contas do Estado do Rio de Janeiro.

O novo serviço, que está em fase de testes, padronização e parametrização, deverá ser lançado na primeira quinzena de fevereiro, em evento onde a NFE será apresentada aos munícipes, contadores e empresários. Antes do lançamento, técnicos da Secretaria de Fazenda farão um curso de capacitação e treinamento.

Caixa contratou R\$ 25 bi com análise sócioambiental

A Caixa Econômica Federal contratou R\$ 25,13 bilhões com análise sócioambiental em operações de crédito de 186 empresas, até 2010. O procedimento, iniciado em junho de 2008, faz parte da política de Responsabilidade Socioambiental na Concessão do Crédito do banco.

A Licença Ambiental é a primeira condição para todos os financiamentos de atividades ou empreendimentos potenciais ou efetivamente poluidores ou que utilizem recursos naturais.

Nas operações de crédito com valores iguais ou superiores a R\$ 10 milhões é realizada análise socioambiental do cliente pessoa jurídica (empresas de médio e grande por-

te). No caso da identificação de riscos ambientais, cláusulas contratuais são criadas prevendo a sua diminuição. Nesses casos, a Caixa faz o acompanhamento do cumprimento dessas cláusulas.

O financiamento de projetos de saneamento e infraestrutura também é precedido por uma análise e avaliação da sustentabilidade socioambiental. O objetivo é levantar os riscos e recomendar medidas mitigadoras e compensatórias.

A concessão de crédito para empresas instaladas no bioma Amazônia é condicionada a critérios que garantam que as atividades financiadas não contribuam para o desmatamento.

Alpino
Casa do Cabeleireiro

Móveis, equipamentos e cosméticos para salão de cabeleireiros

casaalpino@uol.com.br
Site: www.casaalpino.com.br

Nova Iguaçu: 2669-7478 / 2669-3503
Belford Roxo: 3772-5730

Marcos Venício & Maria Silvana de Andrade

Consultoria Jurídica com hora marcada

Advocacia Empresarial - Imobiliária - Cobranças - Juizados Especiais - Separação e Divórcio - Inventário e Partilhas - Indenizações

Rua Barão de Tingüá, 619 - Centro - Nova Iguaçu - RJ
Telefones: 2767-9357 / 2668-0496 / 2767-5873
venicioandrade@hotmail.com

Todo mundo lê o
CORREIO DA LAVOURA



Telefones
2668-3949
2765-3160

Novo tempo, nova UNIG

nova
UNIG
UNIVERSIDADE IGUAÇU

• Graduação Tradicional • Graduação Tecnológica
• Pós-Graduação • Extensão

0800 0212013 • www.unig.br



Atualidades

JOÃO BARBOSA

Nova Iguaçu: 178 anos!

Dia 15 é aniversário de Nova Iguaçu. São 178 anos de fundação dessa grande cidade da Baixada Fluminense. A data, por sugestão da prefeita Sheila Gama, vai ser comemorada com toda pompa em diversos pontos do Município, destacando-se a missa a ser celebrada pelo bispo diocesano, Dom Luciano Bergamin, às 9 horas, em frente à Torre Sineira, da Matriz de Nossa Senhora da Piedade do Iguaçu, único vestígio ainda existente da igreja original. A imagem de Nossa Senhora da Piedade vai ser conduzida da Catedral de Santo Antônio até o local da missa – a Vila de Iguaçu, antigo vilarejo que deu origem à criação do município de Nova Iguaçu. Dom Luciano, feliz com a ideia da prefeita Sheila Gama em realizar a cerimônia na Vila, com a presença de Nossa Senhora da Piedade, ressaltou que a querida santa “é a mãe que esteve presente desde o começo da história de Nova Iguaçu”.

A programação prevê também uma exposição de fotos e objetos da antiga Vila de Iguaçu, além da criação de um roteiro de visitas aos pontos históricos do lugar. Em pauta, igualmente, outros eventos no dia 15, como exibição de MotoCross, ação social, cavalgada e passeio ciclístico. No Espaço Cultural Sylvio Monteiro, na Rua Getúlio Vargas, 51, no centro, haverá mostra de relíquias históricas de Nova Iguaçu, onde o público irá conhecer uma exposição de talheres, fotografias, cerâmicas e louças antigas. Tudo a partir das 16h, quando também vai ser apresentada a peça teatral “De Iguaçu a Nova Iguaçu”, dirigida por Claudina Oliveira, com texto de autoria do historiador Ney Alberto Gonçalves de Barros. Às 17h30m, todos se dirigirão até a Praça da Liberdade, onde flores serão depositadas no monumento do fundador da Cidade, Francisco José Soares. Finalmente, a Via Light será palco de um grande show com Neginho da Beija-Flor e a bateria da Escola, e participação de Fernanda Moraes, Jairo Bráulio e o grupo Firma o Bataque, Trem da Harmonia, Bloco da Fulia e o grupo Pimenta do Reino.

Colônia de Férias do SESC

A exemplo dos anos anteriores, o SESC de Nova Iguaçu vai promover sua Colônia de Férias entre os dias 11 e 28 deste mês, incluindo no programa muita animação, atividades esportivas, recreação, gincanas e passeios diversos. A Colônia se destina a crianças dos 6 aos 13 anos.

Cursos em Nova Iguaçu

A ONG Gadefi está comunicando que dispõe de vagas em diversos cursos na área de informática, idiomas e técnicas administrativas. É necessário ter entre 13 e 65 anos. A taxa é de R\$ 10,00 e as inscrições poderão ser feitas na Rua Rita Gonçalves, 539, no centro da cidade.

Comunidade em Dom Rodrigo tem novos coordenadores

A Comunidade do Divino Espírito Santo e Nossa Senhora da Conceição, da Rua Dom José, 101, Bairro Dom Rodrigo, elegeu no dia 28 de dezembro último, como seus novos coordenadores, os senhores Ignacio de Loyola de Oliveira Virgolino Belmont e Gilberto Conceição de Brito, figuras benquistas no bairro e que, com muita garra e eficiência, prometem desenvolver um grande trabalho em favor daquela comunidade. Os novos coordenadores, que vão iniciar seu trabalho em março próximo, vão substituir a atuante Sra. Terezinha de Fátima Silva Valente, que durante sua gestão realizou um dignificante trabalho, contando sempre com a participação eficiente do seu esposo, Joaquim Hipólito Valente.

Vale acentuar que Ignacio e Gilberto foram indicados para o cargo pelo Padre Vanildo Cezário de Lima, pároco da Igreja

de Santa Luzia, do Bairro da Luz, e que presta seus serviços religiosos à comunidade de Dom Rodrigo, onde é muito estimado.

Fernando em Birigui com a família

O conhecido mecânico Fernando Santana de Jesus, proprietário da oficina Betel Car, passou o Natal de 2010 na cidade paulista de Birigui, acompanhado de sua esposa Maria do Carmo de Jesus e da filha Emmanuella. Todos foram hóspedes dos cunhados Marlene e Nelson Tatioka (ele descendente de japonês), os quais mostraram aos visitantes algumas das riquezas de Birigui, incluindo as plantações de soja e cana-de-açúcar, além do Rio Tietê. É uma cidade possuidora das maiores fábricas de calçados do Brasil.

Colação de grau de Renata Braga Meira

Está marcada para a próxima terça-feira, dia 11, no Instituto Metodista Bennett, à Rua Marquês de Abrantes, 55, no Flamengo-RJ, a colação de grau dos novos formandos do Curso de Enfermagem da Uni Rio, dentre os quais a jovem inteligente Renata Braga Meire, filha do casal Renato de Araujo Meira e Roselita Jane Braga Meira, residentes no Bairro da Luz, onde são muito estimados.

Poucas & Boas

A empresa italiana Lavazza, uma das maiores indústrias de café do mundo, firmou acordo com o prefeito Max Lemos, de Queimados, para se estabelecer no Distrito Industrial daquele Município, cujo lançamento da pedra fundamental vai ser no dia 17 de fevereiro. O novo empreendimento vai gerar 400 empregos. // O grupo Fundo de Quintal vai bombar no próximo sábado, dia 15, às 22 horas, no Parque de Eventos de Cabuçu. // Wanderley Sabino da Silva, presidente da APAE – Associação de Pais e Amigos Excepcionais de Nova Iguaçu, inaugurou dia 18 de dezembro as instalações do Centro de Atividades Operacionais da entidade e sua Oficina Pedagógica de Panificação. // O Coral Nova Iguaçu Country Club, que tem como regentes Gláucia Henriques e Zeca Rodrigues, alcançou pleno sucesso em sua apresentação no Apart-Hotel Mont Blanc. // Em concorrida cerimônia quarta-feira última, na Câmara Municipal de Mesquita, o empresário Luiz Paiva, um dos dirigentes da gráfica Universo Digital, recebeu expressiva homenagem por ter sido eleito o “Empreendedor do Ano” de 2010. O empresário é integrante do Grupo Nestor Campos Paiva, composto por Luiz, Nestor Gaio, Cleuber Campos e Mônica Paiva. // No próximo mês de fevereiro, Belford Roxo vai ganhar uma unidade móvel do SENAI. No local funcionarão cursos de aperfeiçoamento, iniciação e capacitação profissional ligadas ao Pólo Atacadista de Calçados, abrangendo também Duque de Caxias. Inicialmente, a instituição vai funcionar nas instalações do Colégio Estadual Sargento Wolf, no Lote XV. // O antigo bloco Cordão da Bola Preta continua com seus movimentados ensaios todos os domingos, às 17 horas, na casa de shows Gregos & Troianos. // Depois de amanhã, como em todas as segundas-feiras, vai acontecer na Riosampa, a partir das 22h30m, mais um Pagofunk, com o grupo Swing & Simpatia e a equipe Furacão 2000, de Rômulo Costa. // Registramos, com prazer, os seguintes aniversariantes: dia 7 (ontem, sexta-feira), Diego Barbosa Souza, e dia 10 sua irmã Gratielle Barbosa Souza, filhos do casal Juscelino Matias de Souza e Valéria Barbosa Souza. Nossas felicitações com votos de muito sucesso. // **Pensamento:** “No momento ruim da vida, prefiro fingir que estou tranquilo e vencer, do que transmitir meu medo e perder”. (Thiago Augusto da Cunha)

Fala Sério

JUNINHO CARNAVALESÇO



Coisas do destino

Quis o destino que eu caísse mais uma vez nos braços de uma escola verde e rosa. Desta forma, estou indo em fevereiro levar o nome de nossa cidade e do samba iguaçuano para outras terras. Defenderei o pavilhão da bicampeã do carnaval de Mato Grosso do Sul, Império do Morro, onde também está Wander Timbalada com sua voz inigualável. Assim Nova Iguaçu vai perdendo seus artistas, que partem para outras folias nesse Brasil a fora, onde tem muitas prefeituras que valorizam e respeitam o sambista.

Anosso voz

Fiquei muito feliz ao ouvir o belo CD do amigo Maninho, “Nossa Relação”. A obra é de excelente qualidade e o nosso companheiro vai de forma independente divulgando seu ótimo trabalho. O contato para shows é nos telefones 2886 1907 ou 9427 6085.

Toma lá, dá cá

Deprimente mesmo é ver esses clubes brasileiros fazendo leilões para comprarem craques em decadência, esquecidos nos bancos de reservas dos clubes europeus, que

nem sequer lembram do Brasil quando estão no auge. Deveriam vir pra cá jogar e receber o mesmo que os atletas daqui, uma vez que aqui retornam somente pra ficarem novamente em evidência e retornarem pra Europa em alto estilo.

Troca-troca

Final de um governo que ficou marcado na história pelas mensalões, dólares na cuca e bolsas esmola, onde o pobre continuou morrendo nas filas dos hospitais públicos e que no apagar das luzes, deu um astronômico aumento a parlamentares e início de um governo onde o partido de sustentação não quer perder as galinhas e seus ovos de ouro que cultiva desde o governo Sarney e barganha votação usando o salário do pobre trabalhador. Depois querem reclamar quando o povo exalta um humilde palhaço.

Versossatânicos

Ano novo começando
Todo ano a mesma parada
Quero ver as escolas trabalhando
Quero mais samba e menos pernada.

Cinema



O filme *De pernas pro ar* está em cartaz no Iguaçu Top 1

Grupo Severiano Ribeiro – Iguaçu TopShopping – Telefone: 2461-2461

Iguaçu Top 1 – “De pernas pro ar” (lançamento). Comédia. Filme nacional de Roberto Santucci, com Ingrid Guimarães, Bruno Garcia, Maria Paula, Denise Weinberg e Antônio Pedro. 97 minutos. Censura: 14 anos. Horário: 14h40m – 16h50 – 19h e 21h15m.

Iguaçu Top 2 – “Enrolados” (lançamento). Animação. Filme de Nathan Greno e Byron Howard, com vozes na versão original de Mandy Moore, Zachary Levi, Donna Murphy, Ron Perlman e M. C. Gainey. Dublado. 102 minutos. Censura livre. Horário: 13h40m – 16h – 18h20m e 20h40m.

Iguaçu Top 3 – “Incontrolável” (lançamento). Ação. Filme de Tony Scott, com Denzel Washington, Chris Pine, Rosario Dawson, Ethan Suplee e Kevin Dunn. Dublado. 99 minutos. Censura: 10 anos. Horário: 14h20m – 16h30m – 18h40m e 21 horas.

Inscrições para Colônia de Férias começam no dia 13 para alunos da rede municipal

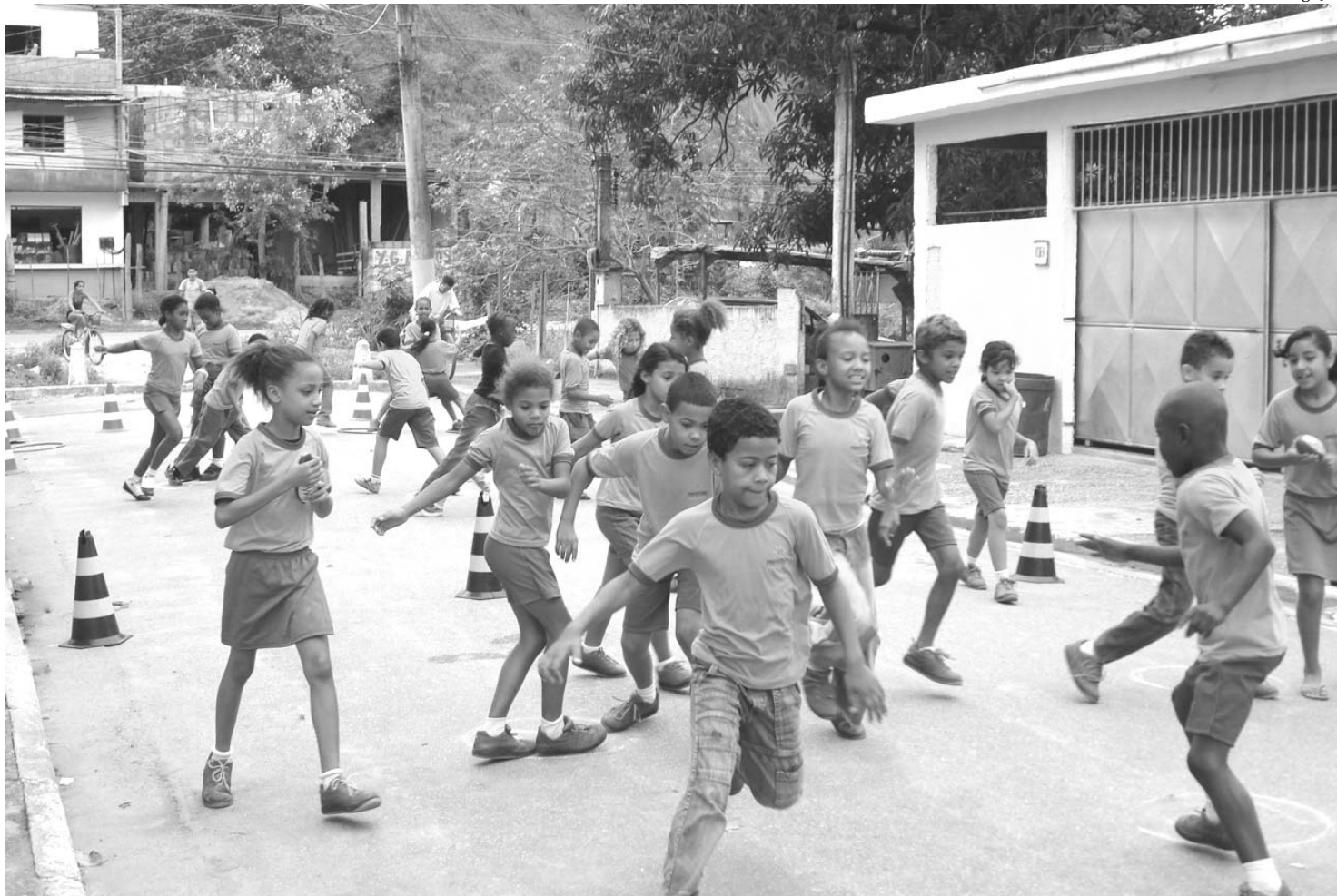

As crianças da rede municipal de ensino do Município estão aguardando ansiosamente a abertura das inscrições para a Colônia de Férias

Os estudantes da rede municipal de ensino devem ficar atentos para não perder o prazo de inscrições para a colônia de férias da Prefeitura de Nova Iguaçu que começa no dia 15 e vai até o dia 28 de janeiro. Os interessados nas duas mil vagas têm os dias 13 e 14 para se inscrever e garantir a participação nas diversas atividades esportivas e recreativas preparadas pelas Secretarias de Educação e Esporte e Lazer.

A colônia de férias será realizada em 10 escolas localiza-

das nas Unidades Regionais de Governo (Urgs). Entre as unidades escolares escolhidas estão: Amazon Vieira Borges, Monteiro Lobato, Terezinha Xavier, CIEP 071 - Maximiano Ribeiro da Fonseca, Darcílio Ayres, Leonardo Carielo, Walfredo da Silva Lessa, Profa Irene da Silva, Janir Clementino e Barão de Tingüá. Os alunos terão atividades de handebol, vôlei, atletismo, capoeira e brincadeiras como peteca, pique, festival de pipas e muito mais.

FAROL DAS TINTAS

VENDE SEMPRE POR MENOS

**TINTAS * ÓLEOS * PINCÊIS * ALVIAIDES
 GESSOS * COLAS * VERNIZES * LIXAS *
 TRINCHAS * BROCHAS**

**Rua Quintino Bocaiúva, 53/05 - N. Iguaçu - RJ
 Telefones: 2667-8226 / 2767-8388**



Centenas de pessoas participam da primeira reunião de mobilização no comitê central



José Luiz do Posto e seu vice Kabeça, em coletiva

Por Karina Souza

Nem a forte chuva que atingiu a Praia do Saco na noite da última segunda-feira (3) desanimou as centenas de pessoas que participaram da primeira reunião no comitê central do candidato do PMDB à Prefeitura de Mangaratiba, José Luiz do Posto. Em seu discurso, José Luiz disse que sua campanha será pautada pela paz e união de forças, sem dividir a cidade politicamente.

“Vamos fazer uma campanha nos mesmos moldes que pretendemos fazer nosso governo: sempre buscando o apoio de quem quer o melhor para Mangaratiba. Tanto é que sou o candidato do governador Sérgio Cabral e de outras lideranças políticas importantes do nosso Estado. Vamos trabalhar para somar, não para dividir”, afirmou José Luiz.

O candidato disse que sua primeira medida assim que tomar posse será debater com os servidores sobre o plano de cargos e salários. “Um governante tem que valorizar seu servidor. Ele tem que cobrar, mas tem que dar o exemplo. Queremos discutir isso de imediato com os funcionários. Vamos discutir o plano dentro da realidade do orçamento municipal”, disse.

Outra iniciativa anunciada por José Luiz foi a criação da Secretaria Especial de Atenção à Terceira Idade. “Os idosos de Mangaratiba têm que ser tratados com respeito, carinho e a altura do que merecem. Vamos criar esta Secretaria para dar-lhes autonomia, fazer com que possam desenvolver seus projetos”, afirmou José Luiz, que teve o apoio de Dimas Lindo, atual coordenador da terceira idade de Mangaratiba.

O candidato do PMDB também citou pontos importantes de seu pro-

jeto de governo, como a criação do Bilhete Único Municipal (o morador pagará R\$ 1,50 para ir de Itacuruçá a Conceição de Jacareí), o Centro Vocacional Tecnológico (CVT), onde serão criados cursos técnicos ligados às áreas de metalurgia e turismo. José Luiz frisou outro item de seus planos para Mangaratiba: a instalação de pórticos na cidade, com câmeras que irão dar mais segurança a moradores e veranistas.

José Luiz cita amplo leque de alianças

Mostrando que possui a melhor aliança política para governar Mangaratiba, José Luiz do Posto disse ter o apoio de inúmeras lideranças, com expressão regional e nacional.

“Ao nosso lado, temos o governador Sérgio Cabral, o senador Francisco Dornelles, Jorge Picciani, deputados estaduais da importância de Wagner Montes, Edson Albertassi, Rafael Picciani. Deputados federais como Washington Reis e Leonardo Picciani também estão conosco”.

Kabeça enfatiza preocupação com Meio Ambiente

Um dos temas abordados pelo candidato a vice, Kabeça, foi a preocupação com o meio ambiente de Mangaratiba. Para ele, é fundamental criar condições de proteção aos pescadores e pela preservação da Baía de Sepetiba

“Nossos pescadores terão total atenção e cuidado em nosso governo. Vamos criar condições para que eles possam realizar seu trabalho em paz”, afirmou Kabeça, candidato a vice na composição da chapa que concorre à Prefeitura de Mangaratiba.

Notícias de Primeira

*MARCOS MENDONÇA

Anovela Ronaldinho (Capítulo 1)



Como num dramalhão mexicano, de quinta categoria, o leilão que o ex-jogador Assis está fazendo com o seu irmão Ronaldinho Gaúcho chega às raízes do absurdo. Sem a menor ética e decência, a mercadoria está sendo oferecida a quem quiser levar, em reuniões sempre regada a almoços e jantares. E o pior é que não temos a

garantia se o produto é de boa qualidade, já que na Europa ele já não tem mais mercado. Ridículo.

Anovela Ronaldinho (Capítulo 2)

Em todo esse episódio, vale ressaltar que, definitivamente, a presidente do Flamengo acordou, já que o clube em um trabalho de engenharia financeira partiu para a contratação. Esse é o Flamengo que gostamos de ver, forte, ousado e acima de tudo disputando no mercado sempre as melhores contratações. Valeu.

Anovela Ronaldinho (Capítulo 3)

E quando todas as cartas já pareciam colocadas na mesa, surge do Corinthians uma proposta milionária, que definitivamente balança o leilão. O presidente An-

drés Sanches, respaldado pela operação vitoriosa montada para contratar o Fenômeno, também entra no pré-reo, colocando mais lenha na fogueira. Agora é aguardar os próximos capítulos, e saber para onde vai o Gaúcho.

Vem aí o Cariocão



Dia 19 de janeiro começam as emoções do Campeonato Carioca de 2011, e mais uma vez a expectativa é a de que um dos grandes seja o vencedor. Entra ano e sai ano e a história se repete. O Fluminense, pela conquista do Brasileiro, é o favorito, mas Flamengo, Botafogo e Vasco também estão na briga. A novidade é que todos os jogos terão parada técnica, independentemente se tem transmissão pela televisão ao vivo. O presidente da Federação, Rubens Lopes, atendeu a um apelo dos clubes, já que nesse período do ano o calor é muito intenso.

A casa do futebol carioca

Em recente entrevista à Rádio Tropical AM 830, o presidente do Botafogo, Maurício Assumpção, falou da parceria montada com Flamengo e Fluminense na utilização do Engenhão. Mais uma vez, o dirigente mostrou toda sua competência, falando das vantagens comerciais para as três instituições. Dividindo custos, o espetáculo caiu vertiginosamente de preço, aliviando os cofres combalidos. Administração se faz com inteligência, e isso o mandatário maior do Fogão tem de sobra.

Exposição volante leva a memória do Maracanã ao interior fluminense

Enquanto a Secretaria de Obras trabalha para entregar as obras do Maracanã, que estarão prontas até dezembro de 2012, parte do acervo original do Estádio Mario Filho está sendo retirado para compor uma exposição que será levada dentro de uma carreta customizada com a imagem do Maracanã às 96 cidades fluminenses.

A memória do mais famoso estádio de futebol do mundo e futuro palco da final da Copa de 2014 vai circular por todo o Estado do Rio. Além de incentivar a prática do futebol entre os jovens dos municípios visitados, o projeto “Maracanã sobre Rodas”, coordenado pela Secretaria de Esporte e Lazer, pretende levar o clima do Mundial para o interior do Rio de Janeiro.

“O governador Sérgio Cabral determinou que fosse feito grande investimento na cultura esportiva. Muitos jovens do interior do estado jamais tiveram a oportunidade de visitar o maior templo do futebol mundial”, explica a secretária de Esporte e Lazer, Márcia Lins.



Hall de entrada do Maracanã

Assim que chegar a cada parada, o projeto prevê a montagem de até 12 módulos infláveis para que os visitantes, ao entrar neles, se sintam dentro do estádio. O piso, por exemplo, será todo em grama sintética. Além de placas, estátuas e fotografias, também estão previstos jogos e exibição de trechos do filme “Mário Filho, o criador das multidões”, que

conta com imagens de arquivo de craques e jogos históricos no templo do futebol.

“A magia do ‘sessentão’ Maracanã é capaz de encantar crianças, jovens e adultos. Pela primeira vez, as cerimônias de abertura e encerramento de uma Olimpíada serão feitas num estádio que não é olímpico”, observa Lins.

Jeferson Silva retorna ao NIFC

O Nova Iguaçu Futebol Clube continua se preparando forte para a estreia no Campeonato Carioca 2011 contra o Americano, no dia 20 de janeiro. A equipe dirigida pelo técnico Josué Teixeira teve folgas apenas no dia 25 e 26 e treinará durante toda a semana, só tendo folga no dia 1º de janeiro.

Para reforçar o elenco profissional, a diretoria iguaçuana acertou o retorno de Jeferson Silva e Jefferson.

O primeiro foi formado nas divisões de base do Orgulho da Baixada e foi comprado ao Vasco da Gama e agora foi emprestado ao Nova Iguaçu para a disputa do Carioca.



GM Odonto Especialidades



Alta qualidade no atendimento.
Clínica Geral, Implante, Prótese, Prótese sobre Implante, Ortodontia e Endodontia.
O seu sorriso em boas mãos.



Rua Celestino, 105
Juscelino – Mesquita – RJ
Telefone: 2696-8115

Leia e assine o

CORREIO DA LAVOURA



Telefones

2668-3949
2765-3160