

## Nossa Memória

Letra inaugura agência com a presença do presidente do BNH



Num ato de expansão dos seus negócios, considerando estão a importância de Nova Iguaçu como cidade que experimentava um instante de grande desenvolvimento, a LETRA Distribuidora de Títulos e Valores Mobiliários Ltda. inaugurou no dia 15 de julho de 1969 a sua agência instalada na Rua Quintino Bocaiúva, 47. (Leia Nossa Memória, página 3)



## Imprensa



“É importante mencionar que o projeto de lei que tem por objetivo a reforma do Código Florestal visa modificar profundamente o ambiente, permitindo a devastação de grande monta, a diminuição de áreas de preservação permanente, a dispensa de reservas legais e ainda institui a anistia às multas aplicadas àqueles que desmataram áreas sem permissão legal. Os desmata-dores ficarão impunes e não terão a obrigação de recuperar as áreas. Tal medida pretende exclusivamente atender aos interesses de ruralistas e especuladores imobiliários”. (Da leitora Anamaria Bernardi, de Belo Horizonte-MG, respondendo à pergunta da semana: O governo deve alterar o Código Florestal?, na Folha de São Paulo de 23.01.2011)



**Nova Iguaçu vence o Vasco e pega o Flamengo nesta quarta-feira**



- Página 6 -

**Carta aberta à Prefeita**

THIAGO RACHID

- Página 4 -

## Por onde anda a limpeza urbana?

*Lixo não recolhido se acumula em vários pontos da cidade*

Falta de respeito de quem suja ou ausência da limpeza urbana? Esta é a pergunta que muitos iguaçuanos fazem devido à quantidade de lixo espalhado nas ruas do centro da cidade. A Avenida Governador Amaral Peixoto, na altura do Mercado São José, por exemplo, virou depósito de lixo. Quem passa pelo local diz que a limpeza é feita regularmente, mas que pedestres e até comerciantes insistem em sujar a rua.

Assim acontece no Calçadão de Nova Iguaçu. Basta caminhar nas primeiras horas da manhã para ver a limpeza que contrasta com a sujeira no fim do horário comercial. Pedestres reclamam das caixas de papelão abandonadas por ambulantes e das canas jogadas na rua pelos donos de lanchonetes.



No Calçadão, centro nervoso de Nova Iguaçu, os sacos de lixo se amontoam em frente as lojas, atrapalhando o trânsito de pedestres

## Papelarias esperam faturar na volta às aulas

*Vendas devem superar 2010 em até 20%*



A expectativa de vendas de material escolar, para as papelarias, é de 20% a mais em relação ao ano passado

## Feira do Livro - Uma opção barata para quem gosta de ler



Os leitores iguaçuanos reclamam a falta de um calendário definido para a Feira. Quando de sua instalação, em anos anteriores, até 2009 a Feira se instalava aqui em Nova Iguaçu no mês de junho. Ano passado foi montada em abril e este ano em janeiro

Como se sabe, Nova Iguaçu é uma cidade carente de livrarias e de bibliotecas. Então, vamos aproveitar a oportunidade de ir à Feira do Livro, que mais uma vez está presente na Praça Rui Barbosa, com

muitas novidades, raridades e lançamentos de livros novos e venda de livros usados. A Feira começou no dia 21, sexta-feira, e vai até o dia 21 de fevereiro. (Continuação na página 2)

Milhares de estudantes voltam às aulas nesta terça-feira, 1º de fevereiro, e esta é a época do ano em que as papelarias mais faturam com a venda de livros didáticos e material escolar. A expectativa é que as vendas superem em até 20% o lucro obtido pelos comerciantes no mesmo período do ano passado.

Em 2011, porém, as vendas ainda não atingiram o patamar desejado. E o motivo é de fácil compreensão: o Carnaval deste ano acontece apenas no mês de março. Duas frases muito populares explicam esta situação. “O ano só começa de verdade após o carnaval” e “brasileiro deixa tudo para a última hora”.

Isso não quer dizer que os estudantes e pais de alunos vão deixar para comprar todo o material escolar apenas no mês de março. Pelo contrário. A tendência é que grande parte das vendas ocorram antes do feriado prolongado. Só que elas devem se estender por todo o mês de fevereiro.

“Quando o carnaval cai em fevereiro, muitos deixam para fazer as compras escolares depois. Como este ano cai em março, o ápice das compras deve ser entre o fim de janeiro e a primeira semana de fevereiro”, explicou Inaldo José de Almeida, gerente da Papelaria Prolar. (Continuação na página 2)

**Cabral mantém valor do Bilhete Único em R\$ 4,40**



- Página 4 -

## Thiago Portela alerta para enchentes em Nova Iguaçu

Preocupado com os problemas causados pelas enchentes na cidade, o vereador Thiago Portela (PPS), conseguiu aprovar emenda concedendo mais recursos para Defesa Civil da cidade. Ele destinou R\$ 1.264.000,00 para a compra de automóveis e outros equipamentos necessários para que a Defesa Civil exerça as suas atividades de prevenção e atuação em desastres, bem como na capacitação de servidores para atuar nessas situações.



Thiago Portela

“Todos os anos sofremos muito com as enchentes. Nosso pessoal da Defesa Civil trabalha muito mas nem sempre consegue bons resultados em função da pouca estrutura. A emenda tem exatamente essa função, de ajudar a Defesa Civil para que possam ajudar mais gente”, destacou o vereador. O próprio responsável pelo órgão na cidade agradeceu ao vereador pela preocupação. “Não precisa agradecer. Essa é uma das funções do vereador, de ajudar o Executivo”, ponderou Thiago.

Ele foi o que mais aprovou emendas esse ano. Ao todo foram 8. Conheça as outras: Destinou R\$ 92.400,00, de um total de R\$ 192.400,00 destinados a manter ações de apoio, orientação, educação e proteção às crianças e adolescentes em situação de risco para que sejam obrigatoriamente utilizados em ações de combate ao abuso e à exploração sexual de crianças e adolescentes, além de promover a reintegração social e familiar das vítimas. (Continuação na página 2)



## Nova Iguaçu já enviou nove toneladas de doações para a Região Serrana



Agentes da Defesa Civil preparam caminhão com doações para a Região Serrana

Por determinação da prefeita Sheila Gama, Nova Iguaçu faz parte da rede de solidariedade pelas vítimas da Região Serrana. Na semana passada, a Defesa Civil de Nova Iguaçu encaminhou seis toneladas de alimentos, roupas e água mineral para Teresópolis e Petrópolis, duas das cidades da Região Serrana atingidas pelas enchentes. Na última quinta-feira, dia 27, mais três toneladas foram enviadas a Teresópolis, totalizando nove mil quilos em sete dias.

O caminhão – da empresa Valeq que faz o transporte gratuitamente – saiu da sede da Defesa Civil abarrotado de

arroz, feijão, leite, água mineral, material de higiene pessoal, roupas e brinquedos. “As doações de roupas diminuíram, até porque os comitês de ajuda humanitária estão abarrotados de roupas. Os desabrigados estão necessitando muito mesmo é de alimentos, material de higiene pessoal (creme dental, escova e sabonete, por exemplo) e água mineral”, enfatizou o coordenador de Defesa Civil de Nova Iguaçu, coronel Acácio Perez.

As doações podem ser feitas na sede da Defesa Civil, que fica na Rua Itacuruçá, 137, no Centro. Informações pelo telefone 2668-3537.

## Professores de Japeri ganham aumento de R\$ 15%

Os profissionais da educação municipal de Japeri receberam na última quinta-feira, dia 27 de janeiro, o salário referente ao mês de janeiro com um aumento de 15%. O acréscimo é destinado a professores 1 (6º ao 9º ano do Ensino Fundamental, e 5ª a 8ª fase da Educação de Jovens e Adultos- EJA), professores 2 (Educação Infantil, 1º ao 5º ano do Ensino Fundamental e 1ª a 4ª fase da EJA), orientadores pedagógicos e educacionais e supervisores escolares e educacionais.

Em 2009 o aumento foi de 6%. Já em 2010 a Prefeitura de Japeri concedeu mais 7,24%. Este ano o benefício será de 15%, com base na arrecadação do FUNDEB e após levantamento junto às secretarias de Educação e Cultura (SEMEC), Planejamento e Desenvolvimento Econômico (SEMPLADE) e Administração (SEMAD).

“Estamos trabalhando para que todos fiquem satisfeitos, professores, alunos e comunidade. Queremos ofere-

cer o que há de melhor para a população. São muitas as realizações nesta área, podendo destacar a implantação do horário integral em 60% das escolas e a reforma e ampliação das unidades. Muitas coisas boas ainda estão por vir”, lembrou o prefeito Ivaldo Barbosa dos Santos, o Timor.

O piso base do professor iniciante de Japeri era de R\$ 950,00. Com o aumento de 15%, o que representa R\$ 142,50, o salário inicial passará para R\$ 1.092,50. “Este valor não é tabelado. Foi o prefeito que reuniu esforços para conseguir dar este aumento de 15%. Estamos buscando sempre valorizar os profissionais da Educação, concedendo vários benefícios. No final de 2010, além do habitual 13º salário, o pessoal de apoio recebeu um abono de R\$ 200. Já os demais profissionais receberam R\$ 1.343,40 de abono. Este é o governo Timor fazendo sempre mais pela Educação”, acrescentou a secretária de Educação e Cultura, Miriam de Paz.

### Conclusão da página 1

## Papelarias esperam faturar na volta às aulas

Segundo ele, mesmo com o movimento de consumidores distribuído durante os dois primeiros meses do ano, as vendas de janeiro já superaram as de 2010 e a tendência é que os bons resultados se repitam em fevereiro apesar do aumento do preço das principais mercadorias.

“Tivemos um pequeno ajuste de 5% a 10% dependendo do produto. Mas a expectativa é muito boa. Estamos fechando janeiro com 20% de aumento em relação a janeiro do ano passado e assim também deve acontecer com fevereiro”, comemorou o gerente.

Muitas escolas costumam dar um prazo para que os estudantes apresentem todo o material exigido. Sendo assim, a primeira preocupação dos responsáveis deve ser

comprar produtos indispensáveis como caneta, lápis, borracha e caderno. Portanto, deve-se aproveitar este período pré-carnaval para fazer uma boa pesquisa de preço e comprar com bons descontos e as melhores formas de pagamento.

Embora também seja indispensável, o livro didático pode ficar em segundo plano na hora das compras por dois motivos: o primeiro é o fato de ele ter o preço tabelado pelas editoras. Ou seja: o livro custa o mesmo preço em qualquer papelaria que o consumidor pesquisar. O outro motivo é a opção que os pais de alunos com orçamento mais apertado têm de conseguir livros usados por outros estudantes em séries anteriores. Fica a dica.

### Conclusão da página 1

## Thiago Portela alerta para enchentes em Nova Iguaçu

Mais R\$ 70.080,00 para ações de inclusão da pessoa portadora de necessidades especiais, que inicialmente dispunha de R\$ 104.000,00; R\$ 254.000,00 para a implantação do Programa Gari Comunitário. Mais R\$ 1.000.000,00 para Construção de Unidades Habitacionais, que passa a contar com o valor de R\$ 2.000.000,00. Mais R\$ 1.000.000,00 para Drenagem e Pavimentação, que passa a contar com o valor de R\$ 6.200.000,00;

Outros R\$ 1.000.000,00 para Construção de Praças, Quadras e Áreas Esportivas, que passa a contar com o valor de R\$ 2.192.000,00. Mais R\$ 1.000.000,00 para Manutenção dos Serviços e Equipa-

mentos Públicos, que passa a contar com o valor de R\$ 2.500.000,00. Mais R\$ 1.000.000,00 para Saneamento Ambiental, que passa a contar com o valor de R\$ 3.000.000,00.

Além destas propostas, Thiago Portela havia feito uma emenda destinando R\$ 889.600,00 para construção de passarela ligando os bairros da Luz e Santa Eugênia, com previsão de inclusão desta obra no projeto da Estação Ferroviária do Bairro da Luz. Porém, a prefeita Sheila Gama ligou para o vereador e informou que o governador Sérgio Cabral já se comprometeu com este projeto, o que fez com que Thiago retirasse esta emenda da pauta.

## Informe CDL

### Atenção Contadores! Certificado Digital é aqui na CDL-NI Agora também para profissionais da Saúde

A CDL Nova Iguaçu tem a solução para o agendamento da certificação digital dos seus clientes. A CDL de Nova Iguaçu aumentou o leque de opções para seus associados, clientes e pessoas interessadas em agilizar seus negócios em qualquer ramo profissional, principalmente do comércio. Agora a CDLNI disponibiliza a certificação digital para TODOS os Profissionais da Área de Saúde e outras áreas (CPF) e também para Empresas (CNPJ).

O gerente comercial da CDL de Nova Iguaçu, Marcos Silva, comentou sobre a importância do serviço e ressaltou as vantagens dos que fazem uso do serviço. “Além do tempo economizado também evitamos despesas, tendo em vista que o serviço é todo realizado on-line”, finalizou Marcos Silva.

Faça contato com o nosso departamento comercial no telefone 2882-4830, de segunda a sexta-feira, das 8h30m às 18 horas, e saiba como proceder para emitir seu Certificado Digital com validade de 3 (três) anos.

A Certificação Digital agora é obrigatória e a CDL Nova Iguaçu tem a solução para facilitar a emissão deste documento para os clientes de seus escritórios de contabilidade.

Câmara de Dirigentes Lojistas de Nova Iguaçu - CDL Avenida Governador Portela, nº 966 - Centro - Nova Iguaçu - RJ Telefone: 2882-4800. E-mail: suporte@cdlni.com.br

### Conclusão da página 1

## Feira do Livro - Uma opção barata para quem gosta de ler

Os livros são baratos, de preços acessíveis, têm descontos, e há livros até de 1 real. Os livreiros gostam de trabalhar aqui. Vendem muitos livros e consideram a cidade uma ótima opção para se ganhar dinheiro. Thiago, 26 anos, da Livraria da Cultura, trabalha com livros desde os oito anos e confirma a aceitação recíproca entre o leitor e o livro: “Participo da Feira em Nova Iguaçu desde o início e ela sempre nos dá retorno financeiro”. Joaquim, de 66 anos, da Livraria Sabiá, também pensa a mesma coisa: “Considero o público leitor excelente”. E faz uma análise: “A procura por livros é muito grande, talvez pela falta de livrarias na cidade”.

Gurgel, de 55 anos, trabalha por conta própria. Faz feira aqui há quatro anos, com livros variados. E comenta: “Só não trabalho com livros sobre Informática, Direito e Medicina por serem caros. A Feira é muito boa”. E acrescenta: “O brasileiro gosta de ler, os livros é que são caros”.

Os livros mais procurados na Feira são os de José Saramago, Gabriel Garcia Marquez, Ruben Fonseca, Josué Montello. Ágata, do Padre Marcelo, Agatha Christie e Sidney Sheldon. Só um reparo: os organizadores tinham que ter um calendário definido para a Feira. Nos anos anteriores ela aconteceu em junho, no ano passado foi em abril e agora em janeiro.

## Cristiane Benevides Távora (Missa de 30 dias)

Sempre presente em nossos corações, com amor infinito

Seus pais, seu companheiro e filho, irmã, cunhado, sobrinhos, tios, tias, primos, primas e outros familiares, agradecendo as manifestações de pesar recebidas pelo falecimento da querida **Cristiane** e contando com as preces de todos, convidam para a missa de 30º dia que será celebrada pelo descanso eterno de sua bondosa alma, no dia 30 de janeiro, às 9 horas, na Igreja de Nossa Senhora de Fátima e São Jorge, em Nova Iguaçu.



## FUNERÁRIA SÃO SALVADOR

CONCESSIONÁRIA DA PREFEITURA DE NOVA IGUAÇU SERVIÇOS FUNERÁRIOS DIA E NOITE  
TELS.: 2767-0124 / 2667-2317 / 2768-0325

Atendemos e reservamos capelas em todos os cemitérios, inclusive no Jardim da Saudade

### ATENÇÃO:

Os preços dos serviços funerários prestados pela Funerária São Salvador são os menores de todo o Grande Rio, porquanto tabelados pela Prefeitura Municipal

Procure-nos em caso de necessidade

Urnas - Remoções - Capelas para velórios Ornamentações - Coroas - Flores - Mesa / Eça

Rua Dom Walmor, nº 179 - Nova Iguaçu

## CORREIO DA LAVOURA

UMA PUBLICAÇÃO DE EDITORA CL LTDA.

JORNAL FUNDADO A 22 DE MARÇO DE 1917 POR SILVINO DE AZEREDO

REDAÇÃO E OFICINAS: R. LUIZA LAMBERT, 91

Tels.: 2668-3949 / 2765-3160 / 9560-2078 / 9585-1249

CEP 26.215-320

E-mails: correiolavoura@ig.com.br / cl.1917@gmail.com

EDITOR CHEFE

ROBINSON BELEM DE AZEREDO

DIREÇÃO ADMINISTRATIVA

GERSON BELEM DE AZEREDO (in memorian)

DIREÇÃO COMERCIAL

VINIcius MENEZES AZEREDO

COLABORADORES:

Arthur Cantalice (in memorian), João Barbosa, Irio Antonio Weschenfelder (in memorian), Ademar Guimarães, Paulo Santos (fotógrafo), Juninho Carnavalesco, Thiago Rachid, Celso Martins e Matheus Babo Torres Simonetti (estagiário).

Editoração Eletrônica: cl.1917@gmail.com

O Jornal CORREIO DA LAVOURA não se responsabiliza por conceitos e opiniões emitidos nos textos assinados.



Impossível Parar de Comer!  
ENTREGAMOS EM DOMICÍLIO (área sob consulta)

ALMOÇO EXECUTIVO 12:00 às 16:00hs  
HORÁRIO DE FUNCIONAMENTO 12:00 às 00:00hs

NOVA IGUAÇU R. Doutor Mário Guimarães, 196, Centro  
2667.5696 / 2667.5837  
WWW.PIZZAPASTA.COM.BR





## Andando por aí

JOÃO DA RUA



### 40 graus

Quando Nelson Pereira dos Santos fez Rio 40 graus (1955), Juscelino Kubitschek começava a soltar os primeiros fogos de uma campanha presidencial que o levaria ao Palácio do Catete no ano seguinte. O Brasil vivia momentos de elevada temperatura política, mas nem de longe comparável a esta temperatura meteorológica da estação verão, que nos coloca entre a fogueira e os aguaceiros mortais em nosso Estado e por este Brasil a fora.

No filme de Nelson Pereira dos Santos, de revolucionária linguagem para os padrões do cinema brasileiro na época, mas que na verdade inspirava-se no neo-realismo italiano de pós-Guerra, várias histórias de narrativas paralelas nos ofereciam um esplêndido perfil do Rio de Janeiro dos anos 50, sobretudo de sua cara suburbana, baixa classe-média, de seus tormentos e conflitos permeados pelo humor típico dos cariocas. O elenco capitaneado por Jece Valadão e Glaucê Rocha traduzia por intermédio de seus personagens um Brasil romântico e quente, a partir de um Rio 40 graus. Vivíamos o anúncio da bossa que não era tão nova assim, o despertar do cinema novo, a intensa vibração das nossas conquistas esportivas com a seleção brasileira, no futebol e no basquete, com Maria Ester Bueno (tênis) e Eder Jofre (boxe). O Brasil e particularmente sua capital – que vivia seus últimos anos de esplendor – configuravam, em altíssima temperatura, uma projeção de nação que os demônios de 64 varreram do nosso mapa astral.

O calor que hoje sentimos, para estabelecer a diferença com aquele tempo, se por um lado nos revela a temperatura acusada pelos termômetros, por outro lado nos sopra o intenso calor de um tempo de fricção cultural que nos fere moralmente, deixando todos de cabeça quente e miolo mole. E isto acontece porque as pessoas começam a perceber que o mundo queima à sua volta mas não conseguem descobrir o foco do incêndio. Simbolicamente, esta procura inútil eleva a temperatura que nos derrete e cuja alternativa fatal é a tromba d'água que nos sepulta na enxurrada morro abaixo.

### Na grande área

Sempre quando começa o Campeonato Carioca retornado, inevitavelmente, a 1951. Um ano depois da derrota nacional que abalou o país diante da mítica Seleção Uruguia de Obdulio Varela, lá estava, em companhia do meu pai, no Maracanã para acompanhar o velho tricolor em mais uma jornada.

Chegar ao Maracanã, partindo daqui de Nova Iguaçu num elétrico da Estrada de Ferro Central do Brasil, era uma aventura dominical aguardada com grande ansiedade. O prazer da viagem de trem justificava-se para mim, cercado de ferroviários em família; do avô aos tios constituía-se um time (já que estamos falando de futebol) de primeira qualidade e que tinha, na sua memória técnica, funcional, o exemplo e a referência de craques como Paulo Frontin e Lauro Muller.

Numa estação antes de Lauro Muller, São Cristóvão, o desembarque já nos deixava de cara com o portão monumental do Maracanã, sua grande entrada principal. Para um menino de 7 anos, alcançar as arquibancadas do grandioso arco do maior estádio do mundo fazia o coração bater mais forte, no tempo em que chegávamos ao campo por volta das 13 horas para ver a preliminar dos aspirantes em jogo que, não raro, era mais emocionante e disputado do que a partida principal.

Na busca da recordação, o fato é que a todo início de campeonato volto a 1951, ano em que estreei como torcedor do velho tricolor das Laranjeiras sendo campeão com Castilho, Pindaro e Pinheiro; Victor, Edson e Lafayette; Telê, Orlando, Carlyle, Didi e Quincas.

Este primeiro título me fez ser tricolor de coração até hoje... e lá se vão 60 anos.

### Área de risco

Em excelente reportagem publicada na edição de domingo passado, dia 23, a Folha de São Paulo, sob o título **Brasil desconhece suas áreas de risco**, mantendo acesa a discussão sobre as nossas tragédias naturais, coloca o dedo na ferida e diz que “o Governo Federal não tem mapeamento de locais vulneráveis a chuvas no país e ignora tamanho da Defesa Civil”. Tomando como mote o que por muitos e muitos anos ilustrou bem o pensamento popular sobre o nosso “paraíso”, a Folha recorda a frase de domínio público: “Ainda bem que o Brasil não tem terremotos, furacões e vulcões”. Esta frase, que serviu para compor a imagem da criação – “mas também, teria dito Deus, vocês vão ver o povinho que eu vou colocar lá” –, servia, acima de tudo, para justificar o nosso atraso pela condenação divina. Se a Folha, no corpo de sua excelente matéria, tivesse feito menção a Darcy Ribeiro, o resultado teria sido outro. Darcy, derrubando aquela propaganda condenação divina, dizia com todas as letras que o maior de todos os nossos desastres, numa perspectiva naturalmente histórica, não era o indigênto povinho, mas sim a nossa **classe dominante**. Neste sentido, seguindo o seu raciocínio, todas essas tragédias que ao longo do tempo – e com mais intensidade nos últimos anos – provocaram a morte de milhares de brasileiros deveriam provocar, também, com a mesma contundência, a responsabilidade criminal de quantos governantes deixaram, nos mais variados níveis da administração pública, sua marca de incompetência e absoluto desprezo pelos interesses da nossa população, seduzidos que foram por uma cultura de gestão invariavelmente corrupta.

## Nossa Memória

### Letra inaugura agência com a presença do presidente do BNH



“A inauguração da agência local da LETRA Distribuidora de Títulos e Valores Mobiliários Ltda. (Rua Quintino Bocaiuva, 47), às 17h30m do dia 15 (terça-feira) foi presidida pelo Dr. Mário Trindade, presidente do BNH (Banco Nacional da Habitação), que, após desatar a fita inaugural, em companhia do Dr. Luiz Felipe de Oliveira Penna e Jin Barbosa, respectivamente, presidente e gerente de relações públicas da LETRA S/A, abriu a nova casa de distribuição de títulos e valores, ao saudar os diretores da referida empresa pela brilhante idéia da instalação de uma agência em Nova Iguaçu, num reconhecimento aos esforços de progresso do povo iguaçuano e de confiança no desenvolvimento deste importante Município.

Logo a seguir, em nome da LETRA S/A, discursou em agradecimento o Dr. Jin Barbosa. Também discursaram, brevemente, o Pe. Arthur Hartmann e o Sr. José Abdo, que representou no ato o Sr. Interventor Federal. Em nome da agência que se instalava falou o Sr. Waldir Bretas, gerente local.

Na foto acima, desatando a fita inaugural, aparece o Dr. Mário Trindade, presidente do BNH, ladeado, da esquerda para a direita, pelos senhores Jin Barbosa (gerente de relações públicas da LETRA), Luiz Felipe de Oliveira Penna (presidente da LETRA) e Waldir Bretas (gerente da agência local)”.  
(Texto publicado na edição de 20 de julho de 1969. Foto de arquivo do Correio da Lavoura)

## Prefeitura de Nova Iguaçu promove debates para terceira idade

A Prefeitura de Nova Iguaçu, por meio da Secretaria Municipal de Saúde, abriu inscrições gratuitas para pessoas acima de 60 anos interessadas em participar do Grupo Encontros de Idosos para Promoção da Saúde-GEIPS. A iniciativa consiste em debates sobre temas relacionados à qualidade de vida no envelhecimento. As inscrições aconteceram até a última quarta-feira, dia 26, das 9 às 16h30m, na Policlínica Dom Walmor, 234, 5º andar – Centro) ou pelo telefone 2698-2061.

Os encontros, com três horas de duração, serão realizados uma vez por mês, no período de março a novembro. Os debates são organizados pela secretaria adjunta de Atenção Básica, através da Coordenação do Programa de Atenção Saúde do Idoso, e têm o objetivo de melhorar a qualidade de vida na terceira idade. A idéia é que as discussões, entre outros aspectos, possam estimular a participação dos



Aula de hidroterapia no ESMUTI

idosos em atividades físicas, permitir maior autonomia às pessoas idosas, diminuir as limitações próprias da idade, aumentar o equilíbrio emocional e a satisfação pessoal da terceira idade. Todos os debates serão realizados na Policlínica Dom Walmor.

### Confira a programação de 2011

Dia 16/3 – “O processo do

envelhecimento: Bom humor e saúde”; Dia 13/4 – “Atividade física e autonomia”; Dia 11/5 – “Psicomotricidade e corpo”; Dia 8/6 – “Os direitos e deveres do idoso”; Dia 13/7 – “Nutrição e envelhecimento”; Dia 10/8 – “Sexualidade tem idade?”; Dia 14/9 – “Como anda seu sono?”; Dia 5/10 – “Distúrbios Cognitivos”; e Dia 9/11 – “Encontro de encerramento”.

## Mais quatro bairros recebem unidade móvel de saúde

A Unidade Móvel de Saúde da Prefeitura de Nova Iguaçu continua levando serviços gratuitos para os iguaçuanos. O veículo é adaptado com gabinete médico para realizar ações preventivas de saúde em bairros, onde a população tem dificuldade de acesso. Na próxima semana serão realizados atendimentos de clínica médica, saúde bucal, imunização, preventivo, verificação de pressão arterial, palestra sobre DST/AIDS e cadastramento do Cartão Único de Saúde.

O ônibus itinerante atua, através do Programa Saúde na Comunidade, das 9 às 14h e na primeira semana de fevereiro tem a seguinte programação:

Terça-feira (dia 1º) – Rua



No ônibus itinerante são realizadas ações preventivas de saúde

Itaipu, s/nº, Vila Santo Antônio; Quarta-feira (dia 2) – Rua Italiana, nº 75, Carlos Sampaio; Quinta-feira (dia 3) –

Praça do Amor, Bairro Lagoinha; e Sexta-feira (dia 4) – Praça do Parque, Parque Estoril.

## HÁ PRECISAMENTE MEIO SÉCULO...

REGISTRAVA EM SUAS COLUNAS O CL



Está marcada para hoje (domingo, dia 29 de janeiro), às 10 horas, a inauguração, próximo ao Posto Esso de Gasolina, do calçamento da Estrada Plínio Casado, trecho compreendido entre a Av. Francisco de Sá e o Largo da Prata (Belford Roxo). A referida obra foi de iniciativa do deputado estadual José Haddad e teve o patrocínio do Governo Federal.

\*\*\*\*\*

Vítima de um mal súbito, faleceu em São Paulo, onde residia, o Sr. Edilberto Ferreira dos Santos Reis, que contava 52 anos de idade. Era casado com a Sra. Dolores Robles Reis e deixou quatro filhos maiores. O extinto, mais conhecido por Casquinha, era alto funcionário da Estrada de Ferro Central do Brasil, e já residira por muito tempo nesta cidade, onde conquistara muitos amigos.

\*\*\*\*\*

Dia 21 deste mês realizou-se o casamento, na Igreja do Senhor Bom Jesus do Calvário (Rio de Janeiro), de Lydia e Auny, ela filha do Sr. e Sra. José Bernardo de Souza, e ele filho do Sr. e Sra. Bento Chaves Lopes.

\*\*\*\*\*

Acaba de ser inaugurado, nesta cidade, na Rua Otávio Tarquínio, 100, o Posto 7 da cadeia de supermercados das Organizações Avelino Tôres. Está bem montado e regularmente sortido com salgados, cereais, laticínios, biscoitos, plásticos, quitanda e açougue, além de artigos escolares, de limpeza e perfumarias. Para as donas de casa é boa notícia, pois a concorrência de casas desse gênero põe um pouco de freio na alta exagerada das mercadorias.

\*\*\*\*\*

Em convenção que se realizou dia 21 deste mês de janeiro, sob a presidência de Jorge Lopes Serrano, o Partido Democrata Cristão, sentindo o pensamento da maioria dos seus convencionais, lançou o nome do vereador Joaquim Alves de Freitas para concorrer, no próximo pleito, ao cargo de Prefeito de Nova Iguaçu. O antigo político do Bairro de Santa Eugênia, e ex-presidente da Comissão Executiva da Câmara Municipal, a quem se deve a sua magnífica instalação, está animado para a campanha que vai iniciar, esperando o apoio de outros partidos para o fortalecimento de sua candidatura.

\*\*\*\*\*

Realizou-se no sábado, dia 21, às 17 horas, na Catedral de Santo Antônio de Jacutinga, nesta cidade, a cerimônia religiosa do enlace de Deiriléa Alvares Duccini, filha da viúva Orlando Duccini, de conceituada família local, e Adilon Vargas Souza, filho de Eliezer Souza e senhora, de tradicional família de Alegre, no Espírito Santo. Foram padrinhos dos noivos o Dr. Cial Brito e senhora e o Sr. Eliezer Souza e senhora. Do casamento civil, realizado na manhã do mesmo dia, foram testemunhas o Prof. Antero Nogueira e senhora, da parte da noiva, o Sr. Adalton Vargas Souza e a senhorita Etelvina Vargas, da parte da noiva. Após a cerimônia religiosa, os noivos receberam os convidados na residência do Dr. Cial Brito. Após o brinde, fizeram-se ouvir saudando os noivos o Dr. Cial Brito, o Dr. Manuel Furtado Gama e o deputado estadual Luiz Guimarães, agradecendo em nome da família do noivo o Sr. Eliezer Souza.

\*\*\*\*\*

O Cine Verde anuncia para domingo, dia 29: “Sinbad e a Princesa”, com Kerwin Mathews, Kathryn Grant, Richard Eyer e Torin Thatcher.



## Carta aberta à Prefeita

**EXMA. SRA. PREFEITA DA CIDADE DE NOVA IGUAÇU SHEILA GAMA**

Quase um ano se passou e na nova gestão da Prefeitura, agora nas mãos da senhora, muito se falou e pouco se fez. A senhora, prefeita, chegou prometendo grandes obras como a suspensão da linha férrea e a integração dos dois lados do Centro da Cidade. Também prometeu um revolucionário VLT ligando o Centro a Santa Rita, a construção do aeródromo municipal e alguns outros anúncios pirotécnicos que fizeram muito estardalhaço e do qual não se ouve mais um ruído sequer. O que houve, prefeita?

Tenho que concordar que a atual mandataria recebeu a cidade do seu antecessor totalmente destruída e abandonada. Nova Iguaçu passou por uma de suas piores experiências na gestão de Lindberg Farias e a prefeita tem a seu favor o argumento de que a administração estava totalmente comprometida pelo caos que fora instalado na Prefeitura pelos petistas. Ocorre, porém, que a senhora já deveria conhecer a situação quando aceitou formar chapa com ele em 2008, uma vez que a cidade já estava em situação de miséria naquela ocasião.

Prefeita, em certas ocasiões fico receoso de a senhora não estar dando conta do recado, não obstante sabermos da capacidade administrativa das mulheres a frente de prefeituras, estados e até da Nação. Não posso crer que a senhora esteja se fiando na experiência do seu marido, ex-prefeito da cidade, que disputou com Lindberg e Altamir Gomes quem fez a pior gestão da história do município. Confio muito mais na senhora e na capacidade feminina que esta cidade nunca teve à frente da sua gestão em 178 anos de caminhada.

Porém a minha fé, prefeita, está diminuindo. Não obstante algumas poucas melhorias em relação à gestão anterior – e que sempre reconheço nesse espaço – temos que concordar que ser melhor que o governo petista que a senhora sucedeu não é mais do que obrigação.

Esperamos que a sua gestão já tenha passado da fase dos anúncios e dos estudos de viabilidade e comece a colocar em execução os projetos que diz ter para a cidade. Nova Iguaçu não pode perder a oportunidade histórica de crescer no ritmo da olímpica cidade do Rio de Janeiro da qual se avizinha e que viverá um momento único de desenvolvimento até 2016. É a hora da senhora escrever seu nome na história.

Saudações iguaçuanas, Thiago Rachid.

PS.: Como se não nos bastassem cinco anos e três meses de governo petista e ainda nos aparece no caminho um tornado para causar mais destruição. Não está fácil não.

## Cabral mantém valor do Bilhete Único em R\$ 4,40

Custo para o passageiro em 2011 continuará o mesmo para até dois meios de transporte, sendo um deles intermunicipal

Vanor Correia



Na Central do Brasil, Terminal Rodoviário Américo Fontenele encontramos Dilmeia de Deus, 50 anos, Antônio Geraldo Carneiro, 45 anos, Marta Rodrigues, 27 anos e Lídia Lima, 30 anos, todos usuários do sistema de Bilhete Único

O governador Sérgio Cabral determinou, na última terça-feira (25), que o valor do Bilhete Único Intermunicipal permaneça em R\$ 4,40 neste ano, apesar de as tarifas dos meios de transporte terem sido reajustadas. Com isso, a previsão é de que o subsídio do governo – recurso que o Estado utiliza para complementar o valor das passagens às empresas – fique em torno de R\$ 280 milhões em 2011, contra aproximadamente R\$ 220 milhões em 2010.

“O Bilhete Único é uma revolução econômica silenciosa nas 20 cidades da Região Metropolitana. Tem ajudado milhões de trabalhadores não só a conseguir emprego como também a economizar para investir na melhoria da sua qualidade de vida”, afirmou o governador, ao anunciar a decisão.

Desde que foi implementado pelo Governo do Estado do Rio, em 1 de fevereiro de 2010, o Bilhete Único Intermunicipal já beneficiou quase 1,5 milhão de usuários, que fizeram cerca de 230 milhões de viagens.

O secretário de Estado de Transportes, Julio Lopes, disse que a manutenção do preço aumentará ainda mais a abrangência do benefício.

“Ontem, ficou mais do que provada a necessidade da pacificação desses lugares. A operação de ontem já era planejada para começar esse processo de pacificação, que se dará em breve. Não só em todo o complexo de São Carlos e Mineira, como em toda Santa Teresa”, explicou Sérgio Cabral, que anunciou a inauguração da UPP dos morros de São João, Quietão e Matriz, no Engenho Novo, no dia 11.

## Ao meu pai, Antonio! (83 anos)



Ao completar mais um ano de vida, “quero falar de uma coisa que deve estar aqui dentro do peito”.

Quando o senhor chegou ao Brasil não tinha muitos recursos financeiros excedentes. Lutou para sobreviver. Não nos ofertou presentes caros. Porém, deu o mais excelente presente que um ser humano pode dar para quem ama: a sua própria história.

Dar a própria história, com suas lutas e dificuldades e não apenas os seus acertos, é o mais excelente princípio para a formação da personalidade de uma pessoa.

Muitos podem achar que não vale à pena ler o livro da vida, acreditam que não há nada de interessante para contar. Engano. Ao ler seu livro, meu pai, é bem provável que se encontrem recuos, medos, crises, decepções, **doença**; mas também, acertos, atos dignos, reações brilhantes, serenidade...

Essas falhas não depõem a sua trajetória terrena, não! Simplesmente as tornam mais ricas e reais.

Infelizmente muitos vão dizer que trabalhou tanto e, ao final, terminou doente. É pena que muitos Homens não façam como o senhor que, dá até o mundo todo se preciso fosse, mas sem esquecer-se de dar o principal: **a si mesmo**.

O pai por excelência é o que abraça quando todos rejeitam. Como? Contando as suas próprias rejeições. É o que aplaude os que jamais subiram ao pódio. Como? Revelando seus fracassos. É o que encoraja os que querem desistir. Como? Revelando os momentos em que ficou inseguro. É o que ensina a chorar contando as suas próprias lágrimas.

O mais encantador dos pais é o fato que depositam na memória de seus filhos valiosas informações, mas sobretudo a expansão da maneira de ver o mundo, através dos traços de sua própria história. Enfim, papai, sua trajetória foi e é de luta. Luta pela vida, pelo bem e pela fé, mesmo quando todos dizem não.

Suas palavras e atitudes conquistaram a todos que lhe cercam. Elas são a inspiração para o nosso dia-a-dia.

De sua filha, Valéria Augusto Pinto.

**Conceito**  
Administradora

(21) 2667-7537  
www.conceitorj.com.br

Rua Doutor Thibau, 80 Lj 23 - Nova Iguaçu - RJ  
Centro Empresarial Vianense



**ANTENAS EM GERAL  
E PEÇAS PARA  
BICICLETAS**

Travessa Mariano de Moura, 95  
Nova Iguaçu - Tel.: 2668-5442

Rua Profa. Marly de Carvalho  
Shopping Miguel Couto - Tel.: 3779-8004

**Alpino**  
Casa do Cabeleireiro

Móveis, equipamentos e cosméticos  
para salão de cabeleireiros

casaalpino@uol.com.br  
Site: www.casaalpino.com.br

Nova Iguaçu: 2669-7478 / 2669-3503  
Belford Roxo: 3772-5730

**Marcos Venício &  
Maria Silvana de Andrade**

Consultoria Jurídica  
com hora marcada

Advocacia Empresarial - Imobiliária - Cobranças  
- Juizados Especiais - Separação e Divórcio  
- Inventário e Partilhas - Indenizações

Rua Barão de Tinguá, 619 - Centro - Nova Iguaçu - RJ  
Telefones: 2767-9357 / 2668-0496 / 2767-5873  
venicioandrade@hotmail.com

Todo mundo lê o  
**CORREIO DA  
LAVOURA**



Telefones  
2668-3949  
2765-3160

Novo tempo, nova UNIG

nova  
**UNIG**  
UNIVERSIDADE IGUAÇU

• Graduação Tradicional • Graduação Tecnológica  
• Pós-Graduação • Extensão

0800 0212013 • www.unig.br





# Atualidades

JOÃO BARBOSA

**Formação de professores terá abertura solene na UNIG**  
A Prefeitura de Nova Iguaçu promove no período de 7 a 11 de fevereiro a formação continuada para todos os professores de nossa região, cuja abertura solene será no dia 7, às 10h, na UNIG (Universidade Iguaçu). O programa vai atingir mais de 3800 professores que já se acham inscritos automaticamente, sendo que os encontros acontecerão em vários locais do Município. Mais detalhes é só ligar para 2668-1200.

## Palestra no Sincovani

O Sincovani – Sindicato do Comércio Varejista de Nova Iguaçu vai promover no dia 2 de fevereiro, às 9h, em seu auditório, uma palestra com Luiz Mayher, abordando o tema “Substituição Tributária no ISS”. Quem desejar participar do evento é só providenciar sua inscrição até o dia 1º através dos telefones 2669-0772 e 2667-3478. O ingresso é 1kg de alimento não perecível. O palestrante é professor e auditor fiscal da Prefeitura de Nova Iguaçu.

## Dentista iguaçuano participa de Congresso em São Paulo

O conhecido dentista iguaçuano, Dr. Eloadir Duque, um dos diretores da clínica Ateliê do Sorriso, de Nova Iguaçu, vai participar do 10º Congresso Internacional de Odontologia, na Expo Center Norte, em São Paulo, em funcionamento de hoje, dia 29, até o dia 31. Eloadir, que tem 33 anos, é especialista em ortodontia.

## Bodas de Ouro de Álvaro e Maria de Lourdes

Para comemorar sua Bodas de Ouro, o estimado casal Álvaro Borges de Menezes Filho e Maria de Lourdes Barbosa Menezes, residente no Bairro Santa Eugênia, viajou na manhã de domingo, dia 23, via aérea, para a cidade de Natal-RN, onde foi conhecer suas belas praias e outros pontos turísticos. Aos queridos aniversariantes, as nossas felicitações!

## Informática em Mesquita

Até o dia 4 de fevereiro, a Prefeitura de Mesquita está aceitando inscrições para as 180 vagas do Curso Básico de Informática a funcionar nos Telecentros de Rocha Sobrinho, Jacutinga e Banco de Areia. Os interessados deverão ter mais de dez anos, serem alfabetizados e possuírem carteira de identidade. As aulas serão ministradas duas vezes na semana e terão a duração de dois meses. Maiores informações pelos telefones 2697-7705/3763-9760/3765-1521.

## Carlos Alberto Babo

Neste 29 de janeiro quem está comemorando nova idade é o empresário Carlos Alberto Babo, diretor da Pedreira Vigné, fundada em Nova Iguaçu no ano de 1949, empregando centenas de famílias e prestando inestimáveis serviços a numerosas obras em todo o Estado do Rio. Carlos Alberto, que desfruta de ótimo conceito na sociedade iguaçuana, certamente será

alvo de merecidas homenagens neste dia do seu aniversário. Parabéns de toda a equipe do **Correio da Lavoura!**

## Conselho de Segurança: Assembleia dia 17

Está marcada para o dia 17 de fevereiro, na sede da Coordenadoria dos Conselhos Municipais, na Av. Nilo Peçanha, 476, centro de Nova Iguaçu, a assembleia para escolha dos membros do Conselho de Segurança Pública, Direitos Humanos e Cidadania. Segundo o coordenador do Conselho, Luiz Henrique dos Santos, para o referido encontro estão sendo convocados representantes dos setores de comércio, indústria, educação e transportes, além de membros da Prefeitura, Câmara Municipal e policiais civis e militares. Entende o coordenador que “um dos papéis principais é estimular os órgãos governamentais ligados à segurança pública, direitos humanos e cidadania para que incentivem e promovam o enfrentamento da violência e o combate a discriminação”.

## Poucas & Boas

O Parque Municipal de Nova Iguaçu, tido como um dos melhores locais para um excelente passeio em nossa cidade, funciona de terça a domingo, das 8 às 16h, sendo que a entrada é por Mesquita, na Av. Brasil, s/nº, Bairro Coreia. As visitas com guias podem ser agendadas pelos telefones 3765-3800/3765-3999. /// LFG encerra neste sábado (29) a XVI Semana Gratuita, com a formação de profissionais para concursos públicos e ingresso na OAB. /// Nova Iguaçu ganhou dia 26 mais um bar e restaurante, tipo casa de shows. Trata-se do *Bossa Nossa*, situado à Rua Arcelino Pereira Neves, 33 – Loja 1-B, que apresenta nas noites de sábados o cantor Jotabê e o Grupo Samba e Água Fresca. /// O TopShopping está promovendo com sucesso o evento Top Music, que apresenta dia 1º de fevereiro, às 19h, o show de Michael Anastácio dos teclados e Jhonatas Ser, no sax. No dia 3 lá estará Cláudia Duque mostrando seus bons sucessos da MPB. No dia 6 o show vai ser por conta do Markus Mell. /// Segue neste fim de semana (29 e 30), às 20h, no Espaço Cultural Sylvio Monteiro, a comédia “Pamonha e Panaca”, sob a direção de Ernesto Picollo. Participação dos atores Ricardo Blat e Cristina Pereira. /// Riosampa anunciando para 2 de fevereiro, às 21h, o show de Charlie Brown Jr., na Festa da Rádio Beat 98. Maiores informações pelo telefone 3342-2000. /// A Casa de Shows Gregos & Troianos promovendo em todos os domingos, às 19h, Samba-Funk com o Grupo Expressão. /// Vai ser nos dias 8, 9, 15 e 16 de fevereiro o Curso Diocesano de Formação Bíblica, a funcionar na Catedral de Santo Antônio. Trata-se de uma realização vitoriosa da Comissão de Pastoral Bíblica de nossa Diocese. /// Segue com absoluto sucesso, no TopShopping, até amanhã, dia 30, a promoção “Fazendinha Sustentável”, com atividades de muita utilidade para a criançada, incluindo identificação dos bichos, horta, pomar, limpeza de rios e reciclagem, onde o seu filho é educado pela “mãe natureza”. O ingresso é 1kg de alimento não perecível.

# Fala Sériô

JUNINHO CARNAVALESCO



## Em terrastucujus

Diante do repasse de um milhão de reais oferecido pela prefeitura, as agremiações de Macapá, em assembleia geral, decidiram não desfilar no Carnaval de 2011. Não se sabe se o fato é verdadeiro ou apenas uma pressão, já que o CD das escolas de samba já foi gravado. O que se sabe é que sambista lá tem peito. Já soube de escola formada que se recusou a entrar na avenida por se sentir prejudicada. É lamentável que isso aconteça, pois depois de tantos escândalos de corrupção no Amapá, o povo merecia curtir o grandioso carnaval que lá acontece.

## Antenas ligadas

As grandes e médias casas de shows e restaurantes da cidade do Rio de Janeiro já perceberam que não é só de escolas do grupo especial que vive o samba e vêm contratando agremiações dos grupos A e B para abrilhantarem seus gritos de carnaval. Escolas de pequeno e médio porte, como Lins Imperial, Paraíso do Tuiuti, Unidos do Jacarezinho e outras, possuem excelentes baterias e bons intérpretes. Na verdade, o povo quer é sambar. Tomara que aqui os promotores da nossa cidade também acordem para este fato e passem a convidar as escolas

do município para seus gritos de carnaval.

## Fim de noite

Para aqueles que não precisam acordar cedo para trabalhar na segunda-feira, vale a pena assistir na meia-noite de domingo para segunda o programa Deles e Delas, apresentado por Leleco Barbosa e Ana Maria Nascimento e Silva pela Rede Bandeirantes. A cada semana são entrevistados dois carnavalescos do grupo especial.

## Avestruz

Se esconder no meio da multidão é uma arte para poucos. São aqueles que olham para as pessoas e passam por elas como se elas fossem transparentes. Ficam de cabeça baixa, parecendo avestruz com a cara na areia. São aqueles que não percebem que riqueza é ter o respeito dos amigos, o carinho da família e a cabeça leve no travesseiro, onde um sono leve e tranqüilo purifica a alma.

## Versossatânicos

Ninguém sabe se foi ou se veio

Se partiu de viagem pro norte ou pro sul

Diz quem ele é redondo com um buraco no meio

O CD das escolas de Nova Iguaçu.

## Prefeitura busca parcerias para bailes de carnaval nos bairros

A Prefeitura de Nova Iguaçu está buscando parcerias para a realização de bailes populares em dez bairros do município. O objetivo é levar, com o apoio da iniciativa privada, shows para diversos pontos da cidade durante os dias de carnaval. Os interessados em participar deverão entregar as propostas na Secretaria Municipal de Administração até o dia 4 de fevereiro.

As propostas deverão conter especificações como a estrutura necessária para a realização e os locais definidos para o evento. Segundo o edital publicado na última quinta-feira, dia 27, no Diário Ofi-

cial, cada ponto precisará de palco, dez banheiros químicos, uma equipe de sonorização, uma aparelhagem de som profissional e ter, ao menos, um show ao vivo.

As ruas e praças onde serão realizados os bailes também devem estar bem definidas na proposta. Os bairros beneficiados serão: Prata, Via Light, Posse, Ponto Chic, Comendador Soares, Cabuçu, KM 32, Austin, Vila de Cava e Miguel Couto.

A Secretaria Municipal de Administração fica na Rua Antônio Wilman, 403, no Bairro Moquetá. Maiores informações pelo telefone: 2768 8246.

## Salve o rei negro

Eleita na semana passada pela Abesni a corte momesca iguaçuana apresenta uma bela novidade. Pela primeira vez na história do Município, nossa folia vai ser comandada por um rei momo negro: trata-se de Roberto Ramos, eleito cidadão samba em 2009 e sambista da antiga, com serviços prestados em agremiações extintas como Bloco do China e Pulo do Gato, além de Passo do Ganso, Leão de Nova Iguaçu, Imperial e Independente de Nova América. Roberto, como se diz, é homem dos sete instrumentos: compositor, ritmista, diretor de bateria, intérprete e excelente sambista, agora, aos 66 anos, vai reinar nos três dias de folia ao lado de sua rainha Tininha, o cidadão samba Neguinho do Fubá e um time de belas princesas. Nosso carnaval está muito bem representado.

Leia e assinie o

**CORREIO DA LAVOURA**

Telefone

2668-3949/2765-3160

## FAÇA ESPORTE DE QUALIDADE

## NA ESCOLA PERTO DE VOCÊ

alunos e não alunos

**ESPORTE IESA**

INSTITUTO DE EDUCAÇÃO SANTO ANTONIO  
Rua Dr. Barros Junior 1.124 - Centro - NI.

**FUTSAL  
JUDÔ  
VÔLEI  
GINÁSTICA  
RÍTMICA**

**ESPORTE ESAP**

ESCOLA SANTO ANTONIO DA PRATA  
Estrada Plinio Casado 2.875 - Prata - NI

**FUTSAL  
JUDÔ  
BALLET e JAZZ  
GINÁSTICA  
RÍTMICA**

Coordenação:

**3046-1677** [www.kksports.com.br](http://www.kksports.com.br)



## Cinema

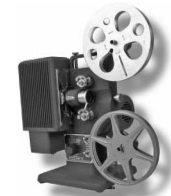

O filme *Zé Colméia* - O filme está em cartaz no Iguaçu Top 2

**Grupo Severiano Ribeiro - Iguaçu TopShopping -**  
Telefone: 2461-2461

**Iguaçu Top 1** - “De pernas pro ar” (continuação). Comédia. Filme nacional de Roberto Santucci, com Ingrid Guimarães, Bruno Garcia, Maria Paula, Denise Weinberg e Antônio Pedro. 97 minutos. Censura: 14 anos. Horário: 14h30m – 16h40m – 18h50m e 21 horas.

**Iguaçu Top 2** - “Enrolados” (continuação). Animação. Filme de Nathan Greno e Byron Howard, com vozes na versão original de Mandy Moore, Zachary Levi, Donna Murphy, Ron Perlman e M. C. Gainey. Dublado. 102 minutos. Censura livre. Horário: 13h40m – 16h – 18h20m e 20h40m.

**Iguaçu Top 3** - “Zé Colméia - O filme” (lançamento). Comédia. Filme de Eric Brevig, com Anna Faris, Justin Timberlake, Dan Aykroyd, T.J. Miller e Nathan Corrdry. Dublado. 80 minutos. Censura livre. Horário: 13h50m – 15h40m – 17h30m – 19h20m e 21h10m.

**FAROL DAS TINTAS**

VENDE SEMPRE POR MENOS

TINTAS \* ÓLEOS \* PINCÉIS \* ALVIAIDES  
GESSOS \* COLAS \* VERNIZES \* LIXAS \*  
TRINCHAS \* BROCHAS

Rua Quintino Bocaiúva, 53/05 - N. Iguaçu - RJ  
Telefones: 2667-8226 / 2767-8388

## Amilcar Aquino

OAB RJ 57875

**Advocacia Cível  
Juizado Especial Cível  
Pessoa Jurídica e Física**

Av. Marechal Floriano Peixoto, 2190/Sala 501aa  
Centro - Nova Iguaçu - RJ

E-mail: [amilcar.rlk@terra.com.br](mailto:amilcar.rlk@terra.com.br)

Telefone: (21) 2768-3757





# Nova Iguaçu vence o Vasco e pega o Flamengo nesta quarta-feira

## Time da Baixada segue invicto no Campeonato Carioca e luta pelas primeiras posições

NIFC/Divulgação

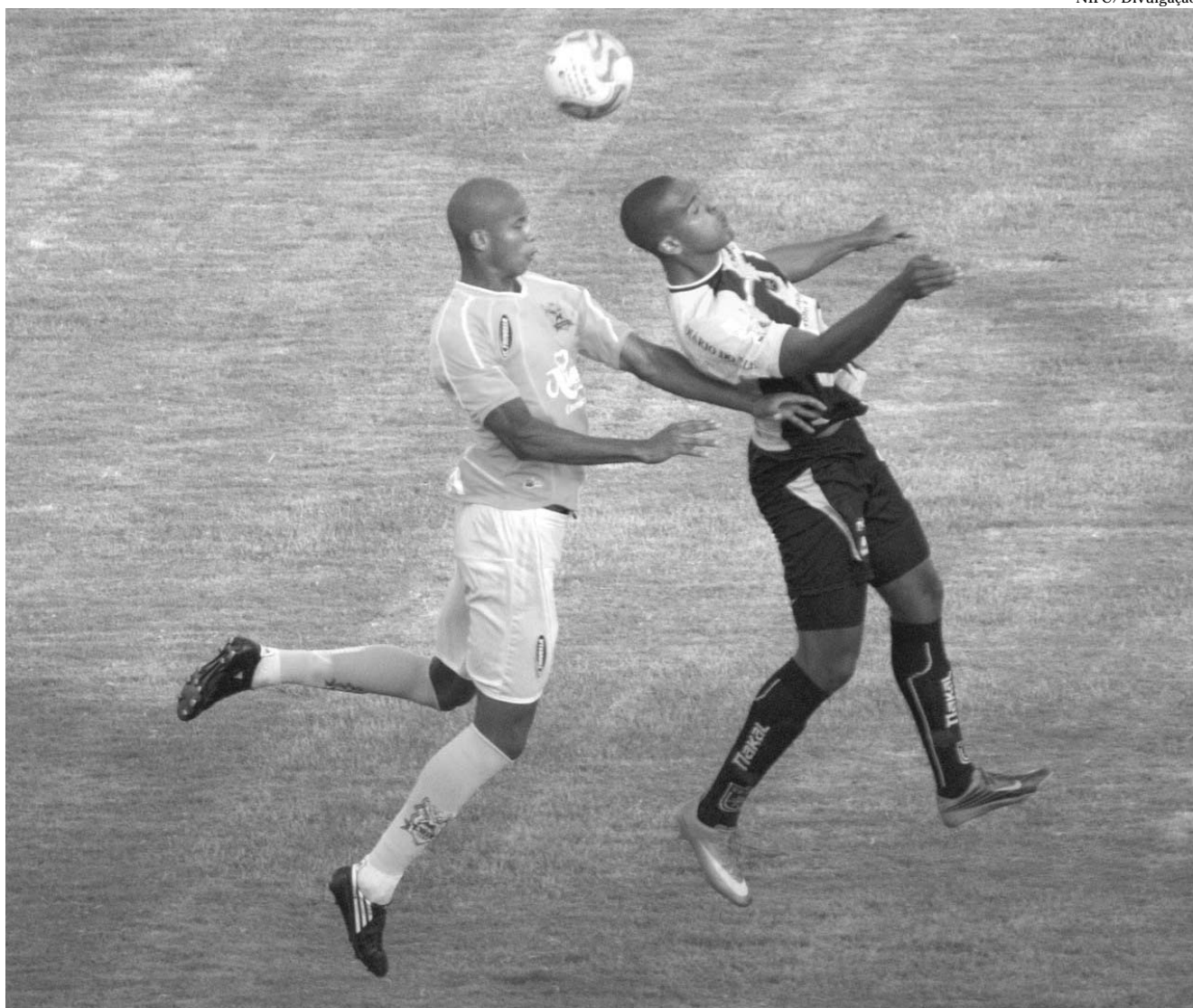

O empate com o Volta Redonda manteve a representação de Nova Iguaçu invicta no Campeonato Carioca

Após três anos afastado da elite do futebol carioca, o Nova Iguaçu Futebol Clube retornou em 2011 e, até o momento, vem demonstrando que veio para ficar. Apesar de ser uma equipe jovem, com média de idade de apenas 21 anos, o Orgulho da Baixada, como é conhecido, desempenha um bom papel neste início de campeonato.

A equipe dirigida pelo técnico Josué Teixeira estreou com um empate em 1 a 1 com o Americano jogando em Campos e conseguiu sua primeira vitória na competição justamente sobre um dos grandes clubes do Rio de Janeiro, o Vasco da Gama. Apesar de o mando de jogo ter sido do Nova Iguaçu, a partida foi disputada no Estádio Raulino de Oliveira, em Volta Redonda, e o time cruzmaltino era quem parecia jogar em casa. Não adiantou. Nova Iguaçu 3 x 2 Vasco.

Há quem diga que o resultado foi "zebra" ou então que o Vasco tem um time muito inferior aos outros grandes. Mas o fato é que o presidente do Nova Iguaçu, Jânio Moraes, em entrevista ao Correio da Lavoura publicada antes mesmo do

início do Campeonato Carioca disse que confiava na força da equipe e que uma das metas para 2011 é o título estadual.

"Nossa primeira meta é manter o time na elite. É uma responsabilidade muito grande, pois o grupo é muito jovem. Passando este pesadelo (rebaixamento), aí sim nós vamos buscar uma classificação para a semifinal e quem sabe o título do estadual", disse Jânio.

O terceiro jogo do Nova Iguaçu neste retorno à elite carioca também foi no Raulino de Oliveira. Mas desta vez o time da Baixada Fluminense era o visitante. Apesar do apoio da torcida o Volta Redonda não fez valer o mando de campo e amargou um empate com gosto de derrota. O Nova Iguaçu abriu o placar, mas deixou os três pontos escaparem no segundo tempo. Mesmo assim, o resultado pode ser considerado positivo.

Mesmo tendo jogado as três primeiras partidas longe de seus domínios o Nova Iguaçu segue invicto na competição. Aliás, hoje (29 de janeiro), o clube realizará pela primeira vez na história um jogo pela Série A

do Campeonato Carioca em seu estádio, o "Laranjão". E de quebra será uma espécie de clássico contra o América. A partida acontece às 17h.

Apesar da alegria pela realização do "sonho da casa própria", talvez o jogo mais esperado pelo Nova Iguaçu seja o da quinta rodada, quando o time enfrenta o Flamengo no Engenhão. A partida vai marcar a estreia de Ronaldinho Gaúcho com a camisa 10 rubro-negra e o presidente Jânio Moraes já disse que quer ver o craque em campo.

"Para nós é interessante que ele jogue devido a questão de receita", esclareceu o dirigente ainda em entrevista realizada antes do início da competição.

De acordo com o regulamento do Campeonato Carioca a renda de cada jogo é dividida entre os adversários. O vencedor da partida fica com 60% enquanto o perdedor leva 40%. A expectativa é que a torcida do Flamengo lote o Engenhão (Estádio João Havelange) no dia 2. Já a do Nova Iguaçu é que o time possa aprontar para cima de mais um gigante com direito a Ronaldinho Gaúcho e tudo mais.

# Unidos do Cobrex recebe o Monte Líbano com a intenção de manter a liderança do Torneio de Verão

Jailza Ribeiro/LDNI



A equipe do Unidos do Cobrex lidera a Chave B do Torneio de Verão

Neste domingo, dia 30, teremos a realização da terceira rodada da primeira fase do Torneio de Verão de Futebol Adulto promovido pela Liga de Desportos de Nova Iguaçu com as partidas valendo a liderança das respectivas chaves. No Estádio Manoel Lima Pereira, às 16 horas, o Unidos do Cobrex, que venceu suas duas primeiras partidas na competição, estará recebendo o Monte Líbano (campeão em 2010) e um dos favoritos ao título deste ano em partida que vale a liderança da Chave B, o Unidos do Cobrex soma 6 pontos e o Monte Líbano, 0 em segundo lugar, soma 4 pontos. Para a partida o treinador José Carlos Nunes espera poder contar com vários atletas que não atuaram no último domingo diante do Eclipse, quando sua equipe não passou de um empate em 1 a 1. Pelo lado do Unidos do Cobrex, a motivação é muito grande após vencer o Independente fora de casa por 2 a 0, todos acreditam que a equipe está no caminho certo e evoluindo a cada partida no Torneio de Verão e mais uma vitória dará a classificação antecipada. Na outra partida válida pela Chave C, Independente e Eclipse jogarão às 16 horas,

no campo do Novo Brasil, em São João de Meriti.

Na Chave A, o líder Amigos, vai até o campo do Dois de Ouro, no Bairro Palhada, às 11 horas, para enfrentar o Vila B, que precisa vencer para continuar lutando pela classificação. Na outra partida, o Toque de Bola recebe no campo do Cabuçu, às 10 horas, o Roma, que ainda não venceu na competição. Pela Chave C, teremos um confronto de líderes com Futuro Bem Próximo e Cabuçu, que somam 6 pontos, se enfrentando às 16 horas, no campo do Cabuçu. Na Chave D, o Unidos de Nova Aurora vai até o campo do Vasquinho, no Lote XV, enfrentar a Equipe da Paz, em partida marcada para às 14 horas. Na Chave E, quem lidera é o 100% Pedreira, que recebe no campo do Nacional, às 12 horas, o lanterna Unilight, que ainda não somou ponto e às 12h15m, no campo do Cabuçu, Elite e Tradição, que somam 3 pontos cada um, estarão se enfrentando. E fechando a terceira rodada, o Real de Austin jogará em seu campo, às 16 horas, com o Ajax, em partida que também vale a liderança, com as duas equipes somando 3 pontos cada uma.

# Cascatinha, a grande surpresa no Master

Jailza Ribeiro/LDNI



Sebastião Paciência, presidente do Cascatinha, recebendo o troféu de Melhor Diretor em 2010

A grande surpresa no Torneio de Verão de Futebol Master 2011 é a equipe do Cascatinha que venceu suas duas partidas que disputou até o momento liderando de forma isolada a Chave C da competição com 6 pontos. No último domingo, dia 23, o Cascatinha surpreendeu o Palmarens que mesmo jogando em casa foi derrotado por 2 a 1. O presidente do Cascatinha FC, Sebastião Gonçalves da Silva, mais conhecido como "Paciência", eleito em 2010 como o melhor dirigente da categoria Master, vem lutando há vários anos por um título na categoria e contratou bons reforços para 2011. Cauteloso, quer sua equipe concentrada nos adversários buscando sempre a vitória para garantir a classificação para a próxima fase da competição.

Pela terceira rodada, o Cascatinha vai enfrentar o Aliança, vice-líder da chave com 4 pontos, em partida que será disputada às 10h, no campo do Aliança. Na outra partida da chave, Palmarens x Roma, jogarão às 9h, no campo do Palmarens. Nos outros jogos válidos pela terceira rodada que será disputada no próximo domingo, dia 30, teremos os seguintes cruzamentos: pela Chave A, o Arte Trigoli que lidera com 4 pontos,

recebe às 9h, no campo do Aymoré, a equipe do Bem Bolado que soma 3 pontos. E no campo do Canarinho, em São João de Meriti, às 11h, o Corinthians, que precisa vencer para continuar lutando por uma vaga na próxima fase, recebe o Dois de Ouro. Fechando a rodada no campo do Flamenguinho da Posse, às 11h, CE Maratona e Antártica estarão se enfrentando e buscando a primeira vitória na competição. O Maratona estreou perdendo para o Ouro Fino enquanto a Antártica ficou no empate em 2 a 2 com o mesmo Ouro Fino no último domingo.

## GM Odonto Especialidades Implantes Dentários

Dr Marcos Sérgio de Oliveira Santos



Clinica Geral, Implante, Prótese, Prótese sobre Implante, Ortodontia e Endodontia

Alta Qualidade no Atendimento

Rua Celestino, N° 165 - Juscelino \ Mesquita - RJ  
Tel: (21) 2696 8115 \ Fax: (21) 2697 0660  
www.gmodonto.blogspot.com \ gmodonto@gmail.com

## Leia e assine o

# CORREIO DA LAVOURA



Telefones  
2668-3949  
2765-3160

## Tião das Tintas

Mais de 50 anos de experiência. Temos tudo que você precisa para dar mais cor a sua vida.

Tião das Tintas, toda uma vida dedicada ao esporte da Baixada.

Rua Benjamim Pinto Dias, 1735  
Centro de Belford Roxo, em frente ao Banco do Brasil  
Telefone: 2662-0224

## Madeira Palmier

Tábua de 30 cm (R\$ 3,30, o metro), tábua de 20 (R\$ 2,10), tábua de 15 (R\$ 1,55), tábua de 10 (R\$ 1,10), tábua de 5 (R\$ 0,60). Peças 12 x 6 guajará (R\$ 12,30, o metro), pernas 3 x 3 (R\$ 5,95, o metro), caibro (R\$ 2,95, o metro), ripas (R\$ 1,10, o metro), escoras para lajes (R\$ 45,00, a dúzia), moirões para cerca (R\$ 45,00, a dúzia).

Direção Edmilson Palmier

Rua São José, 115 - Centro de Queimados  
Estrada de Madureira, no ponto final do ônibus Jardim Paraíso, em Nova Iguaçu  
Telefone: 2665-1779